

МАТЕРІАЛЫ ПО АРХЕОЛОГІИ РОССІИ,

ИЗДАЕМЫЕ

ИМПЕРАТОРСКОЮ АРХЕОЛОГИЧЕСКОЮ КОММИССІЮ.

№ 11.

ДРЕВНОСТИ ЮГО-ЗАПАДНАГО КРАЯ

РАСКОПКИ ВЪ СТРАНѢ ДРЕВЛЯНЪ.

В. В. АНТОНОВИЧА,

ОРДИН. ПРОФ. ИМПЕРАТОРСКАГО УНИВ. СВ. ВЛАДИМИРА.

СЪ 7 ПЛАНАМИ И 47 ПОЛИТИПАЖАМИ.

С.-ПЕТЕРБУРГЪ.
Типографія Н. Н. Скороходова (Надеждинская, 43).
1893.

DK30

A337

Издание Императорской Археологической Комиссии.

СОДЕРЖАНИЕ.

	СТРАНИЦЫ.
Общій очеркъ	1— 4
Наружный видъ кургановъ.	4— 5
Насыпь кургановъ	5— 6
Устройство могилы	7—10
Положеніе скелета	10—13
Предметы, найденные въ могилахъ	13—21
Другіе похоронные типы въ странѣ Древянъ	21—23
Дневники раскопокъ и общія замѣчанія	25—78
I. Раскопки у села Буки, Сквирскаго уѣзда, Кіевской губ. (1887 г.)	25—30
II. Раскопки у села Ягнятина, того-же уѣзда	30—34
III. Раскопки у мѣстечка Вчорайше, того-же уѣзда	34—37
IV. Раскопки у села Блыставицы, Кіевской губ. и Кіевского уѣзда	38
V. Раскопки на урочищѣ Грубекъ, Сквирскаго уѣзда	38—47
VI. Раскопки у деревни Олешполя и каменные гробницы у села Вышевичъ, Радомысльскаго уѣзда	47—51
VII. Раскопки у села Стрыжавки, того-же уѣзда	51—56
VIII. Раскопки у мѣстечка Коростышева, того-же уѣзда.	56—59
IX. Раскопки у села Городска, того-же уѣзда.	59—62
X. Раскопки у села Минины, того-же уѣзда	62—64
XI. Раскопки у м. Котельня, Волынской губ., Житомирскаго уѣзда.	64—67
XII. Раскопки у г. Житомира	67—73
XIII. Раскопки у м. Искорости, Овручскаго уѣзда, Волынской губ.	73—75
XIV. Раскопки у села Городище, Радомысльскаго уѣзда, Кіевской губ.	75—76
XV. Раскопки у деревни Головки, въ томъ-же уѣздѣ.	76—78

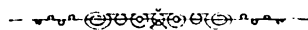

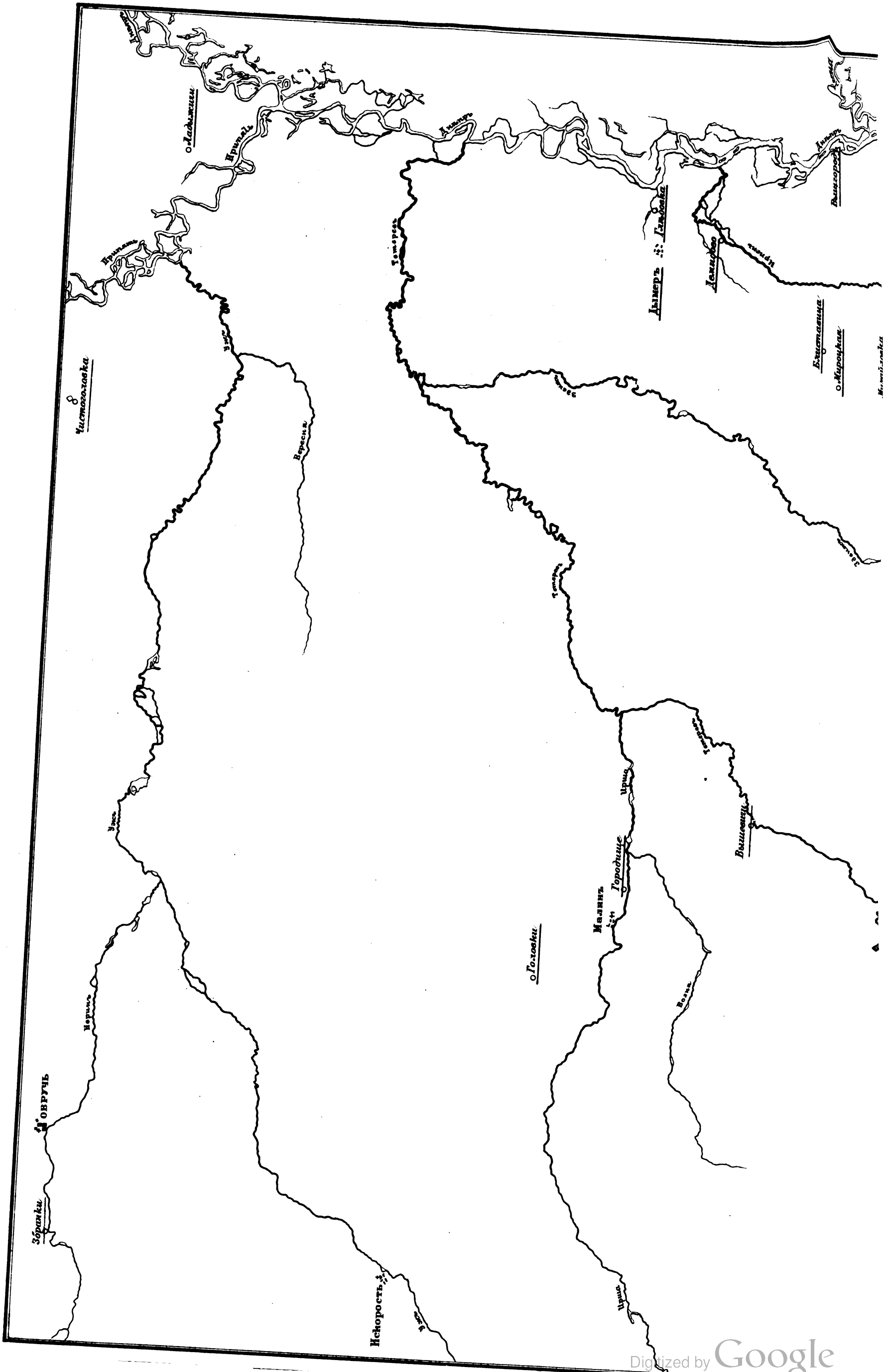

Зоранки

О. ОВРУЧЬ

Норинь

Чистоголовка

Уасъ

Верески

Искорость

О. Голоски

Малитъ

Городице

Восня

Валисвицъ

Дальмеръ

Демидово

Бухталина

О. Марозулка

Нови-село

Вилигородъ

Дальмеръ

Дальмеръ

Тамарск

Иртышъ

О. Ладьяжизин

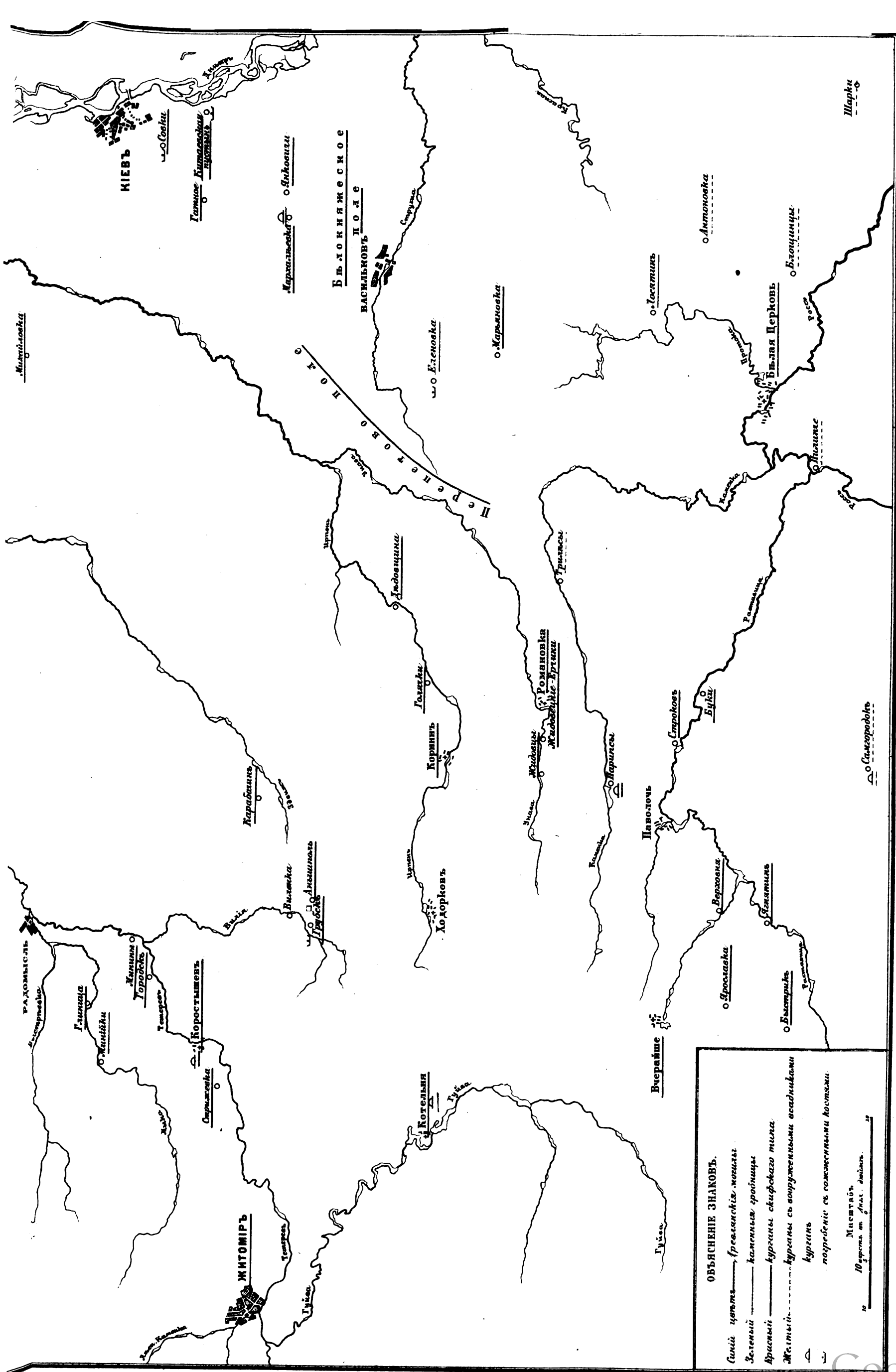

КАРТОГРАФЪ А. ЗАВЪЯНА С. П. Б.

ОБЪЯСНЕНИЕ ЗНАКОВЪ.

Синій цвѣтъ — Греческія могили
 Зелены — Кельменскія гробницы
 Красны — Курганы скифскаго плем.
 Желтый — Курганы съ вооруженными всадниками
 Курганы погребены съ сожженными костями.

Масштабъ
 10 верстъ въ 1 дюйм. 1/2

Шарки

Сажгородокъ

Антоновка

Марьяновка

БѢЛОКНЯЖЕСКОЕ
 ВАСИЛЬКОВЪ

КИЕВЪ

ЖИТОМІРЪ

КОРОСТЫШЕВЪ

КОГЕЛНИ

КОРНИНЪ

ВЧЕРАЙШЕ

ПАВОЛОЧЕ

РОМАНОВКА
 ЖИДОВИЦЕ БРІЖКИ

БѢЛАЯ ЦЕРКОВЬ

КОЛОДЦЕ

ГАТНОЕ КИТАЙСКОЕ
 ПЕРЕВОДЪ

МАРХАЛКОВКА

ЕТЕНОВКА

ЛОСАТИНЪ

БЛОЦИНЫ

ЛИЦИНЕ

ТРИЖСЯ

ДВОВИЩИНА

ГОЛЫЦКИ

ПЕРАБАНИНЪ

ВІЛКА

ХОДОРКОВЪ

ЖИДОВИЦЫ

МАРИНСКИ

СТРОКОВЪ

БУКИ

СТАТИНЪ

ВЕРХОВКА

БІЗЮРИЦЬ

ГЛИШИНА

МАШИНА

СЕРЖИВСЬКА

ТОМАШЕВЪ

ТУЦКА

ГУБИ

РАДОМЫСЛЬ

ГЛИШИНА

МАШИНА

СЕРЖИВСЬКА

ТОМАШЕВЪ

ТУЦКА

ГУБИ

РАДОМЫСЛЬ

ГЛИШИНА

МАШИНА

СЕРЖИВСЬКА

ТОМАШЕВЪ

ТУЦКА

ГУБИ

РАДОМЫСЛЬ

ГЛИШИНА

МАШИНА

СЕРЖИВСЬКА

ТОМАШЕВЪ

ТУЦКА

ГУБИ

РАДОМЫСЛЬ

ГЛИШИНА

МАШИНА

СЕРЖИВСЬКА

ТОМАШЕВЪ

ТУЦКА

ГУБИ

Общій очеркъ.

Курганы, описаніе коихъ составляетъ предметъ настоящаго выпуска, изслѣдованы въ сѣверной части Кіевской губерніи и въ юго-восточной части Волынской. Если сравнимъ могильники изслѣдованной мѣстности съ могильниками, расположенными къ Ю. отъ нея, то замѣтимъ довольно рѣзкую разницу какъ въ способѣ топографическаго распредѣленія могильниковъ, такъ и въ группировкѣ и численности кургановъ и въ самомъ ихъ наружномъ видѣ. Въ средней части Кіевской губерніи курганы, по большей части, расположены относительно небольшими группами, по преимуществу на возвышенныхъ водораздѣлахъ; насыпи курганныя, по большей части, очень крупны и высоки, форма кургановъ расплывшаяся, бока ихъ очень пологи и основаніе очень широко. Въ сѣверной части Кіевской и восточной части Волынской губ. курганы расположены такъ, что насыпавшіе ихъ очевидно не обращали никакого вниманія на топографическое положеніе мѣстности, избранной для могильника. Группы встрѣчаются и на возвышенностяхъ и на склонахъ горъ и на поляхъ и на равнинахъ и въ лѣсахъ и даже на низменныхъ лугахъ (напримѣръ, какъ мы ниже увидимъ, первая группа у Котельни и вторая у Городска). Могильники представляютъ группы, состоящія изъ значительнаго количества насыпей, достигающаго иногда нѣсколькихъ сотъ экземпляровъ въ одной группѣ. Такъ, у села Буки встрѣтились группы въ 150 до 200 насыпей; одна изъ группъ у м. Вчорайшаго состояла изъ 150 кургановъ; у Грубска можно было насчитать до 900 кургановъ, у Житомира свыше 300, у Ягнятина болѣе 1.000 и т. д. Въ каждой группѣ курганы лежатъ очень близко другъ къ другу, иногда расположены столь густо, что сливаются другъ съ другомъ основаніями. Наружный видъ кургановъ въ этой мѣстности представляетъ также отличительныя черты отъ кургановъ болѣе южныхъ: насыпи сохранили коническую форму, бока ихъ крутые, неосыпавшіеся и не расплывшіеся, лучшимъ доказательствомъ чему служатъ канавки, сохранившіяся у подножія значительной части кургановъ.

Содержимое еще болѣе подтверждаетъ разницу, намѣченную по внѣшнимъ признакамъ кургановъ. Между тѣмъ, какъ въ сѣверной полосѣ все почти курганы относятся къ одному погребальному типу, который будетъ ниже подробно описанъ,—въ ближайшей даже части южной полосы понынѣ не найдено ни одного кургана, сколько-нибудь напоминающаго этотъ типъ. Имѣющіяся у насъ свѣдѣнія о раскопкахъ, произведенныхъ къ Ю. отъ рѣкъ Ирпеня и Раставицы, описываютъ самые разнообразныя по времени и погребальнымъ обрядамъ типы, но ни одинъ изъ нихъ не пред-

ставлялъ сходства съ курганами, расположенными къ С. отъ названныхъ рѣкъ. Вообще въ прилегающей съ Ю. къ этимъ рѣкамъ полосѣ встрѣчались четыре различные похоронные типа: 1) разныя разновидности кургановъ каменнаго вѣка, найденные у Вышгорода ¹⁾, Мархалѣвки, Янковичъ ²⁾, Еленовки ³⁾, Краснаго ⁴⁾, Лосятина ⁵⁾, Бѣлой Церкви ⁶⁾ и Самгородка ⁷⁾. 2) Курганы такъ называемаго скиѣскаго типа съ различными варіантами, оказавшіеся: у Гатного ⁸⁾, Мархалѣвки ⁹⁾, Романовки ¹⁰⁾, Жидовець, Жидовецкихъ Ерчиковъ ¹¹⁾, на Перепетовомъ полѣ ¹²⁾ и на полѣ Бѣло-княжескомъ ¹³⁾. 3) Курганы, содержащіе слѣды обряда погребенія черезъ сожженіе покойника, у Вышгорода ¹⁴⁾, Совокъ ¹⁵⁾; Мархалѣвки ¹⁶⁾, Китаевской пустыни ¹⁷⁾, Еленовки ¹⁸⁾. 4) Курганы, заключающіе похороненныхъ всадниковъ съ вооруженіемъ и конемъ, у Трилисъ, Антоновки, Блочионецъ ¹⁹⁾, Шарковъ ²⁰⁾, Пилипчи ²¹⁾ и Самгородка ²²⁾.

Изъ сличенія перечисленныхъ раскопокъ съ погребальнымъ типомъ, встрѣчающимся почти исключительно въ мѣстности, лежащей къ С. отъ Ирпеня и Раставицы, очевидно, что послѣдній принадлежалъ народу, занимавшему Кіевское и Волинское Полѣсье во время, предшествовавшее введенію христіанства и не выдвигавшему своихъ поселеній въ степь, южнѣ названныхъ рѣкъ; за то къ С. отъ нихъ типъ этотъ, съ незначительными варіантами, встрѣчается во всѣхъ изслѣдованныхъ курганахъ въ бассейнахъ рѣкъ Тетерева и Уши и дальше, по направленію къ Припяти. Нѣсколько южнѣ теченія ея, типъ этотъ смѣняется другимъ типомъ, установленнымъ раскопками В. З. Завитневича. Судя по мѣстности распространенія рассматриваемаго нами типа отъ Ирпеня и Раставицы на Ю. до Припяти на С. и отъ Днѣпра на В. до верхнихъ теченій Тетерева и Уши на З. и дальше въ этомъ направленіи, вѣроятно до Случи ²³⁾, принимая во вниманіе характеръ предметовъ, найденныхъ въ курга-

¹⁾ Дневникъ раскопокъ В. Б. Антоновича 1874 г.

²⁾ Дневникъ рукописный раскопокъ Волошинскаго у Мархалѣвки и Янковичъ, хранящійся въ портфель гр. Уварова.

³⁾ Раскопка Иванишева. Каменный вѣкъ гр. Уварова, II, 1889 г.

⁴⁾ Рукописный дневникъ раскопки Ревякина 1878 г.

⁵⁾ Раскопка Оссовскаго 1887 г.—Zbiór wiadomości dla antropol. krajowej, т. XIII.

⁶⁾ Рукописный дневникъ раскопки Витковскаго въ 1889 г.

⁷⁾ Раскопка Поповскаго Zbiór wiadomości d. a. k. т. VI.

⁸⁾ Труды III археологич. сѣзда, I, стр. LXXX—LXXXV.

⁹⁾ Раскопка Иванишева 1847 г.—въ археологич. музеѣ Кіевского университета.

¹⁰⁾ Рукописный дневникъ раскопокъ В. Б. Антоновича въ 1878 г.

¹¹⁾ Раскопки Болондзя въ 1882 г. Zbiór wiadomości d. a. k., т. VIII.

¹²⁾ Древности, изданныя Кіевскою археографическою Коммиссіею. Раскопки Иванишева 1845 г.

¹³⁾ Рукописные дневники раскопокъ Иванишева 1847 г.—изъ портфеля гр. Уварова.

¹⁴⁾ Рукописный дневникъ раскопки Ставровскаго въ 1845 г.—тамъ же.

¹⁵⁾ Раскопки Волошинскаго въ 1862 году—въ археологическомъ музеѣ Кіевского университета.

¹⁶⁾ Рукописный дневникъ раскопокъ Волошинскаго—изъ портфеля гр. Уварова.

¹⁷⁾ Раскопки Науменки 1876 г. Чтенія историч. общ. Нестора лѣтоп. I, стр. 256.

¹⁸⁾ Раскопка Руликовскаго въ 1879 г. Zbiór wiadomości d. a. k. т. IV.

¹⁹⁾ Курганы у Трилисъ, Антоновки и Блочионецъ раскапывались въ 1865—1868 г. съ корыстною цѣлью нѣкто Хмѣлевскій—см. «Кіевлянинъ» 1866 г. № 15 и 115, также рукописныя замѣтки В. Б. Антоновича со словъ Хмѣлевскаго.

²⁰⁾ Свѣдѣніе изъ рукописнаго донесенія Ольманецкой волости.

²¹⁾ Рукописныя замѣтки о раскопкѣ гр. Браницкаго въ 1865 г.

²²⁾ Раскопки Поповскаго loc. cit.

²³⁾ Пока мы не имѣемъ данныхъ для точнаго опредѣленія З. и Ю.-З. границъ распространенія рассматриваемаго похороннаго типа. По внѣшнимъ признакамъ кургановъ, по ихъ группировкѣ, а также по сохранившимся въ

нахъ, которые относятся къ концу доисторическаго желѣзнаго вѣка, мы полагаемъ, что типъ этотъ можетъ быть названъ *древлянскимъ*.

Границы распространенія древлянскаго похороннаго типа на С. опредѣляются линією, проведенною нѣсколько южнѣе русла Припяти; къ С. отъ этой линіи господствуетъ другой похоронный типъ ²⁴). На В. отъ устья Припяти до устья Ирпеня, предѣломъ древлянскаго типа служитъ русло Днѣпра, по лѣвую сторону котораго встрѣчается исключительно типъ погребенія сѣверянскій, установленный раскопками въ бассейнѣ Десны г. Самоквасова (кострица, сожженныя человѣческія кости) ²⁵). На Ю. граница древлянскаго типа можетъ быть установлена довольно точно, отъ Днѣпра до истоковъ р. Раставицы: граница эта совпадаетъ съ теченіемъ рѣки Ирпеня отъ устья этой рѣки до м. Корнина; на всемъ этомъ протяженіи на правой сторонѣ Ирпеня мы не встрѣчаемъ ни одного древлянскаго могильника, между тѣмъ, какъ на лѣвой сторонѣ рѣки они почти исключительно господствуютъ. Такіе могильники мы встрѣчаемъ въ бассейнѣ Ирпеня къ С. отъ его русла у с. Глѣбовки, м. Дымера (65 кургановъ), с. Демидова (болѣе 200 кург.), у с. Мироцка (17 к.), у с. Михайловки, с. Голякъ, с. Дѣдовщины и м. Корнина. Отъ этого мѣстечка граничная линія древлянскаго похороннаго типа оставляетъ русло Ирпеня и спускается по направленію къ Ю.; на западной сторонѣ этой линіи лежитъ изслѣдованный древлянскій могильникъ у м. Вчорайше; на восточной же сторонѣ находятся изслѣдованные уже могильники такъ называемаго скиѣскаго типа у селъ: Жидовець, Жидовецкихъ Ерчи-ковъ и Романовки, а также неизслѣдованная еще группа, несомнѣнно также скиѣскаго типа, лежащая между с. Царипсы и м. Паволочью; отъ этой группы граничная линія направляется къ Ю.-В. и упирается въ р. Раставицу у с. Буки. Отсюда граничная линія направляется къ З., сопровождая русло Раставицы до ея истоковъ. Къ Ю. отъ этой рѣки мы не встрѣчаемъ ни одного древлянскаго могильника, на сѣверной же сторонѣ рѣки расположены изслѣдованные могильники этого типа у селъ Буковъ и Ягнятина и неизслѣдованные у селъ: Строкова, Верховни, Ярославки и Быстрика. Остается еще опредѣлить дальнѣйшія границы распространенія древлянскаго похороннаго типа отъ истоковъ Раставицы до Случи и вдоль по теченію этой рѣки.

Въ мѣстности, очерченной указанными границами, расположены весьма численныя могильники; по тѣмъ свѣдѣніямъ, далеко не полнымъ, которыя удалось собрать, можно указать 307 могильниковъ, и въ нихъ не менѣе 7.400 кургановъ, при чемъ въ счетъ не были приняты тѣ мѣстности, въ которыхъ характеръ кургановъ не вполне выясненъ, какъ: сѣверная часть Бердичевскаго уѣзда, западная Житомирскаго и южныя части Мозырскаго и Рѣчицкаго. Изъ всего количества перечисленныхъ кур-

памяти народа неяснымъ свѣдѣніямъ о случайно производившихся раскопкахъ, можно предположить, что Западную границу составляла Случь (см. Сборникъ топографическихъ свѣдѣній о курганахъ и городищахъ въ Россіи.—Волынская губернія; уѣзды Новоградволынской и Ровенскій).

²⁴) Типъ, который г. Завитневичъ предлагаетъ назвать Дреговицкимъ (археологич. экскурсія въ Польшѣ въ Чтеніяхъ Историческаго Общества Нестора Лѣтописца, кн. IV, стр. 1—29).

²⁵) См. статья г. Самоквасова въ «Древностяхъ» Московскаго археологическаго Общ., т. IV, стр. 77, и въ «Трудахъ» III-го русскаго археологическаго съѣзда, т. I, стр. 185. Также рукописный дневникъ раскопокъ В. Б. Антоновича, 1881 г. въ уѣздахъ Городнянскомъ и Черниговскомъ.

гановъ раскопано понынѣ съ научною цѣлью 313; изъ этого числа раскопка 261 кургана составляетъ предметъ настоящаго отчета, о раскопкѣ же 52 остальныхъ имѣются печатныя или рукописныя извѣстія ²⁶⁾.

Въ общемъ числѣ раскопанныхъ кургановъ 8 принадлежатъ къ каменному вѣку (3 у Глиницы, 2 у Вышевичъ, и по 1 у Чистоголовки, Коростышева и Миніюкъ) и 2 представляютъ разновидности такъ называемаго скиѣскаго типа (1 у Котельни, въ отчетѣ № 6, и 1 у Ладыжичъ); всѣ остальные 303 кургана заключали въ себѣ похороны древлянскаго типа, на долю котораго такимъ образомъ приходится въ означенной мѣстности около 97%.

Въ настоящемъ отчетѣ помѣщены дневники раскопокъ 261 кургана, но изъ этого числа нужно исключить 10 кургановъ, оказавшихся испорченными и совершенно пустыми, 3 кургана, которые были насыпаны въ качествѣ межевыхъ знаковъ и случайно приходились на границахъ похоронныхъ могильниковъ ²⁷⁾ 2, сложенные изъ каменныхъ плитъ гробницы каменнаго вѣка, найденныя у села Вышевичъ, и 1 курганъ (у Котельни № 6), представляющій вариантъ такъ называемаго скиѣскаго типа. За исключеніемъ этихъ 16 кургановъ, остальные 245 представляли древлянскій похоронный типъ. Мы попытаемся возстановить этотъ типъ на основаніи дневниковъ раскопокъ, при чемъ будемъ пользоваться также данными, добытыми г. Гамченкомъ въ изслѣдованныхъ имъ 44 курганахъ Житомирской группы. Такимъ образомъ матеріаломъ для характеристики послужатъ данныя, добытыя при раскопкахъ 289 кургановъ.

Наружный видъ кургановъ.

Курганы древлянскихъ могильниковъ сохранили форму довольно правильныхъ конусовъ съ куполообразными вершинами. Высота ихъ довольно незначительна; самый высокій изъ изслѣдованныхъ кургановъ достигалъ абсолютной высоты 2,85 метра, самый низкій только 25 сантиметровъ. Изъ числа 245 кургановъ только 7 превышали 2 метра, 76 имѣли болѣе 1 метра, 14 возвышались на 1 метръ и 148 были ниже метра. Средняя высота изслѣдованныхъ кургановъ=0,98 метра.

Многіе курганы окружены у подошвы рвомъ, шириною около 1¹/₂ метра и глубиною отъ 20 до 75 сантиметровъ; только въ могильникѣ у Искорости ровъ этотъ достигалъ болѣе значительной глубины (до 1,2 метра); между подошвою кургана и рвомъ оставлена кругомъ кургана небольшая площадка, до 50 сантиметровъ шириною; рвы прерывались въ одномъ или нѣсколькихъ мѣстахъ, въ которыхъ нетронутая почва представляла свободные входы на насыпь. Такіе рвы въ нѣкоторыхъ

²⁶⁾ Самое большое количество раскопанныхъ кургановъ (числомъ 44) описано въ дневникѣ, изданномъ г. Гамченкомъ «Житомирскій могильникъ». О трехъ каменныхъ кистахъ, найденныхъ у села Глиницы, помѣщено извѣстіе въ сочиненіяхъ Lippmana «Zastanowienie się nad mogilami etc.», стр. 11—12 и въ сочиненіи Крашевскаго «Sztuka u Słowian», стр. 50; о курганѣ каменнаго вѣка у с. Миніюки, также у Липомана стр. 7 и Крашевскаго стр. 28; о такомъ же курганѣ у Коростышева въ «Обозрѣніи» Фундуклея, стр. 67, и у Крашевскаго стр. 83; о раскопкѣ кургана у с. Ладыжичъ см. рукописный дневникъ г. Желинскаго, о курганахъ же у селъ Чистоголовки и Нежиловичъ рукописныя замѣтки, имѣющіяся въ археологическомъ музеѣ Кіевского университета.

²⁷⁾ У Блытавицы № 2, у Грубека № 15 и у Стрыжавки № 4.

могильникахъ (у Ягнятина, Ольшопола, Мининъ, Житомира и Искорости) окружали всѣ курганы, въ другихъ (у Буковъ, Вчорайшаго, Стрыжавки, Городища и Головокъ) рвы были замѣчены только при нѣкоторой части кургановъ, составлявшихъ 20—75%, у Грубска только въ одной небольшой группѣ, на урочищѣ Быковщинѣ, курганы были окружены рвами; наконецъ въ могильникахъ у Коростышева, Городска и Котельни рововъ у подножія кургановъ вовсе не было. Въ общей сложности почти половина изслѣдованныхъ кургановъ оказалась снабженною окружнымъ ровомъ. Въ могильникахъ у села Буки и м. Вчорайшаго нѣкоторые курганы были обложены у основанія валунами, составлявшими сплошной кругъ, уставленный въ одинъ рядъ; верхняя часть камней выдавалась наружу изъ подъ земли. Въ другихъ могильникахъ каменной обложки вовсе не было.

Насыпь кургановъ.

Насыпь кургановъ состоитъ почти всегда изъ того же слоя, который составляетъ окружающій верхній слой почвы; смотря по мѣстности, насыпь состояла изъ чернозема, песку или супеску; только въ тѣхъ случаяхъ, напр., у Житомира, гдѣ слой почвы представляетъ незначительную толщину, въ составъ насыпи вошли и части подпочвенныхъ слоевъ. Во всѣхъ почти насыпяхъ на различной глубинѣ встрѣчались разрозненно лежавшіе предметы; одни изъ нихъ составляли какъ бы постоянный признакъ насыпей и находились почти въ каждомъ курганѣ, другіе встрѣчались очень рѣдко и очевидно были случайно заронены при сооруженіи насыпи. Къ предметамъ, встрѣчавшимся постоянно, почти въ каждой насыпи, принадлежатъ: черепки разбитыхъ глиняныхъ сосудовъ, по большей части сдѣланные изъ весьма плохой глины и весьма недостаточно обожженные, разрозненные кости животныхъ: чаще всего барана, рѣже лошади, быка, свиньи и мелкихъ грызуновъ. Кости эти никогда не составляли полного скелета, а встрѣчались въ количествѣ одной или двухъ-трехъ костей, принадлежавшихъ отдѣльной особи. Многія изъ костей представляли собою фрагменты и недостающихъ обломковъ, какъ костей, такъ и глиняныхъ сосудовъ, въ насыпяхъ не было. Также часто въ насыпяхъ встрѣчались отдѣльно лежавшіе комки и гнѣзда угля. Менѣе постоянно, хотя довольно часто, въ насыпяхъ кургановъ лежали: осколки дерева, небольшіе валуны, цѣльные или разбитые, осколки кремня съ острыми, иногда окресанными, краями и (въ 4-хъ случаяхъ) жерновые или точильные камни²⁸⁾. Для объясненія постоянного присутствія этихъ предметовъ въ курганныхъ насыпяхъ, возможно было бы предположить, что, можетъ быть, присутствіе перечисленныхъ предметовъ, лежащихъ въ насыпи на различныхъ уровняхъ, отстоящихъ другъ отъ друга на 30—50 сантиметровъ, указываетъ на то, что курганы надъ могилами покойниковъ насыпались не за одинъ разъ; можетъ быть, на небольшой первоначальной насыпи, въ извѣстные сроки, совершался поминальный обрядъ, послѣ котораго присутствовавшими насыпь кургана досыпалась; черепки

²⁸⁾ Вчорайше №№ 5 и 6; Грубскъ № 58; Буки № 26.

горшковъ, уголь, разрозненныя кости животныхъ могли оставаться на прежнемъ уровнѣ насыпи въ качествѣ остатковъ поминальной тризны. Сверхъ перечисленныхъ предметовъ въ нѣкоторыхъ курганахъ встрѣчались вещи, случайно уроненныя устройствами насыпи, или попавшія въ нее вмѣстѣ съ землею; къ такимъ предметамъ относятся встрѣтившіеся въ нѣсколькихъ случаяхъ желѣзные гвозди, обломокъ стекляннаго браслета, стеклянная буса, обломокъ шейной бронзовой гривны, два глиняныя пряслица, желѣзное остріе и погремушка изъ песчаника, отдѣланная въ видѣ шарика; къ такимъ же случайно попавшимъ предметамъ относятся и встрѣтившіеся въ насыпи трехъ кургановъ разрозненныя человѣческія кости ²⁹⁾.

Въ шести изслѣдованныхъ курганахъ ³⁰⁾ въ насыпи встрѣтилась особая деревянная постройка изъ дубовыхъ брусевъ, насколько можно было судить по найденнымъ остаткамъ, срубленная въ видѣ двухскатной крыши; впрочемъ, точно опредѣлить форму постройки не было возможно, такъ какъ брусья сильно истлѣли и вся постройка осунулась и расползлась при осѣданіи насыпи; постройки эти вообще находились ближе къ поверхности кургановъ (на глубинѣ 46—90 сантим. отъ вершины), чѣмъ къ могиламъ (1,15—1,65 метра выше уровня могилы). Въ одномъ случаѣ ³¹⁾, вмѣсто деревянной постройки, въ такомъ же отношеніи къ могилѣ, найдено было сооруженіе, состоявшее изъ 8 крупныхъ валуновъ и одного жернова. Въ двухъ случаяхъ ³²⁾ на уровнѣ, лежавшемъ значительно выше могилы (55—80 сантим.) и отдѣленномъ отъ нея слоемъ насыпи, находился толстый слой (въ 15 сантим.) древеснаго угля, расположенный пластомъ во всю ширину кургана.

Наконецъ, въ 3-хъ случаяхъ ³³⁾ насыпь кургановъ была нарушена въ позднѣйшее время, устройствомъ на курганахъ кладбищъ; вѣдствіе этого на половинѣ почти высоты кургановъ лежали ряды скелетовъ, подъ которыми, въ болѣе глубокихъ слояхъ, оставались нетронутыми древнія могилы.

Совершенно отличный характеръ отъ остальныхъ кургановъ, по отношенію къ составу насыпи, представляла группа у села Мининъ; здѣсь насыпь состояла не изъ той почвы, которая покрываетъ поверхность окружающаго поля, а изъ рѣчнаго, красноватаго или бѣлаго, глею, переполненнаго рѣчными улитками, вѣроятно добытаго изъ дна близъ лежащей рѣки Тетерева. Глей этотъ, высохшій въ насыпяхъ, составилъ твердую компактную массу, консистенція которой равнялась твердости известковаго камня ³⁴⁾.

²⁹⁾ Ягнятинь №№ 7 и 13; Котельня № 3.

³⁰⁾ Буки №№ 1, 2, 3 и 4; Ягнятинь № 3; Городскъ № 1.

³¹⁾ Буки № 26.

³²⁾ Ольшополь № 6; Стрижавка № 2.

³³⁾ Блыставица № 1; Городище №№ 2 и 3.

³⁴⁾ Въ описаніи Житомирскаго могильника, г. Гамченко высказываетъ предположеніе, что насыпь кургановъ произошла такимъ образомъ, что на могилу была насыпана земля, вынутая изъ канавокъ, окружающихъ подошву кургановъ (стр. 104—105); мы не можемъ согласиться съ этимъ предположеніемъ уже потому, что половина видѣнныхъ нами кургановъ не имѣетъ круговыхъ рвовъ; есть цѣлыя могильники (у Грубска, Коростышева, Котельни, Городска), въ которыхъ курганы, входящіе въ ихъ составъ, вовсе не окружены канавами. Если мы даже допустимъ, что канавы такія существовали, но изгладились отъ времени, то невозможно будетъ, по предположенію г. Гамченка, объяснить происхожденіе насыпей у Мининъ; здѣсь курганы сложены изъ матеріала, принесеннаго изъ рѣки, а не взятаго на мѣстѣ, тѣмъ не менѣе у подножія каждаго кургана находится совершенно явственная канавка.

Устройство могилы.

Уровень, на котором устроены могилы въ древлянскихъ курганахъ, не во всѣхъ изслѣдованныхъ курганахъ оказался одинаковымъ. При раскопкахъ встрѣтились могилы, лежавшія выше горизонта, на самой его поверхности, и ниже горизонта. Последнее устройство могилы, т. е. ниже горизонта, представляетъ преобладающій типъ погребенія. Изъ 282 могилъ, въ которыхъ можно было опредѣлить уровень могилы, 48 устроены въ насыпи выше горизонта, 70 на горизонтѣ ³⁵⁾ и 164 ниже его. Въ могилахъ, устроенныхъ выше горизонта, скелеты лежали на предварительно устроенной насыпи на различной высотѣ; въ среднемъ, возвышеніе насыпи подъ скелетомъ въ 48 курганахъ равнялось 50 сантиметрамъ. Такого рода могилы встрѣтились: у Житомира 20, у Грубска 15, у Головокъ 6, у Искорости 4 (всѣ вскрытыя) и по одной у Ягнятина, Вчорайшаго и Городска. Могилы, устроенныя на горизонтѣ, встрѣтились въ большомъ количествѣ у Житомира, изъ коихъ 44 раскопаны г. Гамченкомъ, затѣмъ 12 у Грубска и по одной у Ягнятина, Коростышева, Городска и Городища.

Всѣ остальные могилы, числомъ 164, были устроены въ неглубокихъ ямахъ, вырытыхъ въ почвѣ. Общая характеристика этихъ ямъ состоитъ въ томъ, что онѣ были выкопаны въ слоѣ почвы до поверхности подпочвы; последняя расчищена и на ней былъ положенъ покойникъ. Глубина ямы, такимъ образомъ, отвѣчала толщинѣ слоя верхней почвы и смотря поэтому была глубже или мельче; средняя глубина ямы указана въ каждомъ могильникѣ въ отдѣльности, въ общей же сложности она равнялась 0,59 метра.

Вообще процентное отношеніе трехъ указанныхъ способовъ погребенія въ изслѣдованныхъ древлянскихъ курганахъ представляетъ слѣдующія цифры:

Выше горизонта	17%
На поверхности горизонта	25%
Въ ямахъ, ниже горизонта	58%

Въ значительномъ большинствѣ случаевъ, въ моихъ раскопкахъ, насыпь, окружавшая непосредственно скелеты, не отличалась по своему составу отъ остальной насыпи кургана; исключенія въ этомъ отношеніи были замѣчены только въ 26 случаяхъ (около 11%). Чаще всего (въ 16 могилахъ ³⁶⁾) скелеты были окружены со всѣхъ сторонъ слоемъ угля чистаго, или смѣшаннаго съ землею. Въ раскопкахъ г. Гамченка во всѣхъ 44 курганахъ замѣчена была примѣсь золы и угля къ землѣ, окружавшей скелеты. Въ 5 курганахъ у села Буковъ скелеты были окружены со всѣхъ сторонъ слоемъ извести. Въ пяти случаяхъ ³⁷⁾ вокругъ скелета и надъ нимъ

³⁵⁾ Въ томъ числѣ помѣщены 44 кургана, вскрытыя г. Гамченкомъ у Житомира. Въ нихъ всѣ скелеты лежали на горизонтѣ; въ моихъ раскопкахъ всѣ могилы, лежавшія выше или ниже горизонта не болѣе, какъ на 10 сантим., отнесены къ этой же категоріи.

³⁶⁾ У Стрыжавки 6, у Городска 3, у Житомира и Ольшополя по 2 и у Ягнятина, Вчорайшаго и Искорости по 1 разу.

³⁷⁾ У Городска №№ 8 и 9, у Стрыжавки № 9, у Головокъ №№ 6 и 7.

насыпанъ былъ слой, рѣзко выдѣлявшійся цвѣтомъ отъ окружавшей насыпи; это была земля сѣраго цвѣта въ насыпи изъ желтаго песку, въ одномъ случаѣ слой насыпи у скелета состоялъ изъ смѣси нѣсколькихъ породъ глины, отличавшихся яркими цвѣтами: краснымъ, желтымъ и зеленымъ; наконецъ, въ двухъ могилахъ слой, ближайшій къ скелету состоялъ изъ яркаго оранжеваго песку, подъ которымъ въ одномъ случаѣ находился непосредственно надъ костями слой бересты.

Въ значительномъ большинствѣ случаевъ около скелетовъ не было никакихъ слѣдовъ дерева. Дерево, употребленное для устройства могилъ на 245 курганахъ оказалось только въ 57 случаяхъ, т. е. гробницы безъ признака дерева составляютъ около 76 процентовъ. Въ тѣхъ 24%, въ которыхъ дерево было найдено, оно не представляло формы гроба или колоды; дерево было расположено по большей части въ видѣ толстыхъ бревенъ, лежавшихъ по сторонамъ скелета или покрывавшихъ его сверху; иногда то и другое расположеніе бревенъ встрѣчалось въ одной и той же могилѣ; только въ 8 случаяхъ ($3\frac{1}{4}\%$)³⁸⁾, кромѣ боковыхъ бревенъ, найдены были болѣе короткіе брусья, соединявшіе концы первыхъ у ногъ и головы скелета и образовавшіе такимъ образомъ прямоугольные срубы. Въ нѣкоторыхъ случаяхъ, вмѣсто брусевъ, надъ скелетомъ встрѣчались толстыя доски; для обкладки скелета употреблялись разныя породы дерева; чаще всего брусья и доски были дубовыя, замѣчались также липа, береза, берестъ и сосна. Иногда брусья были обложены слоемъ березовой коры, даже въ тѣхъ случаяхъ, когда они состояли не изъ березоваго дерева, но изъ другихъ породъ. Вообще дерево было замѣчено сверху надъ скелетами въ 29 могилахъ и по сторонамъ ихъ въ 32. Въ одномъ только курганѣ (Минины № 6) устройство гробницы представляло особенности по тщательной отдѣлкѣ: въ этомъ единственномъ случаѣ могила оказалась высѣченной въ твердой подпочвѣ въ видѣ длиннаго прямоугольника (2,4 метра длиною, 0,82 м. шириною и 0,55 м. глубиною) съ карнизомъ, устроеннымъ вдоль стѣнъ въ нижней части гробницы (25 сантим. шириною и 6 высотой); всѣ стѣны ея были обставлены деревомъ сосновымъ, обернутымъ со всѣхъ сторонъ березовою корою.

Нѣсколько разъ замѣчено было, что деревянные брусья были скрѣплены желѣзными гвоздями; но независимо отъ брусевъ, даже въ тѣхъ случаяхъ, когда въ могилахъ не встрѣчалось никакого слѣда дерева, около скелетовъ находились въ значительномъ количествѣ желѣзные гвозди различной величины; одни изъ нихъ снабжены на толстыхъ концахъ шляпками, другіе только утолщены. Въ изслѣдованныхъ могилахъ гвозди встрѣтились въ 90 случаяхъ (почти 37%); въ томъ числѣ только 5 разъ³⁹⁾ гвозди находились въ горизонтальномъ положеніи, въ остальныхъ 85 случаяхъ они стояли перпендикулярно головками или толстыми концами вверхъ. Расположеніе гвоздей не представляло никакого установленнаго порядка; чаще они сосредоточивались у головы и около конца стопъ, но вообще встрѣчались по контурамъ скелетовъ: съ внѣшней и внутренней стороны бедренныхъ костей и костей голени, у костей таза, у поясницы, у грудной клѣтки, съ внѣшней и внутренней стороны

³⁸⁾ Буки № 29, Стрыжавка №№ 6, 7, 8 и 37, Городскъ № 3, Минины №№ 2 и 6.

³⁹⁾ Три кургана у Головокъ, у Стрыжавки № 1 и у Житомира № 15.

плечевыхъ костей, у верхняго края лопатокъ, у шеи и т. п. Если гвозди встрѣчались въ тѣхъ могилахъ, въ которыхъ скелеты были обложены деревянными досками или брусьями сверху и съ боковъ, то они находились независимо отъ дерева, подъ нимъ или внутри боковыхъ брусевъ.

Въ большинствѣ случаетъ скелеты были положены непосредственно на расчищенной поверхности подпочвы, на днѣ ямы, или на почвѣ, въ тѣхъ случаяхъ, когда похороны были устроены на горизонтѣ, или выше его уровня. Впрочемъ, очень часто (116 случаевъ, т. е. 47%) подъ скелетомъ замѣчалась особая подстилка, распростертая или на всемъ пространствѣ дна могилы, или, въ нѣкоторыхъ случаяхъ, замѣтная только подъ головою. Подстилка эта состояла изъ разнообразныхъ веществъ: 1) въ 19 случаяхъ подстилку составлялъ весьма тонкій слой дерева, можетъ быть, тонкая деревянная доска, въ одномъ случаѣ (у Коростышева № 8) это былъ слой березовой коры; 2) чаще всего подстилка состояла изъ слоя золы, смѣшанной съ мелкими зернами угля (48 случаевъ), или изъ чистаго угля (5 случаевъ); 3) очень часто для подстилки употреблялись глина, глей, песокъ или илъ; въ такомъ случаѣ выбирались вещества яркаго цвѣта, и во всякомъ случаѣ цвѣта, рѣзко отличавшагося на фонѣ насыпи. Такъ, въ 8 случаяхъ найдена была подстилка, состоявшая изъ ярко окрашенныхъ породъ глины: желтой, красной и зеленой; въ 10 случаяхъ—изъ яркаго желтаго или оранжеваго песку; въ 5 случаяхъ—изъ чистаго бѣлаго песку. Во всѣхъ могилахъ, изслѣдованныхъ у Ольшополя, скелеты лежали на слоѣ сыраго красноватаго глея или ила; то же было замѣчено въ 3 курганахъ у Стрыжавки и въ одномъ у Городска. Въ подстилкѣ, состоявшей изъ окрашеннаго песку, глины или глею, часто замѣчалась примѣсь мелкихъ зеренъ угля. 4) Наконецъ, въ 5 случаяхъ (3 у Грубска и 1 у Стрыжавки) подстилка состояла изъ слоя мелкихъ разноцвѣтныхъ камешковъ, а въ одномъ случаѣ (Котельня № 5) изъ кусковъ истолченнаго гранита. Въ одномъ только курганѣ (Ольшополь № 6) найденъ былъ скелетъ, подъ голову котораго былъ подложенъ средней величины валунъ.

Курганы покрывали почти всегда только одну могилу и въ каждой могилѣ лежалъ только одинъ скелетъ. На все количество 289 кургановъ исключеніе представляли только 15 кургановъ, заключавшихъ въ себѣ болѣе одного покойника. Эти коллективные курганы, въ общей сложности, составляютъ только около 5%. Изъ нихъ въ 10 найдено по 2 скелета⁴⁰⁾; въ двухъ — по 3⁴¹⁾; въ двухъ — по 4⁴²⁾ и въ одномъ (Головки № 3)—пять. Въ коллективныхъ курганахъ, могилы для каждаго покойника были вырыты отдѣльно и между ними оставался простѣнокъ нетронутой почвы. У Головокъ и у Котельни гробницы были вырыты, повидимому, одновременно и лежали на различномъ уровнѣ, въ остальныхъ случаяхъ могилы были расположены на одномъ и томъ же уровнѣ. Въ коллективныхъ гробницахъ, почти во всѣхъ случаяхъ, замѣчалось совмѣстное погребеніе взрослыхъ субъектовъ и дѣтей.

Только въ группѣ, лежавшей у Грубска, въ трехъ курганахъ (№№ 32, 55 и 61), найденъ былъ особый обрядъ погребенія: покойники были сожжены и обломки

⁴⁰⁾ Буки №№ 2, 12, 15, 16, Ягнятинь № 2, Стрыжавка № 2, Минины №№ 1, 2, 7, Житомиръ № 6.

⁴¹⁾ Буки № 7 и Вчорайше № 3.

⁴²⁾ Вчорайше № 4 и Котельня № 1.

сожженныхъ костей найдены среди угля. Курганы эти, лежавшіе одиноко въ группахъ, заключавшихъ древлянскія похороны, напоминали сѣверянскій похоронный типъ и, можетъ быть, могутъ быть отнесены къ случайно прожившимъ въ Грубскѣ иноземцамъ. Въ четвертомъ курганѣ у Грубска (№ 27) кости покойника были обуглены, но скелетъ сохранился и курганъ не можетъ быть отнесенъ къ числу погребеній съ сожженіемъ.

Положеніе скелета.

Все скелеты въ древлянскихъ могилахъ лежали на спинѣ, обращенные головою къ З., ногами къ В.; впрочемъ, ориентировка скелетовъ не всегда точно совпадала съ компасомъ, часто встрѣчались большія или меньшія отклоненія головы къ С.-З. или Ю.-З.; обстоятельство это, вѣроятно, произошло отъ того, что хоронившіе покойниковъ ориентировали ихъ положеніе по направленію восхода солнца въ самое время совершенія похоронъ, вслѣдствіе чего зимою происходило отклоненіе головы къ Ю.-З., а лѣтомъ къ С.-З. Только въ 6 случаяхъ (2%) скелеты оказались лежавшими головою къ В. и ногами къ З.⁴³⁾ Положеніе это, совершенно исключительное, указываетъ, можетъ быть, на иноземное происхожденіе покойниковъ, или на особый обычай, значеніе котораго намъ не понятно.

Положеніе рукъ можно было опредѣлить въ 143 случаяхъ; положеніе это было самое разнообразное; въ половинѣ случаевъ (74 раза) обѣ руки занимали одинаковое положеніе, въ другой половинѣ (69 разъ) каждая рука была положена иначе, причемъ безразлично правая или лѣвая руки занимали то или другое мѣсто. Вообще положеніе рукъ можетъ быть изображено слѣдующею таблицею:

Обѣ руки протянуты вдоль тѣла	31	случай.
Обѣ ручныя кисти сложены на поясницѣ.	19	"
Обѣ ручныя кисти сложены на лобковыхъ костяхъ	14	"
Обѣ ручныя кисти сложены на груди	8	"
Обѣ ручныя кисти втиснуты подъ мышку.	2	"
Одна рука протянута вдоль тѣла	24	"
Одна ручная кисть покоилась на поясницѣ	33	"
Одна ручная кисть покоилась на лобковыхъ костяхъ	32	"
Одна ручная кисть покоилась на груди	19	"
Одна ручная кисть втиснута подъ мышку.	24	"
Одна ручная кисть положена у головы	3	"
Одна ручная кисть положена у шеи	3	"

Такимъ образомъ, то положеніе рукъ, которое встрѣчалось чаще всего (30%) было: руки протянутыя вдоль тѣла, при чемъ кисти ихъ лежали или подъ костями таза, или по большей части у верхнихъ частей бедренныхъ костей. Затѣмъ довольно часто (25%) встрѣчалось такое положеніе рукъ, при которомъ они были согнуты

⁴³⁾ Грубскъ №№ 24, 25, 26 и 50, Вчорайше № 11, Городище № 1.

въ локтяхъ и ручныя кисти лежали на поясничныхъ позвонкахъ; затѣмъ во многихъ случаяхъ, повидимому, чаще въ женскихъ гробницахъ, то обѣ, то одна ручныя кисти были положены на лобковыхъ костяхъ (21%). Рѣже встрѣчались случаи, въ которыхъ ручныя кисти покоились на грудной клеткѣ (12%), и, наконецъ, тѣ случаи, въ которыхъ руки были сильно согнуты въ локтяхъ такъ, что кости предплечія прилегли къ плечевымъ и ручныя кисти были втиснуты подъ мышки (10%); нѣкоторое видоизмѣненіе послѣдняго положенія рукъ представляютъ тѣ немногочисленные случаи (2%), въ которыхъ руки оказались также сильно согнутыми въ локтяхъ, но кисти находились не подъ мышками, а у лицевыхъ или черепныхъ костей или у шеи.

Ноги были постоянно протянуты вдоль по направленію тѣла и лежали рядомъ; нѣсколько случаевъ, въ которыхъ ноги были то согнуты, то одна нога отодвинута въ сторону, составляютъ весьма рѣдкое исключеніе и могутъ быть отнесены къ случайностямъ. Нѣсколько чаще ⁴⁴⁾ (11 разъ = 4 1/2 %) ноги были нѣсколько раздвинуты въ колѣнахъ и колѣни выдавались наружу.

Вездѣ, гдѣ кости лежали въ порядкѣ и гдѣ сохранность ихъ была достаточна для опредѣленія конечныхъ точекъ, измѣренъ былъ ростъ скелетовъ; конечными точками при этомъ приняты: брегма и основаніе пяточной кости. При этомъ скелеты несовершеннолѣтнихъ субъектовъ и лицъ съ ненормальными видоизмѣненіями скелета (напримѣръ, горбатыхъ) оставлены были въ сторонѣ и измѣреніе ихъ роста не принято во вниманіе для общаго средняго вывода. Вообще цифръ измѣренія роста въ моихъ раскопкахъ собрано было 105 и въ раскопкѣ г. Гамченка 25. Средній ростъ, основанный на этихъ 130 измѣреніяхъ, даетъ цифру 1,67 1/4 метра или, точнѣе, 1,67246 метра. Такимъ образомъ ростъ людей, похороненныхъ въ древлянскихъ курганахъ, представляетъ цифру выше средняго роста ⁴⁵⁾.

Значительное большинство череповъ, найденныхъ въ древлянскихъ курганахъ, оказались принадлежащими къ типу короткоголовому. Средній указатель 43-хъ измѣренныхъ череповъ = 80,7 т. е. брахицефализмъ развитъ довольно слабо. Сверхъ того, 23 черепа изъ всѣхъ изслѣдованныхъ кургановъ не представляли типа короткоголового; въ моихъ раскопкахъ 2 черепа оказались среднеголовыми, 3 субдолихоцефалами и 10 длинноголовыми. Изъ 8 череповъ, измѣренныхъ г. Гамченкомъ, одинъ оказался среднеголовымъ, 3 субдолихоцефалами и 4 длинноголовыми. Прилагаю таблицу указателей этихъ череповъ.

Котельня № 3	78	мезоцефалы.
„ № 5	78	„
Житомиръ (г. Гамченко) № 21	78,26	„
Житомиръ (г. Гамченко) № 26	76,38	субдолихоцефалы.
Стрыжавка № 6.	77	„
„ № 8.	78	„
Городскъ № 2	77	„

⁴⁴⁾ Житомиръ 7 разъ, Стрыжавка 3 раза, Грубскъ 1 разъ.

⁴⁵⁾ Topinard — Elements d'Anthropologie générale, стр. 463. Предѣлы, указанные для выше средняго роста = 1,65 — 1,69 метра.

Житомиръ (г. Гамченко) № 43	77,4	субдолихоцефалы.
„ „ „ № 12	77,11	„
Ягнятинь № 4	74	долихоцефалы.
Буки № 27	74	„
Грубскъ № 24	74	„
Житомиръ (г. Гамченко) № 22	74	„
Ягнятинь № 3	73,5	„
„ № 6	73,33	„
Житомиръ (г. Гамченко) № 4	73,33	„
„ „ „ № 40	73,23	„
Буки № 2	72	„
„ № 26	72	„
Житомиръ (г. Гамченко) № 7	71,39	„
Грубскъ № 2	70	„
Ольшополь № 6	70	„
Искорость № 3	69	„

Если вывести средній указатель изъ всѣхъ измѣренныхъ 66 череповъ, то общій средній указатель будетъ представлять 78,52 т. е. типъ среднеголовый, болѣе близкій къ короткоголовому, чѣмъ къ длинноголовому.

Нѣкоторыя части скелетовъ, въ немногихъ исключительныхъ случаяхъ, представляли особенности, отличавшія ихъ отъ нормальныхъ скелетовъ. Такъ, въ 3 случаяхъ ⁴⁶⁾ лобная кость раздѣлена была продольнымъ швомъ, составлявшимъ продолженіе стрѣловиднаго (*Sutura medio-frontalis*); въ двухъ случаяхъ ⁴⁷⁾ затылочная кость оказалась раздѣленною прибавочнымъ горизонтальнымъ швомъ, вслѣдствіе чего образовалась прибавочная кость, такъ называемая кость Инковъ. У двухъ скелетовъ ⁴⁸⁾ кости нижнихъ конечностей представляли нѣкоторыя измѣненія, свойственныя скелетамъ, болѣе архаическимъ: большія берцовыя кости были значительно сплюснуты съ боковъ и представляли переходныя формы къ *tibia platyspemia*; на задней сторонѣ бедренныхъ костей *linea aspera* возвышалась значительно болѣе обыкновеннаго.

На нѣкоторыхъ скелетахъ замѣчены были болѣзненные или травматическія поврежденія костей. Такъ, въ числѣ найденныхъ скелетовъ два ⁴⁹⁾ оказались съ значительнымъ искривленіемъ спереди назадъ позвоночнаго хребта, при чемъ позвонки, составлявшіе горбъ, оказались сросшимися. Въ одномъ изъ кургановъ у д. Ольшополя (№ 1) найдена была бедренная кость, переломанная при жизни и сросшаяся боковыми сторонами отломковъ, что свидѣтельствуетъ объ отсутствіи правильнаго лѣченія. На трехъ скелетахъ ⁵⁰⁾ найдены были слѣды весьма серьезныхъ пораненій черепа, въ одномъ изъ нихъ ударъ проломилъ не только наружную, но и внутреннюю

⁴⁶⁾ Буки № 27, Грубскъ № 2, Миныны № 2,

⁴⁷⁾ Ягнятинь № 3, Грубскъ № 6.

⁴⁸⁾ Буки № 1, Головки № 1.

⁴⁹⁾ Коростышевъ № 4, Городскъ № 9.

⁵⁰⁾ Ягнятинь № 6, Городскъ № 2 и 4.

malinam vitream; всѣ три раны зажили при жизни пострадавшихъ и оказались въ значительной мѣрѣ выполненными костнымъ мозолемъ. Наконецъ, разъ только найденъ былъ черепъ искусственно деформированный (Ягнятинъ № 4); деформация выражалась присутствіемъ четырехъ болѣе или менѣе объемистыхъ площадокъ, представлявшихъ углубленія на поверхности черепныхъ костей; она подробнѣе описана въ очеркѣ Ягнятинскаго могильника.

Предметы, найденные въ могилахъ.

¹⁾ *Оружіе* въ древлянскихъ могильникахъ встрѣчалось весьма рѣдко. Находилось оно почти исключительно въ небольшомъ могильникѣ на урочищѣ „Быковщина“ около Грубска; здѣсь были найдены четыре желѣзные копья, кинжалъ, ножъ и наконечникъ желѣзной стрѣлы. Наконечники копій были небольшіе (29—30 сантим. длиною), состояли изъ втулки и небольшого острія; кинжалъ состоялъ изъ треугольнаго клинка (39 сантим. длины) и рукоятки (10 сантим. длины), выкованныхъ изъ одного куска желѣза; въ верхней, широкой, части клинка находилась треугольная скважина, раздѣленная двумя поперечными перемычками. Наконечникъ стрѣлы плоскій, лавцетовидный, длиною въ 4 сантим., прикрѣплялся къ древку посредствомъ черенка. Въ другихъ могильникахъ оружія вовсе не было, только въ двухъ случаяхъ⁵¹⁾ въ гробницахъ встрѣтились четырехгранныя желѣзные острія безъ втулокъ, съ тупыми задними концами, которыя, можетъ быть, служили наконечниками небольшихъ копій или дротиковъ. Затѣмъ, къ вооруженію могутъ быть огнесены двѣ желѣзные шпоры, найденныя въ двухъ курганахъ у Житомира. Такимъ образомъ предметовъ вооруженія найдено 11; они заключались въ 7 курганахъ, т.-е. только 2 $\frac{1}{2}$ % кургановъ содержали боевыя принадлежности.)

Предметы домашняго быта встрѣчались гораздо чаще: глиняные сосуды очень рѣдко находились въ могилахъ, хотя, судя по многочисленнымъ черепкамъ, лежавшимъ какъ въ самихъ могилахъ, такъ и въ насыпи кургановъ, они были во всеобщемъ употребленіи у народа, насыпавшаго курганы. Вѣроятно, погребальный обрядъ не требовалъ постановки сосудовъ въ могилы. Въ большинствѣ случаевъ въ гробницахъ встрѣчались только обломки горшковъ, иногда днища, изъ которыхъ нѣкоторыя были обозначены клеймами. Чистота матеріала и его качество, а также тщательность обжога горшковъ были различны въ разныхъ экземплярахъ. Цѣлыхъ сосудовъ найдено только пять⁵²⁾; судя по этимъ экземплярамъ, горшечныя издѣлія приготовлялись съ помощью гончарнаго круга; четыре найденныя сосуда имѣютъ видъ широкогорлыхъ кувшиновъ безъ ушей, съ расширенными боками и отогнутымъ наружу вѣнчикомъ—одинъ представляетъ плоскую, широкую миску. Сосуды эти или вовсе не орнаментированы, или украшены только рядами горизонтальныхъ выпуклыхъ линій.

⁵¹⁾ Коростышевъ № 8 и Вчорайше № 8.

⁵²⁾ Грубскъ № 10, 19, 58 и Житомиръ, раскопки г. Гамченка № 12 и 43.

Въ 14 случаяхъ въ могилахъ найдены были остатки ведеръ⁵³⁾. Ведра эти стояли постоянно у ногъ скелетовъ съ правой стороны; только въ одномъ случаѣ, раскопка г. Гамченка (№ 29) ведро помѣщено было у теменн скелета. Ведра были деревянные, но дерево истлѣло и отъ него осталась только бурожелтая пыль; уцѣлѣли лишь желѣзные обручи, оковывавшіе ведра, отъ 2 до 4 на каждомъ, также желѣзныя съ загнутыми концами дужки, на которыя навѣшивались желѣзныя стойки, прикрѣпленные къ бокамъ ведра. Ведерца весьма незначительныхъ размѣровъ; діаметръ обручей въ 9 случаяхъ, гдѣ возможно было ихъ измѣрить, равнялся 12—28 сантиметрамъ; средній діаметръ былъ въ 18 сант., ширина обручей не превышала одного сантиметра.

Къ числу сосудовъ, находившихся въ могилахъ, относится чаша, найденная у Житомира (№ 22) въ лѣвой рукѣ скелета, лежавшей на его груди; чаша эта была приготовлена изъ отпиленной верхней части человѣческаго черепа; два другіе экземпляра отмѣчены въ раскопкѣ г. Гамченка (№№ 8 и 11). Указаніе на подобное употребленіе человѣческаго черепа найдено въ томъ же могильникѣ; въ № 29 лежала куча человѣческихъ костей, сваленныхъ въ беспорядкѣ, и среди нихъ оказалась нижняя часть лобной кости, отъ которой явственно была отпиlena верхняя чешуйчатая часть.

Для добыванія огня служили огнива и кремни. Желѣзныя огнива встрѣтились только 5 разъ (4 у Житомира и 1 у Городища); они имѣли форму, употреблявшуюся до послѣдняго времени; были сдѣланы изъ желѣзной полосы, утонченные концы которой сгибались съ обѣихъ сторонъ въ видѣ, буквы В или крѣделя. Кремни, по большей части съ окресанными краями, встрѣчались гораздо чаще (14 случаевъ), иногда они лежали вмѣстѣ съ огнивами, иногда же рядомъ съ кремнями находились желѣзные ножики или даже гвозди⁵⁴⁾, замѣнявшіе, вѣроятно, нерѣдко огнива. Принадлежности, служившія для добыванія огня, носились въ кожаныхъ мѣшечкахъ; остатки двухъ такихъ мѣшечковъ найдены два раза⁵⁵⁾; оба раза они находились у локтевыхъ костей правой или лѣвой руки. Въ одномъ изъ указанныхъ случаевъ мѣшокъ былъ довольно большихъ размѣровъ, до 30 сантиметровъ длиною, и на днѣ его, кромѣ огнива, хранились: маленькій брусокъ, 2 куска сѣры и 3 астрагала (бараньи); подобныя кости въ значительномъ количествѣ найдены были г. Самоквасовымъ въ Черной могилѣ у Чернигова; въ настоящее время онѣ употребляются дѣтьми для особенной игры, называемой „папи“. Мѣшечекъ, въ которомъ лежали всѣ перечисленные предметы, стягивался у верхняго отверстія посредствомъ 4 крупныхъ колець: одного желѣзнаго и 3 литыхъ бронзовыхъ.

Почти во всѣхъ могильникахъ встрѣчались при скелетахъ небольшіе желѣзные ножики; чаще всего они лежали у лѣвой ручной кисти или у пояса, (хотя встрѣчались и въ другихъ отношеніяхъ къ скелетамъ. Ножики эти состояли изъ клинка отъ 6 до 10 сантим. длиною и отъ 1—2 сантим. шириною, остраго только съ одной стороны, и изъ черенка отъ 3—5 сантим. длиною; на нѣкоторыхъ экземплярахъ най-

⁵³⁾ Грубскъ № 5, 22, Городскъ № 1, Искорость № 5, Житомиръ № 3, 5, 6, (2 экземпляра), 8, 13, 16 и въ раскопкѣ г. Гамченка № 3, 29, 39.

⁵⁴⁾ Напримѣръ у Грубска № 28, 29, 39, 47.

⁵⁵⁾ Житомиръ № 32, раскопка г. Гамченка № 38.

дены остатки деревянной или костяной оправы, въ которую вставленъ былъ черенокъ; въ двухъ случаяхъ оправа эта, непосредственно ниже клинка, оказалась укрѣпленною нѣсколькими оборотами тонкой бронзовой проволоки⁵⁶⁾. Всѣхъ ножииковъ найдено было 26.

Изъ орудій, назначенныхъ для специальныхъ занятій, найдены въ двухъ могилахъ серпы⁵⁷⁾, размѣромъ и формою не отличающіеся отъ современныхъ, и въ двухъ могилахъ пряслицы изъ краснаго шифера⁵⁸⁾; одно изъ нихъ лежало нѣсколько ниже кисти правой руки женскаго скелета, такъ что можно полагать, что покойницѣ въ руку положено было веретено. Сюда относится также желѣзный молотокъ⁵⁹⁾ найденный г. Гамченкомъ (№ 13), который, по формѣ, признавъ имъ, весьма правдоподобно, кузнечнымъ молоткомъ.

Къ числу бытовыхъ предметовъ, значеніе которыхъ мы не можемъ опредѣлить, относятся 5 желѣзныхъ острій, найденныхъ въ могилахъ у Грубска (№№ 1, 16, 21, 42 и 49); у тупыхъ концовъ двухъ изъ нихъ сохранились вдѣтыя въ нихъ круглыя желѣзныя кольца; также 2 большіе желѣзные крюка, лежавшіе въ могилѣ (№ 3) у Головокъ.

Одежда. Покрой одежды и матеріалъ, изъ котораго она изготовлялась, не можетъ быть опредѣленъ; въ тѣхъ случаяхъ, въ которыхъ можно было констатировать ея слѣды, она оказалась превратившеюся въ черную, бурюю или фіолетовую, весьма рыхлую пыль, облежавшую кости скелета. Только въ весьма немногихъ случаяхъ, гдѣ къ одеждѣ прилегали металлическіе предметы, сохранились небольшіе ея клочки, пропитанные окисью; такіе клочки чаще всего встрѣчались у шеи, благодаря металлическимъ застежкамъ, скрѣплявшимъ воротъ; но и эти уцѣлѣвшіе куски ткани не давали возможности судить о ея составѣ; по большей части они представляли черную массу съ едва замѣтными очертаніями продольныхъ и поперечныхъ нитокъ, повидимому пеньковыхъ. Въ одномъ только случаѣ (Стрыжанка № 36), по сохранившемуся куску ворота можно было замѣтить, что онъ былъ обложенъ шелковою лентою, перетканною золотыми и серебряными нитками. Въ двухъ курганахъ у села Минины (№№ 6 и 7) скелеты найдены были обернутыми въ толстый полустлѣвшій слой органическаго вещества, въ составѣ котораго замѣчались шерстяныя, перепутанныя взаимно волокна; вещество это составляло особенно толстый слой на шеѣ, на груди, на нижней части предплечій и на головѣ, гдѣ достигало до 4 сантиметровъ толщины; вѣроятно, это были остатки овчинныхъ тулуповъ и такихъ же шапокъ. Воротъ одежды застегивался на шеѣ особою застежкой, которая состояла либо изъ серебрянаго или бронзоваго кольца, либо изъ бусъ, или изъ бронзовыхъ пуговицъ (на пуговицы или бусы надѣвалась ременная петля, въ кольца же она продѣвалась; остатки этой ременной петли въ нѣсколькихъ случаяхъ уцѣлѣли (см. Стрыжановка №№ 10 и 36). Бусы, составлявшія застежку, встрѣчались различнаго состава: сердоликовыя, серебряныя, бронзовыя, стеклянныя обтянутыя золотомъ, сдѣланныя изъ глинистой разноцвѣтной пасты; въ составъ застежки входила одна буса или нѣсколько разнород-

⁵⁶⁾ Городище № 3, Житомиръ въ раскопкѣ г. Гамченка № 3.

⁵⁷⁾ Житомиръ № 25 и раскопка г. Гамченка № 21.

⁵⁸⁾ Житомиръ № 7 и раскопка г. Гамченка № 1.

ныхъ бусъ, сгруппированныхъ въ видѣ розетки; пуговицы на застежкахъ встрѣчались отъ одной до трехъ. Въ одномъ случаѣ (Вчорайше № 15) застежка состояла изъ крупной серебряной бляхи, покрывавшей, вѣроятно, органическое истлѣвшее полушаріе, и украшенной особымъ выбивнымъ (*repoussé*) орнаментомъ.

Въ четырехъ только случаяхъ найдены были остатки пояса; два изъ нихъ состояли изъ ткани (Головки № 7 и Житомиръ въ раскопкѣ г. Гамченка № 39) и два изъ ремня (Грубскъ № 14 и Вчорайше № 2). Пряжки, застегивавшія поясъ, встрѣтились въ 7 случаяхъ⁵⁹⁾; пряжки были бронзовыя и серебряныя, различной формы; самая красивая найдена у Грубска (№ 14); она состояла изъ плоскаго серебрянаго кольца и такого же наконечника; оба предмета украшены узоромъ. У кожаныхъ поясовъ висѣли ремни; часть одного изъ нихъ, покрытая бронзовымъ точенымъ орнаментомъ, найдена была у Вчорайшаго (№ 2); на концахъ этихъ ремней встрѣчались толстыя литыя бронзовыя кольца, служившія, вѣроятно, для прикрѣпленія къ нимъ различныхъ предметовъ⁶⁰⁾.

Въ нѣкоторыхъ могилахъ уцѣлѣли остатки обуви, въ трехъ случаяхъ обувь совершенно сохранилась⁶¹⁾ такъ, что можно было составить себѣ ясное понятіе какъ о матеріалѣ, служившемъ для ея изготовленія, такъ и объ ея формѣ. Она состояла изъ тонкой вычищенной кожи, сложенной въ два пласта. Имѣла видъ небольшихъ полусапоговъ, достигавшихъ немного выше лодыжки съ широкими отворотами, спускавшимися до стопы. Подошвы не было и сапогъ состоятъ изъ 4 пластинъ, сшитыхъ четырьмя продольными швами: 2 по бокамъ, 1 вдоль подошвы и 1 по срединѣ верхней поверхности стопы. Спереди сапоги оканчивались острыми носками.

Украшенія. У головы чаще всего встрѣчались украшенія, вплетавшіяся въ длинныя женскія косы; косы эти потомъ или укладывались на головѣ, или свободно опускались вдоль плечевыхъ костей. Въ концѣ косы встрѣчались иногда вплетенные ремни⁶²⁾ и укрѣплявшія косу сверху кольца: одно или нѣсколько при каждомъ почти женскомъ скелетѣ; кольца были тонкія, сдѣланныя изъ серебряныхъ или бронзовыхъ проволокъ; кромѣ колець, въ концы косы вплетались иногда различнаго состава бусы. (Въ четырехъ случаяхъ окись, образовавшаяся на кольцахъ, пропитала волосы и сохранила небольшія ихъ пряди⁶³⁾; въ трехъ случаяхъ уцѣлѣвшіе волосы были чернаго цвѣта, въ одномъ—оранжеваго. Въ одномъ случаѣ (Житомиръ № 13) кольцо, украшавшее волосы, было весьма значительныхъ размѣровъ (5 сантим. въ діаметрѣ) и прилегало къ правой височной кости.) Въ одномъ изъ Житомирскихъ кургановъ (№ 31) найдено особое головное украшеніе, состоявшее изъ 7 тонкихъ серебряныхъ колець и одного бронзоваго, нанизанныхъ на валець изъ березовой коры; украшеніе это, въ видѣ вѣнчика, было расположено на верхней части лобной кости. Въ Житомирскомъ же могильникѣ въ 9 курганахъ моей раскопки и, какъ мнѣ кажется, въ четырехъ курганахъ раскопки г. Гамченка, найдены на задней сторонѣ головы

⁵⁹⁾ Вчорайше № 13, Городище № 1, Головки № 7, Грубскъ №№ 7, 14, 46, Житомиръ, раскопки Гамченка №№ 15, 39.

⁶⁰⁾ Буки №№ 2 и 33, Грубскъ №№ 16, 17, 21, 30.

⁶¹⁾ Вчорайше № 13, Минины №№ 3, 7.

⁶²⁾ Стрыжавка № 10, Ольшополь № 5.

⁶³⁾ Коростышевъ № 7, Житомиръ № 20, у г. Гамченка №№ 1 и 43.

остатки особаго рода головнаго убора, можетъ быть, шапочки; уборъ этотъ состоялъ изъ березовой коры, обтянутой сверху шерстяною тканью, на наружной сторонѣ которой нашиты были серебряныя колечки и стеклянныя, обтянутыя золотомъ, бусы, по срединѣ же находилась одна крупная буса, сдѣланная изъ серебра или изъ сердолика.

У темянныхъ костей найдено было 19 сережекъ; онѣ находились безразлично у праваго или лѣваго уха, рѣдко у обоихъ, состояли изъ тонкихъ серебряныхъ или бронзовыхъ колечекъ и въ одномъ только случаѣ (Янчичинъ № 10) изъ золотой проволоки. Въ большинствѣ случаевъ серьги отличались отъ колець, имѣвшихъ другое назначеніе, тѣмъ, что проволока, изъ которой онѣ состояли, сгибалась не въ видѣ правильнаго круга, но представляла въ срединѣ какъ бы закругленный уголъ. Концы проволоки не спаянные обыкновенно отдѣлялись другъ отъ друга небольшимъ промежуткомъ. Проволоки были круглыя, гладкія безъ украшеній; только въ двухъ случаяхъ на нихъ надѣты были маленькія розетки: въ одномъ экземплярѣ (Грубскъ № 20) ихъ было пять, въ другомъ (Житомиръ, раскопка г. Гамченка № 37) — двѣ; розетки эти состояли изъ ряда пяти или шести металлическихъ шариковъ. Среди серегъ, а также среди колець, входившихъ въ составъ головнаго убора, найдено 12 экземпляровъ, представлявшихъ ту особенность, что одинъ изъ неспаянныхъ концовъ былъ отогнутъ назадъ и представлялъ какъ бы подобіе двойной спирали въ видѣ сильно сплюснутой буквы S.

Въ двухъ (только) случаяхъ на шеѣ найдено (было) монисто; въ одномъ (случаѣ (Грубскъ № 37)) оно состояло изъ мелкихъ бусинокъ желтаго и зеленаго цвѣта, (совершенно разложившихся) въ другомъ (Житомиръ, раскопка г. Гамченка № 22) — изъ трехъ рядовъ стеклянныхъ позолоченныхъ и посеребренныхъ бусъ.

Только въ одномъ случаѣ (Житомиръ № 1) г. Гамченка нашель на рукѣ скелета браслетъ, согнутый изъ толстой, круглой, гладкой проволоки съ неспаянными концами. На пальцахъ перстни и кольца встрѣчались довольно часто; они были надѣты на различные пальцы и находились безразлично на правой и на лѣвой рукахъ; дѣлались они чаще изъ серебра, рѣже изъ бронзы. Вообще украшенія пальцевъ представляли три различные типа: чаще всего встрѣчались кольца (29 экземпляровъ), согнутыя изъ круглой тонкой проволоки съ свободными концами, раздѣленными небольшимъ промежуткомъ; иногда концы заходили спиралью другъ на друга, образуя $1\frac{1}{8}$ оборота спирали. Въ 15 случаяхъ встрѣтились болѣе массивныя перстни, сдѣланные изъ нѣсколькихъ проволокъ, скрученныхъ жгутомъ; на концахъ проволоки становились товѣше и сливались вмѣстѣ; вѣроятно, онѣ были заклепаны на концахъ. Обыкновенно въ составъ жгута входили двѣ проволоки, но въ одномъ случаѣ (Стрыжавка № 10) перстень состоялъ изъ четырехъ, а въ другомъ (Котельня № 5) изъ шести взаимно переплетающихся проволокъ. Рѣже всего, только въ 8 случаяхъ, перстни были приготовлены изъ плоскихъ серебряныхъ пластинокъ⁶⁴; при этомъ способъ изготовленія замѣчался различный: 3 экземпляра сдѣланы изъ тонкой пластинки, утонченные концы которой связаны узлами; остальные пять экзем-

⁶⁴) Буки № 4, Грубскъ №№ 1, 17, 29, Стрыжавка № 10, Житомиръ, раскопка г. Гамченка №№ 3, 7, 35.
МАТЕР. ДЛЯ АРХЕОЛ. РОССИИ, ВЫП. 11.

пляровъ, повидимому, отлиты въ формахъ, причемъ одинъ изъ нихъ (Стрыжавка № 10) покрытъ узоромъ.

Въ древлянскихъ могилахъ оружіе и бытовья орудія всѣ сдѣланы изъ желѣза, украшенія изъ серебра и бронзы, въ одномъ только экземплярѣ встрѣтилось золото. Серебряныя украшенія встрѣчались гораздо чаще, чѣмъ бронзовыя; на 269 предметовъ: колець, перстней, пряжекъ, серегъ, запонокъ, бусъ металлическихъ, 193 оказались серебряными, только 75 бронзовыми и 1 золотымъ, т.-е. серебро составило 72% и бронза около 28%. Серебро въ огромномъ большинствѣ случаевъ очень низкопробно и покрывалось въ землѣ толстымъ слоемъ зеленой окиси; въ нѣсколькихъ случаяхъ, гдѣ серебро было чище, на предметахъ встрѣчалась окись въ видѣ легкаго темнофіолетоваго налета. Большинство металлическихъ украшеній приготовлены изъ проволокъ, согнутыхъ въ кольца; концы проволокъ ни въ одномъ случаѣ не были спаяны, оставались по большей части свободными, иногда были связаны узлами; нѣкоторые предметы: перстни, пряжки, поясныя кольца, были отлиты въ формахъ.

Въ украшеніяхъ головы и шеи, а также въ составѣ запонокъ, встрѣчались бусы различной формы и изъ различнаго матеріала. Всѣхъ бусъ найдено было 121; по составу своему они распредѣляются слѣдующимъ образомъ:

Стекланыхъ позолоченныхъ	68
Стекланыхъ безъ позолоты	7
Сердоликовыхъ	17
Бронзовыхъ	12
Серебряныхъ	13
Изъ глинистой пасты	3
Янтарная	1

Чаще всего встрѣчались стеклянныя цилиндрическія бусы, обтянутыя снаружи листикомъ золота, прикрытымъ, въ свою очередь, тонкимъ слоемъ стекла. Подобнаго же приготовленія бусы, болѣе мелкія и спаянныя по двѣ, покрытыя серебрянымъ листкомъ вмѣсто золотаго, входили въ составъ мониста, найденнаго г. Гамченкомъ (№ 22). Бусы, сдѣланныя изъ стекла цвѣтнаго (желтаго или зеленаго) и не покрытыя металлическимъ листикомъ, встрѣтились только 7 разъ; онѣ были круглыя или имѣли видъ двухъ конусовъ, соединенныхъ основаніями. Найдены были только 3 бусы, приготовленныя изъ глинистой пасты желтой или красной, цилиндрической формы. Чаще встрѣчались бусы изъ сердолика; онѣ почти всѣ были граничныя въ форму октаэдровъ, призмъ, дисковъ и т. п. Бронзовыя бусы имѣли постоянно одну форму: онѣ представляли цилиндръ, состоявшій на наружной поверхности изъ рядовъ соприкасавшихся шариковъ; рядовъ этихъ было по большей части 3 и каждый содержалъ 6 шариковъ; на внутренней поверхности, кругомъ отверстія, шарики сливались въ сплошную поверхность. Серебряныя бусы встрѣчались трехъ родовъ; болѣе мелкія были сдѣланы точно такъ, какъ только что описанныя бронзовыя, болѣе крупныя: въ пяти случаяхъ представляли эллипсоиды, сдѣланные изъ множества, связанныхъ между собою, тонкихъ серебряныхъ нитокъ, густо унизан-

ныхъ мелкимъ серебрянымъ басеромъ; въ пяти другихъ случаяхъ крупныя серебряныя бусы состояли изъ трехъ пластинокъ, раздѣленныхъ между собою широкими скважинами и покрытыхъ точечнымъ орнаментомъ. Наконецъ, въ одномъ только случаѣ (раскопки г. Гамченка № 12) найдена была янтарная буса.

Металлическіе предметы весьма рѣдко были украшены орнаментомъ; кромѣ трехъ серебряныхъ бусъ съ точечнымъ орнаментомъ, встрѣтилось только пять орнаментированныхъ предметовъ: 1) Бронзовая пряжка, найденная у Вчорайшаго (№ 13), которой рамка отлита въ видѣ спирально вьющагося валика и по четыремъ угламъ ея выдаются шарики. 2) Найденная тамъ же (№ 15) серебряная бляха, покрывавшая запонку, украшена двумя выпуклыми, крестообразно пересѣкающимися, валиками, которые раздѣляютъ выпуклую поверхность бляхи на 4 треугольника; въ каждомъ изъ треугольниковъ выдается по три крупныхъ шарика. 3 и 4) Круглая пряжка и наконечникъ пояса, найденные у Грубска (№ 14), а также 5) широкій серебряный перстень изъ Стрыжавки (№ 10), покрытый орнаментомъ, главный мотивъ котораго состоитъ изъ кривой, вьющейся линіи, къ которой примыкаютъ прибавки, представляющія подобіе листиковъ или цвѣтковъ.

Если сравнимъ данныя, добытыя изъ древлянскихъ могильниковъ, съ свѣдѣніями, занесенными въ первоначальную русскую лѣтопись о Древлянахъ, то, можетъ быть, до нѣкоторой степени найдемъ возможность дополнить лѣтописныя свѣдѣнія, довольно, впрочемъ, скудныя о бытѣ этого племени.

Лѣтописецъ, передавая народныя преданія о борьбѣ Древлянъ съ Полянами и о завоеваніи Древлянской земли кievскими князьями, находился, какъ кажется, подъ впечатлѣніемъ этихъ преданій и нѣсколько субъективно увлекался мѣстнымъ полянскимъ патріотизмомъ; по его мнѣнію, Поляне значительно превосходили культурою своихъ сосѣдей, которые „сѣдоша въ лѣсѣхъ“, „живяху звѣрьскимъ образомъ, живуще скотски“. Несмотря, однако, на эту общую, невыгодную для Древлянъ, характеристику, въ дальнѣйшемъ разсказѣ лѣтописи мы встрѣчаемъ свѣдѣнія о значительномъ развитіи гражданственности у этого племени. У Древлянъ было много городовъ⁶⁵⁾, землю управляли старшины „мужи, иже держатъ Деревскую землю“, князья древлянскіе заботились о благосостояніи своей земли: „князья наши добры суть, иже распасли суть деревскую землю“, говорятъ Ольгѣ древлянскіе послы. Древляне совѣщались о политическихъ сношеніяхъ, отправляли посольства, признавали необходимость вознагражденія за нанесенную обиду. Факты, добытые изъ раскопокъ древлянскихъ могильниковъ, подтверждаютъ свѣдѣнія лѣтописи о значительной степени развитія древлянской культуры и противорѣчатъ общей характеристикѣ о „звѣрскомъ и скотскомъ“ образѣ жизни Древлянъ. Правильный, установившійся прочно обрядъ погребенія свидѣтельствуетъ, повидимому, о существованіи вполне опредѣленныхъ религіозныхъ представленій о загробной жизни. Судя по найденнымъ предметамъ, мы видимъ, что Древляне вели по преимуществу жизнь

⁶⁵⁾ Ипат. лѣт., стр. 37: «Древляне же побѣгоша и затворишася въ городѣхъ своихъ».

осѣдлую, мирную; полное почти отсутствіе оружія въ древлянскихъ могилахъ свидѣтельствуєтъ о томъ, что воинственность была имъ чужда. Эта черта была, вѣроятно, причиною перевѣса надъ ними Полянъ и ранняго завоеванія древлянской земли, не смотря на ея обширное пространство и численность ея жителей, оставившихъ многочисленныя могильныя памятники. Зато въ древлянскихъ могилахъ мы встрѣчаемъ предметы, доказывающіе существованіе многихъ мирныхъ занятій, не найденныя понынѣ въ гробницахъ бывшей полянской территоріи: серпы указываютъ несомнѣнно на то, что хлѣбопашество существовало въ древлянской землѣ; многочисленные черепки и нѣсколько цѣльныхъ сосудовъ удостовѣряютъ въ существованіи гончарнаго промысла, довольно развитаго, судя по тому, что уцѣлѣвшіе экземпляры керамическихъ издѣлій приготовлены на гончарномъ кругѣ. Знакомство Древлянъ съ бочарствомъ удостовѣряется присутствіемъ въ могилахъ деревянныхъ ведеръ, окованныхъ желѣзными обручами. Многочисленные предметы, приготовленные изъ желѣза: ножи, огнива, гвозди, острія и т. д., указываютъ на существованіе кузнечнаго искусства; наконецъ, пряслицы, уцѣлѣвшіе клочки тканей и обуви свидѣлствуютъ объ обработкѣ пряжи, о ткацкомъ и кожевенномъ промыслахъ. Присутствіе въ насыпяхъ курганныхъ многочисленныхъ костей домашнихъ животныхъ, равно какъ и найденныя въ курганахъ шпоры служатъ указаніемъ на развитіе въ древлянской землѣ скотоводства и коневодства.

Матеріалъ для производства многихъ издѣлій Древляне находили въ собственной странѣ: гончарная глина, шерсть, кожа, прядильныя растенія по всему вѣроятію добывались на мѣстѣ, равно какъ и желѣзо; болотная желѣзная руда залегаетъ большія пространства въ бывшей древлянской землѣ и по настоящее время служитъ матеріаломъ для добыванія желѣза въ довольно значительныхъ размѣрахъ. Пряслицы, изъ краснаго шифера, находимыя въ древлянскихъ могилахъ и встрѣчающіяся также въ большомъ количествѣ въ сосѣднихъ съ нею областяхъ, въ земляхъ: полянской, сѣверской, волынской и т. д., производились въ древлянской землѣ: въ Овручскомъ уѣздѣ, въ бассейнѣ рѣки Норыни, существуютъ на большомъ пространствѣ обнаженія краснаго шифера и во многихъ мѣстахъ найдены несомнѣнныя и многочисленныя слѣды мастерскихъ, гдѣ производились эти пряслицы. Заготовленные для пряслицъ кубики изъ краснаго шифера, экземпляры, испорченныя при сверленіи и обрѣзываніи, и многочисленные обрѣзки находятся въ большомъ количествѣ на мѣстѣ бывшихъ мастерскихъ. Такія мастерскія констатированы у селъ: Каменщины, Нагорянъ, Хайчи, Коптевшизны⁶⁶⁾. На основаніи этихъ данныхъ можно утверждать, что пряслицы заготавливались въ большомъ количествѣ въ древлянской землѣ и, быть можетъ, составляли даже предметъ вывозной торговли.

Многіе изъ числа предметовъ, найденныхъ въ курганахъ древлянскихъ, составляютъ предметы иноземнаго производства и свидѣлствуютъ о торговыхъ связяхъ Древлянъ съ сосѣдями; къ числу такихъ предметовъ принадлежатъ издѣлія изъ серебра, бронзы, стекла и сердолика. Впрочемъ, о районѣ распространенія древлянской торговли судить довольно трудно. Намъ не удалось найти ни одной монеты, ни въ

⁶⁶⁾ Коллекціи, собранныя въ названныхъ мѣстностяхъ, хранятся въ музеѣ Кіевского университета.

одномъ древлянскомъ курганѣ; такимъ образомъ нѣтъ данныхъ для опредѣленія, хотя бы приблизительно, направленія и времени существованія древлянскихъ торговыхъ сношеній. Можно только предполагать, что сношенія эти носили характеръ торговли мѣновой.

Другіе похоронные типы въ странѣ Древлянъ.

Кромѣ кургановъ, заключающихъ древлянскій похоронный типъ, въ разсматриваемой мѣстности понынѣ встрѣчено было 8 кургановъ и гробницъ каменнаго вѣка и двѣ могилы, такъ называемаго, скийскаго типа.

Свѣдѣнія о курганахъ каменнаго вѣка мы встрѣчаемъ въ замѣткахъ слишкомъ поверхностныхъ и краткихъ: 1) У села Чистоголовки, лежащаго въ сѣверной части Радомысльскаго уѣзда, близъ Припяти, въ 1853 году въ разрытомъ случайно курганѣ, найдено было 17 экземпляровъ свѣтильниковъ, выдолбленныхъ въ бѣломъ роговикѣ; замѣтка объ этой находкѣ, которою мы пользуемся, не упоминаетъ ни о другихъ предметахъ, ни о похоронномъ типѣ кургана ⁶⁷⁾. 2) У м. Коростышева въ разрытомъ курганѣ найденъ былъ скелетъ, обложенный березовою корою; другихъ подробностей и свѣдѣній о предметахъ, сопровождавшихъ скелетъ, въ замѣткѣ, которою мы пользуемся, нѣтъ ⁶⁸⁾. 3) У селъ Миніекъ и Карабачина раскопаны были случайно, въ началѣ текущаго столѣтія, 2 кургана—въ одномъ изъ нихъ найденъ былъ каменный полированный молотъ, въ другомъ два значительно истертые точильные камня и нѣсколько ошлифованныхъ, круглыхъ метательныхъ камней; другихъ подробностей объ этой находкѣ мы не нашли у автора, помѣстившаго это извѣстіе, заимствованное имъ изъ изустнаго разсказа ⁶⁹⁾. 4) У того же автора мы встрѣчаемъ свѣдѣніе объ открытіи, въ началѣ столѣтія, у села Глинницы нѣсколькихъ гробницъ, сложенныхъ изъ каменныхъ плитъ и заключавшихъ въ себѣ глиняные сосуды съ нѣсколькими ушками, наполненные золою и жжеными костями и каменныя полированныя орудія ⁷⁰⁾. Такую же гробницу открылъ въ 1886 году К. А. Ставровскій у села Збранки, Овручскаго уѣзда, на берегу рѣки Норыни, и, кромѣ сосудовъ, нашель въ ней полированный топоръ изъ пестраго кремня ⁷¹⁾. Описаніе двухъ такихъ же гробницъ, открытыхъ у села Вышевичъ, на берегу рѣки Тетерева, помѣщено въ настоящемъ отчетѣ.

Кургановъ скийскаго типа въ разсматриваемой мѣстности было понынѣ изслѣдовано, на сколько мнѣ извѣстно, только два: 1) одинъ находился у деревни Малыхъ-Ладыжичъ на сѣверномъ берегу Припяти, въ предѣлахъ Кіевской губерніи. Полагаю, что это самый сѣверный изъ всѣхъ, понынѣ извѣстныхъ кургановъ скийскихъ. Въ 1886 году онъ былъ раскопанъ мѣстнымъ землевладѣльцемъ г. Желинскимъ, изъ письма котораго заимствуются слѣдующія подробности раскопки:

⁶⁷⁾ Одинъ изъ свѣтильниковъ и замѣтка о его нахожденіи хранятся въ музеѣ Кіевского университета № 476).

⁶⁸⁾ Фундуклей. Обзорніе могилъ, валовъ и городыщъ, стр. 67.

⁶⁹⁾ Lipoman. Zastanowienie się nad mogilami etc., стр. 7—8.

⁷⁰⁾ Тамъ же, стр. 11—12.

⁷¹⁾ Каталогъ университетскаго Кіевского музея, № 3109.

„У села Малыхъ-Ладыжичъ, на полѣ, носящемъ названіе „Курганы“, въ 1 $\frac{1}{2}$ версты отъ деревни къ 3 отъ Припечи, возвышаются три кургана; раскопанъ былъ одинъ, средній по величинѣ, имѣвшій 2 $\frac{1}{2}$ аршина высоты. Яма была выкопана, начиная отъ вершины кургана; она имѣла видъ прямоугольника, длиною въ сажень отъ востока къ западу и шириною около двухъ аршинъ. Вещи были найдены на глубинѣ болѣе двухъ аршинъ; онѣ лежали по краямъ ямы, а въ серединѣ находились пепель и уголь. Кромѣ найденныхъ вещей: кинжала, топорика, частей уздечки, бронзовыхъ украшеній, удила и бронзовыхъ наконечниковъ стрѣлъ, тамъ былъ еще деревянный щитъ, но очень перегнившій; когда его стали приподнимать, онъ распался на части; были также древки стрѣлъ, но они отъ прикосновенія ломались на мелкіе кусочки“.

Изъ раскопки этой г. Желинскій сообщилъ мнѣ обязательно, кромѣ вышеприведенной замѣтки, слѣдующіе бронзовые предметы: 18 наконечниковъ стрѣлъ; всѣ наконечники трехгранные, относятся, по классификаціи Максимовича, къ типу гладкихъ, кромѣ одного — бороздчатого; затѣмъ нѣсколько обломковъ колець отъ уздечки, обломокъ гвоздя съ головкою, двѣ втулки съ остаткомъ въ одной изъ нихъ шнура, пряжка литая, состоящая изъ кольца съ примыкающимъ къ нему треугольникомъ; часть рукоятки, сдѣланная въ видѣ птичьей головки съ открытымъ клювомъ; двѣ большія круглыя пуговицы и, наконецъ, два весьма оригинальныя украшенія, состоящія изъ круглыхъ, толстыхъ, литыхъ, бляхъ, 6 сантим. въ діаметрѣ. На задней сторонѣ этихъ бляхъ придѣланы по серединѣ толстыя ушки для привѣшиванія, лицевыя же стороны покрыты изображеніемъ человѣческаго лица, съ рельефно-выдающимися бровями, глазами, носомъ и губами; волосы и борода изображены въ видѣ крупныхъ рельефныхъ прямыхъ линій, окружающихъ лице на подобіе лучей со всѣхъ сторонъ. (См. прилагаемое изображеніе).

Другой курганъ скиѣскаго типа былъ раскопанъ мною у мѣстечка Котельни (см. дневникъ № 6). На днѣ кургана, на глубинѣ 3 $\frac{1}{2}$ метровъ отъ его вершины, найдена была шестиугольная яма, вырѣзанная въ подпочвѣ, въ 5.6 метра длиною, 2.25 метра шириною и 1.2 глубиною; она была со всѣхъ сторонъ обложена деревомъ и дерево съ наружной стороны покрыто слоемъ угля; дно могилы было выстлано пластомъ березовой коры. Внутри гробницы найденъ только одинъ позвонокъ отъ человѣческаго остова, другія кости находились въ совершенномъ безпорядкѣ на разныхъ уровняхъ въ насыпи кургана; безпорядокъ въ размѣщеніи костей объяснялся тѣмъ, что вся насыпь кургана, равно какъ и самая гробница, были пронизаны множествомъ норъ и ходовъ, продѣланныхъ обитавшими въ курганѣ грызунами, которые растаскали кости и предметы, лежавшіе въ могилѣ. У западной и восточной стѣнокъ могилы было размѣщено 10 сосудовъ; они были сдѣланы изъ черной лоснящейся глины, нѣкоторые покрыты прямолинейнымъ орнаментомъ; всѣ почти были раздавлены тяжестью земли, такъ что о формѣ ихъ невозможно было составить себѣ яснаго представленія. Удалось извлечь только три небольшіе сосуда цѣльные или почти неразломанные; одинъ изъ нихъ имѣлъ видъ небольшой плоской мисочки (18 сантим. у верхняго края въ діаметрѣ), два другіе представляли небольшіе ковши (9 сантим. въ діаметрѣ) съ круглымъ выпуклымъ дномъ и характерною ручкою,

прикрѣпленною къ сосуду двумя вѣтвями. Другихъ предметовъ въ могилѣ найдено было очень мало; это были: желѣзный ножикъ съ костяною рукояткою, неопредѣленное желѣзное орудіе и кусокъ сѣры.





Дневники раскопокъ.

I. Раскопки у села Буки, Сквирскаго уѣзда, Кіевской губерніи (1887 г.).

(См. планъ № 1).

Село Буки лежитъ на южномъ берегу рѣки Раставицы. На сѣверномъ берегу этой рѣки, противъ помѣщичьей усадьбы, находится большое городище „Замокъ“. Множество кургановъ разсѣяно по всѣмъ полямъ и лѣсамъ, окружающимъ селеніе; между ними отмѣтимъ слѣдующія главнѣйшія группы: къ Ю.-З. отъ села, на урочищѣ „*Майорщина*“ 23 кургана (обложены камнями); къ С.-З. отъ села за рѣчкою, въ лѣсу, называемомъ *Строковщина*, около 150 кургановъ; къ С. отъ села на урочищѣ „*Могилки за Березками*“ 178 кургановъ и рядомъ съ ними, на урочищѣ „*Замокъ*“, вблизи отъ городища 42 кургана; къ С.-З. отъ села, около слободы Краснянки, 9 кургановъ и къ З. отъ села, по дорогѣ въ малые Ерчики 42 кургана. Изъ всѣхъ этихъ кургановъ, до 100, раскопано около 1857 г. помѣщикомъ Абрамовичемъ; результаты раскопки неизвѣстны. Нынѣ описываемыя раскопки производились на урочищѣ „за березками“.

Курганъ № 1. Окружность 45 шаговъ, высота 1м.32. На глубинѣ 0м.7—деревянная постройка изъ бревенъ, лежавшихъ одни выше, другія ниже. На глубинѣ 2м.14—человѣческой скелетъ, голова къ З., у темени кисть лѣвой руки; на ней *бронзовый перстень* (фиг. 1). Кругомъ скелета сверху и съ боковъ дубовыя доски, сбитыя *жельзными гвоздями*.

Ростъ около 1м.5; tibia semiplatycnemica, femur съ колонною.

Курганъ № 2 продолговатый. Высота 1м.67; окружность 61 шагъ. На глубинѣ 0м.46 деревянная постройка изъ дубовыхъ бревенъ; подъ нею, на глубинѣ 2м.32 два скелета, на 1м.65 ниже деревяннаго сруба.

Въ С. части—скелетъ, головою къ С.-З.; сверху и съ боковъ его толстый слой дубоваго дерева, по мѣстамъ обугленнаго; кости разложились въ пыль.

Въ Ю. сторонѣ—скелетъ обложенъ деревомъ сверху и съ боковъ, голова къ С.-З., правая рука на груди, лѣвая на поясничныхъ позвонкахъ, на правой рукѣ *бронзовый перстень* спирально свитой (того же типа, какъ на фиг. 1), между колѣнами *серебряное кольцо*, представляющее 1¼ оборота спирали (фиг. 2). Скелеты лежали въ ямахъ, раздѣленныхъ простѣнкомъ нетронутой почвы.

Курганъ № 3. Высота 0м.9; окружность 37 шаговъ. На глубинѣ 0м.6 дерево; скелетъ же на глубинѣ 2м. Голова на З., сверху и съ боковъ дерево, въ немъ *жельзные гвозди*; руки на тазовыхъ костяхъ.

Курганъ № 4. Высота 0м.9; окружность 33 шаговъ. Дерево на глубинѣ 0м.55. Скелетъ на глубинѣ 1м.75. Голова къ З., руки скрещены на поясищѣ. Около шеи *буса изъ сердолика*; на пальцѣ руки *бронзовый плоскій перстень* (фиг. 3). Ростъ 1м.5.

Курганъ № 5. Высота 0м.55; окружность 27 шаговъ. На глубинѣ 1м.7 скелетъ; голова къ З.; руки вдоль тѣла. Дерево съ боковъ и сверху.

Курганъ № 6. Высота 0м.4; окружность 23 шага, обложенъ камнями. На глубинѣ 1м.3 скелетъ ребенка. Голова къ Ю.-З., руки вдоль тѣла, дерево съ боковъ и сверху. Ростъ 1м.3

МАТЕР. ДЛЯ АРХЕОЛ. РОССИИ, вып. 11.



Фиг. 1.



Фиг. 2.



Фиг. 3.

Курганъ № 7. Высота 0_м,43; окружность 34 шага; обложенъ камнями. Въ курганѣ найдено три скелета: 1) На глубинѣ свыше 1_м, голова къ З., сверху дерево; 2) На глубинѣ 1_м,3; голова къ Ю.-З., лѣвая рука согнута, кисть у головы. Ростъ 1_м,52. 3) На глубинѣ 1_м,4; голова къ Ю.-З., обложенъ деревомъ сверху и съ боковъ. Около костей вездѣ замѣтна была фиолетовая пыль отъ остатковъ одежды. На первомъ скелетѣ у обѣихъ сторонъ головы 2 сережки, сдѣланныя изъ тонкой бронзовой проволоки (фиг. 4) и на рукѣ раскroшившееся бронзовое кольцо спирально свитое.



Фиг. 4.

Курганъ № 8. Высота 0_м,5; окружность 28 шаговъ, окруженъ камнями. На глубинѣ свыше 1_м скелетъ. Голова къ З., руки на груди, лѣвая выше правой. На лѣвой рукѣ спирально свитый перстень (того же типа какъ на фигурѣ 1). Два гвоздя: 1 у лѣвой ноги, другой около ногъ, нѣсколько ниже ихъ.

Курганъ № 9. Высота 0_м,35; окружность 21 шагъ. Обложенъ камнемъ. Скелетъ на глубинѣ 1_м,2. Голова къ З., руки согнуты въ локтяхъ: лѣвая кисть на рукояткѣ грудной кости, а правая на поясницѣ. Правая нога согнута въ колѣнѣ; стопа отдѣлена и положена между колѣнъ. Ростъ 1_м,68.

Курганъ № 10. Высота 0_м,35; окружность 29 шаговъ, окруженъ камнями; у подошвы курганъ окруженъ навакою. На глубинѣ 1_м,2 скелетъ въ бе порядкѣ; голова къ З., правая рука торчала вверхъ, сверху дерево и два гвоздя.

Курганъ № 11. Высота 0_м,65; окружность 34 шага, окруженъ камнями и канавкою, черезъ нее мостики къ С. и Ю. и нѣсколько меньше къ З. и В. На верху кургана впадина. Кости въ совершенномъ безпорядкѣ, сверху и съ боковъ ихъ дерево.

Курганъ № 12. Высота 1_м, окружность 26 шаговъ, обложенъ камнями. На глубинѣ 1_м,45 скелетъ. Голова къ З. Руки: правая на груди, лѣвая на поясницѣ. Много дерева сверху и боковъ и въ деревѣ много гвоздей. Ростъ 1_м,5.

На разстояніи 1_м,5 къ С. отъ перваго скелета, на глубинѣ 1_м,55 другой скелетъ. Голова къ З.; на правой рукѣ бронзовое кольцо (фиг. 5).



Фиг. 5.

Курганъ № 13. Высота 0_м,65; окружность 34 шага. На глубинѣ 1_м,08 скелетъ. Голова къ З., немного дерева сверху надъ скелетомъ.

Курганъ № 14. Высота 0_м,52; окружность 28 шаговъ. На глубинѣ 1_м,65 скелетъ. Голова къ Ю.-З. Руки сильно согнуты въ локтяхъ, кисти обращены къ головѣ, на лѣвой рукѣ бронзовое спиральное кольцо (того же типа, какъ на фиг. 5); такое же кольцо, нѣсколько больше у виска, около шеи стеклянная позолоченная буса.

Курганъ № 15. Высота 1_м,48, окружность 40 шаговъ. Въ курганѣ лежали два скелета: первый на глубинѣ 1_м,7; головою на З. Руки скрещены на верхней части груди. Дерево сверху, внизу и съ боковъ. Ростъ 1_м,6. Другой скелетъ на глубинѣ 1_м,8. Голова къ З. На лѣвой рукѣ бронзовое кольцо (того же типа, какъ на фиг. 4). Правая рука на поясѣ, лѣвая на тазу. Около шеи желѣзный гвоздь, другой у ногъ; дерево кругомъ: сверху, съ боковъ и внизу. Ростъ 1_м,68.

Курганъ № 16. Высота 0_м,9; окружность 38 шаговъ. Два скелета: первый на глубинѣ 1_м,35. Голова къ С.-З. Правая рука вдоль тѣла, лѣвая на тазовыхъ костяхъ; дерево сверху и съ боковъ. Ростъ 1_м,68. Другой скелетъ на глубинѣ 2_м,05; голова къ З. Руки у тазовыхъ костей: лѣвая сверху этихъ костей, правая подъ ними. Ростъ 1_м,6. У нижней челюсти стеклянная буса, обтянутая золотомъ. На лѣвой рукѣ бронзовое кольцо (фиг. 6).



Фиг. 6.

Курганъ № 17. Высота 0_м,9; окружность 35 шаговъ. На глубинѣ 1_м,6 скелетъ. Голова къ С.-З. Правая рука согнута, кисть у головы, лѣвая на поясѣ, ростъ 1_м,6; дерево съ боковъ и сверху; на правой сторонѣ у пояса—ножикъ желѣзный, въ разныхъ мѣстахъ слѣды желѣза.

Курганъ № 18. Высота 0_м,87; окружность 29 шаговъ; обложенъ камнемъ. Остался отъ скелета лишь кусокъ черепа, всѣ остальные кости разложились въ пыль.

Курганъ № 19. Высота 1_м, окружность 23 шага. Обложенъ камнемъ и окруженъ канавою. На глубинѣ 1_м,4 скелетъ, голова на З.; правая рука на верхней части груди, лѣвая на лобковыхъ костяхъ. Ростъ 1_м,55. На шеѣ ткань въ видѣ ленты, на ней украшеніе металлическое въ видѣ бронзовой пуговицы; на правой сторонѣ головы рассыпавшаяся сережка. На пальцѣ правой руки бронзовое кольцо (того же типа, какъ на фиг. 5). Дерево сверху, съ боковъ и снизу.

Курганъ № 20. Высота 1_м,5; окружность 42 шага, у подножія обложенъ камнями. На глубинѣ 1_м,7 въ насыпи кургана къ С. З. отъ центра найденъ обломокъ стеклянаго браслета; на глубинѣ 2_м,7 гвоздь и ниже—другой.

Въ центрѣ кургана, на глубинѣ 2_м,8 слой дерева, подъ нимъ скелетъ, разложившійся въ пыль, головою къ З.; слѣдъ дерева сверху скелета и подъ нимъ; длина дерева вверху и внизу 2_м,8; ширина 1_м; у ногъ обожженное дерево, кусокъ пережженного гранита и три гвоздя. Въ З. сторонѣ кургана, на глубинѣ 2_м,3 толстый слой дерева въ 0_м,6; подъ нимъ бѣлая глина, а между деревомъ и глиною неопредѣленная сѣрая масса. Въ С.-В. сторонѣ, на глубинѣ 2_м,45 дерево, слѣды угля и два гвоздя.

Курганъ № 21. Высота 1_м,85; окружность 54 шага, обведенъ канавою; у подошвы три камня. На глубинѣ 1_м,28 къ С.-З. отъ центра гнѣздо угля; на глубинѣ 2_м въ южной части кургана слой березовой коры, которою обложенъ слой дубовыхъ досокъ, отчасти обугленныхъ; у нихъ два желѣзныхъ гвоздя; подъ ними скелетъ, истлѣвшій въ порошокъ; между полосами желтой пыли, сохранившими очертаніе костей, замѣчается масса бѣлаго порошка, кото-

рымъ скелетъ былъ обсыпанъ; около тазовыхъ костей *железный предметъ* неопредѣленной формы, совершенно разложившійся. Подъ скелетомъ очень тонкій слой дерева; подъ нимъ подпочва.

Курганъ № 22. Высота 1_м,3; окружность 54 шага. На глубинѣ 2_м,28 остатокъ скелета: сверху обложенъ деревомъ, съ боковъ березовою корою, кости превратились въ пыль; ихъ окружалъ бѣлый порошокъ (какъ въ № 21), остались только части темныхъ костей, не присыпанные этимъ порошокомъ. Голова къ З. На разной высотѣ выше скелета найдено 8 *гвоздей*.

Курганъ № 23. Высота 0_м,43; окружность 21 шагъ; обложенъ снизу рядомъ камней. На глубинѣ 1_м,57 остатки скелета, направленного головою къ З. Ростъ 1_м,64. У лѣваго колѣна *гвоздь* головою вверхъ.

Курганъ № 24. Высота 0_м,91; окружность 30 шаговъ; обведенъ канавою; на вершинѣ впадина. Курганъ былъ очевидно вскрытъ раньше. На глубинѣ 1_м,56—1_м,72 разбросаны въ безпорядкѣ человѣческія кости, отчасти же сваленныя въ кучу; среди костей два *гвоздя*.

Курганъ № 25. Высота 0_м,2; окружность 21 шагъ. На глубинѣ 1_м,3 пласть дерева, подъ нимъ скелетъ, головою къ З. Кисть лѣвой руки на нижнихъ правыхъ ребрахъ, правой на лобковыхъ костяхъ. Ростъ скелета 1_м,56. У шеи *бронзовое колечко* на кускѣ какой-то ткани (фиг. 7).

Курганъ № 26. Высота 1_м,2; окружность 40 шаговъ. Обложенъ у подошвы рядомъ камней и обведенъ канавою. Въ насыпи кургана на глубинѣ 0_м,6 восемь камней, сложенныхъ кучею; подъ ними, немного глубже, *жерновъ*; на глубинѣ 2_м,15 въ Ю.-З. сторонѣ кургана два *черепка* отъ горшка изъ красной глины, хорошо выжженные. На глубинѣ 2_м,2 шелуха отъ желудя. На глубинѣ 3_м,1 *гвозди* и слой дерева; подъ нимъ бѣлый порошокъ. На глубинѣ 3_м,8 скелетъ, отличавшійся толщиной и крѣпостью костей, окруженъ деревомъ съ боковъ, сверху и снизу; голова на З., руки сложены на груди; на правой рукѣ *бронзовый перстень*, состоящій изъ двухъ скрученныхъ проволокъ (фиг. 8). Ростъ скелета 1_м,65.

Курганъ № 27. Высота 0_м,52; окружность 40 шаговъ. На глубинѣ 1_м,55 скелетъ—головою къ З., подъ нимъ слой дерева, около головы 7 *гвоздей*; обѣ руки сильно согнуты въ локтѣ, кисти подъ мышками. На правой рукѣ *серебряное кольцо* (того же типа, какъ на фиг. 6); на лѣвой рукѣ также *серебряное кольцо* (того же типа, какъ на фиг. 2). Подъ лѣвою мышкою у груди большой *гвоздь*, лежавшій по направленію тѣла; ноги раздвинуты; у лѣваго колѣна *гвоздь*; голова сублохцефалическая; лобная кость съ продольнымъ швомъ. Ростъ скелета 1_м,3.

Курганъ № 28. Высота 0_м,72; окружность 24 шага; внизу обложенъ рядомъ камней, обведенъ ровомъ. На глубинѣ 1_м,7 слой дубоваго дерева и *гвозди*, подъ нимъ скелетъ. Голова къ З., кисти рукъ сложены на лобковыхъ костяхъ. На средней части правой плечевой кости *кочечекъ ткани*. Ростъ скелета 1_м,55.

Курганъ № 29. Высота 0_м,83; окружность 48 шаговъ. На глубинѣ 1_м,8 толстый слой дубоваго дерева съ 6 *гвоздями*, покрывавшій скелетъ съ боковъ и сверху; у головы и ногъ такіе же деревянные брусья въ поперечномъ направленіи; кости превратились въ пыль, подъ ними слой липоваго дерева, а подъ нимъ подпочва.

Курганъ № 30. Высота 1_м,04; окружность 30 шаговъ. Сторона С.-З. кургана отрѣзана прорытою канавою. Подошва кургана окружена канавкою. На глубинѣ 1_м,75 скелетъ, сверху и съ боковъ окруженъ дубовымъ деревомъ съ *гвоздями*. Голова къ З. Правая ручная кисть на лобковыхъ костяхъ, лѣвая на поясницѣ. Ростъ 1_м,64.

Курганъ № 31. Высота 0_м,6; окружность 32 шага; внизу обложенъ рядомъ камней. На глубинѣ 1_м,35 слой дубоваго дерева и *гвоздь*, подъ нимъ скелетъ, головою къ З. Правая ручная кисть на поясницѣ, лѣвая рука не найдена. Дерево окружаетъ скелетъ сверху и снизу. Ростъ скелета 1_м,78.

Курганъ № 32. Высота 0_м,59; окружность 35 шаговъ. Внизу обложенъ рядомъ камней. На глубинѣ 0_м,96 слой дубоваго дерева, подъ нимъ бѣлый порошокъ. Скелетъ на глубинѣ 1_м,25, подъ нимъ тачекъ изъ свѣтлой глины. Голова къ С.-З. Кисти рукъ сложены на правой тазовой кости. Ростъ скелета 1_м,65.

Курганъ № 33. Высота 0_м,48; окружность 35 шаговъ. На глубинѣ 1_м,35 скелетъ; голова къ З.; у праваго виска, въ разстояніи 2 дюймовъ отъ него, *бронзовое кольцо* (типа фиг. 6); кисть правой руки на лобковыхъ костяхъ, лѣвой—на правой сторонѣ груди; у лѣвой стороны таза *бронзовое кольцо* (типа фиг. 5). Деревя нѣтъ; ростъ скелета 1_м,7.



Фиг. 7.



Фиг. 8.

Общія замѣчанія.

1. *Наружный видъ кургановъ.* Всѣ курганы, находящіеся у села Буки, сохранили довольно правильныя очертанія конуса съ округленною верхушкою; бока ихъ весьма мало осыпались. Многіе изъ нихъ (около 25%) окружены у основанія ровомъ, глубиною около $\frac{1}{2}$ метра, иногда ровъ этотъ прерывается въ одномъ или нѣсколькихъ мѣстахъ, гдѣ сохранены какъ будто мостики для перехода черезъ канаву. Еще большее количество кургановъ (около 40%) обложено камнями; для этого употреблены валуны средней величины

и расположены въ видѣ непрерывнаго круга въ одинъ рядъ у самаго основанія кургана, вѣроятно, для того, чтобы укрѣпить насыпь и предотвратить осыпаніе боковъ.

2. *Насыпь кургановъ* состоитъ исключительно изъ чернозема; въ составѣ ея на различной глубинѣ встрѣчались въ небольшомъ количествѣ черепки глиняныхъ сосудовъ и еще рѣже разрозненные кости животныхъ.

Только въ двухъ курганахъ въ насыпи встрѣтились случайные предметы: обломокъ стекляннаго браслета, 2 желѣзные гвоздя, два черепка отъ сосуда изъ красной глины, хорошо выжженные, и шелуха отъ желудя. Въ насыпи пяти кургановъ встрѣтилась постройка, составлявшая какъ бы крышу надъ могилою, лежавшею ниже ея. Въ №№ 1, 2, 3, 4 она состояла изъ дубовыхъ бревенъ, весьма плохо сохранившихся и вслѣдствіе осѣданія насыпи утратившихъ первоначальную связь между собою. Крыши эти находились довольно близко отъ вершины кургана ($0_{м,46}$ — $0_{м,7}$) и довольно далеко отъ уровня могилы ($1_{м,2}$ — $1_{м,65}$ выше его). Въ пятомъ курганѣ, на разстояніи $0_{м,6}$ отъ вершины кургана и $2\frac{1}{2}$ метра выше уровня гробницы, лежала куча, состоявшая изъ 8 валуновъ и подъ ними жерновой камень. Въ насыпи остальныхъ 28 кургановъ не было слѣдовъ постройки.

3. *Устройство гробницы.* Покойники лежали въ неглубокихъ ямахъ, вырытыхъ въ черноземномъ слоѣ почвы; средняя глубина верхней поверхности ямъ= $0_{м,81}$ ниже горизонта, самая большая глубина ямы= $1_{м,9}$ (№ 26), самая меньшая= $0_{м,15}$ (№ 21). Вообще глубина ямы зависитъ отъ толщины черноземнаго слоя; слой этотъ выбрасывали изъ ямы, пока не обнажалась поверхность подпочвы, состоящая изъ слоя свѣтлой глины; на очищенной поверхности подпочвы клали покойника. Въ большинствѣ случаевъ покойникъ обложенъ брусьями или досками; тамъ, гдѣ по роду дерева возможно было различить, эти брусья и доски оказывались дубовыми; только въ одномъ случаѣ вмѣсто дуба оказалась береза, а въ другомъ поверхъ дубовыхъ досокъ лежалъ пластъ березовой коры. Деревомъ обкладывались покойники преимущественно сверху и съ боковъ. Въ 38 изслѣдованныхъ могилахъ настилка дерева сверху встрѣтилась въ 27 случаяхъ, съ боковъ въ 18 случаяхъ и подстилка дерева подъ покойникомъ только въ 8 случаяхъ; притомъ нижняя подстилка представляетъ весьма тонкій слой дерева—въ одномъ случаѣ можно было опредѣлить его качество—это оказалась липа; въ томъ же курганѣ боковые брусья были соединены поперечными у ногъ и головы и, такимъ образомъ, въ этомъ единственномъ случаѣ замѣченъ былъ полный гробъ. За исключеніемъ 8 указанныхъ случаевъ, покойники лежали подъ деревомъ на разчищенной поверхности подпочвы. Въ 11 случаяхъ брусья, облежавшіе скелетъ, оказались скрѣпленными желѣзными гвоздями, а въ двухъ случаяхъ часть ихъ была обуглена. Въ 10 случаяхъ слѣда обкладки деревомъ нельзя было замѣтить.

Въ пяти курганахъ могилы были наполнены известью, имѣвшею видъ весьма мелкаго бѣлаго порошка; вѣроятно, отъ ея вліянія кости въ этихъ могилахъ разложились, превратившись также въ порошокъ, отличавшійся отъ окружавшей извести желто-бурымъ цвѣтомъ настолько, что можно было различить контуры костей.

Внутри деревянной обкладки, независимо отъ нея, около скелетовъ въ пяти могилахъ найдены были желѣзные гвозди. Они находились у головы, у ногъ, между колѣнами и подъ мышкою; почти всѣ стояли въ вертикальномъ положеніи, шляпками вверхъ.

Какъ исключительный случай можно отмѣтить въ № 20 находившіяся у ногъ скелета: обожженное дерево, куски перегорѣвшаго гранита и 3 желѣзные гвоздя.

Почти всѣ курганы были насыпаны надъ единичными могилами; на 35 вскрытыхъ насыпей, коллективныя похороны были найдены только въ пяти курганахъ: въ №№ 2, 12, 15 и 16 было похоронено по два покойника, въ № 7—три. Впрочемъ, могилы эти, покрытыя общею насыпью, представляютъ каждая самостоятельное погребеніе: для каждаго покойника вырыта отдѣльная яма, отдѣленная отъ сосѣдней простѣнкомъ нетронутой почвы.

4. *Положеніе скелета.* Остовы лежали во всѣхъ могилахъ на днѣ ямы, на спинѣ. Голова скелета постоянно обращена къ З., ноги къ В. Въ пяти случаяхъ замѣчено отклоненіе головы къ СЗ. и въ четырехъ къ ЮЗ., но уклоненіе это легко объясняется ориентированіемъ гробницы по мѣсту восхожденія солнца, вслѣдствіе чего лѣтомъ западъ отклоняется нѣсколько къ С., зимою же къ Ю. Положеніе рукъ разнообразное: то обѣ ручныя кисти скрещены на лобковыхъ костяхъ, на груди, на поясицѣ или протянуты вдоль тѣла, то одна рука занимаетъ одно изъ указанныхъ положеній, а другая — иное; причемъ различно въ томъ или другомъ мѣстѣ положена то правая, то лѣвая рука. Въ пяти случаяхъ замѣчено было особенное положеніе рукъ; въ №№ 14 и 27 обѣ руки, а въ №№ 1, 7 и 17 одна рука сильно согнута въ локтяхъ, такъ, что предплечіе прилегало къ плечевой кости и кисти рукъ положены на черепныя или лицевыя кости, а въ одномъ случаѣ (№ 27) втиснуты подъ мышки. Ноги всегда протянуты вдоль и сдвинуты; исключенія незначительныя встрѣтились только 2 раза, въ №№ 9 и 27.

Во всѣхъ тѣхъ случаяхъ, гдѣ сохранность и нормальное положеніе костей позволяли, промѣрянь былъ ростъ покойника. Ростъ измѣренъ отъ верхушки черепа (bregma) до основанія пяточной кости; при этомъ субъекты несовершеннолѣтніе оставлены были въ сторонѣ. Получены были измѣренія роста 20 взрослыхъ особей. Одинъ скелетъ въ № 27 представлялъ весьма высокій ростъ 1_m,83; но скелетъ этотъ какъ по особенностямъ положенія рукъ, такъ и по размѣрамъ и особенностямъ черепа, представляетъ значительныя уклоненія и отличія, если не расовыя, то индивидуальныя и потому въ общій расчетъ роста его измѣреніе не принято. Остальные 19 распредѣляются слѣдующимъ образомъ: 2 высокаго роста (1_m,7 и 1_m,78), 3 выше средняго (1_m,68), 2 средняго (1_m,65), 5 ниже средняго (1_m,6—1_m,64) и 7 малаго роста (отъ 1_m,5 до 1_m,56); средняя цифра роста для всѣхъ 19 промѣренныхъ индивидуумовъ = 1_m,61; т. е. ростъ ниже средняго ⁷²⁾.

Всѣ черепа принадлежали къ типу короткоголовому (кромѣ 3-хъ) и форма костей не представляла особенностей. Индивидуальныя отличія въ устройствѣ скелета встрѣтились только въ двухъ случаяхъ: Въ № 1 большія берцовыя кости значительно сплюснуты съ боковъ, представляютъ переходную форму къ tibia platycnemica и на задней сторонѣ бедренныхъ костей шероховатая линія замѣтно выше, чѣмъ въ другихъ скелетахъ. Въ № 27 черепъ представляетъ типъ долихоцефалической (по схемѣ Брокà), указатель его = 0,74; притомъ лобная кость во всю длину раздѣлена продольнымъ, не окостенѣвшимъ швомъ (sutura medio-frontalis).

Длинноголовыми черепа оказались въ №№ 2 и 26; указатель ихъ = 72.

5. *Предметы, найденные въ могилахъ.* Церамическія издѣлія, оружіе и орудія домашняго быта совершенно отсутствовали въ могилахъ. Въ 33 курганахъ встрѣтился только въ одномъ случаѣ маленькій желѣзный ножикъ, лежавшій съ правой стороны поясничныхъ позвонковъ (№ 17).

⁷²⁾ Классификація роста по Топинару—*Éléments d'anthropologie générale*. Во избѣжаніе ошибокъ, необходимо было воздержаться отъ распредѣленія роста по полу.

Всѣ найденные предметы составляли украшенія или принадлежности одежды. Изъ украшеній чаще другихъ встрѣчались перстни и кольца; они были надѣты безразлично на правую или на лѣвую руку, въ одномъ случаѣ (№ 27) по одному кольцу на каждой рукѣ. Перстни всѣ бронзовые, числомъ 5, представляютъ 2 типа: въ четырехъ случаяхъ они сдѣланы изъ двухъ бронзовыхъ проволокъ, скрученныхъ жгутомъ съ приклепанными, но не спаянными другъ съ другомъ концами; въ одномъ случаѣ, перстень сдѣланъ изъ плоской бронзовой пластинки, шириною въ $\frac{1}{4}$ дюйма, согнутой кольцеобразно, но съ концами не спаянными. Изъ встрѣтившихся 8 колецъ пять сдѣланы изъ бронзы и 3 изъ серебра. Кольца состоятъ изъ довольно толстой бронзовой или изъ болѣе тонкой серебряной проволоки совершенно гладкой, согнутой въ кругъ съ свободными не спаянными концами; въ бронзовыхъ кольцахъ концы обыкновенно заходятъ одинъ на другой, образуя какъ бы спираль въ $1\frac{1}{8}$ оборота.

Серьги встрѣтились только въ двухъ случаяхъ: въ первомъ двѣ, во второмъ одна у праваго уха; онѣ сдѣланы, подобно кольцамъ, изъ тонкой бронзовой проволоки, согнутой въ кружокъ, съ свободными не спаянными концами; противъ концовъ кругъ пригнуть такъ, что проволока образуетъ тупой уголъ.

Кольцеобразно согнутыя довольно толстыя проволоки, одна серебряная, другая бронзовая, встрѣтились въ двухъ случаяхъ ниже пояса: у тазовыхъ костей и у колѣнъ, можетъ быть онѣ прикрѣплены были къ ремнямъ, висѣвшимъ у пояса.

Такія же бронзовыя кольца, только нѣсколько крупнѣе, встрѣтились въ двухъ случаяхъ у черепныхъ костей: разъ у виска и другой разъ въ разстояніи двухъ дюймовъ отъ правой стороны головы.

Отъ одежды уцѣлѣли только ничтожные слѣды, хотя иногда остатки ея можно было замѣтить въ видѣ слоя тонкой пыли фіолетоваго цвѣта, облежавшей скелетъ. Только въ трехъ случаяхъ удалось добыть ничтожные клочки ткани съ явственно сохранившимися волокнами, повидимому пеньковыми.

На шеѣ одежда застегивалась различно: иногда для этого служила буса изъ сердолика или стекляная, обтянутая листикомъ золота; иногда къ тесьмѣ, окаймлявшей воротъ, прикрѣплялась бронзовая пуговка, иногда же кольцо, состоящее изъ согнутой гладкой бронзовой проволоки.

Относительно металлическихъ предметовъ, употреблявшихся для украшенія, можно замѣтить, что издѣліе ихъ довольно грубо; встрѣчаются только проволоки по большей части гладкія, иногда скрученныя жгутомъ и разъ только найденъ предметъ, сдѣланный изъ пластинки. Умѣнія паять металлы не замѣчено ни на одномъ предметѣ.

Въ числѣ найденныхъ металлическихъ предметовъ 18 сдѣланы изъ бронзы и 4 изъ серебра.

II. Раскопки у села Ягпятина, Сквирскаго уѣзда, Кіевской губерніи.

(См. планъ № 1).

Могильникъ у села Ягпятина, лежащаго на рѣкѣ Растваицѣ, представляетъ самый большой по числу кургановъ могильникъ въ Кіевской губерніи; хотя многіе курганы уже

распаханы и исчезли, количество оставшихся понынь простирается до 1.000. Могильникъ расположенъ на сѣверной окраинѣ села и перерѣзывается дорогами, ведущими изъ Ягнятина въ села Карабчиевъ и Крыловку.

Въ той части могильника, которая прилегаетъ къ селу и не распаивается, курганы сохранились хорошо. Расколано было 16 кургановъ.

Курганъ № 1. Высота 1_м,41; окружность 41 шагъ. Окруженъ канавкою, черезъ нее мостики по направленію къ С. и С.-В. Въ насыпи кургана, на глубинѣ 0_м,3 найденъ звѣриный зубъ и дно отъ *глинянаго сосуда*. На глубинѣ 1_м,7 лежалъ деревянный брусъ по направленію съ З. на В., шириною въ 0_м,6; длиною въ 1_м,75. У восточнаго конца бруса сложены *жельзные гвозди*, головками вверхъ. Непосредственно подъ деревомъ найденъ скелетъ головою къ З., руки сложены на поясничныхъ позвонкахъ, ноги протянуты. Подъ скелетомъ тонкій слой дерева, но съ боковъ признаковъ дерева не было; далѣе подпочва — свѣтлый глей. Черепъ брахицефалическаго типа, швы не срослены, зубы премудрости еще не выросли, нижняя челюсть ясно окрашена зеленымъ цвѣтомъ, но бронзы около нея не найдено. Ростъ 1_м,67.

Курганъ № 2. Высота 0_м,95; окружность 25 шаговъ; кругомъ слѣды канавки. Въ насыпи кургана, на глубинѣ 0_м,3 *черепки* отъ горшка и части звѣриныхъ костей. На глубинѣ 1_м,63 деревянное бревно и непосредственно подъ нимъ скелетъ, головою къ Ю.-З., руки протянуты вдоль тѣла, ноги протянуты. Ростъ 1_м,19. Кости дѣтскія. Къ югу отъ него, на 0_м,2 ниже, другой скелетъ, головою къ З.; онъ былъ не полный; остался только черепъ, бедра голени, одинъ правый radius.

Курганъ № 3. Высота 2_м,08; окружность 59 шаговъ. Окруженъ канавкою, черезъ нее мостики по направленію къ Ю.-З. и С.-В. Въ насыпи, на глубинѣ 0_м,6 двѣ длинныя кости большаго животнаго. На глубинѣ 0_м,9 двѣ деревянные колоды: одна къ Ю.-З., длиною въ 0_м,85 и шириною въ 0_м,8; другая къ Ю.-В. длиною въ 0_м,65 и шириною 0_м,35. На глубинѣ 2_м,05 деревянное бревно по направленію съ З. къ В., покрытое сверху тонкимъ слоемъ бѣлой извести, длиною въ 2_м,35; шириною въ 0_м,95; подъ нимъ по сторонамъ два другія бревна, той же длины, по мѣстамъ посыпанныя углемъ; между ними скелетъ, головою къ З. Кисть правой руки на поясницѣ, лѣвой подъ мышкою. Ноги протянуты. Ростъ 1_м,61; кости плохо сохранились. Швы черепные не срослись, затылочный бугоръ сильно развитъ и затылочная кость раздѣлена ненормальнымъ прибавочнымъ горизонтальнымъ швомъ. Коренныхъ зубовъ нѣтъ и ячейки ихъ зарощены; подбородокъ сильно выдвинутъ впередъ.

Курганъ № 4. Высота 1_м,14; окружность 38 шаговъ; кругомъ канавка, черезъ нее мостики, по направленію къ З. и В. Въ насыпи, на глубинѣ 0_м,6 кусокъ истлѣвшаго дерева, косточка и *жельзный гвоздь*. На глубинѣ 0_м,9 слѣды истлѣвшаго дерева и скелетъ, головою на З., руки протянуты вдоль тѣла, кисти подъ тазовыми костями; у височныхъ костей *два серебряныя колечка* (фиг. 9). Ростъ 1_м,6. Черепъ деформированный.

Курганъ № 5. Высота 1_м,37; окружность 39 шаговъ; окруженъ канавками. Мостики по направленію къ Ю.-З. и В. Въ насыпи, на глубинѣ 1_м,1 *жельзный гвоздь*. На глубинѣ 1_м,76 бревно деревянное по направленію съ З. къ В., въ немъ *гвоздь*. Подъ деревомъ, 0_м,1 ниже, скелетъ, головою къ З., по сторонамъ также деревянные брусья. Руки протянуты вдоль тѣла, кисти подъ тазовыми костями. Ноги протянуты. Съ лѣвой стороны скелета во всю его длину слой угля. У височныхъ костей *2 кольца* (типа фиг. 4 и 6). Ростъ 1_м,61.



Фиг. 9.

Курганъ № 6. Высота 0_м,25; окружность 15 шаговъ; самый малый въ группѣ. На глубинѣ 0_м,93 скелетъ головою къ З. Кисть правой руки на тазовыхъ костяхъ, правая нога протянута; тазъ и позвонки на мѣстѣ, но ребра, ключицы, лѣвая рука и лѣвая нога раскинуты въ беспорядкѣ на лѣвой сторонѣ скелета. Лѣвая часть лобной кости повреждена.

Курганъ № 7. Высота 1_м, окружность 31 шагъ; кругомъ канавка, мостики къ З. и В. На глубинѣ 1_м,7 встрѣтились разрозненные кости: 3 ребра и 2 скуловые, при нихъ кусокъ истлѣвшаго дерева. На глубинѣ 2_м,4 деревянный брусъ по направленію съ З. къ В., подъ нимъ еще 2 брусья по сторонамъ, а между ними скелетъ, головою къ З. Кисть лѣвой руки на поясницѣ, правая протянута, кисть подъ тазовую костью. Ноги протянуты. Ростъ 1_м,71.

Курганъ № 8. Высота 1_м,58; окружность 37 шаговъ; слѣды канавки. Въ насыпи, на глубинѣ 1_м,2 *черепокъ* отъ горшка. На глубинѣ 2_м скелетъ, головою къ З. Кисти рукъ сложены на лобковыхъ костяхъ, ноги протянуты. Подъ скелетомъ слой дерева. Ростъ 1_м,73.

Курганъ № 9. Высота 1_м,43; окружность 33 шага; кругомъ канавка. На глубинѣ 1_м,8 *дно отъ сосуда*, далѣе на глубинѣ 2_м,25 скелетъ головою къ З. Обѣ руки согнуты въ локтяхъ; кисти подъ мышками, ноги протянуты. Ростъ 1_м,72. Тазъ женскій—швы на черепѣ не срослись, зубы всѣ на лицо.

Курганъ № 10. Высота 1_м,6, окружность 39 шаговъ. Окруженъ канавкою, черезъ нее мостики по направленію къ С., З., Ю. и В. На глубинѣ 1_м найдены 2 кости отъ пальцевъ человѣческой ноги; далѣе на глубинѣ 1_м,86 истлѣвшая деревянная пластинка въ 0_м,5 длиною, лежавшая по направленію съ З. на В.; на деревѣ этомъ 2 *жельзные гвоздя* и *золотая серва*, состоящая изъ толстой неспянной проволоки (фиг. 10). Затѣмъ раскопка продолжалась до подпочвы, на глубинѣ 2_м,45; но ничего болѣе не найдено.



Фиг. 10.

Курганъ № 11 Высота 1_м, окружность 36 шаговъ; кругомъ окруженъ канавкою, черезъ нее мостики по направленію къ С., В., Ю. и З. На глубинѣ 2_м истлѣвшее дерево по направленію съ З. къ В. и въ немъ 11 *гвоздей*. Въ 0_м,2 ниже дерева скелеть, головою къ З., кисти рукъ сложены на поясицѣ, на правой рукѣ *бронзовый перстень* (типа фиг. 9). Ростъ 1_м,56.

Курганъ № 12. Высота 1_м,32; окружность 41 шагъ; окруженъ канавкою, мостики черезъ нее по направленію къ С., З., Ю. и В. На глубинѣ 1_м,8 метра 2 *гвоздя*, 2 звѣринныя косточки и *черепокъ* отъ глинянаго сосуда, затѣмъ скелеть головою къ З. Кисти рукъ сложены на поясицѣ, на лѣвой рукѣ *бронзовый перстень* (типа фиг. 1); подъ бородою *серебряная серга* (типа фиг. 7). Ростъ 1_м,67. Швы въ черепѣ не срослись. Зубы всѣ на лицо.

Курганъ № 13. Высота 1_м,2; окружность 44 шага. Окруженъ канавкою, черезъ нее мостики по направленію къ С. и В. Въ насыпи, на глубинѣ 0_м,3 звѣринныя косточки; на глубинѣ 0_м,6 часть человѣческой лопатки, правая височная кость, отломокъ нижней челюсти и черепокъ *юриска*. На глубинѣ 1_м,5 бревно, въ немъ нѣсколько *гвоздей*, подъ нимъ скелеть, головою къ З. Кисть правой руки на тазовыхъ костяхъ, кости лѣвой руки разбросаны въ безпорядкѣ, нижняя челюсть у лѣвой руки. Ноги протянуты. Ростъ 1_м,6.

Курганъ № 14. Высота 0_м,46; окружность 26 шаговъ. На глубинѣ 1_м,2 скелеть головою къ З. Лѣвая рука согнута, кисть подъ мышкою, кисть правой руки на поясицѣ. Ноги протянуты. Ростъ 1_м,33.

Курганъ № 15. Высота 0_м,9; окружность 38 шаговъ. Окруженъ канавкою, черезъ нее мостики по направленію къ С., З., Ю. и В. На глубинѣ 1_м,8 скелеть, головою къ З., окруженный по контурамъ нѣсколькими *гвоздями*, головками вверхъ. Кисти рукъ сложены на поясицѣ. Ноги протянуты. У лѣвой височной кости распавшееся *серебряное кольцо*. Ростъ 1_м,78.

Курганъ № 16. Высота 0_м,8, окружность 34 шага. Окруженъ канавкою, мостики черезъ нее по направленію къ В., Ю. и З. На глубинѣ 1_м,85 скелеть головою къ З. Кисти рукъ сложены на поясицѣ. Ноги протянуты. Ростъ 1_м,55.

Общія замѣчанія.

1. *Наружный видъ кургановъ*. Въ части могильника, прилегающей къ закраинѣ села Ягнятина курганы не распаханы и потому они сохранились весьма хорошо. Насыпи въ могильникѣ расположены очень густо, такъ что многіе курганы соприкасаются основаниями. Форма ихъ коническая съ округленною верхушкою, на которой часто замѣчается незначительная впадина. Почти всѣ курганы окружены у своей подошвы рвомъ, до $\frac{1}{2}$ м. глубиною, который по большей части прерывается мостиками (2—4). Въ большинствѣ случаевъ мостики ориентированы такъ, что направленіе ихъ отвѣчаетъ главнымъ сторонамъ свѣта (С.-В. Ю.-З.), но встрѣчается ориентировка и къ С.-В., Ю.-З. и т. п.

2. *Насыпь кургановъ* состоитъ изъ чернозема съ примѣсью иногда, въ нижнихъ частяхъ, глины. Въ насыпи встрѣчались на различной глубинѣ: кости животныхъ, куски истлѣвшаго дерева, глиняныя черепки горшковъ, желѣзные гвозди (въ 3 случаяхъ) и въ двухъ случаяхъ разрозненныя человѣческія кости. Только въ одномъ случаѣ замѣтны были въ насыпи слѣды постройки на глубинѣ 0_м,9 отъ вершины кургана и 1_м,15 выше уровня могилы; отъ постройки этой остались только два толстые конца бревенъ, такъ что невозможно судить о ея формѣ и назначеніи.

3. *Устройство гробницъ*. Покойники лежали въ ямахъ, вырытыхъ въ черноземѣ до подпочвы, состоящей изъ свѣтлаго глею. Верхняя поверхность могилы находилась не глубоко подъ горизонтомъ, въ среднемъ на 0_м,7 ниже его; въ одномъ только случаѣ похороны были совершены въ самой насыпи кургана, на 0_м,24 выше горизонта, въ слѣб чернозема. Въ большинствѣ случаевъ (8 разъ) гробница была покрыта сверху толстымъ деревяннымъ бревномъ во всю длину ямы; въ трехъ могилахъ, кромѣ верхняго бревна, по сторонамъ скелета лежали еще два бревна такой же длины и толщины, какъ верхнее; въ одномъ только случаѣ замѣченъ былъ тонкій слой дерева подъ скелетомъ. Въ меньшемъ количествѣ кургановъ слѣдовъ дерева не замѣчено. Въ № 3 верхнее бревно было покрыто

слоемъ извести, а боковыя присыпаны по мѣстамъ углемъ. Въ четырехъ случаяхъ въ деревянныхъ бревнахъ найдены были желѣзные гвозди.

Въ № 10 ни могилы, ни скелета не овозалось, хотя раскопка была продолжена до подпочвы; только въ насыпи кургана найдено нѣсколько разрозненныхъ фалангъ отъ пальцевъ ноги и на глубинѣ 0_m,26 ниже горизонта деревянная доска въ 1/2 м. длиною и на ней 2 желѣзные гвоздя и золотая серьга.

Внутри могилы въ № 15, вокругъ скелета было нѣсколько желѣзныхъ гвоздей, торчавшихъ шляпками вверхъ. Въ № 5 съ правой стороны скелета во всю длину ямы насыпана была полоса угля.

Четырнадцать кургановъ покрывали одиночныя могилы и только въ одномъ найдены два скелета: взрослога человѣка и ребенка, лежавшіе въ отдѣльныхъ ямахъ.

4. *Положеніе скелета.* Скелеты лежали на днѣ ямы на спинѣ, съ ровно протянутыми ногами; у всѣхъ голова обращена на З., ноги на В. Положеніе рукъ разнообразное: у 5 скелетовъ обѣ ручныя кисти были сложены на поясицѣ, у 1—на лобковыхъ костяхъ, у 3—протянуты вдоль тѣла, у 1—руки были сильно согнуты въ локтяхъ и кисти помѣщались подъ мышками. У остальныхъ 5 скелетовъ одна рука была расположена въ одномъ изъ указанныхъ положеній, другая же въ другомъ.

Измѣренъ былъ ростъ 12 взрослыхъ индивидуумовъ; изъ нихъ 4 оказались высокаго роста (1_m,71—1_m,78), 2—выше средняго (1_m,67),—4 ниже средняго (1_m,6—1_m,61) и два—малаго (1_m,52—1_m,55). Цифра средняго роста измѣренныхъ 12 скелетовъ=1_m,65 указываетъ средній ростъ.

Всѣ черепа, за исключеніемъ одного, принадлежать къ типу короткоголовому. Нѣкоторые изъ нихъ представляютъ весьма рѣзко выраженныя особенности, а именно: 1) черепъ изъ № 3 (указатель 73^{1/2}) принадлежалъ субъекту, повидному довольно пожилому; большая часть зубовъ выпала и ячейки ихъ совершенно заросли и изгладились; подбородокъ сильно подался впередъ, образуя съ линіею нижняго основанія челюсти уголъ въ 45°; между тѣмъ швы черепа не только не окостенѣли (за исключеніемъ нижнихъ концовъ suturae coronalis), но, напротивъ, мы находимъ сильно развитыя прибавочныя швы: такъ, на височныхъ костяхъ съ обѣихъ сторонъ partes mastoideae et squamosae раздѣлены швомъ, который началъ окостенѣвать и представляется въ видѣ глубокой поперечной борозды, проходящей отъ задняго наружнаго угла темянной кости къ ушному отверстию. На затылочной кости сильно развитъ прибавочный шовъ, соединяющійся на обѣихъ сторонахъ со швами височно-темянными и проходящій горизонтально непосредственно выше сильно выдающагося затылочнаго бугра; шовъ этотъ отдѣляетъ отъ затылочной кости верхнюю половину ея чешуи, образуя такъ называемую «кость Инковъ»; послѣдняя имѣетъ видъ треугольника, основаніемъ которому служить описанный прибавочный шовъ, длиною 0_m,135; высота же треугольника къ началу стрѣловиднаго шва=0_m,04.

2) Черепъ изъ № 4 (указатель 75) представляетъ искусственную, весьма оригинальную деформацию: на задней части темянныхъ костей, по обѣ стороны стрѣловиднаго шва, на тѣхъ мѣстахъ, гдѣ обыкновенно выдаются темянные бугры, находятся 2 яйцевидныя, довольно глубоко вдавленныя впадины (длинною въ 0_m,5; шириною въ 0_m,35). Длинная ось этихъ впадинъ направлена наискось впередъ и наружу; отъ переднихъ оконечностей впадинъ продолжаютъ дальше, менѣе уже явственныя продолженія впадинъ, которыя теряются на переднихъ частяхъ темянныхъ костей. На нижней задней части стрѣловиднаго шва, непосредственно выше его соединенія со швомъ лямбдовиднымъ, помѣщается третья, меньшая впадина длиною 0_m,035; шириною въ 0_m,02; затѣмъ немного выше, на продолженіи стрѣловиднаго шва, замѣчается четвертая маленькая круглая впадина 0_m,15 въ діаметрѣ. Черепъ этотъ представляетъ единственный извѣстный мнѣ случай макроцефалии среди курганныхъ череповъ, найденныхъ въ бассейнѣ Днѣпра.

Черепъ изъ № 6 представляетъ типъ длинноголовый (указатель 71^{1/2}); сверхъ того, онъ отличается сильнымъ развитіемъ надбровныхъ дугъ, глубоко впавшю переносицею, косыми глазами; явственно развитымъ, особенно на верхней челюсти, прогнатизмомъ и затылкомъ очень выпуклымъ и отдувающимся въ той части чешуи затылочной кости, которая лежитъ непосредственно ниже стрѣловиднаго шва. Черепъ этотъ носитъ слѣды костной раны, зажившей еще при жизни, но сильно повредившей, на пространствѣ 1 квадр. дюйма, правую часть лобной кости на наружной сторонѣ лобнаго бугра. Ранѣ этой на внутренней сторонѣ черепа отвѣчаетъ сильно выдающійся бугоръ на lamina vitrea interna.

Предметы найденные въ могилахъ. Сосуды, оружіе и орудія совершенно отсутствовали, Изъ украшеній найдены: 5 колець, лежавшихъ у висковъ трехъ скелетовъ. Они сдѣланы

изъ гладкихъ проволокъ (3 серебряныя, 2 бронзовыя), согнутыхъ въ кругъ съ неспаянными концами; одинъ бронзовый перстень, сдѣланный изъ двухъ бронзовыхъ проволокъ, скрученныхъ жгутомъ; одно кольцо изъ гладкой бронзовой проволоки и двѣ серьги: одна (№ 12) сдѣлана изъ гладкой серебряной проволоки; концы свободны и одинъ изъ нихъ отогнутъ назадъ и закрученъ въ видѣ латинской буквы S; другая серьга сдѣлана изъ гладкой золотой проволоки, согнутой въ кружокъ съ угломъ по срединѣ. Всѣ предметы металлическіе, сдѣланы изъ проволокъ, имѣютъ концы свободные, между собою неспаянные. Изъ 9 металлическихъ предметовъ, 1 сдѣланъ изъ золота, 4 изъ серебра и 4 изъ бронзы.

III. Раскопки у мѣстечка Вчорайше, Сквирскаго уѣзда, Кіевской губерніи.

(См. планъ № 1).

У мѣстечка Вчорайшаго есть два могильника: одинъ на горѣ, на южной сторонѣ рѣки Верховенки, около части мѣстечка, называемой *Кулишівка*; въ немъ помѣщается 130 кургановъ.

Второй могильникъ находится на сѣверной закраинѣ мѣстечка, около дороги, ведущей въ м. Паволочъ: въ немъ находилось прежде болѣе 150 кургановъ, но часть ихъ вошла въ ограду православнаго, часть въ ограду католическаго кладбища; осталось около 20 кургановъ, значительная часть которыхъ испорчена, частью при починкѣ дороги, частью при рытій рва, устроеннаго для огражденія кладбищъ.

Въ первомъ могильникѣ раскопано 12 кургановъ, во второмъ 4.

А. Могильникъ у Кулишівки.

Курганъ № 1. Высота 1_м,36; окружность 40 шаговъ; могила окружена канавкою. Въ насыпи найденъ черепокъ отъ сосуда очень толстый изъ бурой глины, плохо выжженный и часть *железнаго гвоздя*. На глубинѣ свыше 2_м слой дерева, пролежавшій отъ З. къ В., длиною въ 2_м,3. Это были два дубовые брусья, болѣе широкій выше, болѣе узкій нѣсколько ниже. Брусья эти лежали надъ скелетомъ по обѣ стороны; ширина каждого 0_м,1; толщина 0_м,2—0_м,25. У головы они были соединены поперечною доскою. Поверхъ брусьевъ сверху лежали наискось два другіе короткіе брусья, такой же ширины и толщины. Между брусьями, а также съ боковъ и внизу скелета дерева не было. Подъ ними лежалъ скелетъ на подпочвѣ свѣтлой глины, головою къ З.; лѣвая рука вдоль тѣла, правая на груди, ноги протянуты. Ростъ скелета 1_м,6.

Курганъ № 2. Высота 0_м,9; окружность 37 шаговъ; окруженъ канавкою. На глубинѣ 1_м,95 найденъ скелетъ, головою къ З.; по сторонамъ его два дубовые брусья, длиною въ 2_м,6; внизу и вверху дерева не было. Правая рука вдоль тѣла, лѣвая согнута и кисть на лобковыхъ костяхъ. Кости сильно разложившіяся. На нижней трети правого бедра *кусочекъ ремня, съ зеленымъ узоромъ отъ разложившихся мѣдныхъ украшеній; у шеи бронзовая буса* (фиг. 11), у бороды *мѣдное колечко* (типа фиг. 2). Ростъ 1_м,68.

Курганъ № 3. Высота 0_м,68; окружность 30 шаговъ; окруженъ канавкою. На глубинѣ 1_м,85 найдены три скелета: головами къ З. (сѣверный къ Ю.-З.). Ноги у всѣхъ протянуты. Правыя руки согнуты въ локтѣ и кисти ихъ помѣщались на груди, лѣвая рука опущена и кисть ея на лобковыхъ костяхъ.

Всѣ скелеты лежали на подпочвѣ—свѣтло-желтой глинѣ. Около сѣвернаго—дерева не было, средній и южный покрыты деревомъ только сверху. Ростъ сѣвернаго = 1_м,62; средняго = 1_м,52 и южнаго = 1_м,68; на правой рукѣ средняго скелета находилось серебряное колечко (типа фиг. 9).

Курганъ № 4. Высота 0_м,9; окружность 42 шага. Окруженъ канавкою и подножіемъ сливался съ сосѣднимъ курганомъ. На глубинѣ 1_м,55 найдены четыре скелета, расположенные, какъ въ предыдущемъ, всѣ головами къ З. Два сѣверные дѣтскіе, два южные взрослые; у двухъ дѣтскихъ кости плохо сохранились и положенія рукъ нельзя было опредѣлить. У третьяго кисть правой руки на тазовыхъ костяхъ, а лѣвая рука сильно согнута и кисть подъ мышкою. У 4-го, самаго южнаго, кисти рукъ сложены на поясничныхъ позвонкахъ. У 3-го и 4-го по сторонамъ скелетовъ было по два дубовыя бревна. Ростъ 1-го нельзя опредѣлить, 2-го=0_м,9; 3-го=1_м,73 и 4-го=1_м,72.



Фиг. 11.

Курганъ № 5. Высота 1_m,16; окружность 42 шага. Обведенъ канавкою. На глубинѣ 1_m въ насыпи *точильный камень съ волнатою верхней поверхностью*. На глубинѣ 1_m,65 слой дерева, подъ нимъ скелеть, головою къ Ю.-З. Кисть лѣвой руки на тазовыхъ костяхъ, правая рука вдоль тѣла; подъ скелетомъ дерева не было, но лежалъ тонкій слой пыли изъ какой-то бурой массы. Ростъ 1_m,69.

Курганъ № 6. Высота 1_m,55, окружность 46 шаговъ. Окруженъ канавкою. На самой поверхности насыпи найдены: *точильный камень, два куска гранита и 3 черепка*, плохо выжженные, также *шарикъ изъ песчаника* съ пустотою внутри. На глубинѣ 0_m,35 много *черепковъ* отъ сосуда, сдѣланнаго изъ нечистой глины съ примѣсью кварца, плохо выжженныхъ. На глубинѣ 1_m,7 слой дерева въ 1_m,7 длиною и подъ нимъ скелеть головою къ З., исплѣвшій до того, что превратился въ костяную пыль.

Курганъ № 7. Высота 0_m,87; окружность 32 шага. Обведенъ канавкою. На глубинѣ 0_m,96 дѣтскій скелеть, головою къ Ю.-З., лѣвая рука на груди. Деревя при немъ нѣтъ. Ростъ 0_m,9. На глубинѣ 1_m,71 скелеть, головою къ Ю.-З. Руки сложены на поясничныхъ позвонкахъ. Деревя не было. Ростъ 1_m,75.

Курганъ № 8. Высота 0_m,75; окружность 27 шаговъ. Обведенъ канавкою. Въ насыпи плохо выжженные *черепки* отъ сосудовъ. На глубинѣ 1_m,7 скелеть безъ дерева, головою къ Ю.-З. Отъ правой ключицы до середины правой плечевой кости гнѣздо угля. Кисть правой руки на лобковыхъ костяхъ, лѣвая ручная кисть на правой подвздошной кости. У ногъ *железное острие*; у кисти правой руки *железная рукоятка* какого-то предмета; по обѣ стороны головы стояли головками вверхъ—*большіе гвозди*; скелеть мужской, черепъ короткоголовый. Ростъ 1_m,64.

Курганъ № 9. Высота 0_m,85; окружность 31 шагъ. Обнесенъ канавкою. Въ насыпи кусокъ *черепка отъ сосуда*, 4 гвоздя и *глиняная пряслица* (фиг. 12). На глубинѣ 1_m,4 остатки дерева, подъ ними скелеть, головою къ Ю.-З. Руки вдоль тѣла. Ростъ 1_m,7.

Курганъ № 10. Высота 0_m,55; окружность 22 шага. Въ насыпи кусокъ гранита круглой формы; на глубинѣ 1_m,6 скелеть; дерева нѣтъ. Голова къ Ю.-З. Обѣ ручныя кисти на лобковыхъ костяхъ. Скелеть молодой—брахицефаль. У головы *стекляная буса* (фиг. 13).

Курганъ № 11. Высота 0_m,96; окружность 43 шага. Обведенъ канавкою. Въ насыпи дерево и 6 *гвоздей*. На глубинѣ 0_m,81 скелеть безъ дерева, головою къ С.-В. Руки протянуты вдоль тѣла. У лѣвой руки *гвоздь* головою вверхъ. Ростъ 1_m,6.

Курганъ № 12. Высота 0_m,6; окружность 18 шаговъ. На глубинѣ свыше 1_m скелеть безъ дерева въ черноземѣ, головою къ З. Лѣвая рука вдоль тѣла, правая кисть на поясничныхъ позвонкахъ. У скелета *черепокъ сосуда*.



Фиг. 12.



Фиг. 13.

В. У Павлоцкой дороги.

Курганъ № 13. Высота 1_m, окружность 32 шага. На глубинѣ 1_m,7 дерево, положенное съ З. на В. На глубинѣ 1_m,92 скелеть, съ боковъ, сверху и снизу окруженный деревомъ. Обѣ ручныя кисти на лобковыхъ костяхъ; всѣ кости, кромѣ черепа и длинныхъ костей, исплѣли въ порошокъ. Отъ платья осталась фиолетовая пыль, окружавшая весь скелеть. На обѣихъ ногахъ *обувь изъ двойной тонкой кожи*—въ видѣ высокихъ башмаковъ—со швами къ серединѣ подошвы. У лѣваго колѣна *бронзовая пряжка* (фиг. 14). Черепъ брахицефалической. Ростъ 1_m,8.

Курганъ № 14. Высота 0_m,7; окружность 34 шага. На глубинѣ 1_m,65 скелеть; кисть правой руки на лобковыхъ костяхъ, кисть лѣвой—на правомъ боку. Голова къ З. Дерево только внизу подъ скелетомъ. Ростъ 1_m,61.

Курганъ № 15. Высота 1_m,34; окружность 22 шага. Въ насыпи кургана были большіе валуны, года 2 назадъ взятые крестьянами. На глубинѣ 1_m,95 дерево, подъ нимъ скелеть, головою къ С.-З. Правая рука сильно согнута въ локтѣ, кисть ея у праваго же плечеваго сочлененія. Кисть лѣвой руки у поясничныхъ позвонковъ. Весь скелеть покрытъ явственными слѣдами длинной до косточекъ одежды, превратившейся въ фиолетовую пыль. На груди около праваго плеча распавшаяся *серебряная фибула* (фиг. 15); на шеѣ найдены: *бронзовое кольцо* (типа фиг. 8) и *стекляная буса*, на пальцѣ лѣвой руки *бронзовое кольцо* (типа фиг. 6). Подъ скелетомъ пыль коричневаго цвѣта. Ростъ 1_m,65.

Курганъ № 16. Высота 0_m,8; окружность 32 шага. На глубинѣ 1_m,65 дерево, окружавшее скелеть съ боковъ и сверху; скелеть головою къ Ю.-З. Лѣвая рука вдоль тѣла, правая ручная кисть подъ мышкою. *Фиолетовая пыль отъ одежды* и подстилка подъ скелетомъ, имѣвшая *бурый цвѣтъ*. Ростъ 1_m,7.



Фиг. 14.



Фиг. 15.

Общія замѣчанія.

1. *Наружный видъ кургановъ.* Курганы въ первомъ могильникѣ сохранились хорошо, во второмъ значительно испорчены, какъ вслѣдствіе рытія канавъ, ограждающихъ владбища и расчистки дороги, такъ и крестьянами, добывавшими изъ нихъ камень. Они имѣютъ форму коническую съ округленною вершиною, большая часть окружена у подошвы рвомъ, глубиною до $\frac{1}{2}$ м. Во второй группѣ нѣкоторые курганы были у подошвы окружены валунами, но послѣдніе вынуты крестьянами одновременно для хозяйственныхъ надобностей.

2. *Насыпь кургановъ.* Насыпь кургановъ состояла изъ чернозема съ примѣсью глины въ нижнихъ частяхъ; на различной глубинѣ въ насыпи встрѣчались черепки глиняныхъ сосудовъ довольно грубаго производства, желѣзные гвозди, куски дерева и обломки гранита. Въ № 6 почти на поверхности кургана найденъ былъ крупный обломокъ гранитнаго точильнаго камня съ отполированными поверхностями; обломокъ такого же камня точильнаго изъ болѣе рыхлаго гранита найденъ въ насыпи № 5 на глубинѣ 1 м. отъ вершины кургана. Въ насыпи № 6 встрѣтился небольшой шарикъ изъ песчаника, опоясанный вокругъ двумя рельефными полосками, раздѣленными бороздкою; шарикъ, вѣроятно, заключаетъ полость, потому что при движеніи внутри его слышенъ явственный шорохъ. Въ курганѣ № 9 найдена была въ насыпи пряслица, сдѣланная изъ обожженной глины.

3. *Устройство гробницы.* Скелеты лежали въ ямахъ, вырытыхъ въ черноземѣ до поверхности подпочвы, состоящей изъ свѣтло-желтой глины. Средняя глубина, на которой встрѣчалась поверхность могилы = $0_{м,75}$ отъ уровня горизонта. Смотря по толщинѣ въ разныхъ мѣстахъ черноземнаго слоя она встрѣчалась на различной глубинѣ (отъ $0_{м,15}$ до $1_{м,17}$). Только въ одномъ случаѣ могила была устроена въ черноземномъ слоѣ выше поверхности горизонта на $0_{м,15}$. Изъ числа изслѣдованныхъ 21 гробницъ слѣдовъ дерева не было замѣчено въ 10 случаяхъ; въ остальныхъ могилахъ деревянные брусья покрывали покойниковъ сверху и съ боковъ. Только въ двухъ случаяхъ подъ скелетомъ замѣченъ былъ тонкій слой дерева, въ остальныхъ могилахъ скелеты лежали на расчищенной поверхности подпочвы. Въ № 1 надъ скелетомъ, по сторонамъ его лежали 2 дубовые брусья длиною въ $2_{м,3}$ и поперегъ ихъ, нѣсколько наискось, два другіе короткіе. Въ № 8 верхняя половина правой плечевой кости была присыпана углемъ, у головы же скелета торчалъ, шляпкою вверхъ, большой желѣзный гвоздь; гвоздь въ такомъ же положеніи найденъ у лѣвой руки скелета № 11.

Изъ 16 вскрытыхъ кургановъ только 2 покрывали коллективныя могилы: въ № 3 лежало 3 скелета, въ № 4—четыре (въ томъ числѣ 2 дѣтскіе); всѣ они лежали въ отдѣльныхъ гробницахъ и почти на одномъ уровнѣ.

4. *Положеніе скелета.* Скелеты лежали на днѣ ямы, на спинѣ, съ ровно протянутыми ногами; голова обращена постоянно на З., иногда съ незначительнымъ уклоненіемъ въ Ю. (7 разъ) или къ С. (1 разъ), ноги на В. Въ одномъ случаѣ (№ 11) голова лежала въ Ю.-В. Обѣ руки въ 2 случаяхъ были сложены на поясницѣ, въ 3-хъ—на лобковыхъ костяхъ и въ 2-хъ—протянуты вдоль тѣла. Въ остальныхъ случаяхъ руки занимали каждая различное положеніе, при чемъ 5 разъ ручная кисть встрѣтилась на груди, 7 разъ на лобковыхъ костяхъ, 2 раза на поясницѣ, 3 раза подъ мышкою и 5 разъ рука была протянута вдоль тѣла.

Измѣренъ былъ ростъ 16 взрослыхъ субъектовъ; изъ нихъ 6 оказались высокаго росту (1_м,7—1_м,8); 3 выше средняго (1_м,68—1_м,69); 1 средняго (1_м,65); 5 ниже средняго (1_м,6—1_м,64) и 1 малаго (1_м,58). Цифра средняго роста измѣренныхъ 16 скелетовъ = 1_м,67; т.-е. представляетъ ростъ выше средняго.

Всѣ черепа представляли типъ брахицефалической, никакихъ особенностей въ устройствѣ череповъ и другихъ костей скелета не было замѣчено.

5. *Предметы, найденные въ могилахъ.* Въ № 12 около скелета найденъ черепокъ сосуда, приготовленнаго, повидимому, на гончарномъ кругѣ; онъ сдѣланъ изъ глины очень нечистой, переполненной зернами кварца, весьма плохо обожженъ и составляетъ часть вѣнчика сосуда съ незначительною частью его стѣнки. У ногъ скелета въ курганѣ № 8 найдено длинное желѣзное остріе (разломавшееся по поламъ), можетъ быть наконечникъ копья или дротика, длиною въ 0_м,15; а у правой ручной висти того же скелета желѣзная рукоятка ножа, длиною въ 0_м,08.

Изъ украшеній встрѣтились: 2 кольца, сдѣланныя изъ гладкой проволоки съ неспаляемыми концами, надѣтыя на пальцы рукъ, въ курганѣ № 3—серебряное и въ № 15 бронзовое. Ниже пояса найдены были: въ № 2 на нижней части праваго бедра куски ровно обрѣзаннаго, шириною около 0_м,01 толстаго ремня, покрытые зеленымъ точечнымъ узоромъ отъ бывшихъ на немъ бронзовыхъ украшеній; въ № 13 у лѣваго колѣна лежала бронзовая прямоугольная пряжка, литая; она украшена орнаментомъ, представляющимъ подражаніе спирали; всѣ четыре угла закруглены и оканчиваются шариками.

Отъ одежды осталась только пыль фиолетоваго цвѣта, облежавшая явственно въ иныхъ случаяхъ весь скелетъ (№№ 13 и 16), иногда замѣтная только подъ скелетомъ въ видѣ рыхлой массы коричневаго или бураго цвѣта (№№ 5 и 15).

Одежда, вѣроятно нижняя, застегивалась на шеѣ посредствомъ колечка и бусы (№№ 2 и 15); колечки согнуты изъ гладкой бронзовой проволоки, буса въ одномъ случаѣ бронзовая, сдѣланная въ видѣ цилиндра, украшеннаго снаружи орнаментомъ, состоящимъ изъ трехъ рядовъ шариковъ, по 7 въ каждомъ ряду; въ другомъ случаѣ буса была изъ зеленаго стекла. Такая же стеклянная буса встрѣтилась въ № 10. Въ одномъ случаѣ встрѣтилась фибула, застегивавшая, вѣроятно, верхнее платье, въ № 15, она лежала на груди около верхней части правой плечевой кости. Фибула эта сдѣлана изъ тонкой серебряной бляхи въ видѣ неполнаго шара, раздѣленнаго двумя выпуклыми линиями, пересѣкающимися подъ прямымъ угломъ на треугольники; каждый треугольникъ украшенъ тремя крупными выпуклыми шариками.

Изъ 7 металлическихъ украшеній 2 сдѣланы изъ серебра и 5 изъ бронзы. Издѣлія приготовлены: 4 изъ проволоки съ неспаляемыми концами, 2 литыя и одно сдѣлано изъ тиснутой пластинки.

Въ № 13 на стопахъ скелета найдена была уцѣлѣвшая обувь; она шита была изъ тонкой кожи, сложенной вдвое, имѣла видъ остроконечныхъ полусапожекъ, голенища которыхъ доходили лишь немного выше лодыжки и оканчивались отворотами. Подошвы у этой обуви не было и мягкая кожа облежала стопу сверху и снизу; шилась она изъ четырехъ частей: двухъ нижнихъ и двухъ верхнихъ, обѣ половины, какъ верхнія, такъ и нижнія, соединялись между собою швами, которые проходили по срединѣ верхней поверхности стопы и по срединѣ подошвы, затѣмъ нижніе пришивались съ боку къ верхнимъ.

IV. Раскопки у села Блыставицы, Кіевской губерніи и уѣзда.

(См. планъ № 2).

У села Блыставицы расположено 9 кургановъ въ трехъ отдѣльныхъ группахъ: 5 кургановъ находятся на восточной окраинѣ села въ мѣстѣ, занятомъ для кладбища, 2 кургана къ С.-З. отъ села въ 2 верстахъhalb отъ дороги, ведущей въ село Озеры, и 2 направо отъ этой дороги, на завраинахъ лѣса, называемаго „Казань“. Группа на кладбищѣ помѣщается въ той его части, которая еще не занята современными могилами, ближе къ оградѣ села; здѣсь расположено 4 кургана, пятый же на В. отъ нихъ, уже за оградой кладбища. Раскопаны были два кургана: одинъ на кладбищѣ, самый большой въ группѣ, и одинъ на урочищѣ *Казань*.

Курганъ № 1. Высота 1_m,53; окружность 49 шаговъ. Кругомъ слѣды канавки съ мостиками. Въ насыпи, отъ верху до глубины 1_m, изгнившій перпендикулярный деревянный столбъ; по сказаніямъ старожиловъ, это подножіе бывшей на курганѣ «фигуры», т. е. большаго деревяннаго креста. На глубинѣ 0_m,9 до 1_m,2 расположены 5 скелетовъ. Одинъ въ центрѣ кургана: кости его найдены были въ безпорядкѣ, такъ какъ они были потревожены при закапываніи стоявшаго на курганѣ креста. Нѣсколько южнѣе и на 0_m,3 ниже найденъ человѣческій черепъ безъ другихъ костей. Затѣмъ 4 скелета лежали въ сторонахъ: С., С.-В., В. и Ю., послѣдній принадлежалъ ребенку лѣтъ 10—12. Всѣ скелеты обращены головами къ З., руки сложены на груди, ноги протянуты. При скелетахъ никакихъ вещей не найдено. Затѣмъ раскопка продолжалась до глубины 2_m,5; на этой глубинѣ встрѣтилась подпочва, состоящая изъ перемежающихся слоевъ краснаго и свѣтлаго песку. Ниже скелетовъ ничего до подпочвы не найдено.

Курганъ № 2. Курганъ на урочищѣ «Казань». Высота 1_m,9; окружность 55 шаговъ; окруженъ канавкою. На Ю. сторонѣ въ верхней части кургана пролегла нора лисицы. На глубинѣ 0_m,9 въ С. сторонѣ кургана показалась куча крупнаго угля, залегавшая на 0_m,5 въ глубину и около 0_m,7 въ ширину (въ діаметрѣ). Затѣмъ ничего въ курганѣ не найдено. Раскопка продолжалась до 2_m,6 глубины, на которой встрѣтилась подпочва, состоявшая изъ расположенныхъ поочередно топкихъ горизонтальныхъ пластовъ бѣлаго и краснаго песку. Курганъ межевой.

V. Раскопки кургановъ на урочищѣ „Грубскъ“, Сквирскаго уѣзда.

(См. планъ № 3).

Урочище Грубскъ находится въ С. части Сквирскаго уѣзда, въ 12 верстахъ къ С. отъ мѣстечка Ходоркова и въ 3 верстахъ къ С.-З. отъ деревни Бывова, между верховьями рѣкъ Здвижи и Вилии, притоковъ Тетерева.

Грубскомъ называется обширное городище, вѣроятно оставшееся отъ нѣкогда существовавшаго большаго города. Центральное укрѣпленіе Грубска состоитъ изъ довольно хорошо сохранившагося вала, образующаго неправильный четырехугольникъ съ округленными углами; площадь этого четырехугольника, болѣе версты въ длину и сажень 400 въ ширину, обнимаетъ пространство въ 64 десятины; она перерѣзана небольшою рѣчкой Тусевою (притокъ Вилии), которая проходитъ черезъ валь съ южной стороны городища и, пересѣкая его площадь, выходитъ изъ него въ С.-В. углу; рѣчка эта имѣетъ берега топкіе и образуемое ею болото покрываетъ около $\frac{1}{3}$ поверхности всего городища.

Валь круговой сохранился лучше всего въ восточной части укрѣпленія, гдѣ онъ достигаетъ до 2 $\frac{1}{2}$ сажень высоты и до 7 сажень ширины у основанія; съ наружной стороны у подножія вала сохранился довольно широкій ровъ, а на внутренней сторонѣ вала, въ половинѣ его высоты сдѣлана терасса; въ восточной же части вала устроены три вѣзда въ городище; западная часть вала пролегаетъ по пахатному полю и потому, вслѣдствіе запа-



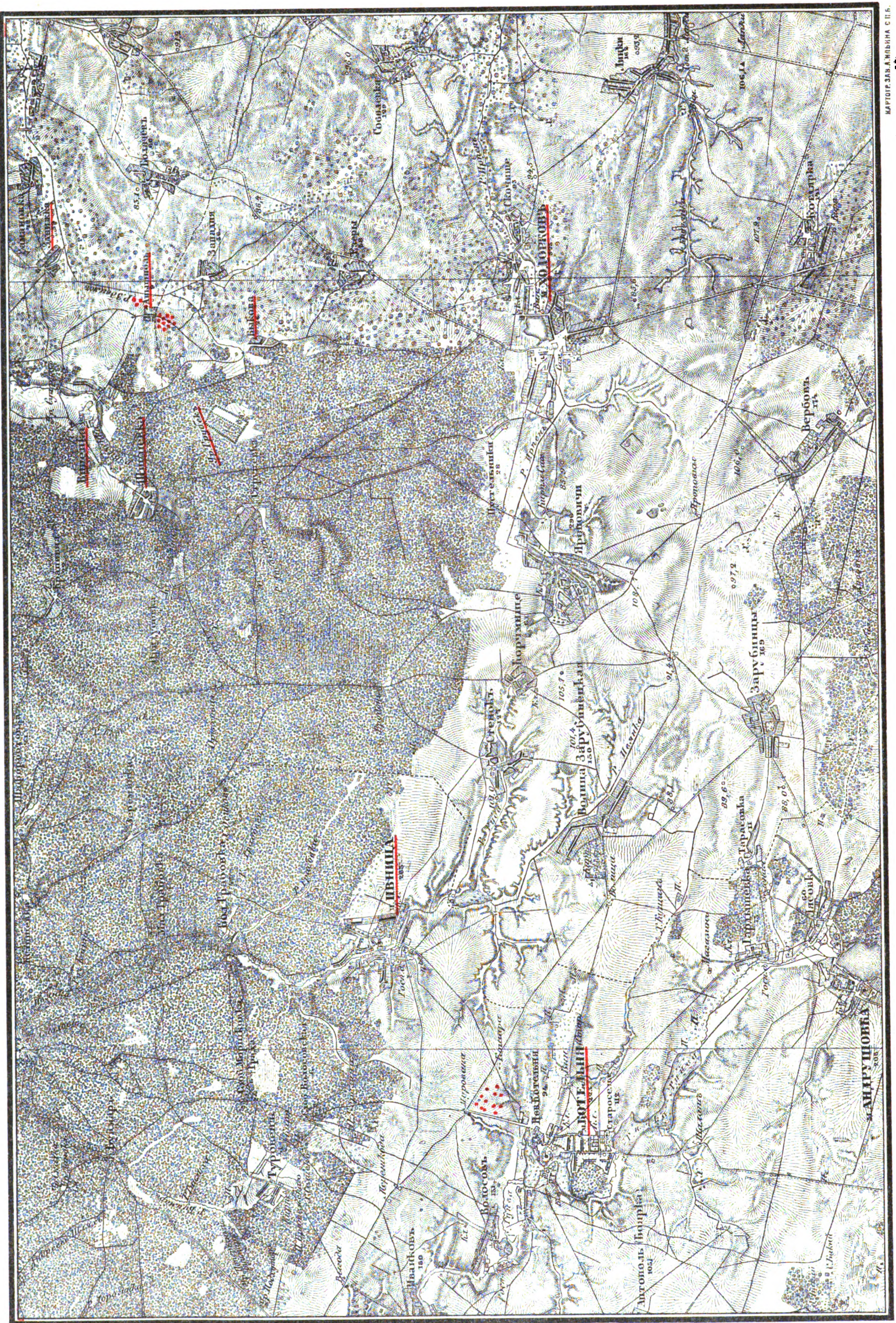

КАРТОГР. ЗАВ. А. ПОНІНА С. П.

**ПЛАНЪ УРОЧИЩА
ГРУБСКЪ.**

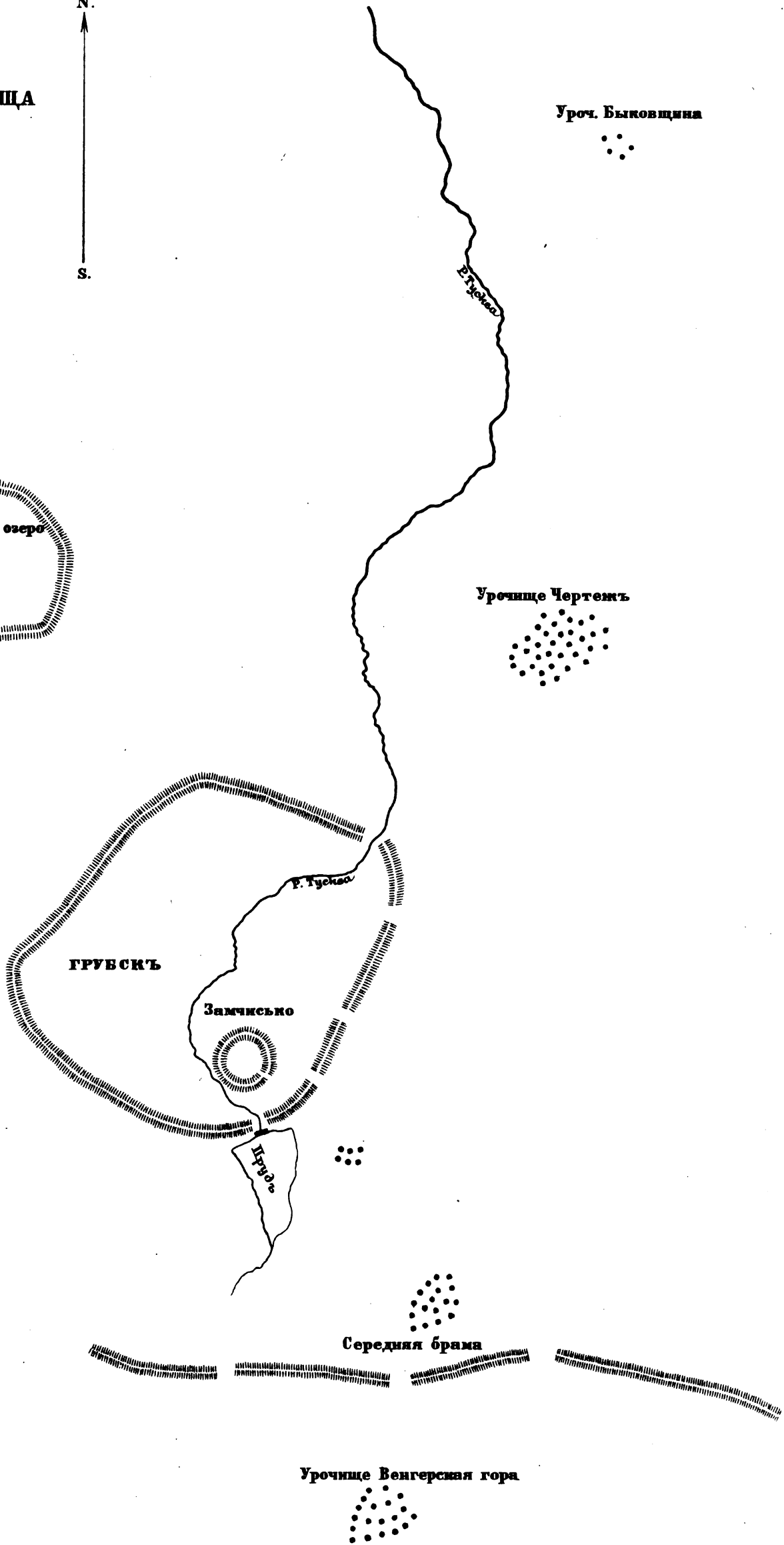

шекъ, онъ значительно понизился и контуры его изгладились. Въ Ю.-В. углу площади городища помѣщается другое круглое укрѣпленіе, называемое „замчисько“, составлявшее, вѣроятно, цитадель внутри большаго города; оно обнимаетъ площадь въ 1.100 кв. сажень и окружено валомъ въ 2 сажени высотой, съ глубокимъ наружнымъ рвомъ у подошвы вала. Уровень внутренней площади этого „замчиська“ аршина на два выше окружающей его площади большаго городища.

Входъ въ замчисько обращенъ къ В. и оно доступно только съ этой стороны; съ запада оно омывается русломъ р. Тусевы, съ С. же и Ю. окружено болотистыми разливами этой рѣчки.

Въ разстояніи 300 сажень къ С.-З. отъ Грубска, въ урочищѣ „Роскопане Озеро“ находится другое, меньшее, городище, служившее, вѣроятно, прибавочнымъ, передовымъ укрѣпленіемъ; оно имѣетъ видъ неправильнаго многоугольника съ округленными углами; валъ высотой отъ 1—2 сажень; внутренняя площадь въ 8 десятинъ покрыта по большей части болотомъ и въ серединѣ ея находится небольшое круглое озеро.

Въ 2 верстахъ дальше, въ томъ же С.-З. направленіи, пройдя рѣку Вилію, встрѣчаемъ деревню Щеглиевку. Вся деревня выстроена внутри большаго круглаго городища, по размѣрамъ равняющагося Грубску, съ хорошо сохранившимися валами.

Въ разстояніи одной версты къ Ю. отъ Грубска встрѣчаемъ длинный высокій валъ, который тянется отъ В. къ З., нѣсколько загибаясь къ С.-З.; онъ перерѣзываетъ лѣсистую мѣстность, лежащую между верховьями рѣкъ: Здвижи и Дубовца, притока Виліи, и служилъ, вѣроятно, оплотомъ Грубску съ Ю., гдѣ центральное укрѣпленіе не было защищено ни рѣчками, ни болотами. Въ этомъ валу есть 3 вѣзда, изъ которыхъ средній называется „Средня брама“.

Въ окрестности Грубска разбросано до 900 кургановъ, составляющихъ 9 или 10 отдѣльныхъ группъ, изъ которыхъ 5 были изслѣдованы, именно: сдѣланы были раскопки—въ урочищѣ „Венгерская гора“ 13 кургановъ; въ урочищѣ у „Средней брамы“ 15 кургановъ; въ урочищѣ „Чертежъ“ 26 кургановъ; около валовъ Грубскихъ 3 кургана и на „Быковщинѣ“ 4 кургана.

Оказались совершенно пустыми №№ 6, 7, 8, 41, 45, 59.

ВЕНГЕРСКАЯ ГОРА.

Всѣ скелеты лежали на подпочвѣ изъ красной глины, всѣ гвозди стояли головками вверхъ, дерева у скелетовъ вовсе не было.

Курганъ № 1. Высота 0_m,68; окружность 20 шаговъ. На глубинѣ 0_m,6 въ С. сторонѣ могилы куча камней розоваго гранита; на глубинѣ 1_m,86 скелетъ, головою къ З.; ноги протянуты вдоль. Кости совершенно разложились; около скелета *три гвоздя*; на правой рукѣ распавшійся *перстень* изъ тонкой серебряной бляхи. Между бедренными костями *железное острие*.

Курганъ № 2. Высота 0_m,9; окружность 29 шаговъ. На глубинѣ 1_m,6 скелетъ, головою къ З. Кисть правой руки у шеи, около костей *два гвоздя* головками вверхъ—черепъ сохраненъ.

Курганъ № 3. Высота 0_m,9; окружность 32 шага. На глубинѣ 0_m,4 въ В. сторонѣ кургана въ насыпи *черетки* отъ горшковъ изъ бурой глины довольно хорошо выжженные. На глубинѣ 0_m,9 скелетъ. Противъ верхней трети бедра съ каждой стороны по *три гвоздя*, расположенные треугольникомъ; у половины плечевой кости по *гвоздю*. Лѣвая нога протянута прямо, правая отклонена направо. Голова на З. Ростъ 1_m,7.

Курганъ № 4. Высота 0_m,6; окружность 26 шаговъ. Въ насыпи кургана куски булыжника. На глубинѣ 0_m,85 скелетъ, головою къ З. Кости разложившіяся. *5 гвоздей*: 1 у головы, 2 у локтей и 2 внизу ногъ.

Курганъ № 5. Высота 0_m,8, окружность 77 шаговъ. На глубинѣ 0_m,85 скелетъ, голова къ З., съ правой стороны у ногъ ведро, 0_m,1 въ діаметрѣ, отъ него сохранилась дужка и два желѣзные обруча. Ростъ 1_m,72.

Курганъ № 9. Высота 0_m,75; окружность 32 шага. Отъ скелета (на глубинѣ 0_m,9) остались только черепъ, правая плечевая кисть и предплечіе; одинъ *воздь*, стоящій въ томъ мѣстѣ, гдѣ долженъ былъ приходиться конецъ ногъ.

Курганъ № 10. Высота 0_m,75; окружность 27 шаговъ. На глубинѣ 0_m,6 въ З. сторонѣ кургана *горшокъ* стоялъ отверстіемъ вверхъ, высотой 0_m,125; діаметръ 0_m,12 у отверстія и 0_m,07 на днѣ, изъ свѣтло-бурой глины, сдѣланъ на станкѣ и довольно хорошо выжженъ; отъ давленія земли распался на нѣсколько частей. На глубинѣ 1_m скелетъ, голова къ З., подъ мѣстомъ, гдѣ стоялъ горшокъ; руки протянуты вдоль тѣла, подъ скелетомъ много мелкихъ разноцвѣтныхъ *кашечекъ*, величиною отъ горошины до сливы, зеленыхъ, бѣлыхъ и красныхъ и затѣмъ подпочва—красная глина. Въ числѣ камешковъ нѣсколько осколковъ кремня.

Курганъ № 11. Высота 1_m, окружность 36 шаговъ. На глубинѣ 0_m,55 въ трехъ разныхъ мѣстахъ кургана *черепки отъ двухъ сосудовъ*: одинъ изъ свѣтлой глины, хорошо выжженный, отъ него сохранились обломки дна, на одномъ изъ нихъ клеймо, другой изъ черной красноватой глины, плохо выжженный. На глубинѣ 1_m,1 скелетъ. Лѣвая кисть руки на лобковыхъ костяхъ, въ ней *желѣзный ножикъ*, правая кисть руки у верхней части правой бедренной кости.

Курганъ № 12. Высота 0_m,7; окружность 35 шаговъ. На глубинѣ 0_m,58 лежалъ скелетъ, головою къ З. Руки вдоль тѣла; предплечья и кисти рукъ не сохранились, ноги протянуты. *Гвозди* головками вверхъ: одинъ съ лѣвой стороны поясицы, другой въ ногахъ. Ростъ 1_m,69.

Курганъ № 13. Высота 0_m,65; окружность 23 шага. На глубинѣ 1_m,05 скелетъ, головою къ Ю.-З. Правая рука вдоль тѣла; конецъ предплечья у тазовыхъ костей, ноги протянуты. *Три гвоздя* головками вверхъ съ лѣвой стороны поясицы, съ лѣвой стороны груди и у ногъ.

У СЕРЕДНЕЙ БРАМЫ.

Всѣ скелеты безъ признаковъ дерева. Курганы безъ канавокъ.

Курганъ № 14. Высота 0_m,47; окружность 23 шага. На глубинѣ 1_m,05 скелетъ, головою къ Ю.-З.—у головы два *гвоздя* головками вверхъ. Руки протянуты вдоль тѣла, ноги тоже протянуты, кости совершенно истлѣли. У пояса *серебряное кольцо и серебряный наконечникъ отъ пояса* (фиг. 16 и 17), около которыхъ видны были остатки ремня. Оба предмета покрыты орнаментомъ, состоящимъ изъ линий, кривыхъ линий и кружковъ.

Курганъ № 15. Высота 0_m,62; окружность 25 шаговъ. Въ насыпи кургана на глубинѣ 0_m,4 пять гнѣздъ угля, расположенныхъ крестообразно; другихъ предметовъ не оказалось, хотя раскопка продолжалась до подпочвы—вѣроятно, курганъ былъ граничнымъ концомъ, такъ какъ онъ лежалъ «крайнимъ» въ группѣ и почти на чертѣ (шагахъ въ 20) межи, раздѣляющей имѣнія: Ходорковское и Быковское.

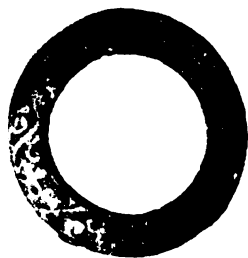

Фиг. 16.



Фиг. 17.

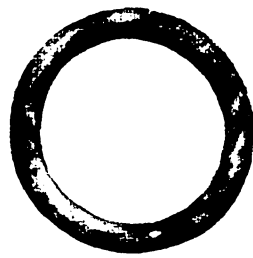

Фиг. 18.

Курганъ № 16. Высота 0_m,48; окружность 26 шаговъ. На глубинѣ 0_m,4 въ насыпи *желѣзное острие*. На глубинѣ 0_m,7 скелетъ; кругомъ его *гвозди* головками вверхъ: 1 у головы, 3 у груди, 2 у пояса, 5 у бедеръ, 1 у ногъ. Голова скелета на С.-З. У пояса *бронзовое кольцо* (фиг. 18). Черепъ хорошо сохранился. Ростъ 1_m,4.

Курганъ № 17. Высота 0_m,4; окружность 22 шага. На глубинѣ 0_m,8 скелетъ, окруженный *гвоздями*, головками вверхъ; руки вдоль тѣла, кисти подъ тазовыми костями. Голова къ З. У поясицы 2 *мѣдныхъ кольца* (типа фиг. 18), на каждой сторонѣ по одному. На правой рукѣ *кольцо изъ серебряной пластинки* (распалось на мелкие куски). Подъ мѣдными кольцами остатокъ ткани, вѣроятно, отъ пояса.

Курганъ № 18. Высота 1_m; окружность 44 шага. Въ насыпи кургана, въ центрѣ, на глубинѣ 0_m,9 *черепки отъ сосуда* изъ красной, грубой съ зернами кварца глины, плохо выжженные. На глубинѣ 1_m,4 скелетъ, головою къ

Ю.-З; онъ окруженъ двумя рядами *гвоздей*: однимъ, лежащимъ выше на глубинѣ 1_м,2 и другимъ на глубинѣ 1_м,6; гвозди расположены какъ на чертежѣ точки (13 числомъ). Подъ скелетомъ у пояса *железный ножикъ*. Ростъ скелета 1_м,74.

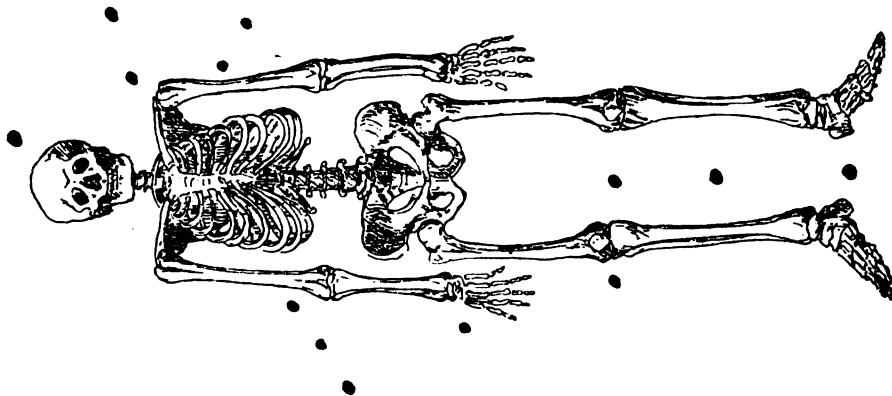

Фиг. 19.

Курганъ № 19. Высота 0_м,5; окружность 28 шаговъ. На глубинѣ 0_м,7 *четыре гвоздя* въ Ю.-В. углу, 3 въ З. сторонѣ и одинъ въ С. На глубинѣ 1_м длинныя кости ногъ по направленію В.—З.; въ центрѣ кургана *осколокъ глинянаго сосуда* большаго діаметра съ вѣнчикомъ и 5 параллельными полосками на наружной поверхности верхней части. Сдѣланъ на станкѣ изъ черно-бурой глины, плохо обожженъ.

Курганъ № 20. Высота 0_м,8; окружность 34 шага. На глубинѣ 0_м,7 *три гвоздя* въ рядъ, ниже, кусокъ истлѣвшей кости (таза?) окруженный *гвоздями*; другихъ костей не было. Въ В. сторонѣ кургана *серезжа*, состоящая изъ серебряной проволоки, украшенной 5 шипами, изъ которыхъ каждый состоитъ изъ 5 серебряныхъ бисерныхъ шариковъ (фиг. 20). Около обломка кости *железный ножикъ*.



Фиг. 20.

Курганъ № 21. Высота 0_м,9; окружность 35 шаговъ. На глубинѣ 0_м,83 до 1_м скелетъ; ноги выше головы, головою къ З. Руки протянуты вдоль тѣла, ноги также протянуты; сохранились всѣ длинныя кости. 5 *гвоздей* головками вверхъ; у пояса длинное *железное остріе* съ железнымъ кольцомъ на тупомъ концѣ. Ниже пояса, съ лѣвой стороны *бронзовое кольцо* (типа фиг. 18); около лѣваго колѣна *черепокъ* отъ глинянаго сосуда.

Курганъ № 22. Высота 0_м,68; окружность 34 шага. На глубинѣ 1_м,16 въ центрѣ 5 *гвоздей* головками вверхъ, далѣе къ В. кости голени и у нихъ съ правой стороны *ведерце*, отъ котораго осталась *железная дужка* и три *железные обруча* 0_м,12 въ діаметрѣ.

Курганъ № 23. Высота 0_м,56; окружность 24 шага. На глубинѣ 1_м,02 скелетъ; голова къ Ю.-З., у головы *два серебряныя серезжки*: одна больше, другая меньше; концы не запаяны и одинъ изъ нихъ расклепанъ, отогнутъ наружу и свернуть въ трубочку (фиг. 21); ноги протянуты; скелетъ лежитъ на подпочвѣ изъ красной глины.



Фиг. 21.

Курганъ № 24. Высота 0_м,62; окружность 36 шаговъ. На глубинѣ 0_м,8 скелетъ, головою къ С.-В., руки вдоль тѣла, ноги протянуты, подстилка изъ бѣлаго песку. Долихоцефалъ. Ростъ 1_м,9.

Курганъ № 25. Высота 1_м, окружность 40 шаговъ. На глубинѣ 1_м,12 скелетъ, головою къ В., подъ нимъ подпочва: желто-сѣрый песокъ. Вещей никакихъ, руки вдоль тѣла, ноги протянуты.

Курганъ № 26. Высота 0_м,5; окружность 25 шаговъ. На глубинѣ 0_м,95 отъ скелета остались 2 кости бедренныя и черепъ; голова къ В. У груди *железный ножикъ* и *бронзовая буса*.

Курганъ № 27. Высота 0_м,76; окружность 32 шага. На глубинѣ 0_м,35 значительное количество угля во всей насыпи кургана; среди угля, обугленные кости: черепъ, одна плечевая и двѣ бедренныя кости; подъ углемъ и костями черноземъ, продолжавшійся до подпочвы. У черепа *одинъ гвоздь* и *два* у ногъ.

Курганъ № 28. Высота 1_м, окружность 40 шаговъ. На глубинѣ 0_м,67 скелетъ, головою къ С.-З.; руки вдоль тѣла; ноги протянуты, всѣ кости хорошо сохранились; черепъ, лежавшій на лѣвомъ вискѣ, раздавленъ землею. *Гвозди*: 2 стояли по сторонамъ нижней челюсти, третій лежалъ рядомъ съ *кремнемъ* у тазовыхъ костей.

У р о ч и щ е Ч е р т е ж ь .

Подпочва—бѣловатый слой.

Курганъ № 29. Высота 0_м,63; окружность 36 шаговъ. На глубинѣ 0_м,58 скелетъ, головою къ З. *Гвоздей* 6, головками вверхъ: 2 у конца ногъ, одинъ между бедренными костями и 3 кругомъ головы. У шеи, около височной кости съ правой стороны *буса стеклянная*, обтянутая золотомъ. Лѣвая рука согнута въ локтѣ, конецъ предплечья у поясицы; тамъ же находилось распавшееся *серебряное кольцо* изъ тонкой, неспаянной бляшки. Ниже пояса съ лѣвой стороны *железный ножикъ* и *кремь*.

МАТЕРИАЛЫ ДЛЯ АРХЕОЛ. РОССІИ, ВЫП. 11.

Курганъ № 30. Высота 0_m,65; окружность 29 шаговъ. Въ насыпи два черепка отъ сосудовъ. На глубинѣ 0_m,62 скелеть, головою къ З.; на лѣвой сторонѣ черепа *серебряная сережка* изъ тонкой проволоки (типа фиг. 4). Кости почти совершенно разложились; у шеи съ лѣвой стороны распавшаяся *стеклянная буса*, обтянутая золотомъ, съ выпуклыми очками. У пояса *железный ножикъ* и *бронзовое кольцо* (типа фиг. 18).

Курганъ № 31. Высота 0_m,88; окружность 38 шаговъ. На глубинѣ 1_m,17 стояли два параллельные ряда *воздей*, числомъ 10, по направленію В.—З., затѣмъ въ В. *три воздя* треугольникомъ. Ничего больше не было, хотя раскопка продолжалась до подпочвы.

Курганъ № 32. Высота 0_m,46; окружность 28 шаговъ. Въ насыпи кургана, на глубинѣ 0_m,36 *черепки* горшковъ, уголь и обугленные обломки костей по направленію В.—З., среди угля 4 *воздя*; никакихъ предметовъ не было.

Курганъ № 33. Высота 0_m,9; окружность 36 шаговъ. На глубинѣ 0_m,6 скелеть, головою къ З.; остались только черепъ и бедренныя кости, другія разложились; у головы 4 *воздя* кругомъ, у ногъ 1. Ничего болѣе.

Курганъ № 34. Высота 1_m,06; окружность 36 шаговъ. На глубинѣ 0_m,6 скелеть, головою къ З.; около него 4 *воздя*: у головы, у лѣваго плеча, съ правой стороны поясницы и у лѣвой голени. Кости сильно разложились; предметовъ не найдено.

Курганъ № 35. Высота 0_m,7; окружность 36 шаговъ. На глубинѣ 0_m,79 скелеть, головою на С.-З.; кругомъ скелета 7 *воздей* головками вверхъ. Другихъ предметовъ не найдено.

Курганъ № 36. Высота 0_m,7; окружность 36 шаговъ. На глубинѣ 0_m,37 скелеть, головою къ С.-З., кромѣ черепа остались только двѣ бедренныя кости. Два *воздя*: 1 у головы, одинъ у лѣваго femur'a.

Курганъ № 37. Высота 0_m,36; окружность 30 шаговъ. Въ насыпи *дно глинянаго сосуда*. На глубинѣ 0_m,48 скелеть, головою къ З.; отъ скелета остались: черепъ, правая плечевая, два бедра и по контурамъ скелета *возди*, совершенно разложенные въ ржавчину. У шеи очень мелкое *ожерелье* изъ желтыхъ и зеленыхъ кружковъ, разложившихся до того, что отъ прикосновенія растирались въ пыль.

Курганъ № 38. Высота 1_m, окружность 36 шаговъ. На глубинѣ 0_m,75 слой угля въ Ю. сторонѣ кургана, подъ нимъ 11 *воздей* и скелеть, головою на С.-З. Кромѣ черепа и длинхъ костей ногъ, другихъ не осталось; гвозди головками вверхъ по контурамъ тѣла.

Курганъ № 39. Высота 0_m,9; окружность 35 шаговъ. На глубинѣ 0_m,95 скелеть, головою къ С.-З.; ноги широко раздвинуты; правая рука вдоль тѣла, кисть ея подъ тазовыми костями. У верхней части праваго бедра *кремневое долото*, къ которому плотно прилегалъ *воздь*. По обѣ стороны ногъ по 4 *воздя*, головками вверхъ. Ростъ скелета 1_m,77.

Курганъ № 40. Высота 0_m,73; окружность 35 шаговъ. На глубинѣ 0_m,5 скелеть, головою къ З.; съ лѣвой стороны къ нему прилегалъ *воздь*, головою вверхъ. У шеи *серебряное кольцо* (типа фиг. 9), *два буса изъ сердолика*; одна въ видѣ плоскаго кружка, другая въ видѣ шестигранной призмы (фиг. 22).



Фиг. 22.

Курганъ № 42. Высота 0_m,82; окружность 32 шага. На глубинѣ 0_m,94 сохранились длинныя кости ногъ, по направленію съ В. на З. На мѣстѣ, гдѣ было лѣвое плечо — *железное острие* и *воздь*, наравнѣ съ нижними ребрами 4 *воздя* и одинъ у лѣвой голени.

Курганъ № 43. Высота 0_m,55; окружность 26 шаговъ. На глубинѣ 0_m,65 совершенно истлѣвшій скелеть; осталась только часть черепной кости, окрашенная зеленымъ цвѣтомъ, возлѣ нея часть *серебряной серьги* изъ проволоки, кромѣ того рядъ изъ 5 *воздей* по направленію отъ С.-З. на Ю.-В.

Курганъ № 44. Высота 0_m,6. Разложившійся скелеть и *возди*: 1 у головы, 2 у колѣнъ, 3 въ рядѣ у конца ногъ; всѣ головками вверхъ.

Курганъ № 46. Высота 0_m,7; окружность 36 шаговъ. На глубинѣ 0_m,4 метра скелеть, головою къ З., окруженный по контурамъ 8 *воздями*. У него распавшаяся на части *серебряная пряжка* изъ орнаментированной бляшки, и *стеклянная золоченая буса*. У пояса обломки *железнаго ножа*. Подъ скелетомъ встрѣчались въ подстилкѣ куски красной кирпичной глины, уголь и черные и красные плохо обожженные *черепки отъ сосудовъ*.

Курганъ № 47. Высота 0_m,57; окружность 32 шага. На глубинѣ 0_m,5 найдено только 2 *воздя*, *кремь* и едва замѣтные слѣды скелета.

Курганъ № 48. Высота 0_m,56; окружность 47 шаговъ. На глубинѣ 0_m,4 скелеть, головою къ З., у головы *два воздя*, головками вверхъ; руки не сохранились—ноги протянуты; у пояса распавшееся *серебряное кольцо* изъ тонкой неспаянной бляшки. Подъ скелетомъ много мелкаго угля и мелкихъ камешковъ разноцвѣтныхъ.

Курганъ № 49. Высота 0_m,8; окружность 30 шаговъ. На глубинѣ 0_m,5 скелеть, кости плохо сохранились, голова къ З.; въ В. сторонѣ *черепокъ отъ сосуда* плохой бурой глины и *железное острие* съ перекадиною или остаткомъ кольца на тупомъ концѣ. У головы *два воздя*.

Курганъ № 50. Высота 0_m,42; окружность 22 шага. На глубинѣ 0_m,45 полный скелеть, головою на В. Ростъ его 1_m,9. Вещей нѣтъ.

Курганъ № 51. Высота 0_m,74; окружность 33 шага. Въ насыпи въ центрѣ кургана гнѣздо угля. На глубинѣ 0_m,7 скелеть, головою къ З. Кости плохо сохранились; у нихъ 4 *воздя* головками вверхъ.

Курганъ № 52. Высота 0_m,45; окружность 27 шаговъ. Найдены только слѣды разложившагося черепа въ Ю.-З. сторонѣ кургана, при немъ *серьга* изъ бронзовой проволоки (типъ фиг. 21), концы не спаяны, одинъ расклепанъ и скрученъ назадъ. Другихъ костей и предметовъ не было.

Курганъ № 53. Высота 0_м,75; окружность 32 шага. На глубинѣ 0_м,48 скелеть, головою къ З.; лѣвая рука согнута въ локтѣ, кисть на тазовыхъ костяхъ; правая рука вдоль тѣла. *Гвозди:* 1 у головы, одинъ у лѣваго плеча, 3 у конца ногъ. Другихъ вещей не было.

Курганъ № 54. Высота 0_м,46; окружность 26 шаговъ. На глубинѣ 0_м,5 *три гвоздя* треугольникомъ въ центрѣ кургана головками вверхъ и вблизи ихъ лежаще кучею 7 *гвоздей*; въ насыпи угли и обугленные куски человѣческихъ костей.

Около валоуъ самого *Грубска*, изъ числа 4 кургановъ, образующихъ группу, вскрыты три, лежащія къ Ю.-В. отъ *Грубска*; всѣ курганы очень широкіе, расплывшіеся:

Курганъ № 55. Высота 1_м,43, окружность 112 шаговъ—курганъ сильно осунувшійся, сплюснутый и поросшій лѣсомъ. Въ насыпи на глубинѣ 0_м,6 найденъ конецъ *бронзовой шейной гривны*, сдѣланной изъ спиральной скрученной проволоки съ наконечникомъ (фиг. 23), затѣмъ *черепки* отъ двухъ сосудовъ очень грубой глины, черные въ изломѣ. На глубинѣ 1_м,6 въ центрѣ кургана слой очень свѣтлой желтой глины, толщиной въ 0_м,3; на немъ уголь и обломки жженныхъ человѣческихъ костей—подъ глиною опять черноземъ до глубины 3_м,1 и затѣмъ подпочва, состоящая изъ сплошнаго, свѣтлаго, очень твердаго глею.

Курганъ № 56. Высота 0_м,6; окружность 47 шаговъ. На глубинѣ 0_м,6 скелеть, головою къ З., при немъ 7 *гвоздей*, головками вверхъ. Въ насыпи *черепки* отъ сосуда чернаго цвѣта изъ грубой, весьма нечистой глины и комки красной глины. Ростъ скелета 1_м,7.

Курганъ № 57. Высота 0_м,71; окружность 50 шаговъ. Въ насыпи множество камней и комковъ красной глины. На глубинѣ 0_м,75 обломки костей скелета, совершенно разложившагося; положенія и размѣровъ костей нельзя было опредѣлить.

На урочищѣ „*Быковщина*“, частью на землѣ села *Быкова*, частью въ лѣсу мѣстечка *Ходоркова* и села *Виленки* всѣхъ кургановъ въ группѣ 11; вскрыто 4.

Курганъ № 58. Высота 2_м,1; окружность 107 шаговъ. Курганъ вскрытъ колодеземъ съ двумя воротами: съ С.-З. и Ю.-В. Въ насыпи кургана, начиная съ самой вершины, *черепки* отъ нѣсколькихъ сосудовъ, разбросанные по всей поверхности; одинъ родъ—это *обломки терракотовой амфоры*; другой—*черепки* грубые необожженные чернаго цвѣта съ блестками колчедана; третій, *черепки* плохо выжженные изъ красноватой нечистой глины, наконецъ, *черепки* изъ очень плотной сѣрой глины, очень тонкіе и отлично обожженные; далѣе въ насыпи найденъ *точильный камень*, сильно изглаженный отъ употребленія и *глиняная прясница* (фиг. 24), нѣсколько кремней и кусокъ гранита, нѣсколько разрозненныхъ звѣриныхъ костей и зубъ лошади. Въ центрѣ кургана наблюдалась площадка около 3_м въ діаметрѣ, отличающаяся болѣе темнымъ цвѣтомъ почвы и сыростью ея. Всѣ остальные предметы найдены были на этой площадкѣ, а именно: на глубинѣ 1_м,2 разложившаяся *буса* синяго стекла; на глубинѣ 1_м,5 *железный ножъ* и *копье* и, наконецъ, на глубинѣ 2_м,08 остатки человѣческаго скелета и небольшой *юришокъ*, раздавленный землею. На томъ же уровнѣ были разбросаны въ С. сторонѣ кургана: мелкая *бронзовая неопредѣленная вещица*, человѣческое ребро и часть плечевой кости; въ З. части бедренная кость барана и часть человѣческой плчае; въ Ю.-З. сторонѣ кучка угля. Подъ костями во всю ширину вышеупомянутой площадки былъ подсыпанъ слой, толщиной въ 0_м,3; бѣлаго весьма тонкаго песку; затѣмъ подъ нимъ лежалъ слой желтой глины, переполненной разноцвѣтными камешками песчаниками и валунами. И наконецъ, на глубинѣ 2_м,6 подпочва, состоящая изъ плотной желтой глины. Безпорядокъ, въ которомъ найдены кости, объясняется тѣмъ обстоятельствомъ, что весь курганъ былъ пронизанъ во всѣхъ направленіяхъ норами хорьковъ, хомяковъ и т. п. Два черепа этихъ животныхъ встрѣтились въ разныхъ мѣстахъ кургана.

Курганъ № 60. Высота 1_м,62; окружность 75 шаговъ. Въ насыпи кургана попадались на различной высотѣ *черепки* сосудовъ: черной грубой невыжженной и красноватой глины. На глубинѣ 1_м,9 находился слой угля, во всей Ю.-З. половинѣ кургана, толщиной отъ 1 до 10 сантиметровъ; подъ нимъ наблюдались слои угля до глубины 3_м, на этомъ уровнѣ найдены въ Ю. сторонѣ—3 *острія* *железныхъ копій*, сильно пострадавшія отъ времени; два лежали рядомъ, соприкасаясь между собою втулками, третье находилось сзади за ними; вся Ю.-В. часть кургана была покрыта тонкимъ пластомъ известковой пыли, среди которой попадались обломки пережженныхъ человѣческихъ костей. Эта костяная пыль была покрыта тонкимъ слоемъ черной мягкой массы, происшедшей отъ разложенія какого-то органическаго вещества. Подъ этими остатками находился слой очень тонкаго бѣлаго песку, толщиной въ 0_м,3 и подъ нимъ подпочва изъ желтаго гравія.

Курганъ № 61. Высота 0_м,79; окружность 47 шаговъ. Въ насыпи встрѣчались *черепки* сосудовъ, подобныя, какъ въ № 60. Особенно много черныхъ, не пережженныхъ черепковъ, перемѣшанныхъ съ углемъ, встрѣтились на



Фиг. 23.

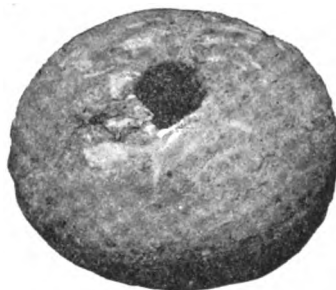

Фиг. 24.

глубинѣ 2_м,2; подъ ними найдены сильно пострадавшіе отъ окисленія *железный кинжалъ* (фиг. 25) и *наконечникъ железной стрѣлы* въ С.-З. сторонѣ кургана; къ предметамъ этимъ прилегалъ слой жженныхъ человѣческихъ костей,

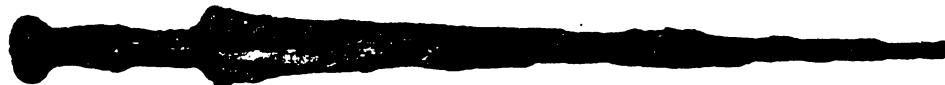

Фиг. 25.

простиравшіяся съ З. къ С.-В., длиною въ 0_м,7; шириною въ 0_м,32; подъ нимъ лежалъ слой тонкаго бѣлаго песку толщиною въ 0_м,3. Подпочва желто-бурый гравій.

Общія замѣчанія.

1. *Наружный видъ кургановъ.* Всѣ курганы сохранили видъ конуса съ округленною вершиною; они вообще весьма незначительной высоты: немногіе достигаютъ высоты 1 м.; исключеніе составляютъ лишь одинъ курганъ, лежащій около самыхъ укрѣпленій Грубска (около 1¹/₂ м.), и группа, лежащая на урочищѣ „Быковщина“, гдѣ 3 кургана имѣютъ высоту въ 2¹/₂ м. Ни канавокъ у подножія кургановъ ни обкладки камнями нѣтъ; слѣды рвовъ у подошвы замѣчены только въ группѣ на Быковщинѣ.

2. *Насыпь кургановъ* во всѣхъ группахъ состоитъ изъ чернозема, только въ группѣ на Быковщинѣ изъ супеску, составляющаго окружающую курганы почву. Въ насыпяхъ встрѣчались на различной высотѣ: черепки глиняныхъ сосудовъ различнаго цвѣта и обработки, гнѣзда угля, куски гранита, кремни отбитые съ острыми краями, гвозди и комки красной глины. Къ числу случайныхъ находокъ, встрѣтившихся въ насыпи кургановъ, относятся слѣдующіе предметы: железное четырехгранное остріе (длиною въ 0_м,06) неизвѣстнаго назначенія, обломокъ бронзовой шейной гривны, представляющій проволоку съ спиральнымъ наръзомъ и плоскимъ концомъ, и въ большомъ курганѣ: точильный камень изъ сѣраго шиффера сильно сглаженный отъ употребленія, крупная глиняная пряслица и буса изъ синяго стекла.

3. *Устройство гробницы.* Въ половинѣ случаевъ покойники лежали въ неглубокихъ ямахъ, вырытыхъ въ черноземѣ до поверхности подпочвы; средняя глубина могилы=0_м,46 ниже уровня горизонта; болѣе глубокія ямы (до 1_м,43) встрѣтились только въ могилахъ на урочищѣ „Быковщина“, потому что здѣсь супесокъ, составляющій почвенный слой, представляетъ пластъ, толщиною около 1_м,5.

Въ 12 случаяхъ скелеты были найдены не въ ямахъ, а на поверхности горизонта, прикрытые насыпью кургана, въ 15-ти же случаяхъ покойники положены были въ самой насыпи кургана выше горизонта (въ среднемъ на 0_м,3). Погребеніе на горизонтѣ или выше его уровня преобладало особенно въ группѣ кургановъ, расположенной на урочищѣ „Чертежъ“, въ которой изъ 22 насыпей, только въ 4-хъ найдено было погребеніе въ ямахъ. Во всѣхъ курганахъ не найдено было слѣда дерева въ могилахъ, но желѣзные гвозди постоянно сопровождали скелеты, иногда въ довольно значительномъ количествѣ; гвозди торчали обыкновенно шляпками вверхъ въ перпендикулярномъ положеніи по контурамъ скелета, обыкновенно по нѣсколько гвоздей находилось у головы и у ступней, но встрѣчались гвозди у длинныхъ костей рукъ и ногъ, у реберъ, шеи и т. п. Скелеты обыкновенно лежали на расчищенной поверхности подпочвы, но въ нѣсколькихъ случаяхъ на подпочвѣ

подъ скелетомъ замѣчена была особая подстилка: такъ, въ 3-хъ могилахъ подъ скелетомъ лежалъ слой мелкихъ разноцвѣтныхъ камешковъ: бѣлыхъ, зеленыхъ, красныхъ и т. д. или безъ всякой другой примѣси, или перемѣшанныхъ съ углемъ или съ желтою глиною. Въ 4-хъ случаяхъ подстилка подъ скелетами состояла изъ слоя бѣлаго песку, толщиною въ 0_м,3, при чемъ въ № 58 слой этотъ покрывалъ сверху пластъ цвѣтныхъ камешковъ. Наконецъ въ одномъ случаѣ подъ скелетомъ лежала смѣсь: комковъ красной глины, угля и черепковъ отъ глиняныхъ сосудовъ. Въ самой могилѣ сосуды встрѣтились только 3 раза; всѣ 3 были раздавлены тяжестью земли и только въ 1 случаѣ удалось возстановить форму сосуда: это небольшой горшокъ изъ свѣтло-бурой очень нечистой глины, плохо выжженный, онъ шире вверху, чѣмъ у основанія и имѣеть отогнутый наружу вѣнчикъ; высота его 0_м,125; діаметръ отверстія 0_м,12; діаметръ дна 0_м,07; поверхность его гладкая безъ всякой орнаментики; онъ находился въ насыпи кургана, надъ головою скелета, но на 0_м,4 выше его.

Въ № 19 въ центрѣ могилы найдены были обломки сосуда, также съ отогнутымъ наружу вѣнчикомъ, сдѣланнаго изъ свѣтлой красноватой, чистой глины и хорошо выжженнаго, украшеннаго на наружной сторонѣ пятью параллельными круговыми линиями. Наконецъ, въ № 58 рядомъ съ разрозненными костями скелета найдены обломки подобнаго же по формѣ горшка, сдѣланнаго изъ красноватой, весьма нечистой глины, украшеннаго на наружной поверхности тремя параллельными кругами и грубымъ узоромъ изъ пересѣкающихся прямыхъ линий.

Во всѣхъ курганахъ было по одному скелету; коллективныя гробницы не встрѣтились.

Въ четырехъ курганахъ встрѣтился обрядъ сожженія; въ двухъ случаяхъ найдены были обугленные кости скелетовъ, окруженные углемъ, въ насыпи кургана, среди чернозема, на уровнѣ выше горизонта; въ одномъ случаѣ обломки совершенно пережженныхъ костей, смѣшанные съ углемъ лежали на тачкѣ, устроенномъ на поверхности чернозема, изъ свѣтло-желтой глины, толщиною въ 0_м,3. Наконецъ въ № 61, сожженные человѣческія кости, вмѣстѣ съ желѣзнымъ оружіемъ, лежали на днѣ глубокой ямы (1_м,41 ниже горизонта) на слоѣ бѣлаго песку.

4. *Положеніе скелета.* Вслѣдствіе того, что въ курганахъ Грубскаго могильника кости по большей части истлѣли, подробности положенія скелетовъ не могли быть точно обозначены; вообще скелеты лежали на спинѣ съ протянутыми ногами. Въ 30 случаяхъ голова была обращена на З. и ноги на В., съ незначительными иногда уклопеніями головы къ С.-З. или Ю.-З. Въ 4-хъ случаяхъ голова была обращена къ В. и ноги къ З. Положеніе рукъ можно было опредѣлить только въ немногихъ случаяхъ: у 7 скелетовъ обѣ руки были протянуты вдоль тѣла, у 4-хъ одна рука лежала вдоль тѣла, другая же на лобковыхъ костяхъ, у шеи или на поясницѣ.

Ноги были найдены въ 2 случаяхъ въ особенномъ положеніи: въ № 21 онѣ были протянуты по направленію тѣла, но притомъ подняты вверхъ такъ, что лежали на уровнѣ на 0_м,17 выше головы; въ № 39 ноги были широко раздвинуты.

Ростъ возможно было промѣрять только въ 9 случаяхъ: 2 скелета оказались весьма высокаго роста, каждый въ 1_м,9; но, такъ какъ въ способѣ похоронъ ихъ было рѣзкое уклоненіе отъ похороннаго обряда другихъ кургановъ (они лежали головами на В.) и значительная разница въ типѣ черепа, то измѣреніе ихъ не принято въ общую цифру расчета. Средній ростъ остальныхъ 7 скелетовъ далъ цифру 1_м,67; т.-е. ростъ выше средняго.

Черепя вообще относились къ типу короткоголового; исключенія встрѣтились въ двухъ случаяхъ: черепъ въ № 24 оказался типа длинноголового (указатель черепной 74). Въ № же 2, помимо длиннаго размѣра головы (указатель 70) замѣчены были въ устройствѣ черепа слѣдующія особенности: лобная кость раздѣлена продольнымъ швомъ (*sutura mediana frontalis*); чешуйчатая часть затылочной кости раздѣлена прибавочнымъ швомъ, проходящимъ горизонтально надъ затылочнымъ бугромъ и соединяющимся съ нижними концами шва ламбдовиднаго; такимъ образомъ отдѣлена кость никовъ, имѣющая видъ треугольника, котораго основаніе въ 0_m,11 длиною представляетъ прибавочный шовъ, а высота до начала стрѣловиднаго шва 0_m,05.

5. *Предметы, найденные въ могилахъ.* Глиняные сосуды встрѣтились только въ трехъ вышеуказанныхъ курганахъ, сверхъ того въ двухъ могилахъ найдены были съ правой стороны скелетовъ у ногъ небольшія ведерца (10 — 12 сантиметровъ въ діаметрѣ); дерево, изъ котораго они были сдѣланы, совершенно истлѣло, остались лишь желѣзные дужки и желѣзные тонкіе обручи (на одномъ 2, на другомъ 3), которыми они были окованы.

Оружіе было найдено исключительно въ 3-хъ курганахъ, лежащихъ въ группѣ на урочищѣ „Быковщина“: въ № 58 на 0_m,5 выше надъ скелетомъ лежали желѣзное копьѣ и ножъ; въ № 60 на одномъ уровнѣ съ пережженными костями находились 3 желѣзные копьѣ, а въ № 61 желѣзный кинжалъ и наконечникъ желѣзной стрѣлы. Три копьѣ представляютъ желѣзные наконечники въ 0_m,3 длиною; на одномъ концѣ ихъ, широкое, помѣщается втулка, внутри которой замѣтны слѣды истлѣвшаго дерева; втулка постепенно суживается и средняя часть копьѣ представляетъ тонкій четырехгранный стержень, который въ концѣ переходитъ въ плоское ланцетовидное обоюдоострое лезвіе 0_m,05 длиною; четвертое копьѣ имѣетъ нѣсколько иную форму: втулка, суживаясь, переходитъ въ длинное обоюдоострое широкое лезвіе, представляющее подобіе ножа. Наконечникъ стрѣлы представляетъ плоское ланцетовидное остріе, длиною въ 0_m,04 шириною въ 0_m,01.

Рукоятка и клинокъ кинжала выкованы изъ одной нераздѣльной полосы желѣза. Длина всего кинжала 0_m,49 (въ томъ числѣ рукоятка 0_m,1; клинокъ 0_m,39). Рукоятка плоская, шире на концѣ, носитъ слѣды гвоздей, прикрѣпившихъ къ ней деревянную обкладку; клинокъ значительно шире рукоятки и потомъ въ концѣ постепенно суживается въ видѣ длиннаго треугольника; въ серединѣ клинка у рукоятки сдѣлана сквозная щель (длинною въ 0_m,05 и шириною въ 0_m,05; прерванная въ двухъ мѣстахъ поперечными перемычками, соединяющими ея края; ширина рукоятки въ серединѣ 0_m,02; ширина клинка у рукоятки 0_m,04. Ножъ, найденный вмѣстѣ съ копьемъ въ № 58, весьма плохо сохранился: уцѣлѣлъ только сильно испорченный ржавчиною клинокъ и часть черенка; длина его 0_m,18; сохранность на столько плоха, что нѣтъ возможности судить о формѣ орудія.

Въ 5 случаяхъ встрѣтились желѣзные острія, имѣющія видъ четырехгранныхъ стержней, на 2-хъ изъ нихъ сохранились у тупаго конца продѣтыя въ него желѣзные кольца; острія эти, длиною до 0_m,14 находились въ различномъ положеніи по отношенію къ скелетамъ: они лежали между бедрами, у пояса, у лѣваго плеча и въ сторонѣ отъ скелета; такимъ образомъ ни форма орудія, ни положеніе ихъ въ могилѣ не даютъ данныхъ для заключеній объ ихъ бытовомъ назначеніи.

Въ 7 случаяхъ у скелетовъ найдены были маленькіе желѣзные ножички; они помѣщались у пояса и только въ 1 случаѣ ножичекъ находился въ лѣвой рукѣ скелета. Ножички эти состоятъ изъ лезвія около 0_m,06 длиною, остраго только съ одной стороны, и изъ черенка, служившаго для оправы въ рукоятку. Въ № 29 рядомъ съ ножикомъ лежалъ камень съ окресанными краями, сверхъ того въ 3 случаяхъ такіе же кремни найдены были совмѣстно съ гвоздями, плотно къ нимъ прилегавшими.

Изъ украшеній костюма найдены были: серьги, бусы, кольца и пряжки. Въ 4 курганахъ встрѣтились серьги, по одной у cadaго скелета, а въ 1 курганѣ двѣ; 4 серьги сдѣланы изъ серебра и 2 изъ бронзы; 2 изъ нихъ представляли колечки, согнутыя изъ тонкой проволоки съ неспаянными концами, 3 представляли такія же колечки, но одинъ конецъ ихъ былъ расклепанъ и отогнутъ назадъ въ видѣ S, одна же серьга представляла проволоку, на которую надѣты были маленькіе кружки, каждый изъ которыхъ состоялъ изъ 5 мелкихъ серебряныхъ шариковъ. Въ 3-хъ курганахъ на пальцахъ правой руки находились перстни, сдѣланные изъ тонкой серебряной бляшки, шириною въ 0_m,005 съ неспаянными концами. Застежки одежды на шеѣ найдены были въ пяти: въ 3-хъ застежка состояла изъ стеклянной бусы, обтянутой золотомъ, въ одномъ случаѣ изъ бронзовой бусы и въ одномъ изъ колечка, сдѣланнаго изъ серебряной неспаянной проволоки, и изъ двухъ сердолизовыхъ бусъ: одной въ видѣ плоскаго кружка, другой граненой въ видѣ шестиугольной призмы. У одного скелета у шеи найдено было намисто, состоявшее изъ очень мелкихъ кружечковъ желтаго и зеленаго цвѣта, совершенно разложившихся, такъ что невозможно было ни сохранить ихъ, ни опредѣлить составъ.

Въ курганѣ № 14 у пояса лежала пряжка, состоящая изъ серебряныхъ литыхъ кольца и наконечника; кольцо представляетъ плоскій кругъ, 0_m,03 въ діаметрѣ, наконечникъ—прямоугольную пластинку съ округленнымъ однимъ концемъ въ 0_m,04 длиною и 0_m,01 шириною; наружная поверхность обоихъ предметовъ украшена орнаментомъ, состоящимъ изъ кружковъ, кривыхъ линий и фигуры, похожей на лилію; около обоихъ предметовъ замѣтны были слѣды разложившагося ремня. Въ курганѣ № 46 у пояса находилась также серебряная пряжка, но она на столько разложилась, что невозможно было ее сохранить и даже точно опредѣлить ея форму. Въ 3-хъ курганахъ у пояса найдены были толстыя, литыя, бронзовыя кольца около 0_m,025 въ діаметрѣ, въ № 17 на поясѣ было два такія же кольца.

Металлическія украшенія, найденныя въ Грубскомъ могильникѣ, сдѣланы или изъ проволоки и пластинокъ съ неспаянными концами, или же получены путемъ отливки. Въ нѣкоторыхъ изъ нихъ (серьга № 20 и пряжка № 14) обращено вниманіе на то, чтобы украсить данный предметъ прибавками или рисункомъ и достигнута въ этомъ отношеніи значительная степень изящества.

Въ числѣ металлическихъ украшеній 11 сдѣланы изъ серебра и 8 изъ бронзы.

VI. Раскопка у деревни Олешполя.

(См. планъ № 3).

Деревня *Олешполь*, иначе *Виленская слобода* лежитъ на верхнемъ теченіи рѣки Здвижи; около деревни есть 2 могильника: одинъ на лугу надъ рѣкою Здвижью состоитъ изъ 8 кургановъ, довольно расплывшихся, другой, за деревнею, у дороги въ деревню Быковъ; въ немъ болѣе 50 кургановъ; въ послѣднемъ могильникѣ раскопано 11 кургановъ (совершенно пустымъ оказался № 2).

Курганъ № 1. Высота 1_m,15; окружность 31 шагъ. На глубинѣ 1_m,6 скелеть, головою къ З. Руки сильно согнуты въ локтяхъ и кисти помѣщены у плечевыхъ сочлененій. Ноги протянуты, правая бедренная кость была сломана при жизни и срослась такъ, что концы излома приткнули другъ къ другу бокомъ; подъ скелетомъ тонкій слой свѣтло-сѣрой подсыпки. Ростъ 1_m,62; брахицефаль.

Курганъ № 3. Высота 1_м,22; окружность 41 шагъ. Въ центрѣ насыпи, около 0_м,6; большой *обломокъ сосудовъ* съ вѣнчикомъ изъ черной глины въ 0_м,005 толщиной; къ глинѣ примѣшаны зерна кварца; черепки отъ того же сосуда и угли разбросаны на той же глубинѣ въ срединѣ и южной сторонѣ насыпи. На глубинѣ 1_м,4 скелетъ, головою къ З., руки сложены на тазовыхъ костяхъ; на *лѣвой рукѣ колцо*, (тина фиг. 2,) состоящее изъ серебряной спирально свитой проволоки (1½ оборота спирали); возлѣ правой руки слѣды небольшого *железнаго орудья*; ноги протянуты вдоль тѣла и значительно отклонены одна отъ другой; подъ скелетомъ свѣтло-сѣрая подпочва. Ростъ 1_м,4.

Курганъ № 4. Высота 1_м,1; окружность 36 шаговъ. На глубинѣ 1_м,58 скелетъ, головою къ С.-З., руки согнуты: правая кисть на поясницѣ, лѣвая на лобковыхъ костяхъ; ноги протянуты; кости совершенно разложились; вокругъ скелета угли и слѣды *железныхъ предметовъ*; на груди два кружка *железной ржавчины*, величиною въ 15-тикопѣечную монету.

Курганъ № 5. Высота 1_м,8; окружность 34 шага. На глубинѣ 1_м,4 скелетъ, головою къ З., почти совершенно разложившійся, остались только нѣкоторыя кости черепа и среднѣя части бедренныхъ костей; около правой височной кости (уцѣлѣвшей) возлѣ *processus mastoideus* найденъ предметъ, состоящій изъ ремешка, на которомъ было нанизано 5 *серебряныхъ колецъ* (фиг. 26) и нѣсколько распавшихся *бусъ изъ зеленога стекла*; нѣсколько ниже шарикъ *железной ржавчины* и около него *буса стеклянная желтоватаго цвѣта*; около мѣста, гдѣ должны были лежать тазовыя кости, кусокъ красной глины. Весь скелетъ окруженъ гнѣздами угля, подъ нимъ свѣтло-сѣрая подсыпка, дальше подпочва.

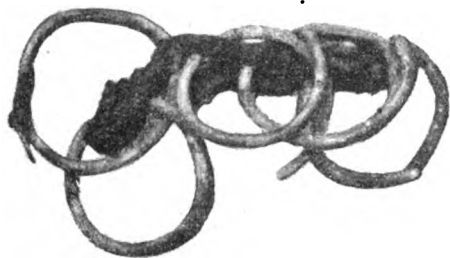

Фиг. 26.

Курганъ № 6. Высота 1_м,05; окружность 34 шага. На глубинѣ 0_м,6 слой угля во всю ширину кургана. На глубинѣ 1_м,4 скелетъ, головою къ З., лежалъ на лѣвомъ боку, подъ головою камень (валунъ), кости относительно лучше сохранились (ребра и позвонки); правая рука согнута, кисть подъ мышкою, лѣвая протянута вдоль тѣла. Подсыпка свѣтло-сѣрая съ примѣсью угля, съ боковъ скелетъ обложенъ желтою глиною. Ноги протянуты; лѣвая голень ниже колѣна уклонена въ сторону. Ростъ 1_м,7. Черепъ сохраненъ; долихоцефалъ.

Курганъ № 7. Высота 1_м,5; окружность 47 шаговъ. На глубинѣ 1_м,65 скелетъ, головою къ З. Черепъ распался, кости сильно разложились; руки протянуты вдоль тѣла—ноги также; подстилка изъ угля, смѣшаннаго съ золою. Ростъ 1_м,65.

Курганъ № 8. Высота 1_м,23; окружность 33 шага. Въ насыпи на разной высотѣ встрѣчались угли и черепки сосудовъ. Въ срединѣ насыпи, на глубинѣ 1_м,45 слѣды костей, совершенно разложившихся, затѣмъ ничего не найдено до подпочвы, на глубинѣ 1_м,7.

Курганъ № 9. Высота 0_м,9; окружность 35 шаговъ. Въ насыпи найденъ *вѣнчикъ сосуда* изъ сѣрой, чистой, обожженной глины; повидимому сосудъ былъ сдѣланъ на гончарномъ колесѣ. На глубинѣ 1_м,45 сильно разложившійся скелетъ, головою къ З.; отъ него остались только часть темени, части одной плечевой и одной лучевой костей; подстилка свѣтло-сѣрая—затѣмъ подпочва.

Курганъ № 10. Высота 1_м,22; окружность 36 шаговъ. Въ насыпи встрѣчался уголь. На глубинѣ 1_м,68 скелетъ, головою къ З. Кисть правой руки на поясницѣ, лѣвой на тазовыхъ костяхъ, ноги протянуты. Сохранились кости стопъ, ребра и позвонка; черепъ раздавленъ землею. Ростъ 1_м,7. Подсыпка свѣтло-сѣрая, съ углемъ, толщиной въ 0_м,02.

Курганъ № 11. Высота 0_м,7; окружность 27 шаговъ. На глубинѣ 0_м,5 скелетъ ребенка, головою къ З. Два коренные зуба съ каждой стороны въ каждой челюсти еще не выросли. Руки вдоль тѣла, ноги протянуты, правая согнута въ колѣнѣ, голень отклонена къ наружи. Ростъ 1_м,05.

Общія замѣчанія.

1. *Наружный видъ кургановъ.* Насыпи въ могильникѣ расположены очень густо, такъ что многія соприкасаются основаниями; онѣ сохранили форму конусовъ съ округленными вершинами. Всѣ курганы у подошвы окружены неглубокими, но совершенно отчетливыми рвами.

2. *Насыпь кургановъ* состояла изъ песку, но слой, непосредственно покрывавшій скелеты, представлялъ бурый красноватый глей, сильно пропитанный сыростью. На разной глубинѣ насыпей попадались черепки отъ глиняныхъ сосудовъ и гнѣзда угля; въ № 6-мъ встрѣтился слой угля во всю ширину кургана, на разстояніи 0_м,6 отъ его вершины и на 0_м,8 выше могилы.

3. *Устройство гробницы.* Покойники лежали въ весьма неглубокихъ ямахъ, вырытыхъ въ песчаномъ слоѣ почвы, до поверхности подпочвы, состоящей изъ твердой, красноватой глины. Средняя глубина ямы = 0_m,35 ниже горизонта. Слѣдовъ дерева у скелетовъ не было замѣчено; гвоздей также не было, но въ 2 курганахъ въ глеѣ, окружавшемъ скелеты, замѣчены были слѣды какихъ-то разложившихся желѣзныхъ предметовъ. Въ №№ 4 и 5 кругомъ скелета разсыпано было въ некоторое количество угля. Во всѣхъ курганахъ подъ скелетами на поверхности подпочвы лежалъ слой золы, смѣшанной съ углемъ, въ 0_m,015 толщиною. Въ одномъ случаѣ скелетъ былъ обложенъ по сторонамъ желтою глиною и подъ голову скелета подложенъ валунъ. Въ каждомъ курганѣ находился только одинъ скелетъ.

4. *Положеніе скелета.* Всѣ остовы лежали на днѣ ямы, на спинѣ, головою на З., ногами на В. Отъ вліянія сырости, переполнявшей окружавшій скелеты глей, кости по большей части разложились. Положеніе рукъ было различно: въ 3-хъ случаяхъ обѣ руки были протянуты вдоль тѣла; въ одномъ ручныя кисти сложены на лобовыхъ костяхъ; въ одномъ локти были сильно согнуты и кисти рукъ лежали у плечевыхъ сочлененій и въ 3-хъ случаяхъ правая рука лежала въ одномъ изъ указанныхъ положеній, а лѣвая въ другомъ. Ноги были протянуты вдоль тѣла, но въ одномъ случаѣ онѣ были значительно раздвинуты, въ другомъ же правая нога была согнута въ колѣнѣ.

Былъ измѣренъ ростъ 5 взрослыхъ субъектовъ, средній размѣръ = 1_m,61; т. е. ростъ ниже средняго.

Черепы были короткоголовые, только одинъ оказался долихоцефалъ (указатель 70).

Въ № 1 правая бедренная кость скелета подверглась перелому еще при жизни и затѣмъ срослась крайне неправильно: вслѣдствіе сокращенія мускуловъ концы сломанной кости примкнули другъ къ другу боковыми сторонами на протяженіи 0_m,08 и срослись въ такомъ положеніи посредствомъ калюся; при этомъ внутренній каналъ, оставшійся открытымъ на обоихъ концахъ, наполнился костнымъ веществомъ и контуры изломанныхъ концовъ значительно сгладились и утончились.

5. *Вещи, найденныя въ могилахъ.* Олешпольскіе курганы оказались очень бѣдны предметами. Ни сосудовъ, ни оружія, ни бытовыхъ предметовъ домашняго употребленія въ могилахъ не было. Принадлежности костюма встрѣтились только въ 3 случаяхъ. Въ № 4 на груди найдены были 2 вѣрха желѣзной оковки въ 0_m,015 въ діаметрѣ, оставшіеся отъ какихъ-то разложившихся предметовъ. Въ № 3 на лѣвой рукѣ скелета было кольцо, сдѣланное изъ серебряной проволоки, согнутой въ 1½ оборота спирали. Въ № 5, у правой височной кости, около processus mastoideus найденъ рядъ серебряныхъ колецъ, числомъ 5; кольца эти сдѣланы изъ тонкой проволоки, согнутой спирально въ 1½ оборота; они прилегали другъ къ другу и вдоль ряда проходила ремешокъ, на который кольца были продѣты; послѣднее кольцо прилегало къ широкой, сохранившейся пластинкѣ изъ ремня. Рядомъ съ кольцами лежало нѣсколько бусъ, уже распавшихся, сдѣланныхъ изъ зеленого стекла, и нѣсколько ниже желтая стеклянная буса, съ привипѣвшею къ ней желѣзною оеисью.

Всѣ кольца, найденныя въ Олешпольскихъ курганахъ, сдѣланы изъ серебра очень низкой пробы.

Каменные гробницы у села Вышевичъ, Радомысльскаго уѣзда.

На поляхъ села Вышевичъ, расположеннаго на берегу р. Тетерева, случайно при распашкѣ поля крестьяне наткнулись на 2 гробницы, сложенныя изъ каменныхъ плитъ.

Гробницы эти находились на совершенно ровномъ полѣ, безъ малѣйшихъ признаковъ курганныхъ насыпей; верхнія плиты, покрывавшія гробницы, находились непосредственно подъ слоемъ чернозема, толщиной въ 0_м,25.

Одна гробница, лежащая на полѣ въ 2-хъ верстахъ въ сѣверу отъ села, была найдена и въ значительной степени разрушена крестьянами въ 1885 году; она была сложена изъ гранитныхъ плитъ, толщиной въ 0_м,22; расположенныхъ въ видѣ прямоугольника, длиною осью съ З. на В. Гробница представляла собою, такъ-называемую, каменную кисту, сложенную изъ 8 гранитныхъ плитъ, поставленныхъ отвѣсно и прикрытыхъ большею девятою плитою, края которой выдавались во всѣ стороны надъ очертаніемъ кисты. Верхніе края плитъ, поставленныхъ перпендикулярно, были стесаны, такъ что они представляли одинъ уровень. Крестьяне разбили верхнюю плиту и употребили для хозяйственныхъ надобностей какъ ея обломки, такъ и большинство плитъ, стоявшихъ отвѣсно. Въ настоящее время

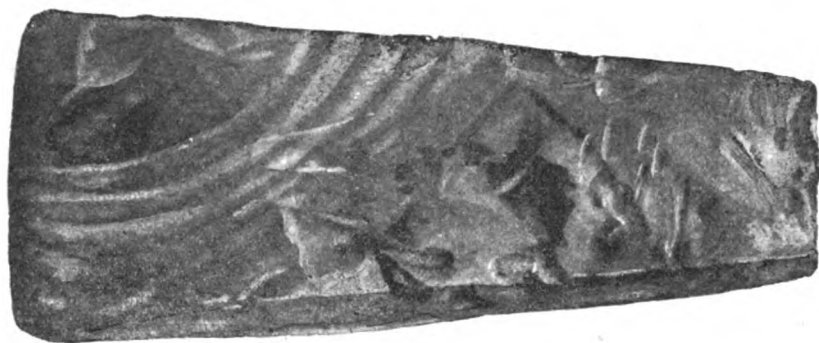

Фиг. 27.



Фиг. 28.

остались на мѣстѣ только плиты: 2, 4 и 6 и нижнія отломанные части 3 и 5. Высота всѣхъ плитъ = 1_м; длина ихъ отъ $\frac{1}{2}$ _м до 1_м,34. Нижніе концы вертикальныхъ плитъ были укрѣплены въ подпочвѣ, состоящей изъ красной, вязкой глины, которая составляла и дно кисты. Длина всей гробницы = 2_м,6; ширина 0_м,86. Въ кистѣ стояло нѣсколько сосудовъ, наполненныхъ сожженными костями и между ними лежали 3 полированные *кремневые топора*. Сосуды были разбиты крестьянами, топоры же разошлись по рукамъ. Одинъ изъ нихъ, видѣнный мною (фиг. 28), представлялъ тщательно отполированный цельтъ изъ темносѣраго кремня въ 0_м,125 длиною, шириною 0_м,05 у острія, 0_м,03 у тупаго конца и



0_m,015 толщиной; боковыя и задняя стороны отполированы плоскостями, перпендикулярными къ верхней и нижней поверхностямъ.

Другая гробница была тоже случайно найдена въ 1889 году крестьянами при запашкѣ поля; она лежитъ въ 1½ верстѣ отъ первой, на небольшомъ полуостровѣ, омываемомъ потокомъ „Мокрая Колчевка“. Гробница устроена точно такъ же, какъ и предыдущая; она сложена въ видѣ прямоугольной кисты изъ 9-ти отвѣсно стоящихъ гранитныхъ плитъ, укрѣпленныхъ нижними концами въ подпочву и прикрытыхъ тремя горизонтальными плитами; изъ нихъ только одна осталась на мѣстѣ, двѣ же остальные были разбиты крестьянами. Отвѣсныя плиты остались все на мѣстѣ. Толщина ихъ = 0_m,2 до 0_m,25; высота 0_m,92; длина отъ 0_m,41 до 0_m,85.

Горизонтальная плита длиною 1_m,25; шириною 0_m,76. Вся киста длиною 1_m,8; шириною въ одномъ концѣ 0_m,81; въ другомъ 0_m,78; она устроена по направленію съ С.-В. на Ю.-З. Внутри ея, подъ плитою вдоль стѣнки стояло 5 глиняныхъ сосудовъ, сдѣланныхъ изъ нечистой, смѣшанной съ кварцемъ глины, они были плохо выжжены и покрыты орнаментомъ, состоящимъ изъ точекъ и прямыхъ линий, пересѣкающихся въ разныхъ направленіяхъ. Все сосуды были наполнены жжеными костями и золою; они разбиты крестьянами. Между сосудами лежали: разсыпавшійся *янтарный предметъ*, въ видѣ половины круга, и *полированный кремневый цельтъ* изъ сѣраго, съ бѣлыми полосками, кремня (фиг. 27); форма его такая же, какъ и топорика, выше описаннаго. Размѣры: длина = 0_m,1; ширина у острія 0_m,04; у тупаго конца 0_m,25; толщина = 0_m,01.

VII. Раскопки у села Стрыжавки, Радомысльскаго уѣзда.

(См. планъ № 5).

Курганы лежатъ за селомъ Стрыжавкою къ З. на склонахъ возвышенностей, спускающихся къ широкой долинѣ Тетерева, по которой пролегаетъ шоссе Кіево-Житомирское; курганы расположены (числомъ около 70) въ трехъ группахъ на трехъ сосѣднихъ отрогахъ горы. Раскопано 32 кургана на урочищѣ Скопци и 5 на урочищѣ Каплиця.

Курганъ № 1. Высота 0_m,8; окружность 28 шаговъ. На глубинѣ 1_m,2 скелетъ, головою къ С.-З., руки согнуты въ локтяхъ, кисти на тазовыхъ костяхъ, ноги протянуты; у головы *два гвоздя*, одинъ надъ другимъ въ горизонтальномъ положеніи, головками къ скелету; гвозди головками вверхъ: у вершины лѣваго бедра, лѣваго колѣна и два у стопы. У верхней части праваго бедра большой *железный гвоздь*, подъ скелетомъ подпочва—желтая глина. Ростъ 0_m,69.

Курганъ № 2. Высота 1_m,3; окружность 29 шаговъ. На глубинѣ 1_m,43 скелетъ, головою къ З. Кисты правой руки на поясищѣ, лѣвой на шеѣ, ноги протянуты и нѣсколько раздвинуты. Фаланги пальцевъ рукъ разбросаны (норы сусликовъ), возлѣ колѣнъ найдена одна фаланга позеленѣвшая, но кольца не найдено. Лежалъ скелетъ на подпочвѣ, былъ покрытъ слоемъ угля въ 0_m,04 толщиной; другой слой угля, въ 0_m,15 толщ. находился на 0_m,55 выше перваго. Ростъ 1_m,7. Зубы все сохранились; швы не срослены, брахицефаль, лобъ высокій.

Курганъ № 3. Высота 0_m,95; окружность 28 шаговъ. На глубинѣ 1_m,8 скелетъ, головою къ З. Кости въ безпорядкѣ: одна лопатка подъ головою, другая подъ голенью, плечевая кость у таза, грудной кѣтки недостаетъ, ноги нѣсколько согнуты въ колѣнахъ. Подстилка; желтый песокъ съ примѣсью угля, подъ нимъ подпочва.

Курганъ № 4. Высота 0_m,8; окружность 27 шаговъ. Подъ верхнимъ слоемъ дерна слой ясно краснаго песку, расположенъ крестообразно, подъ нимъ толстый слой угля, расположенный двумя полосками и кучею. Глубже до подпочвы ничего не было. Курганъ межевой.

Курганъ № 5. Высота 2_m,45, окружность 50 шаговъ. Въ насыпи, на глубинѣ 1_m,8 найдены *два гвоздя*. На глубинѣ 2_m,94 лежалъ скелетъ, головою къ З. Кости груди, лѣвое предплечіе, позвонки и кисти рукъ не сохранились; правое предплечіе лежало по направленію къ тазовымъ костямъ, ноги раздвинуты и согнуты въ колѣнахъ. *Гвозди* у правой стороны груди и у правой голени. У стопы неопредѣленный *железный предметъ*. Подъ скелетомъ слой желтаго песку съ примѣсью угля. Ростъ 1_m,79.

Курганъ № 6. Высота 0м,95; окружность 36 шаговъ. На глубинѣ 1м,35 лежалъ скелетъ, головою къ С.-З., сверху покрытъ землею съ гнѣздами угля, по сторонамъ и въ ногахъ обложенъ толстыми деревянными (дубовыми) брусьями. Кисть правой руки на поясницѣ; лѣвая сильно согнута въ локтѣ, кисть подѣ лѣвою мышкою. На лѣвой рукѣ *серебряное кольцо*, (типа фиг. 5). У нижней челюсти, съ правой стороны часть *серебряной серьги*, (типа фиг. 4) на ногахъ небольшіе клочки кожи отъ *обуви*. Подѣ скелетомъ толстый слой дерева, затѣмъ подпочва. Ростъ 1м,66; субдолихоцефаль; указатель черепной—77.



Фиг. 29.

Курганъ № 7. Высота 0м,65; окружность 33 шага. На глубинѣ 1м,28 скелетъ, обложенный деревомъ; брусья уложены прямоугольникомъ въ 1м,8 длины и 0м,78 ширины. Голова къ С.-З. Кисти рукъ сложены на поясницѣ, ноги протянуты. Сверху скелетъ покрытъ толстою доскою, подѣ скелетомъ слой черной пыли отъ истлѣвшаго органическаго вещества, подѣ нею толстая деревянная доска, ниже слой красного песку, перемѣшаннаго съ углемъ и цвѣтными камешками; подѣ головою же тонкій бѣлый песокъ. На лѣвомъ вискѣ *серебряное кольцо* (типа фиг. 5).

Курганъ № 8. Высота 0м,95; окружность 44 шага. На глубинѣ 1м,56 скелетъ, головою къ З. Кисти рукъ на поясницѣ, ноги протянуты. Скелетъ окруженъ деревянными брусьями, сложенными въ прямоугольникъ, 2м,02 длину, шириною въ 0м,65; брусья толщиной въ 0м,3; обложены берестомъ снаружи и изнутри. *Гвозди*: 1 съ правой стороны головы, 2 у локтей, 2 въ брусьяхъ у стопъ. Съ каждой стороны головы, у височныхъ костей *серебряное колечко* того же типа; на пальцѣ руки витой *бронзовый перстень* (фиг. 29). Ростъ скелета 1м,64; субдолихоцефаль (указатель черепа 77), швы срослись, зубы всѣ сохранились; два пальца руки сохранились съ мягкими частями.

Курганъ № 9. Высота 1м,18; окружность 40 шаговъ. Въ центрѣ кургана, непосредственно подѣ дерномъ лежала большая глыба розоваго гранита (валунъ). На глубинѣ 1м,5 скелетъ, покрытый слоемъ разноцвѣтной глины: красной, желтой и зеленой. Голова къ З. Правая рука протянута вдоль тѣла, лѣвой руки кисть на тазовыхъ костяхъ. Ноги протянуты. Подѣ нимъ подпочва. Ростъ 1м,72; скелетъ мужской, молодой, швы не срослись, зубы премудрости еще не вышли изъ ячеекъ.

Курганъ № 10. Высота 1м, окружность 37 шаговъ. Подошвою сливается съ № 12. На глубинѣ 1м,4 скелетъ, головою къ Ю.-З. Кисть правой руки лежала на нижней части груди, кисть лѣвой руки подѣ лѣвою мышкою. Ноги протянуты. У скелета 7 *воздей* головнами вверхъ: 1 у верхушки головы и 1 съ правой стороны, 1 подѣ лѣвою мышкою 1 у лѣваго локтя, 1 съ лѣвой стороны глаза, 1 у лѣваго колѣна и 1 у конца правой стопы. На челѣ найдено *серебряное колечко*; у верхней трети праваго плеча 6 *колечекъ*, рядомъ, и выше у плечевой головки еще 2 *такихъ же колечка* (сломанные), всѣ они типа фиг. 2 и были наизаны на какое-то органическое вещество, оставшееся внутри ихъ въ видѣ аморфной черной массы (вѣроятно, ремень). Въ 0м,08 влѣво отъ головы *перстень*, литой, широкий, изъ серебряной пластинки (фиг. 30) и ниже *серебряное колечко*, подобное остальнымъ. На шеѣ 4 *бронзовыя бусы*, (типа фиг. 11) и 2 *колечка*, изъ которыхъ одно наизано на ремень. У праваго колѣна *кольцо*. На правой рукѣ литой съ дырочками, сдѣланный плетенкою *перстень* (фиг. 31). Ростъ 1м,55; скелетъ женскій; брахицефаль, швы не срослись, зубы мудрости еще не вырѣзались изъ ячеекъ. Подстилка—желтая и синеватая глина, подѣ нею подпочва.



Фиг. 30.



Фиг. 31.

Курганъ № 11. Высота 2м,85; окружность 54 шаговъ. Курганъ окруженъ канавкою въ 0м,4 глубины, черезъ нее мостики въ направлени къ Ю.-З., С.-З. и С. Въ насыпи кургана на глубинѣ 0м,3 въ В. сторонѣ большая

глыба розоваго гранита. Ниже, около скелета, въ насыпи много желтаго песку и угля. На глубинѣ 3м,27 скелетъ, головою къ З. Кисть правой руки на лобковыхъ костяхъ, лѣвой на поясницѣ, ноги протянуты. Ростъ 1м,77. Швы черепа заросли.

Курганъ № 12. Высота 0м,85; окружность 35 шаговъ; сливается подошвою съ № 10 и къ Ю. мостикомъ, перерывающимъ канавку, съ № 11. На глубинѣ 0,86 въ Ю. сторонѣ кургана найдены только части черепа ребенка: молочные зубы (рѣзцы) выпали, новые еще не вырѣзались изъ ячеекъ. Другихъ костей и вещей не было.

Курганъ № 13. Высота 0м,95; окружность 34 шага. Сливаются подошвами съ № 14. На глубинѣ 1м скелетъ, головою къ З. Кисть правой руки на поясницѣ, лѣвой подѣ лѣвою мышкою. *Гвозди*: съ правой стороны головы 1, съ лѣвой стороны шеи 1, у лѣваго плеча 1. Въ 0м,16 съ правой стороны головы *бронзовое кольцо*, (типа фиг. 6), у лѣвой височной кости *серебряная сережка*, (типа фиг. 4), на лѣвой сторонѣ шеи *бусы* серебряная и стеклянная, на правой рукѣ *бронзовый перстень*, (типа фиг. 1). Ростъ 1м,63.



Фиг. 32.



Фиг. 33.



Фиг. 34.



Фиг. 33.

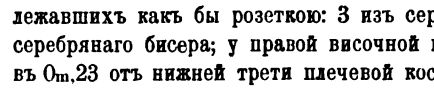

Фиг. 34.

Курганъ № 14. Высота 1м,35, окружность 37 шаговъ. На глубинѣ 1м,28 скелетъ, головою къ З. Кисть лѣвой руки подѣ лѣвою мышкою, правая рука протянута вдоль тѣла. Ноги протянуты. У лѣваго тазобедреннаго сочлененія *воздей*. Съ обѣихъ сторонъ головы 2 *серебряныя колечка* (типа фиг. 2); на лѣвой сторонѣ груди *несколько бусъ* (фиг. 33),

лежавшихъ какъ бы розеткою: 3 изъ сердолика, 2 изъ композиции, 1 бронзовая и 1 (распавшаяся) изъ серебрянаго бисера; у правой височной кости маленькое *серебряное колечко* (фиг. 34); съ правой стороны въ 0м,23 отъ нижней трети плечевой кости *серебряное кольцо* (типа фиг. 2). Въ землѣ, окружающей скелетъ, много большихъ кусковъ угля. Ростъ 1м,49.

Курганъ № 15. Высота 0_m,9, окружность 42 шага. На глубинѣ 1_m,04 скелетъ, головою къ З. Кисть лѣвой руки на груди, правая рука протянута. *Гвозди:* 2 у головы (у темени лѣваго виска), оба 0_m,15 выше черепа, 1 у половины правой плечевой кости, 1 у праваго бедра. Вещей не было; лежалъ на подпочвѣ. Ростъ 1_m,82.

Курганъ № 16. Высота 0_m,66, окружность 30 шаговъ; пронизанъ норами. Скелетъ на глубинѣ 0_m,66, головою къ З., въ наклонномъ положеніи, голова на 0_m,2 выше ногъ, руки скрещены на поясицѣ; остальные кости въ совершенномъ безпорядкѣ, кромѣ голеней, протянутыхъ къ В. Скелетъ лежалъ на подпочвѣ. Ростъ 1_m,68. Нижніе зубы всё сохранились. Ширина лба 0_m,11, лобъ высокій, надбровныя дуги сильно развиты.

Курганъ № 17. Высота 1_m,1; окружность 36 шаговъ, пронизанъ норами. На глубинѣ 1_m,45 скелетъ, головою къ З. Кисть лѣвой руки на поясицѣ, правая рука вдоль тѣла. Ноги протянуты, позвонки и кости предплечія разбросаны въ безпорядкѣ. У лѣваго бедра *воздь*, головкою вверхъ. На лѣвомъ вискѣ *колмо* (типа фиг. 6). Ростъ 1_m,46.

Курганъ № 18. Высота 0_m,68; окружность 33 шага. На глубинѣ 0_m,74 скелетъ, покрытый слоемъ угля, головою къ З. Кисть правой руки на поясицѣ, лѣвой подъ лѣвою мышкою, ноги протянуты. *Гвозди:* 2 по сторонамъ головы, 1 у праваго бедра. Подъ нимъ подстилка: слой угля въ 0_m,17 толщиною. Швы черепные срослись, коренные зубы отсутствуютъ, ячейки зарощены.

Курганъ № 19. Высота 0_m,98; окружность 34 шага. Въ насыпи на глубинѣ 0_m,6 *воздь*. На глубинѣ 1_m,6 скелетъ, головою къ З. Кисть правой руки на поясицѣ, лѣвой подъ головою. *Гвозди* головками вверхъ: у правой стопы и у головки лѣвой бедренной кости. Ростъ 1_m,65. Швы на черепѣ не вполне заросли. Подстилка—слой желтаго песку, затѣмъ подпочва.

Курганъ № 20. Высота 1_m,05, окружность 32 шага; окруженъ узкою канавкою; изрытъ норами. На глубинѣ 1_m,4 въ землѣ, перемежавшейся съ углемъ, на красной глинѣ два скелета, головами на З., между ними полоса угля 1) Скелетъ въ Ю. сторонѣ кургана лежалъ со слѣдами гроба. Кисть правой руки на тазовыхъ костяхъ, лѣвой подъ лѣвою мышкою; правая нога протянута, лѣвая отклонена къ С. Ростъ 1_m,64; швы черепные срослись, зубовъ не доставало и ячейки заросли. 2) Скелетъ въ С. сторонѣ кургана: кисти рукъ сложены на тазовыхъ костяхъ. Ноги протянуты. Ростъ 1_m,35. Остальные кости обоихъ скелетовъ: позвонки, ребра, пальцы—въ безпорядкѣ.

Курганъ № 21. Высота 0_m,98; окружность 30 шаговъ. На глубинѣ 1_m,47 скелетъ, головою къ З. Правая рука на тазовыхъ костяхъ, лѣвая подъ мышкою, ноги протянуты. Ростъ 1_m,72. Швы черепные не вполне срослись; зубы всё.

Курганъ № 22. Высота 0_m,9; окружность 30 шаговъ. На глубинѣ 1_m,41 скелетъ, головою къ З., лежалъ на подпочвѣ—желтой глинѣ, около него въ землѣ зерна угля. Руки сложены на поясицѣ, но кисть правой руки подъ головою. Ростъ 1_m,82.

Курганъ № 23. Высота 0_m,75; окружность 28 шаговъ. На глубинѣ 0_m,9 скелетъ, головою къ Ю.-З. Кисти рукъ на тазовыхъ костяхъ, ноги протянуты. Ростъ 1_m,63. Швы на черепѣ не срослись, зубовъ премудрости нѣтъ.

Курганъ № 24. Высота 0_m,6; окружность 27 шаговъ. На глубинѣ 0_m,9, головою къ З. Кисть правой руки на поясицѣ, лѣвой подъ мышкою; ноги протянуты.

Курганъ № 25. Высота 1_m, окружность 32 шага. На глубинѣ 0_m,64 лежалъ неполный скелетъ; длинныя кости ногъ протянуты съ З. на В.; остальные кости разложились, около костей ногъ 4 *воздя* головками вверхъ.

Курганъ № 26. Высота 0_m,75, окружность 29 шаговъ. На глубинѣ 0_m,88 скелетъ по направленію съ Ю.-З. на С.-В., голова сохранилась. Кисть правой руки на тазѣ, лѣвая вдоль тѣла, на ней витой *перстень* (типа фиг. 1). Ноги протянуты; подстилка—желтый песокъ съ углемъ. Субъектъ молодой, зубовъ мудрости еще нѣтъ.

Курганъ № 27. Высота 1_m,1; окружность 40 шаговъ. На глубинѣ 1_m,13 скелетъ, головою на З., лѣвая ручная кисть на поясицѣ, правая подъ головою, ноги протянуты; у бедеръ по 1 *воздю*. Ростъ 1_m,56; скелетъ лежалъ въ мокромъ илѣ, персыпанномъ углемъ.

Курганъ № 28. Высота 0_m,6, окружность 34 шага. На глубинѣ 1_m,05 скелетъ, головою къ З.; кисти рукъ на лобковыхъ костяхъ, ноги протянуты. Ростъ 1_m,7, зубы всё; швы не сросшіеся. Подстилка—сырой илѣ, перемежавшийся съ крупнымъ углемъ и комками извести.

Курганъ № 29. Высота 0_m,72, окружность 23 шаговъ. На глубинѣ 1_m,3 скелетъ, головою къ З. Кисти рукъ на лобковыхъ костяхъ, на пальцѣ *бронзовое колмо* (типа фиг. 6), ноги протянуты. По обѣимъ сторонамъ скелета слѣды брусевъ. Ростъ 1_m,75.

Курганъ № 30. Высота 0_m,4; окружность 20 шаговъ. На глубинѣ 0_m,87 въ С. сторонѣ кургана слѣды деревянныхъ брусевъ отъ З. на В.; между ними на глубинѣ 1_m,13 скелетъ, головою къ З.; правая рука вдоль тѣла, лѣвая подъ мышкою, ноги протянуты, лежалъ на подпочвѣ, желтой глинѣ. Въ Ю. сторонѣ кургана скелетъ ребенка отъ З. къ В., черепъ не сохранился, руки вдоль тѣла.

Курганъ № 31. Высота 0_m,64; окружность 22 шага. На глубинѣ 0_m,8 слѣды дерева отъ З. къ В. въ 2-хъ мѣстахъ и 2 *большіе воздя*, но скелета не было.

Курганъ № 32. Высота 0_m,6; окружность 28 шаговъ. На глубинѣ 0_m,83 скелетъ, головою къ З. Кисть лѣвой руки на поясицѣ, правой подъ тазомъ, ноги протянуты. *Гвоздей* 4: 2 у колѣнъ и 2 у стопъ. Въ подстилкѣ у головы нѣсколько кремней и много цвѣтныхъ камней. Ростъ 1_m,8.

Слѣдующіе 5 кургановъ раскопаны на урочищѣ „Капльця“.

Курганъ № 33. Высота 1_м,1; окружность 35 шаговъ; изрытъ норами. На глубинѣ 1_м,6 скелеть по направлению съ З. на В. Кости въ беспорядкѣ; головы не было; кисть правой руки на поясницѣ, лѣвая плечевая кость у бедра, а кисть у ногъ. Подстилка изъ сѣро-голубоватой глины съ примѣсью угля.

Курганъ № 34. Высота 0_м,76; окружность 33 шага. Оказался совершенно пустымъ, раскопанъ до подпочвы—найденъ только на двѣ одинъ человѣческой зубъ.

Курганъ № 35. Высота 1_м,2; окружность 26 шаговъ. На глубинѣ 1_м,8 скелеть, головою къ З. Правая ручная кисть подъ мышкою, лѣвая на поясницѣ, ноги протянуты. Лежалъ на подпочвѣ—желтой глинѣ; былъ присыпанъ мелкимъ углемъ, а въ ногахъ ярко-оранжевымъ пескомъ. Ростъ 1_м,7; коренные зубы отсутствовали и ячейки ихъ заросли; швы срослись.

Курганъ № 36. Высота 0_м,76; окружность 30 шаговъ. На глубинѣ 1_м,08 скелеть, головою къ С.-З., въ мокрой глинѣ, вслѣдствіе чего кости разложились почти совершенно. Около шеи и кругомъ головы сохранились частицы *ткани шелковой ленты*, перетканной серебряными и золотыми нитками. Съ лѣвой стороны шеи *3 бронзовыя пуговицы*, (фиг 35) возлѣ подбородка *кольцо* изъ ремня или бересты (?).



Фиг. 35.

Курганъ № 37. Высота 0_м,78; окружность 25 шаговъ. На глубинѣ 1_м,58 скелеть, окруженный со всѣхъ сторонъ деревянными брусьями, толщиной въ 0_м,3. Голова къ З. Кисть правой руки на лобковыхъ костяхъ, лѣвой на поясницѣ. Ноги протянуты. Лежалъ на подпочвѣ, желтой глинѣ. Черепные швы не срослены, зубы всѣ сохранились.

Общія замѣчанія.

1. *Наружный видъ кургановъ.* Курганы сохранились хорошо; форма ихъ коническая съ округленною вершиною. Многіе обнесены у подошвы рвомъ, черезъ который въ нѣкоторыхъ случаяхъ проложены мосты. Многіе курганы пронизаны норами грызуновъ, вслѣдствіе чего встрѣчается много могилъ, въ которыхъ кости и вещи растасканы въ беспорядкѣ.

2. *Насыть кургановъ* состояла изъ супеску; въ ней встрѣчались на различной глубинѣ: гнѣзда угля, гвозди желѣзные и два раза глыбы гранита. Въ № 2, на глубинѣ 0_м,56 отъ вершины кургана и на 0_м,55 выше уровня могилы, лежалъ слой угля въ 0_м,15 толщиной. Въ № 11 та часть насыпи, которая прилежала непосредственно къ скелету, состояла изъ песку, жерствы и угля.

3. *Устройство гробницы.* Покойники лежали въ неглубокихъ ямахъ, въ среднемъ на 0_м,42 ниже горизонта, на поверхности подпочвы, состоящей изъ желтой глины. Только въ 8 случаяхъ скелеты были обложены деревомъ: въ 4-хъ могилахъ дубовые брусья 0_м,3 толщиной окружали скелеть со всѣхъ сторонъ, образуя прямоугольникъ; при этомъ въ одномъ случаѣ (№ 7) встрѣтились толстыя доски, покрывавшія гробницу сверху и снизу, а въ другомъ такая же доска находилась только внизу, подъ скелетомъ. Въ 3-хъ случаяхъ дубовые брусья лежали только по сторонамъ скелета. Въ № 8 дубовыя бревна были обложены изнутри и снаружи березовою корою. Въ 28 могилахъ слѣда дерева вовсе не было замѣчено. Въ 6-ти могилахъ скелеты были присыпаны сверху углемъ, при чемъ въ одномъ случаѣ уголь покрывалъ весь скелеть, кромѣ ногъ, на которыя былъ насыпанъ слой ярко-оранжеваго песку. Въ № 9 скелеть былъ покрытъ сверху слоемъ глины, окрашенной яркими цвѣтами: красной, желтой и зеленой. Въ 13-ти могилахъ скелеты были окружены по контурамъ тѣла желѣзными гвоздями, торчавшими перпендикулярно шляпками вверхъ; въ одномъ только случаѣ гвозди, бывшіе въ сторонѣ головы, оказались не на одномъ съ нею уровнѣ, а на 0_м,1 до 0_м,15 выше; въ другомъ, № 1, изъ числа 6 гвоздей, окружавшихъ скелеть, 4 стояли перпендикулярно, два же, бывшіе у головы, лежали горизонтально одинъ надъ другимъ, обращенные шляпками

къ скелету. Скелеты въ большинствѣ случаевъ лежали на поверхности подпочвы, но въ нѣкоторыхъ гробницахъ на подпочвѣ устроена была предварительно настилка; такъ, въ курганахъ №№ 6 и 7 подъ скелетомъ лежали толстыя деревянныя доски, въ №№ 3, 5, 19, 26 слой желтаго песку, смѣшаннаго съ углемъ, въ №№ 10 и 33 слой желтой или синей глины, также съ примѣсю угля, въ № 18 чистый уголь и въ № 32 слой разноцвѣтныхъ мелкихъ камешковъ. Въ № 7 подстилка состояла изъ краснаго песку, смѣшаннаго съ углемъ и разноцвѣтными камешками, подъ голову же былъ подсыпанъ бѣлый песокъ. Наконецъ, въ 3-хъ гробницахъ скелеты лежали на слоѣ весьма сырого ила, смѣшаннаго съ углемъ.

Въ каждомъ курганѣ былъ одинъ скелетъ, только въ № 20 ихъ оказалось 2—человѣка взрослого и ребенка; скелеты эти были отдѣлены другъ отъ друга полосою угля.

4. *Положеніе скелета.* Всѣ остовы лежали на спинѣ въ горизонтальномъ положеніи, только въ одномъ случаѣ скелетъ находился въ положеніи наклонномъ, такъ что голова лежала выше ногъ. Голова всѣхъ скелетовъ была обращена на З. съ незначительными увлеченіями въ немногихъ случаяхъ къ С.-З. или Ю.-З. Руки находились въ самомъ разнообразномъ положеніи: то обѣ ручныя кисти были сложены на поясницѣ (4 раза) или на лобковыхъ костяхъ (5 разъ), или протянуты вдоль тѣла (1 разъ), то каждая рука занимала иное положеніе: правая кисть находилась подъ мышкою 1 разъ, на поясницѣ 7 разъ, вдоль тѣла 6, на лобковыхъ костяхъ 5, на груди 1 и подъ головою 1; лѣвая кисть лежала подъ мышкою 9 разъ, на поясницѣ 6, вдоль тѣла 1, на лобковыхъ костяхъ 1, на груди 1, подъ головою 1 и у шеи 2 раза.

Ноги почти постоянно были протянуты вдоль, только въ 2 случаяхъ онѣ оказались согнутыми въ колѣнахъ и въ 3-хъ—раздвинутыми.

Ростъ былъ промѣрянъ на 24 взрослыхъ индивидуумахъ, средняя высота = 1^м,66; т.-е. ростъ нѣсколько выше средняго. Всѣ черепа принадлежали къ типу короткоголовому, за исключеніемъ 2-хъ, которые представляли черепа субдолихоцефалическіе (указатели черепные 77). Никакихъ аномалій въ устройствѣ костей не замѣчено.

5. *Предметы, найденные въ могилахъ.* При покойникахъ вовсе не было сосудовъ, оружія и орудій домашняго быта; всѣ найденные предметы принадлежали къ числу украшеній костюма. Въ 3-хъ случаяхъ у височныхъ костей найдены были сережки, состоявшія изъ тонкой, серебряной, кольцеобразно согнутой, но не спаянной проволоки; сверхъ того у головы въ 6 курганахъ найдены были серебряныя колечки изъ болѣе толстой проволоки, согнутой спиралью, такъ что она образовала одинъ оборотъ съ четвертью; кольца эти были различной величины отъ 0^м,005 до 0^м,02 въ діаметрѣ; лежали по одному или по нѣсколько на каждомъ черепѣ; если ихъ было нѣсколько, то они были направлены отъ правой височной кости къ верхней трети правой плечевой. Въ № 10 такихъ колець было 8 и притомъ внутри ихъ находился остатокъ истлѣвшаго ремня, на который они были нанизаны; можно, предполагать что кольца эти скрѣпляли женскія косы или вплетались въ нихъ. Въ 4-хъ случаяхъ на груди найдены были остатки отъ застежки одежды: въ № 10 застежка состояла изъ 4-хъ бронзовыхъ бусъ и 2-хъ колечекъ, внутри одного колечка найденъ остатокъ продѣтаго въ него ремня; бусы состояли изъ 3-хъ рядовъ шариковъ (въ каждомъ ряду по 6). Въ № 14 застежку составляла розетка, состоявшая изъ 7 разнообразныхъ бусъ: глиняныхъ (желтой и красной), сердоликовыхъ, бронзовой и серебряной. Въ № 13 въ застежкѣ было только 2 бусы: серебряная и стеклянная. Наконецъ въ № 36 у шеи найдены 3 бронзовыя пуговицы, продѣтыя въ петлю, сдѣланную изъ ремня.

На рукахъ, безразлично на правой или на лѣвой, надѣты были кольца и перстни, иногда они лежали не на рукахъ, а случайно были брошены около скелета (въ № 10 одно у головы, другое у колѣна). Кольца изъ согнутой спирально довольно толстой серебряной проволоки встрѣтились только 3 раза. Перстни въ 3 случаяхъ были сдѣланы изъ 2-хъ серебряныхъ проволокъ, скрученныхъ жгутомъ съ заклепанными, но не спаянными концами. Въ № 10 найдены 2 перстня: одинъ на правой рукѣ, сдѣланъ изъ тонкихъ серебряныхъ проволокъ, сплетенныхъ въ 4 полосы, съ заклепанными, но не спаянными концами, другой, лежавшій въ сторонѣ отъ головы, отлитъ въ видѣ широкой (0_m,75) серебряной пластинки и украшенъ съ наружной стороны орнаментомъ, изображающимъ вѣтку, вьющуюся зигзагомъ и снабженную листьями и цвѣтами.

Одежда покойниковъ совершенно истлѣла, въ нѣкоторыхъ случаяхъ можно было различить слѣды ея въ видѣ чернубурой пыли, облежавшей скелетъ. Въ одномъ только случаѣ около головы и шеи скелета уцѣлѣли куски ленты, повидимому шелковой, перетканой металлическими (золотыми или серебряными) нитками. Въ рѣдкихъ случаяхъ, можно было различить небольшія части кожи, оставшейся отъ истлѣвшей обуви.

Въ металлическихъ украшенияхъ одежды преобладало серебро: изъ 41 предмета 32 сдѣланы изъ серебра и только 9 изъ бронзы. Серебро весьма низкой пробы, вѣроятно сплавлено съ значительнымъ количествомъ мѣди, вслѣдствіе чего всѣ предметы покрыты толстымъ слоемъ зеленой окиси; лишь соскобливъ послѣднюю можно замѣтить блескъ серебра. Только одинъ перстень, бусы и пуговицы литые, всѣ остальные предметы приготовлены изъ проволокъ, ни на одномъ предметѣ концы не были спаяны.

VIII. Раскопки у м. Коростышева.

(См. планъ № 5).

Раскопка произведена была въ 3 верстахъ къ С. отъ мѣстечка; раскопана часть группы кургановъ, лежащей у лѣса „Бобрыка“ на склонѣ горы къ Тетереву, около дороги изъ м. Коростышева въ с. Козіевку. Группа состоитъ изъ 21 кургана; подпочва — желтая твердая глина.

Курганъ № 1. Высота 0_m,95; окружность 54 шага. Въ насыпи кургана среди чернозема встрѣчались гнѣзда желтаго песку, желтой глины и извести, у самага скелета гнѣзда угля и извести. На глубинѣ 1_m,05 лежалъ скелетъ на черноземѣ, перемѣшанномъ съ углемъ и плотно утрамбованномъ. Голова къ З., руки протянуты вдоль тѣла, ноги тоже протянуты. Возлѣ скелета 12 *воздей* головками вверхъ: 2 по сторонамъ головы, одинъ у лѣваго плеча, одинъ на лѣвой сторонѣ груди, 2 у локтей, 2 по обѣ стороны правой ручной кисти, 2 у колѣнъ и 2 у конца ногъ. Ростъ скелета 1_m,85.

Курганъ № 2. Высота 0_m,82; окружность 36 шаговъ. Этотъ курганъ сливался съ № 3. На глубинѣ 1_m,52 лежалъ скелетъ, подъ нимъ были слѣды истлѣвшаго дерева. Голова къ З., руки согнуты въ локтяхъ, кисти на тазовыхъ костяхъ, ноги протянуты. Между головками бедренныхъ костей найдена *железная пряжка*. Подъ скелетомъ подстилка изъ плотно утрамбованной глины; швы черепа не срослись; ростъ 1_m,71, брахицефаль, зубы всѣ сохранены.

Курганъ № 3. Высота 0_m,8; окружность 35 шаговъ, подножіемъ сливался съ № 2. На глубинѣ 1_m,2 скелетъ, головою къ З., кисть лѣвой руки на локтевыхъ костяхъ, правой на верхней части бедренной кости, ноги протянуты. Подстилка: желтая глина, плотно утрамбованная, подъ нею слой бѣлаго песку и далѣе подпочва—желтая глина (чересть сохраненъ).

Курганъ № 4. Высота 0_m,94; окружность 42 шага. На глубинѣ 0_m,75 деревянная доска по направленію съ З. къ В. Подъ нею, т. е. 0_m,05 глубже, скелетъ, головою къ З., около него 8 *воздей* головками вверхъ: 1 съ лѣвой стороны головы, 2 у плечевыхъ сочлененій, одинъ у лѣваго колѣна снаружи, 3 расположенные треугольникомъ у внутренней стороны праваго колѣна, одинъ въ концѣ ногъ; кисть лѣвой руки подъ правымъ бедромъ, правой на лѣвомъ пред-

плечіи, ноги протянуты; у лѣваго плеча *железное неопредѣленное орудіе*, на правой рукѣ *бронзовый перстень* (типа фиг. 1). Подстилка: утрамбованная желтая глина. Ростъ 1_м,6. Спинные позвонки срослись подѣ угломъ (горбъ).

Курганъ № 5. Высота 0_м,83; окружность 39 шаговъ. На глубинѣ 1_м,27 скелеть, головою къ З., руки согнуты, кисти ихъ на поясницѣ. На лѣвой рукѣ *серебряное кольцо* (типа фиг. 2), у лѣвой стопы два *железные гвоздя*. Лежалъ на подпочвѣ—желтой глинѣ, слегка присыпанной углемъ. Ростъ 1_м,78.

Курганъ № 6. Высота 1_м,1; окружность 47 шаговъ. На глубинѣ 1_м,15 скелеть, головою на С.-З., тазъ и ноги уклоняются къ Ю.-В. Руки согнуты въ локтяхъ, кисти на поясницѣ. Вокругъ скелета 17 *гвоздей*: 5 у головы, 3 у праваго плеча, 1 у лѣваго, 2 у верхнихъ частей бедеръ, 2 у голеней, 3 у конца ногъ; подстилка: слой желтой глины въ 0_м,1; слой чернозему 0_м,1; затѣмъ подпочва. Ростъ 1_м,84; скелеть мужской.

Курганъ № 7. Высота 0_м,72; окружность 40 шаговъ. Въ насыпи одинъ *гвоздь и черепокъ* отъ сосуда плохо обожженный. На глубинѣ 1_м,34 скелеть, головою къ З., кисть правой руки на поясницѣ, лѣвой на груди, около шеи. Правая нога протянута, лѣвая согнута въ колѣнѣ. Около лѣваго виска 3 *серебряныя кольца* (типа фиг. 9), нанизанныя на темную органическую массу, въ которой можно было отличить волоски; у лѣвой стороны около шейныхъ позвонковъ 2 *бронзовыя бусы* (фиг. 36) и другая побольше (типа фиг. 11). Лежитъ на подпочвѣ. Ростъ 1_м,7; швы черепные не заросли, зубы коренные выпали и ячейки заросли.



Фиг. 36.

Курганъ № 8. Высота 0_м,7; окружность 37 шаговъ. Въ насыпи съ самаго верха примѣсь въ большемъ количествѣ угля, желтой глины и извести. На глубинѣ 1_м,32 слой дерева, деревянный брусъ, длиною 2_м,45 съ правой стороны скелета. Кости въ безпорядкѣ (на глубинѣ 1_м,4). Кисть лѣвой руки на тазовыхъ костяхъ, правая протянута. Лѣвая нога протянута, правая отклонена къ С на 45°. На правой рукѣ *серебряное кольцо* (типа фиг. 9, но



Фиг. 37.

большихъ размѣровъ), у конца пальцевъ правой ноги небольшое *железное копье* (фиг. 37). *Гвозди* головками вверхъ: у правой ручной кисти и 2 по сторонамъ ногъ. Подѣ скелетомъ тонкій пластъ березовой коры и подѣ нимъ подпочва—желтая глина.

Курганъ № 9. Высота 0_м,55; окружность 35 шаговъ. На глубинѣ 0_м,98 скелеть, головою къ С.-З. Лѣвая рука протянута вдоль тѣла, кисть подѣ бедренную кость, правая кисть на поясницѣ. Съ лѣвой стороны головы, около шеи *тонкое колечко* (типа фиг. 4). Подѣ скелетомъ слой березоваго дерева, покрытаго корою; затѣмъ подпочва: желтая глина. Ростъ 1_м,76. Швы черепа заросли, зубы почти всѣ выпали и ячейки заросли.

Курганъ № 10. Высота 0_м,6; окружность 36 шаговъ. На глубинѣ 1_м,05 скелеть, головою къ З., руки согнуты въ локтяхъ; правая кисть руки на поясницѣ, лѣвая на груди. Ноги протянуты. На правой рукѣ *колечко* (типа фиг. 4), у подбородка 2 *бронзовыя бусы* (фиг. 38 и 39) и одна *мелкая стеклянная*, обтянутая золотомъ. Сверху, надѣ скелетомъ и по обѣимъ сторонамъ его деревянные бруссы. *Гвозди* головками вверхъ: 3 у головы, 1 у лѣваго плеча, 2 у бедренныхъ костей и 1 у лѣвой стопы.



Фиг. 38.



Фиг. 39.

Общія замѣчанія.

1. *Наружный видъ кургановъ.* Группа кургановъ расположена на полѣ, которое съ давняго времени распаивается; вслѣдствіе этого курганы значительно сгладились и потеряли свою первоначальную форму; они представляютъ невысокія плоскія насыпи съ широкимъ основаніемъ. Многія насыпи почти совершенно изгладились, такъ что поверхность кургановъ почти совершенно сливается съ уровнемъ поля; вѣроятно, группа была гораздо болѣе многочисленна, но многіе курганы совершенно уже изгладились.

2. *Насыпь кургановъ* состояла изъ чернозема, въ которомъ часто встрѣчались въ видѣ отдѣльныхъ комковъ или гнѣздъ: желтая глина, желтый песокъ, известь, и уголь; на разной глубинѣ въ насыпяхъ находились разрозненные черепки горшковъ и отдѣльно лежашіе гвозди.

3. *Устройство гробницы.* Скелеты лежали въ неглубокихъ ямахъ, вырытыхъ въ чер-

ноземномъ слоѣ почвы; средняя глубина ямы = 0_м,44; въ одномъ случаѣ покойникъ былъ положенъ на уровнѣ горизонта. Присутствіе дерева въ могилѣ замѣчено было въ 5 курганахъ: въ одномъ бревна лежали по обѣимъ сторонамъ скелета и покрывали его сверху; въ другомъ деревянный брусъ лежалъ съ правой стороны скелета; въ № 4 скелетъ былъ прикрытъ только деревянною доскою; въ двухъ курганахъ дерево замѣчено было только подъ скелетомъ, на днѣ гробницы; въ № 2 оно представляло очень тонкій, едва замѣтный слой истлѣвшей древесины, въ № 9 подъ скелетомъ находился довольно толстый слой березоваго дерева, покрытаго корою. Почти во всѣхъ гробницахъ скелеты были окружены по контурамъ тѣла гвоздями, стоявшими перпендикулярно шляпками вверхъ; количество этихъ гвоздей въ нѣкоторыхъ гробницахъ было довольно значительное, такъ въ № 4 ихъ найдено 8, въ № 7—10, въ № 1—12 и въ № 6—17.

Скелеты только въ трехъ курганахъ лежали на поверхности подпочвы, въ остальныхъ-же случаяхъ подъ ними была найдена особая подстилка; въ № 5 эта подстилка состояла изъ угля, въ № 8 изъ тонкаго слоя березовой коры, въ № 1 изъ плотно утрамбованнаго слоя чернозема, смѣшаннаго съ углемъ, въ №№-же 2, 3, 4 и 6 изъ утрамбованной желтой глины, слой которой отдѣлялся отъ подпочвы слоемъ бѣлаго песку или чернозема.

4. *Положеніе скелета.* Скелеты лежали на спинѣ, головою обращены къ З., съ незначительными уклоненіями въ 2-хъ случаяхъ къ С.-З. Руки находились въ различномъ положеніи: обѣ ручныя кисти въ двухъ случаяхъ были сложены на поясницѣ, въ двухъ на лобковыхъ костяхъ и въ одномъ случаѣ обѣ руки были протянуты вдоль тѣла. Въ остальныхъ 5 случаяхъ руки занимали каждая иное положеніе, одна ручная кисть лежала: на груди, на поясницѣ, на лобковыхъ костяхъ или вдоль тѣла, а другая занимала одно изъ указанныхъ положеній, не сходное съ первою рукою. Ноги были протянуты по направленію тѣла, только въ № 7 лѣвая нога была согнута въ колѣнѣ, а въ № 8 правая отклонена въ сторону подъ 45° къ направленію всего тѣла. Въ № 6 весь скелетъ былъ согнутъ въ поясницѣ въ сторону, такъ что нижняя и верхняя половины тѣла лежали другъ къ другу подъ тупымъ угломъ.

Измѣренъ былъ ростъ 6 скелетовъ; всѣ оказались росту высокаго, средняя цифра роста = 1_м,77; седьмой скелетъ, съ изогнутымъ позвоночнымъ столбомъ былъ оставленъ въ сторонѣ и не вошелъ въ расчетъ.

Всѣ черепа относились къ типу короткоголовому, аномалій въ устройствѣ череповъ и скелетовъ не было замѣчено; только въ № 4 спинные позвонки срослись между собою и спинной хребетъ былъ изогнутъ подъ угломъ, представляя значительно выдававшійся горбъ, отчего зависѣло и то, что ростъ этого скелета оказался значительно меньше другихъ.

5. *Предметы, найденные въ могилахъ.* Изъ оружія найденъ только одинъ предметъ: четырехгранный наконечникъ копья или дротика 0_м,12 длиною и около 0_м,01 толщиною; онъ найденъ у скелета въ № 8 около пальцевъ правой ноги; остріемъ обращенъ былъ къ пальцамъ; тупой конецъ безъ втулки. Кромѣ того въ № 2 ниже пояса и въ № 4 у лѣваго плеча найдены были 2 желѣзные предмета, испорченные ржавчиною, значенія которыхъ нельзя было опредѣлить. Изъ украшеній были найдены: въ № 9 серьга изъ тонкой серебряной проволоки, свернутой кольцеобразно; въ № 7 три кольца изъ болѣе толстой серебряной проволоки, напизанныя на какое-то темное органическое истлѣвшее вещество, въ которомъ при внимательномъ разсмотрѣніи въ лупу можно было отличить

волоски буро-оранжеваго цвѣта; этотъ рядъ колець, охватывавшій, вѣроятно, конецъ косы, помѣщался у лѣваго виска.

Застежки на шеѣ найдены были въ двухъ случаяхъ: въ первомъ случаѣ застежка состояла изъ 3-хъ бронзовыхъ бусъ, состоявшихъ изъ шариковъ, расположенныхъ въ одной въ 3 ряда, въ двухъ другихъ въ 2 ряда — въ каждомъ ряду по 6 шариковъ; въ другомъ случаѣ застежка состояла также изъ 3-хъ бусъ: 2-хъ серебряныхъ и одной стеклянной, обтянутой золотомъ; серебряныя бусы отлиты подобно бронзовымъ, состоятъ также изъ рядовъ шариковъ (въ одной 3, во второй 1 рядъ).

Въ трехъ случаяхъ на пальцахъ рукъ найдены были кольца, сдѣланныя изъ гладкой, довольно толстой серебряной проволоки, съ неспаянными концами: въ одномъ случаѣ на пальцѣ правой руки находился перстень, составленный изъ двухъ серебряныхъ проволокъ, скрученныхъ жгутомъ со склепанными, но не спаянными концами.

Всѣ металлическія украшенія, за исключеніемъ 3-хъ бронзовыхъ бусъ, сдѣланы изъ серебра, весьма низкаго достоинства; онѣ покрыты зеленоватою темною окисью, соскобливъ которую можно замѣтить блескъ металла; концы всѣхъ предметовъ не спаяны.

IX. Раскопки у села Городска, Радомысльскаго уѣзда.

(См. планъ № 5).

Село Городскъ расположено среди овраговъ на берегу р. Тетерева; три ручья: Бугрой, Люльковка и Збужъ, текущіе въ глубокихъ оврагахъ, перерѣзываютъ село и впадаютъ въ Тетерева. Два большіе городища расположены на высокихъ горахъ въ самомъ селеніи: одно на лѣвомъ берегу Люльковки, другое на лѣвомъ берегу Збужа; около села расположены четыре могильника: первый отъ села на $\frac{1}{2}$ версты въ полѣ, на урочищѣ, названномъ „Курганцы Нужнаго“, въ немъ 14 кургановъ; другой къ западу отъ села въ $\frac{1}{2}$ верстѣ отъ потока Збужа, состоитъ изъ 9 кургановъ, лежитъ у дороги въ село Козіевку; третій изъ 8 кургановъ въ восточной окраинѣ села, на урочищѣ, названномъ „Короливъ Огородъ“ и четвертый изъ 17 кургановъ къ югу отъ села, на опушкѣ лѣса, непосредственно за Тетеревомъ. Раскопка производилась въ первомъ и четвертомъ могильникахъ.

I. На урочищѣ „Курганцы Нужнаго“ находится 14 кургановъ; они расположены среди поля, которое давно распаивается. Подпочва твердая буро-желтая глина. Въ группѣ раскопано 7 кургановъ.

Курганъ № 1. Высота 1м,55; окружность 54 шага. На глубинѣ 1м,5 найденъ слой ярко-желтаго песку, подъ нимъ нѣсколько дубовыхъ брусевъ, обложенныхъ со всѣхъ сторонъ берестою; брусья были въ 0м,3 толщиной и расположены такъ, что представляли какъ бы остатокъ обрушившагося свода. Подъ ними, на 0м,3 ниже, лежалъ скелетъ, кости котораго сильно разложились; головою на З., ноги вытянуты; подъ костякомъ очень тщательно утрамбованная бурая глина; затѣмъ подпочва. Никакихъ вещей не найдено. Ростъ скелета 1м,6. Съ каждой стороны верхней челюсти не доставало 3 коренныхъ зубовъ, ячейки заросли. Шовъ стрѣловидный, сросся совсѣмъ, вѣнечный и ламбдовидный отчасти.

Курганъ № 2. Высота 0м,95; окружность 45 шаговъ. На глубинѣ 1м,26 скелетъ, головою къ С.-З. Кисть правой руки подъ мышкою, лѣвой на поясницѣ, ноги протянута; съ обѣихъ сторонъ скелета слѣды деревянныхъ брусевъ, обложенныхъ берестою. Ростъ 1м,72; на задней части лѣвой темянной кости значительное круглое углубленіе. 6 железныхъ гвоздей: 3 у головы и 3 у ногъ.

Курганъ № 3. Высота 0м,98; окружность 38 шаговъ. На глубинѣ 1м,37 скелетъ, головою къ Ю.-З., ноги вытянуты; остальные кости въ безпорядкѣ; всей правой руки и лѣвой плечевой не было, лѣвое предплечіе на поясницѣ.

Со всѣхъ сторонъ скелетъ обложенъ деревомъ, но снизу его не было; лежалъ на подпочвѣ. Ростъ 1_m.6. Швы черепные срослись.

Курганъ № 4. Высота 0_m.72; окружность 42 шага. На глубинѣ 1_m.42 лежали отъ З. къ В. два деревянные брусья, обложенные берестою; расстояние между ними 0_m.4. Среди нихъ скелетъ на глубинѣ 1_m.54, головою къ З. Кисть правой руки у правой ключицы, лѣвой у лобковыхъ костей; ноги протянуты. Всѣ кости окружены рыхлою черною органическою пылью, вѣроятно отъ истлѣвшей одежды; лежалъ на подпочвѣ. Ростъ 1_m.68. Лобная кость съ правой стороны была сильно разбита, но заросла при жизни.

Курганъ № 5. Высота 0_m.73; окружность 43 шага. На глубинѣ 1_m.23 скелетъ, головою къ З., присыпанный мелкимъ углемъ. Кисть лѣвой руки на поясницѣ, правой на тазовыхъ костяхъ. Ноги протянуты. Лежалъ на подпочвѣ; кости весьма плохо сохранились.

Курганъ № 6. Высота 0_m.76; окружность 51 шагъ. На глубинѣ 1_m.46 скелетъ, лежалъ въ желтоватомъ сыромъ глѣбѣ. Голова къ З.; кисть правой руки подъ мышкою, лѣвая рука вдоль тѣла. Ноги протянуты, лѣвая немного согнута. Кости сильно разложились. Ростъ 1_m.52.

Курганъ № 7. Высота 0_m.78; окружность 53 шага. На глубинѣ 0_m.7 слѣды дерева отъ С.-З. къ Ю.-В. Въ немъ части черепа и рукъ ребенка, у котораго не вырѣзались еще 2 послѣдніе коренные зуба съ каждой стороны.

II. Затѣмъ раскопано было 5 кургановъ въ группѣ, лежащей на опушкѣ лѣса къ югу отъ села, на правомъ, южномъ берегу Тетерева. Вся группа состояла изъ 17-ти кургановъ, но большая часть ихъ испорчена раскопками кладовискателей. Подъ тонкимъ слоемъ дерна насыпь и подпочва состояли изъ однороднаго, желтаго сыпучаго песку.

Курганъ № 8. Высота 0_m.9; окружность 28 шаговъ. Въ насыпи съ самаго верху въ Ю.-З. углу кургана встрѣчались зерна угля и черепки отъ двухъ сосудовъ: одни гладкіе, другіе орнаментированные поперечными полосами. На глубинѣ 1_m.9 скелетъ, головою къ З. Кисть правой руки подъ головою, лѣвой на поясницѣ; ноги протянуты. Вокругъ скелета присыпанъ уголь. Ростъ 1_m.87. По сторонамъ скелета сѣрая земля.

Курганъ № 9. Высота 1_m.02; окружность 30 шаговъ. На глубинѣ 0_m.7 скелетъ, окруженный сѣрою землею и покрытый смѣсью песку съ углемъ. Голова къ З. Скелетъ лежалъ на лѣвомъ боку; кисть правой руки ниже таза между бедренными костями. Ростъ 1_m.4; спинные позвонки срослись подъ угломъ (горбъ). Швы черепные не срослись; лобъ низкій.

Курганъ № 10. Высота 0_m.95; окружность 30 шаговъ. На глубинѣ 1_m.52 лежали части скелета ребенка; болѣе ничего не было.

Курганъ № 11. Высота 0_m.75; окружность 26 шаговъ. Въ верхней части насыпи встрѣчались черепки отъ глиняныхъ сосудовъ, часть кремневаго ножа и звѣриная кость. Черепки двухъ родовъ: одни изъ нечистой глины очень грубые, плохо выжженные, съ примѣсью зеренъ кварца, другіе тонкіе, сѣрые, хорошо обожженные. На глубинѣ 1_m.7 въ пескѣ, смѣшанномъ съ углемъ, скелетъ головою къ С.-З. Кисти рукъ сложены на поясницѣ; ноги протянуты. Ростъ 1_m.7. Швы черепные срослись.

Курганъ № 12. Высота 0_m.95; окружность 30 шаговъ. На глубинѣ 1_m.17 скелетъ, головою къ З. Кисти рукъ сложены на груди; ноги протянуты. Съ правой стороны головы у височной кости лежалъ кремневый отбивной ножикъ; у шеи бронзовое кольцо (типа фиг. 9), нашитое на какую-то органическую массу темнаго цвѣта. На одномъ изъ пальцевъ лѣвой руки также серебряное кольцо того же типа.

Общія замѣчанія.

1. *Наружный видъ кургановъ.* Въ первой группѣ курганы значительно испорчены запашкою—они представляли плоскія невысокія насыпи съ сглаженными контурами, многіе едва замѣтны надъ уровнемъ поля; вѣроятно, значительное количество кургановъ совершенно изгладилось. Во второй группѣ курганы сохранили первоначальную коническую форму, но многіе изъ нихъ испорчены кладовискателями, вырванными неправильныя ямы съ боковъ и на вершинѣ кургановъ.

2. *Насыпь кургановъ* въ первой группѣ состояла изъ чернозема. Въ одномъ случаѣ въ насыпи на уровнѣ горизонта и 0_m.3 выше уровня могилы находилась постройка въ видѣ крыши, сложенная изъ деревянныхъ брусьевъ и покрытая слоемъ ярко-желтаго песку.

Во второй группѣ кургановъ насыпь состояла изъ чистаго желтаго песку, среди котораго встрѣчались зерна угля, отбитыя кремневыя орудія, разрозненныя кости животныхъ и въ двухъ случаяхъ черепки отъ разбитыхъ глиняныхъ сосудовъ.

3. *Устройство гробницы.* Скелеты лежали в ямах, вырытых в почве. Ямы эти в первой группе курганов были очень не глубоки, в среднем углублялись на 0_м,33 ниже горизонта в черноземной почве до поверхности подпочвы, состоящей из твердой желто-бурой глины.

Во второй группе ямы были вырыты в слое желтого песка, составляющего почву и были значительно глубже, в среднем около 0_м,7 ниже горизонта. В первой группе в одном кургане гробница ребенка была устроена без ямы на поверхности горизонта; в другом, представляющем значительные уклонения в способ похорон, скелет лежал в самой насыпи на 0_м,32 выше уровня окружающей почвы,

В нескольких могилах около скелетов встретились деревянные брусья; в двух случаях они лежали по сторонам скелетов, в одном они окружали скелет со всех сторон, но отсутствовали внизу, под скелетом. В № 2 брусья с наружной стороны были обложены слоем березовой коры.

В трех случаях скелеты были сверху присыпаны углем, в двух окружены со всех сторон слоем сухой земли, резко выделяющейся среди желтого песка, составлявшего насыпь кургана и дно могилы; в одном же случае скелет был обложен желтоватым, весьма сырым слоем ила.

Гвозди встретились в небольшом количестве только у одного скелета, они стояли головками вверх: 3 у головы и 3 у ног. Скелеты в большинстве случаев лежали на подпочве в первой группе и на песчаном дне ямы во второй. Особая подстилка, состоящая из плотно утрамбованной бурой глины замечена была только в одном случае.

4. *Положение скелета.* Почти все скелеты лежали на спине, с вытянутыми вдоль ногами; головою обращены на З. с незначительными уклонениями в некоторых случаях в С.-З. или в Ю.-В. Положение рук было разнообразное; обе руки были сложены на пояснице или на груди, или, гораздо чаще, каждая рука занимала иное положение, при чем кисти рук встречались: под головою, под мышкою, на пояснице, на лобковых костях, или же рука была протянута вдоль тела.

Рост был измерен на 7 скелетах (№ 9 не принять в расчет, так как скелет принадлежал горбату субъекту) — средняя цифра роста = 1_м,67; т.-е. рост выше среднего.

В № 9 скелет принадлежал человеку горбату и, вероятно, вследствие этого обстоятельства, лежал не на спине, а на левом боку, и притом он был похоронен не в яме, а в насыпи, выше горизонта. Спинные позвонки этого скелета срослись между собой и позвоночный столб представляет изгиб спереди назад под острым углом.

Все черепа принадлежали к типу короткоголовому; исключение составляет череп из № 2, по видимому, типа субдолихоцефалического (указателя его невозможно восстановить, так как правая височная кость и значительная часть правой теменной разложились и невозможно было их сохранить). На черепе этом замечены две особенности: на середине правой теменной кости несколько впереди теменного бугра находится круглое довольно глубокое углубление, вероятно, от удара острым орудием, повредившего верхнюю lamina vitream и diploe; рана эта заросла еще при жизни. Затем на левой стороне лямбдовидного шва находится большая круглая в середине выпуклая Вормиева кость 0_м,3 в диаметре. На черепе № 4 замечено было подобнопредыдущему повреждение на правой стороне лобной кости, также зажившее при жизни.

5. *Предметы, найденные въ могилахъ.* Курганы городской группы были крайне бѣдны предметами; только въ одномъ курганѣ найдены: на пальцѣ лѣвой руки кольцо, согнутое изъ толстой проволоки низкопробнаго серебра съ неспаянными концами и у шеи того же скелета застежка, состоящая изъ бронзоваго колечка, согнутаго изъ проволоки; колечко это плотно прильнуло къ коже какой-то черной органической массы, повидимому, къ остатку толстой ткани.

Кромѣ указаннаго случая остатки одежды были замѣчены въ № 4, гдѣ тонкая черная пыль отъ разложившагося органическаго вещества окружала всѣ кости скелета.

Х. Раскопки у села Минины, Радомысльскаго уѣзда.

(См. планъ № 5).

Могильникъ лежитъ въ $1\frac{1}{2}$ верстѣ къ Ю.-З. отъ села Мининъ и въ 2 верстахъ къ В. отъ с. Городска, на склонѣ возвышенности къ Тетереву, въ $\frac{1}{2}$ верстѣ отъ рѣки, надъ „Яромъ-Рытымъ“. Къ В. отъ могильника находится надъ самою рѣкою овальное городище. Урочище называется „надъ Рытымъ“.

Всѣхъ кургановъ 26; изъ нихъ 6 распаханы, остальные сохраняютъ первоначальную форму остро-коническую съ весьма крутыми боками. Подпочву составляетъ желтая глина. Раскопано 8 кургановъ.

Курганъ № 1. Высота 1_м,75; окружность 38 шаговъ. Въ насыпи на самой вершинѣ небольшой валунъ. На глубинѣ 2_м, въ С.-В. сторонѣ кургана скелетъ ребенка, головою къ З.—молочные рѣзцы выпали, новые еще не вышли изъ ячеекъ; по сторонамъ его два деревянныя бревна; подстилка изъ твердой, красной утрамбованной глины. Въ центрѣ кургана, на глубинѣ 2_м,1 скелетъ взрослого субъекта, головою къ З.; правая ручная кисть на груди, лѣвая на тазу; ноги протянуты—лежалъ на подпочвѣ. Ростъ 1_м,65.

Курганъ № 2. Высота 1_м,8; окружность 35 шаговъ. На глубинѣ 2_м,72 лежалъ деревянный брусъ по направленію съ С.-З. на Ю.-В., подъ нимъ другой—оба обложены со всѣхъ сторонъ берестю, они окружали сверху и съ правой стороны скелетъ, лежавшій на глубинѣ 2_м,84; головою къ С.-З.; обѣ ручныя, кисти сложены на поясищѣ. Подъ скелетомъ тонкій слой черной пыли отъ разложившагося органическаго вещества, подъ нимъ слой мягкаго, желтаго песку; затѣмъ поверхность подпочвы, очищенная въ видѣ совершенно ровной площади. Ростъ 1_м,66—лобный шовъ вдоль лобной кости. Въ южной сторонѣ кургана на такой-же глубинѣ на подпочвѣ другой скелетъ, по направленію тому-же; съ 4 сторонъ обложенъ деревянными брусьями, покрытыми берестю, образовавшими прямоугольникъ. Кости сильно разложились.

Курганъ № 3. Высота 1_м,25; окружность 30 шаговъ; на вершинѣ лежалъ небольшой валунъ. На глубинѣ 1_м,8 скелетъ, головою къ З., ручныя кисти сложены на груди. Ноги протянуты; на нихъ сохранилась *обувь* въ видѣ башмаковъ остроконечныхъ, сшитыхъ изъ двойной тонкой кожи. Скелетъ съ обѣихъ сторонъ окруженъ деревянными брусьями, длиною 2_м,2, разстояніе между ними 0_м,62. Подъ скелетомъ слѣдъ черной истлѣвшей *ткани*, подъ нею дубовая доска; затѣмъ подпочва. Ростъ 1_м,8. Швы черепные срослись; зубовъ нѣтъ—всѣ коренныя ячейки заросли.

Курганъ № 4. Высота 1_м,36; окружность 28 шаговъ. На глубинѣ 1_м,55 скелетъ, головою къ З. Ручныя кисти сложены на поясищѣ; ноги протянуты—подъ костями подпочва. Отъ черепа остались только части костей.

Курганъ № 5. Высота 1_м,05; окружность 29 шаговъ. Въ южной части кургана, на глубинѣ 1_м,66; скелетъ головою къ З.; кисти рукъ сложены на тазовыхъ костяхъ, по сторонамъ груди 2 *изюда*. Лежалъ на подпочвѣ. Ноги протянуты.

Курганъ № 6. Высота 1_м,7; окружность 38 шаговъ. На глубинѣ 1_м,9 въ твердой подпочвѣ вырѣзана камера въ 2_м,4 длиною, 0_м,82 шириною и 0_м,55 глубиною; стѣнки обложены сосновымъ деревомъ, обернутымъ со всѣхъ сторонъ берестю—сверху надъ камерою дерева не было. На днѣ камеры въ головахъ и въ ногахъ оставленъ карнизъ въ 0_м,06 высоты и 0_м,25 ширины. На днѣ камеры подъ тонкимъ слоемъ дерева, покрытымъ берестю, лежалъ скелетъ, головою къ З.; кости его сильно разложились. Всѣ кости были обернуты въ какую-то очень толстую органическую *ткань*, сохранившуюся въ видѣ толстаго войлока или овчины, особенно толста она была на шеѣ, груди, нижней части рукавовъ и на головѣ, гдѣ образовала какъ бы *шапку* на черепѣ, толщиною въ 0_м,04. Около скелета были 8 *большихъ гвоздей*: 4 у головы, 2 у поясицы и 2 у ногъ. На груди ржавчина отъ разложившагося небольшого *железнаго предмета*.

Курганъ № 7. Высота 1_м,24; окружность 38 шаговъ. Въ насыпи встрѣчались черенки отъ двухъ глиняныхъ сосудовъ. Насыпь состояла изъ слоевъ краснаго и бѣлаго глея. На глубинѣ 2_м,6 въ С. сторонѣ кургана лежалъ скелеть, головою на З.: кисти рукъ на поясицѣ, на лѣвой рукѣ *серебряное колцо*, (типа фиг. 2). Ноги протянуты, на нихъ *кусочки кожи* отъ обуви. Подъ скелетомъ доска, подъ нею слой угля; далѣе подпочва. Ростъ 1_м,89; всѣ кости и голова обернуты толстою органическою, *войлокообразною массою*. На шеѣ *кусочъ ткани* и на ней *3 бронзовыя пуговицы*, (типа фиг. № 35, но меньшихъ размѣровъ). Въ Ю. сторонѣ кургана на той-же глубинѣ другой скелеть, головою на З. Кисти рукъ на поясицѣ; ноги протянуты; со всѣхъ сторонъ окруженъ деревянными брусьями, обложенными берестою; подъ костями доска, обложенная берестою. Около костей черная пыль отъ перетлѣвшаго органическаго вещества. Ростъ 1_м,9.

Курганъ № 8. Высота 0_м,68, окружность 33 шага. На глубинѣ 0_м,8 скелеть, головою къ З. Кисти рукъ на поясицѣ; ноги протянуты. Ростъ 1_м,7—лежалъ на подпочвѣ.

Общія замѣчанія.

1. *Наружный видъ кургановъ.* Курганы имѣли видъ конусовъ съ округленными вершинами, съ относительно узкимъ основаніемъ и круто опускающимися боками. У подшвы всѣхъ кургановъ замѣтенъ окружающій ихъ ровъ, глубиною до 0_м,5.

2. *Насыть кургановъ.* Подъ тонкимъ слоемъ наружнаго дерна вся насыпь кургановъ оказалась сложенною изъ очень вязкаго рѣчнаго ила, переполненнаго раковинами рѣчныхъ улитокъ; глей былъ красноватаго или бѣлаго цвѣта; иногда, напримѣръ въ № 7, оба цвѣта глея чередовались попеременно слоями. Послѣ того, какъ глей высохъ, онъ образовалъ твердую компактную массу, которую пришлось разбивать ломами; благодаря этому обстоятельству первоначальная форма кургановъ вполне сохранилась и бока ихъ не осыпались. Въ насыпи встрѣчались черепки разбитыхъ глиняныхъ сосудовъ, сдѣланныхъ изъ нечистой глины, съ примѣсью кварца и плохо выжженныхъ. Въ двухъ случаяхъ, въ насыпи, недалеко отъ верхушки кургана, встрѣтились небольшіе валуны, по одному въ каждомъ курганѣ.

3. *Устройство гробницъ.* Скелеты лежали на днѣ ямъ, вырытыхъ въ почвѣ, до поверхности подпочвы, средняя ихъ глубина равнялась 0_м,6 ниже горизонта. Въ одномъ случаѣ яма была высѣчена въ подпочвѣ довольно значительныхъ размѣровъ: 2_м,4 въ длину, 0_м,82 въ ширину и 0_м,55 въ глубину и стѣнки ея были обложены сосновымъ деревомъ, обернутымъ берестою: покойникъ лежалъ на днѣ ямы, покрытый тонкою деревянною доскою и обставленный желѣзными гвоздями, торчавшими перпендикулярно головками вверхъ. Въ остальныхъ случаяхъ ямы были менѣе объемисты и по большей части въ нихъ замѣтны были деревянные брусья или сложенные въ видѣ прямоугольника вокругъ скелета, или прилегавшія къ нему только по бокамъ; деревянные доски замѣчены были сверху надъ скелетомъ только въ 2 случаяхъ. Во всѣхъ могилахъ поверхность брусевъ и досокъ была обложена березовою корою. Въ 5 гробницахъ (изъ 11) слѣдовъ дерева не было замѣчено. Скелеты лежали или непосредственно на расчищенной поверхности подпочвы, которую составляетъ желтая глина, или же подъ ними была особая подстилка, въ видѣ деревянной доски, слоя угля или желтаго песку; гвозди встрѣтились около скелета только въ двухъ случаяхъ.

Изъ числа раскопанныхъ 8 кургановъ, 5 заключали единичныя могилы, въ трехъ же остальныхъ погребено было по 2 покойника, такъ, впрочемъ, что для каждаго была вырыта отдѣльная яма. Въ двухъ случаяхъ такихъ попарныхъ погребеній замѣчено было, что одинъ скелеть принадлежалъ взрослому субъекту, другой ребенку.

4. *Положеніе скелета.* Всѣ скелеты лежали на спинѣ съ протянутыми ногами; голова была обращена на З. и только въ двухъ случаяхъ нѣсколько уклонялась къ С.-З.

Кисти обѣихъ рукъ были сложены на поясицѣ, на груди или на лобковыхъ костяхъ; только въ одномъ случаѣ положеніе рукъ было различно: одна кисть лежала на груди, другая на тазовыхъ костяхъ.

Ростъ былъ измѣренъ на шести взрослыхъ скелетахъ, средняя цифра = 1_m,77; т.-е. ростъ высокій.

Всѣ черена представляли типъ короткоголовой; аномалія замѣчена только въ одномъ черепѣ, на которомъ лобная кость оказалась раздѣленною продольнымъ швомъ (*sutura medio-frontalis*).

5. *Предметы, найденные въ могилахъ.* Благодаря особенно выгоднымъ почвеннымъ условіямъ, плотному и сухому илу, облежавшему скелеты и предохранявшему ихъ отъ сырости, остатки костюма нѣсколько лучше сохранились въ этой группѣ кургановъ, чѣмъ въ другихъ. Въ трехъ случаяхъ остатки одежды представлялись въ видѣ слоя черной органической пыли, облежавшей кости, причемъ въ № 3, осматривая эту истлѣвшую массу на мѣстѣ, можно было замѣтить, что она сохранила видъ продольныхъ и поперечныхъ нитокъ твани. Въ двухъ случаяхъ всѣ кости были обернуты въ остатки какого-то не вполне истлѣвшаго органическаго вещества, составлявшаго очень толстый слой, съ замѣтными неправильно переплетающимися волокнами (можетъ быть, войлокъ или овчина); толщина этого слоя была особенно значительна на груди, на шеѣ и на нижней части рукъ. Еще толще былъ этотъ слой въ обоихъ случаяхъ на головѣ, гдѣ достигалъ 0_m,04 толщины, образуя шапку на черепѣ. Одежда, вѣроятно, застегивалась на груди желѣзною пряжкой или крючкомъ, слѣдъ котораго былъ замѣченъ въ № 6. Въ № 7 на шеѣ найдены слѣды застежки, состоявшей изъ трехъ маленькихъ бронзовыхъ пуговицъ, привѣрженныхъ, повидимому, къ вороту, часть твани котораго можно было замѣтить подъ пуговицами, гдѣ она не совершенно истлѣла, проникшись окисью бронзы.

Въ двухъ случаяхъ сохранились остатки обуви (№ 3 и 7); она имѣла видъ остроносовыхъ башмаковъ, сшитыхъ изъ двойнаго слоя тонкой кожи, со швомъ по серединѣ подошвы во всю ея длину.

Курганы были очень бѣдны украшеніями: въ 11 изслѣдованныхъ могилахъ найдено было только одно кольцо на рукѣ скелета въ № 7; кольцо это согнуто спиралью изъ проволоки низкопробнаго серебра съ неспаянными концами.

XI. Раскопки у м. Котельня, Волинской губерніи, Житомирскаго уѣзда.

(См. планъ № 3).

У мѣстечка Котельни, расположеннаго на р. Гуйвѣ, (притокѣ Тетерева) курганы находятся въ двухъ группахъ: на сѣверо-восточной окраинѣ мѣстечка, въ долинѣ рѣчки Шкуропикки, на урочищѣ, называемомъ „Дворецъ“, и въ двухъ верстахъ отъ мѣстечка по направленію къ С.-В., на нагорной возвышенности, у дороги, ведущей къ мѣстечку Ивницѣ.

На урочищѣ *Дворецъ* расположено 18 кургановъ; они лежатъ на низменномъ лугу, оваймленномъ съ южной стороны небольшою рѣчкой Шкуропиккою, съ сѣверной болотистою ложиною. Большая часть кургановъ распахана и сгладилась; почва черноземная, сырал; подпочва — жерства и песокъ.

Въ этой группѣ раскопано было 5 кургановъ. Совершенно пустымъ оказался № 4.

Курганъ № 1. Высота 1 м,8; окружность 73 шага. Въ насыпи встрѣчались: кость голени быка и небольшіе куски гравита. На самой поверхности кургана найденъ *биллонный*, сильно окислившійся и распавшійся *кружокъ*, можетъ быть случайно уроненная позднѣйшая монета. На глубинѣ 0 м,86 встрѣтилось изгнившее деревянное бревно, лежавшее по направленію съ З. на В., длиною въ 1 м,8; шириною въ 0 м,42; толщиною въ 0 м,35; подъ нимъ скелетъ, головою къ З., руки сложены крестообразно на груди; ноги протянуты: кости сильно истлѣвшія. Подъ ними деревянная сгнившая доска; съ сѣверной стороны дерево было обсыпано жерствою, съ южной—смѣсью желтой глины и извести. Послѣ снятія костей раскопка продолжалась. Въ Ю. сторонѣ кургана, на глубинѣ 1 м,35 найденъ скелетъ ребенка, головою къ З.; подъ нимъ слой угля. На той-же глубинѣ въ С. сторонѣ кургана другой сильно разложившійся скелетъ ребенка. Затѣмъ въ центрѣ кургана, на глубинѣ 2 м,15 скелетъ взрослого человѣка, головою къ С.-З.; ноги протянуты къ В.; остальные кости въ беспорядкѣ; среди нихъ *серебряное колечко* (типа фиг. 4), и *железный гвоздь*; подъ скелетомъ подпочва—жерства.

Курганъ № 2. Высота 1 м,5; окружность 40 шаговъ. На глубинѣ 2 м,35 лежалъ скелетъ, головою къ З. Правая рука на верхней правой сторонѣ груди, на ней *серебряное кольцо* (типа фиг. 2); лѣвая ручная кисть подъ мышкою; ноги протянуты. У лѣваго плеча и у лѣвой голени *железные гвозди* головками вверхъ. Скелетъ лежалъ на подпочвѣ, состоящей изъ желтаго свѣтлаго песку.

Курганъ № 3. Высота 1 м,4; окружность 40 шаговъ. Въ насыпи были разбросаны: *черепки горшковъ*, звѣриныя кости и человѣческія. На глубинѣ 1 м,9 лежалъ скелетъ, головою къ З.; кисть лѣвой руки на лобковыхъ костяхъ; праваго предплечія и кисти недоставало; ноги протянуты. Ростъ 1 м,7; типъ черепа мезоцефалической; черепной указатель=78; швы не срослены; зубы всѣ. Подъ скелетомъ подостланъ слой бѣлаго глею; затѣмъ подпочва—желтый песокъ.

Курганъ № 5. Высота 1 м,2; окружность 78 шаговъ. Въ насыпи встрѣчались звѣриныя кости. На глубинѣ 2 м,1 лежалъ скелетъ, головою къ З. Кисть лѣвой руки лежала на тазовыхъ костяхъ, правой на поясищѣ. Ноги протянуты; на лѣвой рукѣ *перстень*, (фиг. 40) окисъ котораго сохранила частицу прилегавшей *ткани*. У правой височной кости *бронзовое кольцо* (типа фиг. 3); у шеи *буса* (типа фиг. 39). Подъ скелетомъ толстый слой рыхлой органической пыли красно-фіолетоваго цвѣта, а подъ нимъ слой истолченнаго гравита, затѣмъ подпочва—жерства. Ростъ 1 м,22; типъ черепа мезоцефалической, указатель черепа=78; швы не срослись; зубы всѣ, бугорки на нихъ не стертые.

Курганъ № 6. Другая группа кургановъ расположена у дороги, ведущей изъ м. Котельни въ м. Ивницу, въ 2 верстахъ отъ Котельни и въ 3 отъ Ивницы, на самомъ высокомъ мѣстѣ плоской возвышенности, раздѣляющей водоемы рѣкъ: Гуйвы и Ивянки. Группа состоитъ изъ 4 кургановъ: 2 большихъ и 2 меньшихъ. Самый большой курганъ лежитъ по лѣвую сторону дороги (считая отъ Котельни), но раскопка его оказалась неудобною вслѣдствіе того, что на немъ устроено было въ 1831 году кладбище, для жителей Котельни, умершихъ отъ холеры; вслѣдствіе этого раскопанъ былъ второй по величинѣ курганъ, находившійся вправо отъ дороги; въ виду величины кургана раскопка поведена была колодеземъ, съ прибавкою къ нему воротъ съ В. стороны для удобства при выбрасываніи земли. Высота кургана 3 м,35; окружность 130 шаговъ. Въ насыпи кургана, начиная отъ его вершины до глубины 1 м,7 встрѣчались разбросанныя части человѣческаго скелета. На глубинѣ 2 м,5 въ насыпи встрѣтилась известь, дерево и *черепокъ*. На глубинѣ 2 м,8 въ Ю. сторонѣ кургана: два большія деревянныя бревна, а въ С. сторонѣ лошадиный зубъ; затѣмъ на глубинѣ 3 м,5 въ З. сторонѣ кургана показались брусья, лежавшіе по направленію съ З. къ В., но наклоненные восточными концами внизъ; съ наружной стороны они были окружены углемъ. Въ С. сторонѣ кургана, на глубинѣ 3 м,43 на брусьяхъ стояла небольшая *глиняная мисочка*, величиною въ обыкновенную плошку. Бревна были расчищены на всемъ протяженіи и представили шестиугольный срубъ, наклонившійся нѣсколько съ З. на В. Длина всего сруба 5 м,6; ширина 2 м,25 и высота 1 м,2; онъ со всѣхъ сторонъ былъ окруженъ углемъ. Послѣ снятія верхнихъ брусевъ раскопка продолжалась въ глубь сруба; стѣны шестиугольника продолжались внизъ на глубину 1 м,2; внутри этого сруба найдены: въ С.-З. углу, на глубинѣ 4 м,55 разбитый *тонкій сосудъ* изъ черной глины, покрытый орнаментами и у восточной стороны другой, болѣе объемистый, также разбитый *сосудъ*, окруженный углемъ. На глубинѣ 4 м,7 дно ямы было выстлано во всю ширину толстымъ слоемъ березовой коры, на которой лежали: въ С.-З. сторонѣ *два сосуда* изъ черной глины съ поверхностью, лоснящеюся почти металлическимъ блескомъ, одинъ больше, другой меньше и тоньше—оба раздавлены землею; рядомъ съ ними находился такой-же изъ черной лоснящейся глины небольшой *ковшъ* (фиг. 41), который удалось вынуть цѣлымъ и возлѣ него два обломка *железнаго серпа* или иного криваго орудія, и кусокъ *чистой стѣры*. Къ югу отъ этихъ предметовъ лежалъ одинъ шейный позвонокъ и раздавленная глиняная черная блестящая *миска*. На той-же глубинѣ въ В. стороны гробницы стояли два *большіе глиняные, раздавленные сосуда* и другой небольшой *ковшъ*, рядомъ *железный*



Фиг. 40.



Фиг. 41.

можикъ, съ остатками костяной рукоятки. Затѣмъ, по снятіи березовой коры, на днѣ оказалась цѣльная подпочва, состоящая изъ желтой глины.

Общія замѣчанія.

Только курганы первой группы относятся къ типу, обозначившемуся во всѣхъ предъидущихъ группахъ; № 6 представляетъ собою совершенно особенный типъ, который должно разсматривать отдѣльно.

1. *Наружный видъ кургановъ.* Курганы первой группы представляли насыпи коническихъ съ боками весьма отлогими; вслѣдствіе запашки, они стали значительно расплываться, хотя контуры ихъ можно было еще отчетливо замѣтить на уровнѣ поля.

2. *Насыть кургановъ* состояла изъ чернозема; въ ней на различной глубинѣ встрѣчались кости животныхъ, черепки глиняныхъ сосудовъ, куски гранита и въ одномъ случаѣ (№ 3) разрозненныя человѣческія кости. На поверхности одного изъ кургановъ встрѣтилась по всему вѣроятію случайно зароненная биліонная мелкая монета.

3. *Устройство гробницы.* Скелеты лежали въ ямахъ, вырытыхъ въ довольно толстомъ слоѣ чернозема до подпочвы; средняя глубина ямъ равнялась 0_m,73 ниже горизонта. Въ 3-хъ случаяхъ покойники лежали на поверхности подпочвы, въ 4-хъ же случаяхъ подъ ними была устроена особая подстилка, состоявшая изъ деревянной доски или изъ слоя угля, бѣлаго глею или толченаго гранита. Въ одномъ только случаѣ надъ скелетомъ находилось толстое деревянное бревно, въ иныхъ случаяхъ слѣдовъ дерева не замѣчено. Только въ двухъ случаяхъ около скелетовъ найдены были гвозди, торчавшіе шляпками вверхъ.

Три кургана покрывали могилы одиночныя, но въ одномъ было похоронено 4 покойника на различной глубинѣ; выше всѣхъ лежалъ скелетъ взрослого человѣка; на 0_m,14 ниже, на одномъ уровнѣ найдены скелеты двухъ дѣтей и на 0_m,81 еще ниже — скелетъ взрослого человѣка. Всѣ четыре покойника были похоронены каждый въ отдѣльной могилѣ.

4. *Положеніе скелета.* Всѣ скелеты лежали на спинѣ, съ протянутыми ногами и головою обращены къ З. Обѣ ручныя кисти только въ одномъ случаѣ были сложены вмѣстѣ на груди, въ остальныхъ случаяхъ каждая рука занимала иное положеніе; кисти ихъ лежали на груди, на поясницѣ, на лобковыхъ костяхъ или подъ мышкою.

Ростъ можно было измѣрить только на двухъ взрослыхъ скелетахъ, средняя цифра его = 1_m,66; т.-е. ростъ нѣсколько выше средняго.

Черепы въ большинствѣ случаевъ относились къ типу короткоголовому, но два раза встрѣтились мезоцефалы; въ обоихъ случаяхъ черепной указатель равнялся 78.

5. *Предметы, найденные въ могилахъ.* Оружія, сосудовъ и бытовыхъ предметовъ у покойниковъ не было; найдено только нѣсколько украшеній: два кольца, согнутыхъ изъ серебряныхъ проволокъ съ неспаянными концами, одинъ перстень, состоящій изъ шести тонкихъ серебряныхъ проволокъ, искусно переплетенныхъ, съ заклепанными вмѣстѣ, но не спаянными концами, одно колечко, подобное предъидущимъ, но найденное у височной кости и, вѣроятно, служившее украшеніемъ косы, и небольшая бронзовая буса, состоящая изъ семи шариковъ, расположенныхъ въ одинъ рядъ, служившая, вѣроятно, застежкой. Въ № 5 подъ скелетомъ лежалъ толстый слой пыли отъ разложившагося органическаго вещества, слой этотъ рѣзко отдѣлялся отъ насыпи кургана и подпочвы красно-фіолетовымъ цвѣтомъ;

повидимому, онъ произошелъ отъ истлѣвшей одежды покойника; незначительная часть ткани этой одежды уцѣлѣла около тазовыхъ костей скелета, тамъ, гдѣ на ней лежала кисть лѣвой руки; овисъ мѣди, образовавшаяся на перстнѣ, бывшемъ на этой рукѣ, пропитала часть ткани и сохранила ее отъ разложенія; на ней замѣтны нити, скрученныя спирально, по-видимому шелковыя.

Металлическіе предметы не спаянные, сдѣланы изъ низкопробнаго серебра, покрывшагося зеленою овисью; серебро чистое встрѣтилось только въ одномъ случаѣ (колечко № 1).

XII. Раскопки кургановъ у г. Житомира ⁷³⁾.

Группа кургановъ расположена въ предмѣстїи г. Житомира „Малеванкѣ“; она лежитъ на правомъ берегу р. Каменки на высокомъ берегу ея, частью въ частныхъ усадьбахъ, частью на общественномъ выгонѣ; всѣ курганы, числомъ болѣе 300, расположены на возвышенности; на склонѣ горы ихъ вовсе нѣтъ. Почва—супесокъ, переходящій незамѣтно въ песокъ и жерству, подпочва—гранитъ; чѣмъ ближе къ рѣкѣ, тѣмъ гранитъ ближе къ поверхности; въ крайнихъ къ рѣкѣ курганахъ гранитъ обнаруживается не далѣе $\frac{1}{2}$ арш. отъ горизонта.

Разрыто 33 кургана. Раскопка производилась колодцами, опускаемыми съ $\frac{1}{2}$ вершины кургана.

Курганъ № 1. Высота 1 м; окружность 22 шага. На глубинѣ 0 м,5 отъ поверхности найдены человѣческія плохо сохранившіяся кости; скелетъ лежалъ головою къ З. Вещей при немъ не найдено.

Курганъ № 2. Высота 1 м; окружность 25 шаговъ. На глубинѣ 0 м,4 найдены человѣческія кости; скелетъ лежалъ головою къ З. Около черепа у затылочной кости лежали: 3 серебряныя колечка, концы ихъ не спаяны и одинъ изъ нихъ закрученъ спирально, въ видѣ буквы S, тамъ-же двѣ крупныя стеклянныя бусы позолоченныя и буса серебряная, состоящая изъ рядовъ мелкаго бисера. У нижней челюсти найдена небольшая буса изъ сердолика. У плечевой кости остатки какого-то *железнаго орудія*, совершенно разложившіяся.

Курганъ № 3. Высота 0 м,9; окружность 28 шаговъ; кругомъ явственныя слѣды обводной канавы. Въ Ю.-В. сторонѣ кургана, на глубинѣ 0 м,32 найдены только кости ногъ, у ногъ съ правой стороны стоялъ *сосудъ* (ведро), вѣроятно, деревянный, отъ него остались только 4 желѣзные обручи и желѣзная дужка. Сосудъ имѣлъ нѣсколько овальную форму; діаметры его у верхняго ряда обручей около 0 м,3.

Курганъ № 4. Высота 0 м,8; окружность 29 шаговъ. На глубинѣ 0 м,6 найденъ скелетъ, головою къ С.-З. Лицо вверхъ, руки вдоль туловища; съ лѣвой стороны 5 *железныхъ гвоздей* вдоль туловища и ногъ; у ногъ 1, у груди 1, съ правой стороны головы 1; всѣхъ 8. Гвозди всѣ находятся въ вертикальномъ положеніи, головками вверхъ.

Курганъ № 5. Высота 1 м,6; окружность 42 шага. Обводная канава. На глубинѣ 0 м,8 найденъ скелетъ, головою къ З., голова на лѣвомъ боку. У ногъ съ правой стороны обручи и дужка (желѣзные) отъ *ведра*, какъ въ № 3; съ правой стороны головы *железный ножъ* и *пластинка камня* (брусокъ); верхняя поверхность этого камня вогнута (вѣроятно, вслѣдствіе оттачиванія на немъ орудій).

Курганъ № 6. Высота 1 м,1; окружность 50 шаговъ. У подошвы явственная обводная канава, черезъ нее 4 мостика, правильно расположенные на всѣ четыре стороны. На глубинѣ 0 м,85 найдены два скелета; кости не всѣ сохранились; вокругъ скелетовъ *железные гвозди* головками вверхъ, вертикально. У ногъ *два ведра*, окованныя 4 рядами желѣзныхъ обручей; діаметръ обручей по 0 м,18. На каждомъ ведрѣ дужка.

Курганъ № 7. Высота 0 м,5; окружность 25 шаговъ. Кости разложились, только встрѣчались фрагменты; въ С.-З. сторонѣ кургана найдена *призма* изъ краснаго шифера; болѣе ничего.

Курганъ № 8. Высота 0 м,6; окружность 28 шаговъ. На глубинѣ 0 м,55 найдены въ восточной сторонѣ кургана 4 *железные обруча* отъ ведра, ближе къ центру *буса* изъ зеленаго стекла. Костей вовсе не найдено, хотя колодезь былъ опущенъ до подпочвы. Насыпь была наполнена углями въ значительномъ количествѣ, чего въ другихъ курганахъ не замѣчалось.

Курганъ № 9. Высота 0 м,68; окружность 28 шаговъ. На глубинѣ 0 м,68 найденъ полный скелетъ, головою къ З., голова лежала на лѣвой сторонѣ, руки вдоль туловища. Кругомъ скелета нѣсколько *железныхъ гвоздей* головками

⁷³⁾ Раскопки эти произведены въ 1878 г. Предметы древности переданы въ музей университета Св. Владиміра.

вверхъ. У затылка найдены слѣдующіе предметы: 5 серебряныхъ клечекъ, три стеклянныхъ позолоченныхъ бусы и одна буса серебряная, состоящая изъ рядовъ мелкаго бисера.

Курганъ № 10. Высота 0м,85; окружность 25 шаговъ. Кромѣ обломковъ несохранившихся костей и нѣсколькихъ *воздей*—ничего не найдено.

Курганъ № 11. Высота 0м,73; окружность 20 шаговъ. Найдены только на глубинѣ 0м,68 длинныя кости ногъ, подъ ними и около нихъ въ массѣ насыпи очень много угля; кости не пережжены.

Курганъ № 12. Высота 0м,58; окружность 20 шаговъ; западная часть кургана снесена; съ этой стороны были слѣды прежней раскопки. Около центра кургана къ С.-З. отъ него, на горизонтѣ, осколки человѣческаго черепа.

Курганъ № 13. Высота 0м,72; окружность 31 шагъ—слѣды обводной канавы. На глубинѣ 0м,68 въ Ю.-З. сторонѣ кургана найденъ неполный человѣчскій скелетъ: черепъ, лопатка, 2 позвонка и двѣ длинныя кости ногъ. У ногъ лежали черепки разбитаго сосуда. Въ С части кургана обломокъ *железнаго обручника* отъ ведра; у черепа найдены: *бронзовое кольцо*, окрасившее зеленымъ цвѣтомъ правую височную кость. У затылка *серебряное колечко* и *стеклянная граненая, позолоченная буса*.

Курганъ № 14. Высота 1м,5; окружность 37 шаговъ; кругомъ явственная обводная канава, черезъ нее два мостика: одинъ узкій къ З. и другой—широкій къ Ю.-В. На глубинѣ 0м,75 найдены совершенно истлѣвшія кости; кругомъ костей 10 *железныхъ воздейъ* стоявшихъ перпендикулярно тупыми концами вверхъ.

Курганъ № 15. Высота 1м,13; окружность 33 шага. На глубинѣ 0м,72 найденъ полный скелетъ, головою къ З., лицомъ вверхъ, руки вдоль туловища; ноги раздвинуты въ колѣняхъ. У головы съ правой стороны найдены *два серебряныхъ кольца*. На груди и ниже таза *два железные воздействия*, лежавшіе горизонтально; гвозди безъ головокъ.

Курганъ № 16. Высота 1м,2; окружность 37 шаговъ. У подошвы обводная канава съ мостиками, какъ въ № 14. На глубинѣ 0м,69 скелетъ, головою къ С.-З.; сохранились: черепъ лицомъ вверхъ, длинныя кости рукъ (вдоль туловища) и ногъ—раздвинуты въ колѣняхъ. За головою 1 *железный гвоздь*—вертикально. У ногъ, съ правой стороны, *дужка* и 4 *обруча* отъ ведра, какъ въ № 3. У затылка: кусокъ березовой коры, на ней *серебряное колечко*; подъ кольцомъ 3 *бусы*: двѣ стеклянные позолоченныя, третья изъ глинистой композиціи, а сверху надъ ними большая буса изъ сердолика

Курганъ № 17. Высота 0м,92; окружность 28 шаговъ. Слѣды обводной канавы. На глубинѣ 0м,85 скелетъ сильно истлѣвшій. Сохранился черепъ и длинныя кости ногъ, голова къ С.-З. Кругомъ черепа лежали: 7 меньшихъ и одно большое *серебряныхъ кольца*; большая *серебряная* трехполосная, покрытая узоромъ *буса*; 14 *стеклянныхъ позолоченныхъ бусъ* собраны были около шеи.

Курганъ № 18. Высота 0м,88; окружность 31 шагъ. На глубинѣ 0м,6 найденъ скелетъ полный, головою къ З., лицомъ вверхъ; у правой плечевой кости *железный ножикъ*, подъ нимъ *два точильныхъ камня*. Руки вдоль туловища, ноги въ колѣняхъ раздвинуты.

Курганъ № 19. Высота 0м,78; окружность 29 шаговъ. На глубинѣ 0м,56 скелетъ, головою къ З., лицо вверхъ, руки вдоль туловища, ноги раздвинуты въ колѣняхъ; у стопы и у лѣваго колѣна 2 *воздей*—вертикально; подъ затылкомъ *два серебряныхъ кольца*.

Курганъ № 20. Высота 1м,05; окружность 35 шаговъ. Явственная обводная канава. На глубинѣ 0м,64 найденъ скелетъ, головою къ З., лицомъ вверхъ. Руки вдоль туловища, правая ручная кисть подложена подъ тазовыя кости. Ноги раздвинуты въ колѣняхъ. Кругомъ скелета 12 *воздей железныхъ*—вертикально, головками вверхъ. На кисти лѣвой руки *серебряный перстень*. У затылка находилось украшеніе, состоящее изъ куска *шерстяной ткани*, съ остатками подложенной подъ нее березовой коры; на матеріи находились 3 *кольца серебряныхъ*, три *стеклянныхъ позолоченныхъ бусы* и одна *большая серебряная буса*, состоящая изъ рядовъ мелкаго бисера. У украшения этого прилегалъ остатокъ волосъ. Къ височной кости прилегало *толстое бронзовое кольцо*, а къ челюсти *маленькое серебряное колечко*.

Курганъ № 21. Высота 0м,8; окружность 30 шаговъ. На глубинѣ 0м, остатки скелета; сохранились: черепъ, одна плечевая кость, два бедра и часть одной голени. Голова къ З., лицомъ вверхъ, въ ногахъ обломки другаго черепа, съ правой стороны у плечевой кости *железный серпъ*. Между бедрами *железный ножъ*.

Курганъ № 22. Высота 0м,87; окружность 32 шага. На глубинѣ 0м,63 найдены остатки скелета: уцѣлѣли длинныя кости ногъ, часть тазовыхъ костей, лѣвое плечо и лѣвое предплечіе. Кругомъ скелета 8 *железныхъ воздейъ*, головками вверхъ. У лѣвой ноги—*железная шпора*. Лѣвая рука согнута въ локтѣ и кисть руки приходится на грудь, въ разстояніи 0м, выше головки правой бедренной кости, на кисти руки находилась *чаша*, сдѣланная изъ верхней отшлифованной части человѣческаго черепа; она лежала выпуклостью внизъ и отверстиемъ вверхъ; въ Ю. углу могилы находились *черепки отъ глинянаго сосуда*, а въ С.-З. куча деревяннаго угля.

Курганъ № 23. Высота 0м,76; окружность 30 шаговъ. Слѣды канавы обводной. На глубинѣ 0м,58 найденъ скелетъ, головою къ З. У лѣвой ручной кисти *железный ножъ*, воткнутый вертикально въ землю.

Курганъ № 24. Высота 0м,9; окружность 31 шагъ. Обводная канава. На глубинѣ 0м,85 найденъ скелетъ, головою къ С.-З., лицомъ вверхъ, ноги раздвинуты въ колѣняхъ, руки вдоль туловища. У лѣваго бедра *огниво* и подъ нимъ *два кремня*.

Курганъ № 25. Высота 0м,9; окружность 34 шага. Обводная канава. На глубинѣ 0м,6 найдены остатки скелета, *сердоликовая буса* и *серебряное колечко*. Кругомъ скелета 9 *воздей железныхъ* въ вертикальномъ направленіи.

Курганъ № 26. Высота 0м,65; окружность 23 шага. На глубинѣ 0м,65 найдены остатки скелета. Въ сторонѣ отъ черепа лежало *серебряное кольцо*.

Курганъ № 27. Высота 0_м,93; окружность 45 шаговъ. На глубинѣ 0_м,75 найденъ только одинъ черепъ, подъ нимъ 1 бронзовое кольцо, 1 серебряное цѣлое и обломки другого, также обломки большой серебряной бусы (какъ въ № 17). Въ массѣ кургана очень много угля.

Курганъ № 28. Высота 1_м,28; окружность 34 шага. Обводная канава. На глубинѣ 0_м,67 полный скелетъ, головою къ З., руками вдоль туловища, ноги раздвинуты въ колѣнахъ. У лѣвой руки *железный ножъ и кремь*, у головы два толстыхъ серебряныхъ кольца на березовой корѣ и обломокъ серебряной бусы.

Курганъ № 29. Высота 1_м,04; окружность 33 шага. Обводная канава. Въ З. углу могилы куча человѣческихъ костей въ совершенномъ безпорядкѣ, въ томъ числѣ одна кость черепная, отпиленная выше глазницы.

Курганъ № 30. Высота 1_м,12; окружность 40 шаговъ. Обводная канава. На глубинѣ 0_м,69 полный скелетъ, головою къ З., руки вдоль тѣла; два ряда гвоздей въ двѣ линіи, перпендикулярныя къ оси тѣла: одна выше головы (3 гвоздя), другая ниже ногъ (4 гвоздя); всѣ гвозди вертикально, головками вверхъ.

Курганъ № 31. Высота 1_м,2; окружность 45 шаговъ. Обводная канава. На глубинѣ 1_м,16 полный скелетъ, голова къ С.-З., теменемъ вверхъ, лѣвая рука согнута въ локтѣ, кисть руки на поясничныхъ позвонкахъ. У затылка *железный гвоздь и два серебряныхъ кольца*, прилегавшія къ берестѣ. У лобной кости 7 тонкихъ серебряныхъ колецъ и одно бронзовое толстое, нанизаны на березовую кору.

Курганъ № 32. Высота 1_м; окружность 35 шаговъ. На глубинѣ 0_м,68 найденъ скелетъ, головою къ З., лицомъ вверхъ, руки вдоль туловища. Съ правой стороны скелета лежали у праваго локтя 3 большія бронзовыя кольца и одно железное, отъ нихъ внизъ слѣды истлѣвшаго кожанаго мѣшка, на двѣ котораго у правой ручной кисти находились: *железное хресало, брусокъ, 3 астрагала и два куска стры*. На одномъ изъ пальцевъ правой руки толстый витой бронзовый перстень, у правой височной кости маленькое серебряное колечко.

Курганъ № 33. Высота 1_м,5; окружность 52 шага. На глубинѣ 0_м,73 найденъ полный скелетъ, головою къ С.-З., руки вдоль туловища, около плеча 3 железныя гвоздя.

Кромѣ того одинъ изъ кургановъ, находящійся въ частной усадьбѣ, былъ раскопанъ ея хозяиномъ для хозяйственной надобности въ 1875 году. Изъ кургана вынуты были: 30 стеклянныхъ позолоченныхъ бусъ и железная шпора съ бронзовою подвижною звѣздочкою; шпора сохранилась и была приобрѣтена у владѣльца.

Въ 1886 году г. Сергѣй Гамченко раскопалъ 44 кургана той-же группы и весьма подробные дневники своихъ раскопокъ издалъ въ книгѣ „Житомирскій могильникъ—археологическое изслѣдованіе житомирской группы кургановъ. Житомиръ 1888“. При составленіи общихъ замѣчаній по Житомирской группѣ, мы будемъ пользоваться наблюденіями г. Гамченка, которыя въ большинствѣ случаевъ совпадаютъ съ нашими; тамъ, гдѣ наблюденія представляютъ нѣкоторую разницу, они будутъ составлены съ обозначеніемъ количества разногласныхъ случаевъ.

Общія замѣчанія.

1. *Наружный видъ кургановъ.* Курганы составляли довольно густую группу; насыпи имѣли коническій, куполообразный видъ съ довольно пологими боками, вышиною отъ 0_м,5 до 2_м, на вершинѣ многихъ кургановъ замѣчались площадки или небольшія впадины. У подножія почти всѣ курганы были окружены ровомъ глубиною отъ 0_м,2 до 0_м,75; ровъ этотъ прерывался въ одномъ или нѣсколькихъ мѣстахъ, образуя какъ-бы мостики; въ нѣкоторыхъ случаяхъ, напр. въ № 6, мостики эти были расположены такъ, что совпадали съ главными сторонами горизонта.

2. *Насыпь кургановъ* состояла изъ поверхностнаго слоя дерна и смѣси супеску (по опредѣленію болѣе точному г. Гамченка, песчанаго суглинка), жорствы и песку. Г. Гамченко наблюдалъ въ раскопанныхъ имъ курганахъ, что пласты этихъ веществъ были расположены послойно въ порядкѣ, обратномъ тому порядку, какой пласты эти занимаютъ въ составѣ окружающей почвы; въ раскопанныхъ мною курганахъ мнѣ не удалось замѣтить такого правильнаго напластованія насыпи; почвенные слои или представляли смѣсь, въ ко-

торой пластовъ нельзя было точно отличить, или-же породы почвы залегали одна въ другой въ видѣ отдѣльныхъ комковъ и гнѣздъ. Въ трехъ случаяхъ въ массѣ насыпи, окружавшей скелетъ найдена была примѣсь значительнаго количества угля и золы, въ другихъ курганахъ такой примѣси не было замѣчено. Въ курганахъ, раскопанныхъ г. Гамченко, примѣсь золы и угля къ массѣ насыпи, окружавшей скелетъ, составляла постоянный признакъ, отмѣченный имъ весьма точно въ дневникахъ раскопокъ; очень можетъ быть, что я не обратилъ вниманія на присутствіе этой примѣси въ тѣхъ случаяхъ, гдѣ она была мало значительна. Въ насыпяхъ на различной глубинѣ встрѣчались разрозненные черепки глиняныхъ сосудовъ.

3. *Устройство гробницы.* Въ раскопанныхъ мною курганахъ скелеты лежали или на горизонтѣ (въ 10 случаяхъ), или выше поверхности горизонта на предварительно устроенной насыпи (20 случаевъ). Плоскость, на которой они лежали, возвышалась надъ горизонтомъ отъ 0_m,18 до 0_m,8; средняя высота этой плоскости въ 20 курганахъ = 0_m,425; та часть насыпи, которая находилась подъ скелетомъ, по составу была тождественна съ массою верхней насыпи. Въ курганахъ, раскопанныхъ г. Гамченко, всѣ скелеты, безъ исключенія, лежали на горизонтѣ,

Дерева въ раскопанныхъ мною курганахъ мнѣ не удалось замѣтить на уровнѣ могилъ; г. Гамченко встрѣтилъ куски дерева, обугленные съ одной стороны, въ два вершка длиною, только въ одномъ случаѣ; при томъ онъ нѣсколько разъ встрѣчалъ слѣды истлѣвшаго дерева.

Въ 12 случаяхъ возлѣ скелета мною были найдены желѣзные гвозди, г. Гамченко отмѣтилъ ихъ 16 разъ; относительно положенія и размѣщенія гвоздей наблюденія наши различны: мнѣ всегда встрѣчались гвозди, торчавшіе перпендикулярно, шляпками или тупыми концами вверхъ и только разъ (№ 15) я нашелъ 2 гвоздя въ горизонтальномъ положеніи; г. Гамченко, напротивъ, констатируетъ самое разнообразное положеніе гвоздей: чаще всего горизонтальное, иногда вертикальное, остриемъ вверхъ и только 6 экземпляровъ въ 5 различныхъ могилахъ встрѣтились ему въ положеніи вертикальномъ, остриемъ внизъ. Расположеніе гвоздей, по моимъ наблюденіямъ, не представляло прямыхъ линій; встрѣчались гвозди не только по сторонамъ скелета, но и среди костей, напр. между бедрами; мнѣ казалось, что гвозди очерчивали собою контуры скелета; г. Гамченко находилъ въ большинствѣ случаевъ гвозди, расположенные по направленію прямыхъ линій, руководясь которыми онъ устанавливалъ размѣры предполагаемаго корытчатого гроба. Наконецъ, г. Гамченко замѣтилъ на большинствѣ гвоздей слѣды древесныхъ волоконъ, лежавшихъ въ направленіи, перпендикулярномъ къ оси гвоздя; такихъ слѣдовъ, несмотря на тщательный осмотръ, мнѣ не удалось замѣтить,

Въ одномъ случаѣ у ногъ скелета лежали обломки другаго человѣческаго черепа; г. Гамченко констатировалъ также въ двухъ случаяхъ присутствіе при скелетахъ постороннихъ череповъ, лежавшихъ въ различныхъ къ нимъ отношеніяхъ. Коллективная могила (съ двумя скелетами) мнѣ встрѣтилась только разъ, всѣ остальные курганы заключали въ себѣ только по одному скелету. Въ большинствѣ случаевъ подъ головами скелетовъ я замѣчалъ подстилку, состоявшую изъ слоя золы и мелкихъ углей.

4. *Положеніе скелетовъ.* Всѣ скелеты лежали на спинѣ головою къ З., съ незначительными уклоненіями къ С.-З. или Ю.-З.; въ нѣкоторыхъ могилахъ; руки были протянуты вдоль тѣла и ноги сдвинуты и протянуты. То же положеніе скелетовъ постоянно находилъ

и г. Гамченко. Только въ двухъ случаяхъ мнѣ встрѣтились скелеты, которыхъ лѣвая рука была согнута въ локтѣ и кисть лежала на груди или на поясницѣ. Въ семи случаяхъ ноги были раздвинуты въ колѣнахъ и изгибъ колѣнъ обращенъ въ наружныя стороны.

5. *Предметы, найденные въ могилахъ.* Въ курганахъ Житомирской группы какъ въ раскопкахъ моихъ, такъ и г. Гамченка оружіе не было вовсе найдено. Предметовъ домашняго быта оказалось довольно много: чаще всего встрѣчались небольшіе желѣзные ножики съ узкимъ влиномъ, длиною отъ 0_м,9 до 0_м,15 вмѣстѣ съ черенкомъ, назначеннымъ для оправы; на черенкѣ замѣчались остатки деревянной или костяной рукоятки; въ одномъ случаѣ (у г. Гамченка № 3) оправа была скрѣплена нѣсколькими оборотами тонкой мѣдной проволоки. Такихъ ножишковъ найдено г. Гамченкомъ 10 и мною 5; лежали они чаще всего у кисти лѣвой руки (7 случаевъ), остальные 8 были расположены въ различномъ положеніи по отношенію къ скелету; они встрѣтились по разу: у кисти правой руки, у правой и лѣвой плечевыхъ костей и ключицы, съ правой стороны черепа, у таза, у правой ноги и между бедренными костями. Въ двухъ случаяхъ ножи найдены совмѣстно съ небольшими точильными камнями (брусками) изъ тальковаго сланца, съ отполированными, отъ употребленія вогнутыми поверхностями. Въ одномъ случаѣ рядомъ съ ножикомъ найденъ былъ камень съ обресанными краями. Въ четырехъ случаяхъ (2 у г. Гамченка и 2 у меня) встрѣтились желѣзные огнива и сопровождавшіе ихъ кремни; они лежали 2 раза у лѣваго плеча, разъ у лѣваго бедра и разъ около праваго предплечія. Г. Гамченко замѣтилъ у одного огнива слѣды кожанаго мѣшка; въ раскопѣ моей кургана № 32 встрѣтились также слѣды довольно большаго кожанаго мѣшка: у праваго локтя отверстіе его было сдвинуто четырьмя крупными кольцами, въ 0_м,3 въ діаметрѣ; три изъ нихъ бронзовыя, литыя, четвертое желѣзное; отъ колецъ внизъ опускались слѣды мѣшка, на днѣ котораго у правой ручной кисти найдены: желѣзное огниво, кусокъ бруска изъ тальковаго сланца, два куска чистой сѣры и три кости: бараньи *astragali*. Въ двухъ случаяхъ найдены были желѣзные серпы: въ № 25 г. Гамченка, серпъ лежалъ на тазовыхъ костяхъ, въ № 21 моей раскопки онъ найденъ у правой плечевой кости; серпъ этотъ не отличался формою отъ современнаго; вся длина орудія, считая по дугѣ—0_м,45; въ томъ числѣ черенокъ 0_м,9 и клинокъ 0_м,36. Длина хорды отъ начала черенка до острія—0_м,28. Въ двухъ случаяхъ найдены были цилиндрическія пряслицы изъ краснаго шиффера: въ № 1, г. Гамченка, она лежала у правой руки женскаго скелета, въ № 7 моей раскопки отношенія ея къ костямъ скелета, совершенно разложившимся, невозможно было опредѣлить.

Въ № 22 моей раскопки на лѣвой ногѣ скелета найдена была желѣзная шпора: оба конца дуги, прикрѣпившіяся къ ногѣ, заканчивались квадратными пластинками, въ которыхъ прорѣзано было по два сквозныя отверстія; остріе имѣло видъ невысокой четырехугольной пирамиды; разстояніе между двумя концами дуги 0_м,9, длина всей шпоры, считая отъ верхушки острія до середины между концами дуги 0_м,125; другая такая же шпора была найдена въ случайно разрушенномъ курганѣ—она представляла тѣ же размеры, но остріе ея вмѣсто пирамидки состояло изъ подвижной, бронзовой, вращавшейся на оси звѣздочки.

У шести скелетовъ въ моей раскопѣ и у трехъ въ раскопѣ г. Гамченка найдены были остатки ведеръ; остатки эти состояли изъ 4 узкихъ обручей, охватывавшихъ деревянное ведерце и дужки со стойками, прикрѣпившимися къ дереву. Ведра эти въ 8 слу-

чаяхъ стояли у ногъ, въ разстояніи 0_m,2 до 0_m,5 отъ стопъ, всегда съ правой стороны скелета, только въ одномъ случаѣ ведро найдено было около темени. Ведерца были маленькія, средній діаметръ обручей достигаетъ едва 0_m,2 (въ четырехъ случаяхъ, въ которыхъ возможно было произвести измѣреніе, діаметръ обручей былъ 0_m,125; 0_m,18; 0_m,25 и 0_m,28). Кромѣ ведеръ въ могилахъ встрѣчались глиняные сосуды, но они всегда были разбиты и не полны; только въ двухъ случаяхъ г. Гамченку удалось возстановить первоначальную форму сосудовъ (миски и широкаго кувшина). Въ № 22 моей раскопки на кисти лѣвой руки скелета, покоившейся на груди, лежала чаша, сдѣланная изъ человеческого черепа, отпиленного горизонтально выше надбровныхъ дугъ; края носили слѣды яснаго, правильнаго отпиливанія. Указаніе на существованіе обычая отпиливать верхнія части черепа, встрѣтилось и въ № 29; здѣсь среди человеческихъ костей, сваленныхъ безъ порядка въ кучу, найдена была нижняя часть лобной кости, отъ которой чешуйчатая часть была отпилена. Въ раскопкѣ г. Гамченка встрѣтились въ двухъ могилахъ части постороннихъ череповъ, которыя онъ также считаетъ чашами. Наконецъ, къ числу бытовыхъ предметовъ отнесется желѣзный молотокъ, найденный г. Гамченкомъ у правой руки скелета.

Украшенія костюма, встрѣтившіяся въ Житомирскомъ могильникѣ, были довольно многочисленныя; особенно они часто встрѣчались у черепа. Въ моихъ раскопкахъ въ девяти случаяхъ замѣчены были остатки какого-то особеннаго наряда (можетъ быть шапочки), встрѣтившіеся на затылкѣ. Сопоставляя предметы, найденные въ №№ 2, 9, 13, 16, 19, 20, 27, 28 и 31, кажется, можно возстановить общій типъ этого наряда: онъ состоялъ изъ слоя древесной коры, покрытой берестю (она встрѣтилась 4 раза); поверхъ этой коры лежалъ слой шерстяной матеріи и на ней нашиты были нѣсколько серебряныхъ колечекъ и нѣсколько стеклянныхъ золоченыхъ бусъ; въ центрѣ находилась одна большая буса или сердоликовая, или серебряная, послѣднія бывали двухъ типовъ: или состояли изъ рядовъ мелкаго бисера, или представляли крупную орнаментированную, трехлопастную бусу сканной работы. Мнѣ кажется, что къ тому же типу затылочнаго украшенія могутъ быть отнесены предметы, найденные г. Гамченкомъ у затылочныхъ костей въ №№. 1, 20 и 28. Колечка въ значительномъ количествѣ вплетались также въ волосы, причемъ косы или висѣли вдоль плечевыхъ костей, или укладывались на черепъ, почему кольца встрѣчались въ различныхъ мѣстахъ у головы; такихъ случаевъ перечислено 9 въ раскопкѣ г. Гамченка и шесть случаевъ встрѣтились въ моей раскопкѣ ⁷⁴).

Къ особымъ украшеніямъ головы должны быть отнесены: 1) украшеніе въ видѣ вѣнчика, положенное на лобной кости, состоявшее изъ 7 серебряныхъ и одного бронзоваго колецъ, нанизанныхъ на какой-то валецъ изъ истлѣвшаго органическаго вещества, покрытаго берестю; 2) большое бронзовое височное кольцо 0_m,05 въ діаметрѣ, сдѣланное изъ круглой, спирально свернутой проволоки, окрасившее зеленою окисью всю правую височную кость; 3) серебряныя сережки (одна изъ нихъ украшенная на концахъ розетками), найденныя въ четырехъ могилахъ г. Гамченкомъ.

У шеи находились то по одной, то по двѣ бусы, служившія по всему вѣроятію застежками для одежды; такихъ случаевъ г. Гамченко описалъ 7; бусы были или серебря-

⁷⁴) Около колецъ, украшавшихъ голову, г. Гамченко нашелъ два раза сохранившіяся пряди волосъ. Одна прядь волосъ встрѣтилась въ моей раскопкѣ. Во всѣхъ трехъ случаяхъ волосы были чернаго цвѣта.

ныя, или сердоликовыя, или стеклянныя позолоченныя. Два экземпляра сердоликовыхъ бусъ, служившихъ по всему вѣроятію застежками, встрѣтились мнѣ въ №№ 2 и 25.

Кромѣ застежекъ на шеѣ и груди, г. Гамченко встрѣтилъ въ одномъ случаѣ монисто, расположенное въ три ряда, состоявшее изъ стеклянныхъ позолоченныхъ и посеребряныхъ бусъ. Одинъ случай мониста встрѣтился въ моихъ раскопкахъ: здѣсь на шеѣ скелета найденъ былъ рядъ, состоявшій изъ 14 стеклянныхъ позолоченныхъ бусъ. Вѣроятно также составляли монисто 30 такихъ же бусъ, найденныя въ курганѣ случайно разоренномъ въ 1875 году.

У пояса украшенія встрѣчались очень рѣдко; только въ двухъ случаяхъ г. Гамченко нашелъ бронзовыя пряжки; причемъ одна изъ пряжекъ прилежала къ остатку тѣани, сохранившейся, благодаря мѣдной окиси.

Украшенія на рукахъ встрѣчались не особенно часто: г. Гамченко нашелъ въ одномъ случаѣ браслетъ изъ круглой бронзовой проволоки, въ семи случаяхъ кольца изъ серебряной проволоки на пальцахъ правой руки, въ трехъ случаяхъ серебряныя кольца, сдѣланныя изъ узкой пластинки, и разъ серебряный перстень изъ проволоки, скрученныхъ жгутомъ, на пальцѣ лѣвой руки. Въ моей раскопкѣ встрѣтились только два перстня послѣдняго типа, одинъ на лѣвой рукѣ, другой на правой.

Кромѣ перечисленныхъ предметовъ въ нѣсколькихъ курганахъ встрѣтились вещи, которыхъ отношенія къ скелетамъ невозможно было опредѣлить или вслѣдствіе того, что кости находились въ состояніи совершеннаго разложенія, или потому, что вещи были случайно уронены во время погребенія покойника. Къ такимъ предметамъ относятся въ моей раскопкѣ крупная буса изъ зеленого стекла, найденная въ № 8, въ которомъ костей вовсе не оказалось и въ раскопкѣ г. Гамченка серебряная бисерная буса, найденная у локтя скелета и серебряное кольцо.

Всѣ найденныя орудія и предметы домашняго быта, за исключеніемъ гончарныхъ издѣлій, сдѣланы изъ желѣза; металлическія украшенія въ большинствѣ случаевъ серебряныя, рѣдко бронзовыя. Изъ 129 предметовъ 110 сдѣланы изъ серебра, и только 19 изъ бронзы; весьма немногіе изъ этихъ предметовъ отлиты въ формы, нѣкоторые приготовлены изъ пластинокъ, но огромное большинство сдѣлано изъ проволоки различной толщины. Концы всѣхъ колець свободны или согнуты спиралью, но не встрѣтилось ни одного предмета спаяннаго.

Орнаментировка встрѣтилась только на большихъ серебряныхъ бусахъ и на одной серьгѣ; составныя части орнамента состояли исключительно изъ маленькихъ шариковъ, въ видѣ бисера. Въ числѣ многочисленныхъ колечекъ, входившихъ въ составъ головнаго убора, найдено было 8 экземпляровъ съ однимъ концомъ, свернутымъ въ видѣ буквы S (6 въ моей раскопкѣ и 2 у г. Гамченка).

XIII. Раскопки кургановъ у м. Искорости, Волынской губ., Овручскаго уѣзда.

Мѣстечко Искорость расположено на лѣвомъ берегу рѣки Уши (притока Припети) въ томъ мѣстѣ, гдѣ рѣка эта, прорываясь сквозь гранитную гряду, образуетъ пороги. Въ мѣстечкѣ и его окрестностяхъ расположено 4 группы кургановъ: одна въ самомъ мѣстечкѣ, на склонѣ къ рѣкѣ Уши расположена среди крестьянскихъ усадебъ и построекъ; другая

лежитъ въ $1\frac{1}{2}$ верстѣ къ сѣверу отъ мѣстечка у Овручской почтовой дороги, по направленію къ селу Пашинамъ; группа эта, самая многочисленная, содержитъ 68 кургановъ; въ полуверстѣ отъ нея къ В., на высокой горѣ на берегу Уши находится большое городище, вѣроятно укрѣпленіе древняго Коростеня. Третья и четвертая группы расположены въ близкомъ другъ отъ друга разстояніи, въ двухъ верстахъ отъ мѣстечка, на правомъ берегу р. Уши у дороги въ с. Ходаки. Одна изъ этихъ группъ заключаетъ 18 кургановъ, другая до 30.

Раскопка произведена была во второй группѣ; раскопано было 5 кургановъ, изъ нихъ одинъ оказался совершенно пустымъ.

Курганъ № 1. Высота 1м,9; окружность 54 шага, у подошвы обведенъ ровъ 0м,7 глубиною; ровъ прерывается двумя мостиками къ С.-З. и Ю.-В. На глубинѣ 1м,4 найденъ сильно разложившійся скелетъ, головою къ З. Около скелета найдены слѣдующіе предметы: 5 *воздей* головками вверхъ, 3 у головы и 2 съ лѣвой стороны у конца ногъ; у темені лежало одно *серебряное колечко* (фиг. 42) и между плечевою костью и тазомъ 3, *серебряныя* низкопробныя *колечка*, покрытыя слоємъ зеленой окиси, (типа фиг. 2 и 7).



Фиг. 42.

Курганъ № 2. Высота 1м,35; окружность 33 шаговъ. У подошвы обведенъ ровъ, глубиною 0м,55; ровъ прерывался мостиками по направленію къ С.-В. и Ю.-З. Въ курганѣ ничего не найдено.

Курганъ № 3. Высота 1м,9; окружность 43 шаговъ. У подошвы обведенъ ровъ, глубиною въ 0м,68; ровъ прерывался мостиками, по направленію къ С. и Ю. На глубинѣ 1м найденъ скелетъ, лежавшій головою къ С.-З., черепъ лежалъ на лѣвомъ вискѣ, руки протянуты: правая кисть у тазовыхъ костей, лѣвая на лобковыхъ костяхъ; ноги протянуты. Ростъ 1м,77. Черепъ длинноголовый, указатель 69. У лѣвой бедренной кости найдено *серебряное колечко* изъ круглой проволоки. Подъ скелетомъ сѣрая земля съ примѣсью угля; кругомъ скелета 7 *воздей*, стоявшихъ головками вверхъ: 1 у затылка, 1 у праваго плеча и 5 у конца ногъ съ лѣвой стороны.

Курганъ № 4. Высота 1м,85; окружность 54 шага; у подножія окруженъ ровъ, котораго глубина 0м,65. На глубинѣ 1м,25 найденъ скелетъ, лежавшій головою къ З.; кости совершенно разложились и потому невозможно было опредѣлить ихъ положеніе. При нихъ никакихъ предметовъ не было найдено.

Курганъ № 5. Высота 2м,85; окружность 74 шага; у подножія окруженъ глубокимъ ровъ, глубиною 1м,2; ровъ прерывался на 3. сторонѣ мостикомъ. На глубинѣ 2м,1 показанъ слой золы во всю ширину кургана; онъ покрывалъ непосредственно скелетъ, лежавшій на глубинѣ 2м,47 головою къ З.; подъ скелетомъ находился слой песку, смѣшаннаго съ золою и углемъ, толщиною въ 0м,25. У скелета 5 *воздей* головками вверхъ: 4 у конца лѣвой ноги и 1 у плечевой кости. Кости сильно разложились; сохранилась фаланга пальца, пропитанная мѣдною окисью бывшаго на ней *кольца*, найденнаго въ обломкахъ. Съ правой стороны у головы лежалъ маленькій *железный ножикъ* со слѣдами костяной оправы на рукояткѣ. Около тазовыхъ костей лежалъ *серебряный перстень*, (фиг. 43) сдѣланный изъ узкой пластинки, концы которой, утончаясь постепенно, превратились въ проволоку; эти проволоочные концы связаны между собою нѣсколькими узлами. У конца ногъ съ правой стороны стояло *ведерце*, отъ котораго уцѣлѣли три желѣзные обруча и дужка. Диаметръ обручей 0м,18.



Фиг. 43.

Общія замѣчанія.

1. *Наружный видъ кургановъ.* Группа состоитъ изъ 68 кургановъ, расположенныхъ очень густо; многіе курганы почти соприкасаются подошвами. Они сохранили коническую форму съ куполообразною верхушкою. Всѣ окружены канавками довольно глубокими, прерываемыми по временамъ мостиками; глубина этихъ канавокъ колеблется между 0м,5 и 1м,2.

2. *Насыпь кургановъ* состояла изъ чистаго желтаго песку, только на поверхности они были покрыты незначительнымъ слоємъ супеску въ 0м,2 толщиною, и дерномъ. Въ составѣ насыпей не было найдено ни предметовъ, ни примѣси другихъ слоевъ почвы.

3. *Устройство гробницы.* Всѣ четыре скелета лежали на насыпи, выше горизонта; высота этой насыпи колебалась отъ 0м,38 до 0м,9. Средній уровень положенія скелетовъ надъ горизонтомъ 0м,6.



Въ одномъ случаѣ скелетъ былъ покрытъ слоемъ золы, въ двухъ подѣ скелетомъ замѣчена подстилка, состоящая изъ смѣси песку съ золою и углемъ. Слѣдовъ дерева около скелетовъ не было, но въ 3 случаяхъ найдены были желѣзные гвозди, стоявшіе перпендикулярно головками вверхъ въ различныхъ мѣстахъ около костей.

4. *Положеніе скелетовъ.* Скелеты лежали на спинѣ съ протянутыми ногами, головою къ З. Вслѣдствіе значительной степени разложенія костей, невозможно было опредѣлить положенія рукъ; въ одномъ только случаѣ можно было замѣтить, что одна рука была протянута вдоль тѣла, кисть другой лежала на лобковыхъ костяхъ. Въ одномъ также случаѣ можно было измѣрить ростъ=1м,77 и черепной указатель=69 (долихоцефаль).

5. *Предметы найденные въ могилахъ.* Изъ бытовыхъ предметовъ были найдены въ № 5 ножикъ, лежавшій у головы и съ правой стороны у конца ногъ дужка и обручи отъ ведерца, имѣвшаго 0м,18 въ діаметрѣ. Украшенія костюма были также не многочисленны: найдено одно серебряное кольцо, украшавшее, вѣроятно, волосы, 3 серебряныя кольца у пояса и два кольца и одинъ перстень на мѣстахъ, гдѣ по всему вѣроятію находились кисти рукъ. Всѣ кольца сдѣланы изъ круглыхъ проволокъ съ неспаянными концами, перстень изъ серебряной узкой бляшки, концы которой связаны узлами; въ числѣ украшеній 6 предметовъ приготовлены изъ серебра и одинъ изъ бронзы.

XIV. Раскопки кургановъ у села Городище, Радомысльскаго уѣзда, Кіевской губ.

(См. планъ № 6).

Въ 2 верстахъ отъ мѣстечка Малина, на берегу рѣки Ирши расположено село Городище, получившее названіе отъ древняго, находящагося въ немъ городища, расположеннаго надъ рѣкою на возвышенности; въ $\frac{1}{4}$ версты на З. отъ села, между дорогою, ведущею въ м. Малинъ и обрывомъ возвышенности опускающей къ р. Иршѣ, расположена группа, состоящая изъ 5 кургановъ, шагахъ въ 200 отъ городища, на окраинѣ лѣса. Раскопаны 3 кургана.

Курганъ № 1. Высота 1м,5; окружность 48 шаговъ. Въ насыпи кургана ниже горизонта, въ З. сторонѣ кургана найдена нижняя челюсть лошади. На глубинѣ 1м,72 лежалъ скелетъ, головою къ Ю.-В.; кости найдены сильно истлѣвшими; руки протянуты вдоль тѣла. Кругомъ головы земля была переполнена зернами угля. На одномъ уровнѣ со скелетомъ, въ разстояніи отъ него на 0м,5 въ сѣверной и восточной сторонахъ кургана найдены кучи угля, среди которыхъ лежало нѣсколько глиняныхъ черепковъ отъ сосудовъ. У скелета найдены слѣдующіе предметы: у лѣвой руки *желѣзный* небольшой ножикъ и *желѣзное* охиго, у праваго плеча *кремь*; на пальцѣ правой руки *серебряное кольцо*, у тазовыхъ костей разложившаяся *бронзовая пряжка* и у головы остатки *обручей отъ ведерца*.

Курганъ № 2. Высота 1м,68; окружность 53 шага. На глубинѣ 0м,8 на одномъ уровнѣ лежало въ три ряда 10 скелетовъ: 4 взрослыхъ и 6 дѣтскихъ. Всѣ лежали головами на З., на спинѣ, съ протянутыми ногами; одна рука (то правая, то лѣвая) протянута вдоль тѣла, другая согнута въ локтѣ, предплечіе пересѣкало наискось грудь и конецъ его лежалъ на ключицѣ противоположной стороны, а кисть руки у противоположной височной кости. Кости этихъ скелетовъ сохранились вполне, вещей никакихъ при нихъ не найдено. Послѣ устраненія этихъ скелетовъ, раскопка продолжалась; на глубинѣ 1м,65 найденъ скелетъ, лежавшій на спинѣ, головою къ З., руки протянуты вдоль тѣла; у обѣихъ сторонъ груди по одному *желѣзному гвоздю*, головками вверхъ. Подѣ скелетомъ находилась подстилка, состоявшая изъ земли, смѣшанной съ углемъ и золою. На пальцѣ правой руки найдено *серебряное кольцо*.

Курганъ № 3. Высота 2м,15; окружность 68 шаговъ; у подошвы окруженъ рвомъ въ 0м,5 глубиною, прерваннымъ двумя мостиками къ В. и З. На глубинѣ 0м,8 найдены на одномъ уровнѣ, расположенные въ три ряда 13 скелетовъ (4 взрослые и 9 дѣтскихъ); они лежали въ такомъ же положеніи, какъ верхніе скелеты въ № 2; среди нихъ найдены: *кремь*, *желѣзный гвоздь* и нѣсколько *черепковъ отъ глиняныхъ сосудовъ*. Скелеты эти были удалены и затѣмъ раскопка продолжалась. На глубинѣ 2м,4 найденъ скелетъ, лежавшій на спинѣ, головою къ З. Кости его почти совершенно истлѣли. Около костей находилось 5 *желѣзныхъ гвоздей*: 2 у лѣвой руки, 1 у правой и 2 у головы;

всѣ стояли головками вверхъ. Подъ скелетомъ лежала подстилка изъ зола и угля. Около головы найденъ кусокъ *кремня* съ окресанными краями, около лѣваго колѣна 2 маленькіе *железные ножички*; на черенкѣ одного изъ нихъ замѣтны слѣды костяной оправы, прикрѣпленной нѣсколькими оборотами тонкой бронзовой проволоки.

Общія замѣчанія.

1. *Наружный видъ кургановъ.* Курганы сохранили довольно правильную коническую форму съ куполообразною вершиною, за исключеніемъ №№ 2 и 3, которыхъ вершины были какъ бы срѣзаны и представляли ровныя плоскости отъ 7 до 10 шаговъ въ діаметрѣ. Изъ пяти кургановъ, составлявшихъ группу, только одинъ былъ окруженъ у подошвы канавкою съ двумя мостиками.

2. *Насыпь кургановъ* состояла изъ супеску, составляющаго окрестную почву, въ №№ 2 и 3 на глубинѣ 0_м,8 въ насыпи кургана найдены ряды скелетовъ (10—13); по всему вѣроятію, въ относительно недавнее время древніе курганы обращены были позднѣйшими жителями въ владбище. Въ насыпи № 1 найдена нижняя челюсть лошади.

3. *Устройство гробницы.* Въ № 2 скелетъ лежалъ на уровнѣ горизонта, въ №№ 1 и 3 въ неглубокихъ ямахъ, вырытыхъ въ почвѣ (0_м,22 и 0_м,35 ниже горизонта). Въ №№ 2 и 3 подъ скелетомъ находилась подстилка, въ 0_м,12 толщиною, состоявшая изъ земли, смѣшанной съ углемъ и золою, такая же смѣсь окружала только черепъ скелета въ № 1; сверхъ того въ этомъ курганѣ найдены въ сторонѣ отъ скелета, но на одномъ съ нимъ уровнѣ двѣ кучи угля, среди котораго находились разрозненные черепки глиняныхъ сосудовъ. Въ №№ 2 и 3 у скелетовъ найдены железные гвозди, стоявшіе перпендикулярно головами вверхъ. Слѣдовъ дерева въ гробницахъ не было замѣчено.

4. *Положеніе скелетовъ.* Скелеты лежали на спинѣ съ протянутыми ногами; въ №№ 2 и 3 они обращены были головами къ З., въ № 1 скелетъ лежалъ головою къ Ю.-В. Обѣ руки были протянуты вдоль тѣла.

5. *Предметы, найденные въ могилахъ.* Количество предметовъ, сопровождавшихъ скелеты, было незначительно; изъ бытовыхъ предметовъ въ двухъ случаяхъ найдены были небольшіе железные ножички, лежавшіе у лѣвой ручной кисти скелета; одинъ изъ этихъ ножичковъ носилъ слѣды костяной оправы черенка, укрѣпленной бронзовою проволокою; въ одномъ случаѣ найдено было железное огниво также у лѣвой руки, оно сдѣлано изъ железной полосы, концы которой значительно тоньше середины и загнуты такъ, что все огниво представляетъ форму кренделя. Въ двухъ случаяхъ у скелетовъ найдены кремни, съ окресанными краями. Въ № 1 у головы скелета стояло деревянное ведро, отъ котораго остались железные обручи.

Въ №№ 1 и 2 на пальцахъ правой руки найдены по одному кольцу; кольца эти согнуты были изъ круглой низкопробной серебряной проволоки, концы которой не спаяны. Наконецъ, въ одномъ случаѣ у тазовыхъ костей лежала бронзовая пряжка, совершенно разложившаяся, такъ что формы ея невозможно было возстановить.

XV. Раскопки кургановъ у деревни Головки, Кіевской губерніи, Радомысльскаго уѣзда.

(См. планъ № 6).

Деревня Головки лежитъ въ бассейнѣ рѣки Ирши, въ 12 верстахъ къ С.-В. отъ м. Малина. У деревни расположены два могильника: 1) на урочищѣ „Курганья“, въ одной верстѣ

въ В. отъ Головокъ, и 2) на урочищѣ „Борокъ“, въ $1\frac{1}{2}$ верстѣ къ Ю.-В. отъ деревни. Урочище „Курганья“ расположено къ Ю. отъ дороги, пролегающей въ деревню Ремьяновку; съ обѣихъ сторонъ въ $\frac{1}{4}$ версты отъ кургановъ пролегаютъ два неглубокіе оврага, носящіе названіе „Ривчакъ“; овраги эти сухіе, но весною наполняются водою; въ такомъ же отношеніи къ дорогѣ и „Ривчакамъ“ расположено урочище „Борокъ“, лежащее нѣсколько дальше къ Ю.-В.

Почва, на которой расположены курганы, состоитъ изъ чистаго желтаго песку, покрытаго тонкимъ слоемъ дерна; подпочву составляетъ красная глина. Оба могильника покрыты рѣдкимъ лѣсомъ и кустарниками. На урочищѣ „Курганья“ расположено 130 кургановъ, на урочищѣ „Борокъ“ 80. Южная часть перваго могильника до 1851 года занята была христіанскимъ кладбищемъ, отъ котораго остались слѣды деревянныхъ крестовъ и ограды. Самый большой изъ кургановъ второй группы былъ совершенно разрытъ, но свѣдѣній о времени и цѣли раскопки въ памяти населенія не сохранилось.

На урочищѣ „Курганья“ раскопано было три кургана, на урочищѣ „Борокъ“ четыре.

Курганъ № 1. Высота 1_м,15; окружность 36 шаговъ. На глубинѣ 0_м,85 найденъ скелетъ, лежавшій на спинѣ, головою къ Ю.-З., руки протянуты вдоль тѣла, ноги протянуты и нѣсколько раздвинуты въ колѣнахъ. У затылка найденъ *железный крюкъ*, у верхней трети лѣваго бедра какое-то *железное орудіе*, совершенно разложившееся и представлявшее комокъ ржавчины. Подъ скелетомъ находилась подстилка, состоявшая изъ смѣси песку и угля.

Курганъ № 2. Высота 1_м,45; окружность 36 шаговъ. На глубинѣ 0_м,68 (отъ вершины кургана) найденъ скелетъ, лежавшій на спинѣ, головою къ З. Руки и ноги протянуты вдоль тѣла, у головки правой плечевой кости найденъ кусокъ отколотаго *кремня*.

Курганъ № 3. Высота 2_м,3; окружность 54 шага. Въ насыпи кургана найдено было 5 скелетовъ, расположенныхъ въ 2 яруса. Первые 3 лежали на одномъ уровнѣ, на глубинѣ 0_м,75 отъ вершины кургана: по серединѣ кургана скелетъ ребенка, въ каждой челюсти съ каждой стороны недоставало еще по два коренныхъ зуба; у ногъ его остатки совершенно разложившіяся скелета другога ребенка (можно было вынуть только верхнюю часть черепа). Къ Ю. отъ перваго скелета лежалъ скелетъ взрослога челоуѣка. Всѣ три скелета лежали на спинѣ, головами обращены къ З., руки и ноги протянуты вдоль тѣла. При нихъ не было никакихъ предметовъ. Послѣ удаленія первыхъ трехъ скелетовъ, раскопка продолжалась; на 0_м,35 ниже, на разстояніи 1_м,1 отъ вершины кургана найдены еще два скелета взрослыхъ людей: одинъ лежалъ въ центрѣ кургана, другой къ С. отъ него; оба на спинѣ, головою къ З., руки и ноги протянуты вдоль тѣла; при нихъ также не найдено никакихъ предметовъ.

Курганъ № 4. Высота 1_м,94; окружность 48 шаговъ; у подножія окруженъ рвомъ, который прерывается мостиками по направленію къ З. и Ю.-З. На глубинѣ 1_м,58 найденъ скелетъ, лежавшій на спинѣ, головою къ З.; руки и ноги протянуты вдоль тѣла. Около скелета лежало 8 *железныхъ гвоздей*: 3 у головы, 1 у лѣвой голени, 2 у конца правой стопы, 1 у груди и 1 между голеньями; первые 6 лежали горизонтально, остриями направлены къ скелету, 2 послѣдніе стояли перпендикулярно головками вверхъ. Слѣдовъ дерева не было замѣчено. Подъ скелетомъ находилась особая подстилка, состоявшая изъ тонкаго слоя ярко-желтаго песку и подъ нимъ слоя свѣтлаго песку, смѣшаннаго съ золою и углемъ.

Курганъ № 5. Высота 1_м,71; окружность 39 шаговъ; у подножія окруженъ рвомъ, который прерывается мостиками по направленію къ С.-В., С.-З. и Ю.-З. На глубинѣ 1_м,2 отъ вершины кургана найденъ скелетъ, лежавшій на спинѣ, головою къ З.; руки и ноги протянуты вдоль тѣла. Вокругъ скелета найдены 6 *железныхъ гвоздей*, они лежали горизонтально и были обращены остриями къ скелету; находились они: у темени, у затылка, на правой тазовой кости, у лѣваго бедра, у праваго наружнаго мышцелка и у конца ногъ. Слѣдовъ дерева не было. На лѣвой тазовой кости лежалъ *бронзовый перстень*, сдѣланный изъ двойной, скрученной жгутомъ проволоки, съ заклепанными, но не спаянными другъ съ другомъ концами. Подъ скелетомъ находилась особая подстилка, состоявшая изъ тонкаго слоя желтаго песку, подъ которымъ лежалъ слой свѣтлаго песку, смѣшаннаго съ золою и углемъ.

Курганъ № 6. Высота 1_м,8; окружность 51 шагъ; окруженъ у подножія рвомъ, съ мостиками, направленными къ В. и З. На глубинѣ 1_м,4 найденъ весьма плохо сохранившійся скелетъ, лежавшій головою къ З. Изъ костей сохранились только обломки черепа, нижняя челюсть, правое плечо, тазовыя кости и бедра. По обѣ стороны скелета въ разстояніи 0_м,2 до 0_м,25 отъ поясничныхъ позвонковъ лежали 2 *железные крючка*; у ногъ *железный гвоздь*, обращенный остриемъ къ скелету. Непосредственно на костяхъ лежалъ слой бересты, а надъ нимъ тонкій слой ярко-желтаго песку. Подъ скелетомъ находилась подстилка, состоявшая изъ золы и угля, а подъ нею слой чистаго бѣлаго песку.

Курганъ № 7. Высота 1_м,27; окружность 33 шага. На глубинѣ 1_м,95 отъ вершины кургана, найденъ скелетъ лежавшій на спинѣ, головою къ З., ноги протянуты; лѣвая рука согнута въ локтѣ и ручная кисть лежала на правой

щекъ; правая рука была откинута въ сторону почти подъ прямымъ угломъ. У ногъ скелета найдено дно отъ сосуда, изъ свѣтло-сѣрой, хорошо выжженной глины. У поясицы лежала небольшая бронзовая пряжка и подъ нею комокъ черной, рыхлой массы, въ которой можно было отличить слѣды нитокъ. Кости покрыты были слоемъ ярко-желтаго песку, подстилка же подъ ними состояла изъ бѣлаго песку, смѣшаннаго съ свѣтлою глиною.

Общія замѣчанія.

1. *Наружный видъ кургановъ.* Въ обѣихъ группахъ насыпи расположены очень близко другъ къ другу; они сохранили конусообразную форму съ куполообразною округленною вершиною; большая половина кургановъ первой группы и почти всѣ во второй окружены у подошвы рвами 0_м, 0_м,4 до 0_м,6 глубиною; рвы эти прерываются мостиками расположенными въ различныхъ направленіяхъ.

2. *Насыпь кургановъ* состоитъ изъ чистаго желтаго песку, составляющаго окрестную почву; песокъ покрытъ на поверхности тонкимъ слоемъ дерна (до 0_м,2). Въ насыпи кургановъ на различной глубинѣ встрѣчались черепки разбитыхъ глиняныхъ сосудовъ.

3. *Устройство гробницы.* Только въ одномъ курганѣ (№ 7) покойникъ лежалъ въ ямѣ (глубиною въ 0_м,68), вырытой въ почвѣ до поверхности подпочвы. Въ остальныхъ шести случаяхъ покойники лежали на насыпи, выше уровня горизонта; высота насыпи надъ покойниками была различна отъ 0_м,3 до 1_м,2; средняя ея высота=0_м,59. Слѣдовъ дерева у скелетовъ не было замѣчено. Въ двухъ случаяхъ скелеты были покрыты слоемъ ярко-желтаго песку (№№ 6 и 7), причемъ въ № 6 подъ пескомъ непосредственно на костяхъ былъ положенъ слой березовой коры. Подъ скелетами находилась постоянно подстилка, состоявшая изъ смѣси песку съ углемъ и золою, въ одномъ только случаѣ она состояла изъ свѣтлой глины, смѣшанной съ пескомъ. Въ трехъ случаяхъ при скелетѣ были найдены желѣзные гвозди; они окружали скелеты по ихъ контурамъ и лежали почти всѣ горизонтально, обращенные остриемъ къ скелету.

Всѣ насыпи заключали по одному покойнику, за исключеніемъ № 3, въ которомъ найдено было 5 скелетовъ, похороненныхъ на двухъ различныхъ уровняхъ, вѣроятно, въ два приѣма.

4. *Положеніе скелетовъ.* Скелеты лежали на спинѣ, головою къ З. съ протянутыми ногами, только въ одномъ случаѣ (№ 1) ноги были раздвинуты въ колѣнахъ. Руки были постоянно протянуты вдоль тѣла и только въ одномъ случаѣ (№ 7) кисть одной руки покоилась у щеки противоположной стороны, другая же рука была откинута въ сторону. Особенности въ формѣ костей замѣчены были только въ № 1: большія берцовыя кости были сплюснуты съ боковъ, представляя какъ-бы переходную форму къ *tibia platycnemica*; на задней сторонѣ бедренныхъ костей шероховатая линія была болѣе явственна и возвышенна, чѣмъ на костяхъ другихъ скелетовъ.

5. *Предметы, найденные въ могилахъ.* Курганы обѣихъ группъ были весьма бѣдны предметами; при большинствѣ скелетовъ никакихъ вещей не найдено. Въ двухъ случаяхъ найдены были около костей вѣрныя желѣзные крючья, назначенія которыхъ нельзя было догадаться, въ одномъ случаѣ осколокъ кремня, служившій, вѣроятно, для добыванія огня, и наконецъ въ двухъ могилахъ найдены были бронзовыя украшения: въ № 5 перстень изъ бронзовыхъ проволокъ, скрученныхъ жгутомъ, и въ № 7 маленькая пряжка, у которой сохранился слѣдъ ткани, вѣроятно, отъ пояса.

ИЗДАНИЯ ИМПЕРАТОРСКОЙ АРХЕОЛОГИЧЕСКОЙ КОММИССИИ

I. Отчеты за 1859—1888 годы.

Всего 22 тома in 4^o; при каждомъ особый атласъ, состоящій изъ 6 или 7 таблицъ рисунковъ въ большой листъ. Въ отчетъ за 1872 годъ, кромѣ того, заключается 18 таблицъ рисунковъ 4^o при самомъ текстѣ.

Цѣна каждаго отчета съ атласомъ 5 руб., за исключеніемъ отчета за 1872 годъ, стоящаго 10 руб.

Отчетъ Императорской Археологической Коммисіи за 1889 годъ. Спб. 1892. 128 стр. 4^o, съ 88 полигонажами. Цѣна 2 руб.

Отчетъ Императорской Археологической Коммисіи за 1890 годъ. Спб. 1893. 152 стр. 4^o, съ 91 полигонажемъ. Цѣна 2 руб.

II. Матеріалы по археологiи Россіи.

- № 1. Древности Геродотовой Скиѣи. Вып. 1-ый. Спб. 1866. 28+XVI стр. 4^o, съ атласомъ изъ 23 табл. рис. въ листъ. Цѣна 5 руб.
- № 2. Древности Геродотовой Скиѣи. Вып. 2-ой. Спб. 1873. 90+СІХ стр. 4^o, съ атласомъ изъ 23 табл. рис. въ листъ. Цѣна 7 руб. 50 коп.
- № 3. Сибирскія древности. Томъ I, вып. 1-й. Спб. 1888. IV+40+20 стр. 4^o, съ картою, 6 табл. рис. и 22 политип. Цѣна 2 руб.
- № 4. Древности Сѣверо-Западнаго края. Томъ I, вып. 1. Спб. 1890. 60 стр. 4^o, съ картою, 7 табл. рис. и 28 политип. Цѣна 2 руб.
- № 5. Сибирскія древности. Т. I, вып. 2-ой. Спб. 1891. 40+32 стр. 4^o, съ 8 табл. рис. и 30 политип. Цѣна 2 руб.
- № 6. Древности Южной Россіи. Керченская христіанская катакомба 491 года. Спб. 1891. 30 стр. 4^o, съ 4 табл. рис. и 4 полигонажами. Цѣна 1 руб. 25 коп.
- № 7. Древности Южной Россіи. Описаніе нѣкоторыхъ древностей и монетъ, найд. въ Херсонесѣ въ 1888 и 1889 годахъ Спб. 1891. 46 стр. 4^o, съ 4 табл. рис. и 30 полигонажами. Цѣна 1 руб. 50 коп.
- № 8. Древности Южной Россіи. Византійскій памятникъ, найд. въ Керчи въ 1891 году. Спб. 1892. 37 стр. 4^o, съ 5 табл. рис. и 9 политип. Цѣна 2 руб.
- № 9. Древности Южной Россіи. Греческія и латинскія надписи, найд. въ Южной Россіи въ 1888—1891 годахъ. Спб. 1892. 64 стр. 4^o, съ 1 табл. и 11 политип. Цѣна 1 р. 50 к.
- № 10. Лядинскій и Томниковскій могильники Тамбовской губ. Спб. 1893. 64+32 стр. 4^o, съ 15 табл. рис. и 51 политип. Цѣна 2 руб.
- № 11. Древности Юго-Западнаго края. Раскопки въ странѣ Древлянъ. Спб. 1893. 78 стр. 4^o съ 7 планами и 47 политип. Цѣна 2 руб.

Все эти изданія продаются въ С.-Петербургѣ, въ книжныхъ магазинахъ **Эггерса** и **К^o** (Невск. просп. № 11) и **К. Л. Риккера**. (Невск. просп. № 14).