

# МАТЕРІАЛЫ

ДЛЯ

# ГЕОГРАФІИ И СТАТИСТИКИ

## РОССІИ,

СОБРАННЫЕ ОФЦЕРАМИ ГЕНЕРАЛЬНАГО ШТАБА.

---

## ЧЕРНИГОВСКАЯ

## ГУБЕРНІЯ.

---

СОСТАВИЛЪ

ГЕНЕРАЛЬНАГО ШТАБА ПОДПОЛКОВНИКЪ

**М. Домонтовичъ.**

*Дѣйствительный членъ ИМПЕРАТОРСКАГО русскаго  
географическаго общества.*

---

САНКТІПЕТЕРБУРГЪ.

---

1865.



# МАТЕРІАЛЫ

ДЛЯ

# ГЕОГРАФІИ И СТАТИСТИКИ

## РОССІИ,

СОБРАННЫЕ ОФЦЕРАМИ ГЕНЕРАЛЬНАГО ШТАБА.

---

## ЧЕРНИГОВСКАЯ

## ГУБЕРНІЯ.

СОСТАВИЛЪ

ГЕНЕРАЛЬНАГО ШТАБА ПОДПОЛКОВНИКЪ

**М. Домонтовичъ.**

*Дѣйствительный членъ ИМПЕРАТОРСКАГО русскаго  
географическаго общества.*

---

**САНКТПЕТЕРБУРГЪ.**

Печатано въ типографіи Ф. Персона.

**1865.**

**КЪ ПЕЧАТИ ДОЗВОЛЕНО:**

**С.-Петербургъ, 4 февраля 1865 года.**

**Главный редакторъ военно-статистическихъ изданій  
Главнаго Управленія Генеральнаго Штаба,  
Генералъ-Лейтенантъ *Князь Голицынъ.***

## ОТЪ СОСТАВИТЕЛЯ.

---

Составленіе статистическаго описанія Черниговской губерніи было начато еще въ 1857 году, одновременно съ другими губерніями. Собранные по этому предмету матеріалы были представлены въ 1860 году въ бывшій департаментъ генеральнаго штаба, который, по предварительномъ разсмотрѣніи, нашолъ необходимымъ передѣлать ихъ почти заново. Работа эта была поручена намъ, съ тѣмъ, чтобы все статистическія свѣденія, относящіяся до Черниговской губерніи, были бы доведены включительно до 1860 года, и по возможности пополнены и за 1857 годъ.

Порученная намъ работа была исполнена въ теченіе 1861, 1862 и половины 1863 года, когда и была представлена въ департаментъ генеральнаго штаба, для напечатанія. Самое печатаніе, однакожь, по независящимъ отъ насъ причинамъ, могло быть начато не раньше декабря 1864 года. Источники, которыми мы пользовались при составленіи «матеріаловъ» для статистическаго описанія Черниговской губерніи, подробно указаны въ соотвѣтствующихъ статьяхъ нашего труда. Здѣсь же мы считаемъ необходимымъ присовокупить, что нѣкоторые изъ сказанныхъ источниковъ были уже прежде напечатаны въ повременныхъ изданіяхъ и отдѣльныхъ монографіяхъ. Помѣщеніе ихъ въ издаваемомъ нами сочиненіи, нисколько не могло противорѣчить его назначенію, имѣющему, по нашему убѣжденію, цѣлю представить наивозможно полный сборникъ матеріаловъ, для дальнѣйшаго, болѣе серьезнаго изученія описываемаго нами края, въ статистическомъ и экономическомъ отношеніяхъ.

Кажется незначѣмъ доказывать, что намъ не было ни малѣйшей возможности, ставъ твердою ногою на строго-научной точкѣ зрѣнія, развитъ въ трудѣ нашемъ въ стройной послѣдовательности системы экономическихъ и соціальныхъ отношеній описаннаго нами края, которыя часто, даже въ

странахъ далеко опередившихъ насъ въ развитіи, остаются неразрѣшенными загадками или же темами для постоянно-новыхъ и нерѣдко противорѣчащихъ другъ другу научныхъ изысканій. Полное отсутствіе какой бы то ни было предварительной обработки сырыхъ матеріаловъ, сомнительное достоинство тѣхъ источниковъ, къ которымъ нерѣдко приходилось обращаться за неимѣніемъ ничего лучшаго, и инныя 'препятствія чисто общественнаго характера — вотъ та обстановка, которая никакимъ образомъ не могла благоприятствовать нашему дѣлу, хотя, къ сожалѣнію, нерѣдко его сопровождала. Въ этомъ отношеніи мы вполнѣ раздѣляли участь почти всѣхъ изслѣдователей русской жизни—участь, которая такъ часто вызывала безплодныя сѣтованія.

Если къ этому присоединить опредѣленную программу, отъ которой мы не имѣли права отступать, краткость срока для окончанія труда, значительныя въ то же время другія служебныя занятія и не малую долю неизбѣжной официальнойности въ собираніи данныхъ по разнымъ вопросамъ, входившимъ въ кругъ нашихъ изслѣдованій, то станетъ совершенно яснымъ каковы должны были быть результаты нашей работы. И потому мы будемъ совершенно удовлетворены, если изобиліе фактовъ, въ томъ видѣ, въ какомъ намъ было возможно ихъ пріобрѣсти, и нѣкоторая группировка, облегчающая ознакомленіе съ ними, принесутъ извѣстную долю пользы, какъ людямъ спеціально занимающимся этимъ предметомъ, такъ и вообще всякому любознательному читателю.

Изъ сказаннаго выше слѣдуетъ, что критически относиться къ даннымъ, мы могли лишь въ весьма слабой степени. Критическій разборъ былъ бы столько же не удобенъ какъ и далекъ отъ той цѣли, которую мы задались при составленіи нашего труда.

**М. Домонтовичъ.**

---

# СОДЕРЖАНІЕ КНИГИ.

Историческое введеііе . . . . .	СТРАН. 1
---------------------------------	-------------

## СТАТИСТИЧЕСКОЕ ОПИСАНІЕ.

### ГЛАВА I.

#### Географическое и историческое описаніе.

1. Географическое положеніе . . . . .	3
2. Границы. . . . .	4
3. Пространство. . . . .	5
4. Физическое свойство поверхности:	
А) Орографія. . . . .	8
Б) Гидрографія . . . . .	12
а) Рѣки . . . . .	13
б) Озера. . . . .	36
в) Болота . . . . .	38
г) Родники . . . . .	43
Пути сообщенія . . . . .	45
А) Почтовые дороги: а) шоссе, б) грунтовые дороги . . . . .	46
Б) Транспортныя или торговые дороги . . . . .	57
В) Проселочныя дороги . . . . .	65
Г) Зимнія дороги . . . . .	66
Д) Водныя сообщенія . . . . .	86
Климатъ. . . . .	95
Атмосферическія явленія: вѣтры, грозы, бури, вьюги, дожди, туманы и росы . . . . .	100
Краткое описаніе мѣстныхъ болѣзней людей и животныхъ . . . . .	104
Естественныя произведенія . . . . .	
А) Обзорніе мѣстныхъ растений . . . . .	106
Б) Обзорніе мѣстныхъ животныхъ . . . . .	113
В) Обзорніе мѣстныхъ ископаемыхъ произведеній . . . . .	114

## Г Л А В А II.

### Жители.

	СТРАН.
Число жителей и распределение ихъ на площади губернии . . . . .	116
Составъ населенія по сословіямъ и племенамъ . . . . .	118
Движеніе народонаселенія :	
а) Рождаемость. б) Браки. в) Умершіе. г) Причина смертности . . . . .	122
Временная прибыль и убыль народонаселенія . . . . .	130
Постоянная прибыль и убыль народонаселенія . . . . .	132
Общій выводъ о движеніи народонаселенія . . . . .	136
Физическія свойства жителей . . . . .	137
Частныя обзоренія сословій и классовъ народонаселенія :	
1) Дворянство. 2) Купечество. 3) Мѣщане и посадскіе. 4) Крестьяне государственные и казаки. 5) Крестьяне помѣщичьи. 6) Военное сословіе . . . . .	145

## Г Л А В А III.

### Промышленность.

Общій взглядъ на характеръ и направленіе промышленности губернии . . . . .	168
А) Промышленность сельско-хозяйственная :	
а) Хлѣбопашество :	
1) Почва. 2) Распределение земли по хозяйственному употребленію. 3) Система земледѣлія. 4) Земледѣльческія орудія и обработка земли. 5) Сѣвъ, жатва и молотба. 6) Удобрѣніе земли. 7) Производительность земли. 8) О среднихъ цѣнахъ на рожь . . . . .	173
б) Луговоеводство . . . . .	185
Цѣнность обработки земли . . . . .	190
в) Огородничество . . . . .	192
г) Садоводство . . . . .	193
д) Разведеніе льна . . . . .	195
е) Разведеніе пеньки . . . . .	—
ж) Табачная промышленность :	
Мѣстности, замѣчательныя воздѣлываньемъ табака. Сорта табака. Обработка табака. Уборка табака съ плантацій. Обдѣлка табака. Цѣнность обработки табака и количество выручки. Количество дохода, получаемого съ десятины табака. Выгодность воздѣлыванья табака, сравнительно съ другими растеніями . . . . .	200
з) Разведеніе свекловицы . . . . .	225
и) Лѣсоводство . . . . .	229—240
и) Скотоводство . . . . .	242
к) Пчеловодство . . . . .	247
Краткое свѣденіе о школѣ пчеловодства Прокоповича . . . . .	249
л) Шелководство . . . . .	250
м) Звѣроловство и птицеводство . . . . .	252
н) Рыбныя промыслы . . . . .	—
о) Добываніе торфа . . . . .	253



	СТРАН.
п) Добыванье мѣлу и извести . . . . .	254
р) Ломка песчаника и дикаго камня . . . . .	255
с) Ломка жерноваго камня . . . . .	—
т) О фарфоровой глинѣ, добываемой въ селѣ Полошкахъ . . . . .	—
<b>Б) Промышленность мануфактурная:</b>	
а) Общее исчисленіе заводовъ и фабрикъ . . . . .	258
Частныя изслѣдованія существующихъ въ губерніи родовъ мануфактурной промышленности, съ краткимъ описаніемъ заводовъ и фабрикъ.	
<b>I. Обработка животныхъ продуктовъ:</b> 1) Сукошныя фабрики. 2) Чулочныя фабрики. 3) Щетинночесальныя фабрики. 4) Кожевенные и сафьянный заводы. 5) Овчинно-рукавичные заводы. 6) Производство сала и свѣчь. 7) Мыловаренные заводы. 8) Обработка перьевъ . . . . .	261
<b>II. Обработка растительныхъ веществъ:</b> 1) Винокуренные заводы. 2) Водочные заводы. 3) Пиво-медоваренные заводы. 4) Свекло-сахарные заводы. 5) Картофельно-паточные и крахмальный заводы. 6) Маслобойни. 7) Мельницы. 8) Писчебумажныя фабрики. 9) Тесемочная фабрика. 10) Табачныя фабрики. 11) Парусинныя фабрики. 12) Канатные заводы. 13) Воскобойный и медотопный заводы. . . . .	288
<b>III. Обработка минеральныхъ веществъ:</b> 1) Стеклопроизводство. 2) Чугунно-литейные заводы. 3) Мѣдно-литейные заводы . . . . .	355
Гончарное производство: 1) Кирпичные заводы. 2) Горшечные заводы. 3) Изразцовые заводы. 4) Фаянсовый заводъ. 5) Фарфоровыя фабрики; каменноломный заводъ . . . . .	358
<b>IV. Смѣшанное производство:</b> 1) Механическій заводъ. 2) Экипажное заведеніе. 4) Шостенскій пороховой заводъ. 4) Шостенское капсюльное заведеніе . . . . .	361
<b>В) Ремесленная промышленность:</b>	
<b>I. Лѣсная промышленность.</b> а) Гонка смолы. б) Сидка дехтя. в) Судостроеніе. г) Выдѣлка деревянной посуды. д) Продажа строеваго и дровянаго лѣса . . . . .	365
<b>II. Ремесла:</b> а) Ткачество. б) Вязанье рыболовныхъ сѣтей. в) Выдѣлка горшковъ. г) Шаповальство. д) Выдѣлка овчинъ . . . . .	372
<b>III. Чумакованье. Бурлачество. Отхожіе работники . . . . .</b>	375
<b>Г) Торговая промышленность:</b>	
Общій взглядъ на торговлю губерніи . . . . .	379
Общее обозрѣніе товаровъ обращающихся въ мѣстной торговлѣ: 1) Туземныя произведенія. 2) Товары привозные . . . . .	384
Внутренняя торговля: число и время ярмарокъ . . . . .	385
Ярмарки: а) По цѣнности привозимыхъ товаровъ. б) По предмету продажи рогатаго скота и лошадей . . . . .	401
Кролевецкая Крестовоздвиженская ярмарка . . . . .	405
Внѣшняя торговля . . . . .	415
Частныя обозрѣнія торговли: 1) Табакомъ. 2) Пенькою. 3) Рогатымъ скотомъ. 4) Хлѣбомъ. 5) Продажа игральныхъ картъ . . . . .	416

## ГЛАВА IV.

### О б р а з о в а н н о с т ь .

А) Религіозное образование . . . . .	434
Учебныя заведенія духовнаго вѣдомства . . . . .	442
А) Раскольники . . . . .	444
Б) Иновѣрцы: а) Иновѣрцы-христиане. б) Евреи . . . . .	452
Б) Умственное образованіе:	
Историческія свѣденія объ учебныхъ заведеніяхъ и мѣстной образованности, и настоящее ихъ состояніе . . . . .	454
Частныя изслѣдованія о низшихъ, среднихъ и высшемъ заведеніяхъ:	
1) Сельскія школы министерства государственныхъ имуществъ. 2) Стародубское уѣздное и приходское училище. 3) Черниговская, Новгородъ - Сѣверская и Нѣжинская гимназій. 4) Нѣжинскій лицей . . . . .	473
Типографіи и Библіотеки . . . . .	499
Книжныя лавки и мѣстные періодическія изданія . . . . .	503
В) Нравственное образованіе:	
Различныя данныя, служація къ изображенію состоянія мѣстной нравственности . . . . .	506

## ГЛАВА V.

### Внутренній и внѣшній бытъ мѣстнаго населенія.

Общій очеркъ: 1) Малороссіяне. 2) Бѣлоруссы. Народные обычаи, вѣрованья и проч. 3) Великороссіяне. 4) Евреи. 5) Греки. 6) Нѣмецкіе колонисты. 7) Цыгане. . . . .	529
Обстановка общественнаго быта: жилища, одежда, пища . . . . .	545
Общественныя повинности . . . . .	556

## ГЛАВА VI.

### У п р а в л е н і е .

А) Историческій очеркъ. . . . .	562
Б) Настоящее состояніе мѣстныхъ правительственныхъ учрежденій:	
Управленіе городовъ, посадовъ, мѣстечекъ и селеній: а) Составъ губерніи и административныя ея раздѣленія. б) Исчисленія служащихъ . . . . .	566
Частное обозрѣніе правительственныхъ и общественныхъ учрежденій. Благотворительныя заведенія. Учрежденія для обезпеченія народнаго продовольствія. Исправительныя заведенія. Почтовыя учрежденія . . . . .	570

## Г Л А В А VII.

### Свѣденія о городахъ, посадахъ, мѣстечкахъ и другихъ замѣчательныхъ населенныхъ пунктахъ вообще.

	СТРАН.
Общія исчисления, относящіяся къ заселеннымъ мѣстамъ. . . . .	577
<b>I. Города:</b>	
а) Экономическое состояніе городовъ. . . . .	581
б) Описаніе городовъ: 1) Черниговъ. 2) Березна. 3) Борзна. 4) Глуховъ. 5) Городня. 6) Козелець. 7) Конотопъ. 8) Кролевецъ. 9) Коропъ. 10) Мглинъ. 11) Новгородъ-Сѣверскъ. 12) Новозыбковъ. 13) Новое-Мѣсто. 14) Нѣжинъ. 15) Остеръ. 16) Сосница. 17) Стародубъ. 18) Погаръ. 19) Суражъ. . . . .	592
<b>II. Посады.</b>	
1) Клинцы. 2) Ардонъ. 3) Свяцкой. 4) Воронокъ. 5) Лужки. 6) Еленка. 7) Млынка. 8) Климова. 9) Злынка. 10) Шелома. 11) Тимошкинъ-перѣ- возъ. 12) Чуровичи. 13) Митьковка. 14) Добрянка. 15) Слобода Радуль.	632
<b>III. Мѣстечки . . . . .</b>	<b>653</b>
<b>IV. Замѣчательные монастыри, храмы и мѣста, пользующіяся особеннымъ ува- женіемъ жителей:</b>	
а) Монастыри . . . . .	671
б) Храмы. . . . .	684
Мѣстные праздники и крестные ходы . . . . .	685

## П Р И Л О Ж Е Н І Я.

1. Свѣденія о цѣнахъ на земли въ вольной продажѣ.
2. Пространство Черниговской губерніи. Таблица № 1.
3. Число судовъ и плотовъ, грузившихся и разгрузившихся на пристаняхъ р. Десны, въ Черниговской губерніи, а также количество и родъ клади, въ 1860 и 1861 годахъ. Таблица № 2.
4. Число жителей въ Черниговской губерніи по сословіямъ за 1860 годъ. Таблица № 3.
5. О ремесленникахъ въ городахъ за 1860 годъ. Таблица № 4.
6. О ремеслахъ и промыслахъ въ п. Клинцахъ. Таблица № 5.
7. Число церквей, монастырей и другихъ богослужебныхъ зданій. Таблица № 6.
8. Число жителей въ Черниговской губерніи по вѣроисповѣданіямъ. Таблица № 7.
9. О числѣ учащихся въ Черниговскихъ училищахъ по поламъ, сословіямъ и вѣроисповѣданіямъ. Таблица № 8.
10. Черниговскія училища, съ показаніемъ личнаго состава ихъ, штатнаго содержанія, доходовъ и пр. Таблица № 9.
11. О еврейхъ-земледѣльцахъ. Таблица № 10.
12. О доходахъ по Черниговской губерніи съ 1857 по 1861 годъ. Таблица № 11.
13. Свѣденія о числѣ волостей, селеній и числѣ государственныхъ поселянъ. Таблица № 12.

14. Свѣденія о числѣ волостей и должностныхъ лицъ управленія временно-обязанными крестьянами. Таблица № 13.
15. О хлѣбныхъ и денежныхъ запасахъ продовольствія по Черниговской губерніи. Таблица № 14.
16. Число домовъ въ городахъ. Таблица № 15.
17. Общій сводъ свѣденій о положеніи дворянскихъ имѣній, въ 1838 году. Карта Черниговской губерніи.

## ПЕРЕЧЕНЬ ВАЖНѢЙШИХЪ ОПЕЧАТОКЪ.

Страницы.	Строки.	Напечатано:	Должно быть:
24	10	сверху Рѣка Борзна	Рѣка Ворзна
45	1	" 5 Пути	Пути
50	3	" Жуково	Жуковка
72	9	снизу с. Максимъ	с. Макаси
81	18	сверху м. Володькову-Дѣвицу	м. Солтыкову-Дѣвицу
94	3	" Купчихи	Купчихи
115	2	" м. Добрянка	п. Добрянка
146	1	" кровности	правности
161	18	" 15-ти душъ	15 тыс. душъ.
170	18	снизу при дешевизнѣ	при возможности
194	7	сверху сада	сада
—	въ примѣчаніи	Содневѣ	Седневѣ
206	2	снизу крѣпкійта бакъ	крѣпкій табакъ
—	1	" а подъ и назвиемъ	подъ названіемъ
253	3	сверху о) Добываніе торфа	о) Добываніе торфа
254	14	" кубической	кубическаго
260	12	" Медотонный	Медотопный
289	2	снизу, въ примѣчаніи За 1,000	а 31,000
298	3	сверху Сгорелъ	Сгорѣлъ
300	8	снизу г. Жоравко-Покарскаго	г. Жоравко-Покорскаго
309	5	" г. Сорокопадскаго	г. Скоропадскаго
318	3	" г-жи Берловой	г-жи Берновой
324	2	" Муравейникъ	Муравейкѣ
342	4	" Надеждину	Надѣину
347	15	сверху А) голландскія	а) голландскія
—	1	снизу, въ примѣчаніи мѣст.	мѣст.
368	1	снизу, въ примѣчаніи Смотри страницы 7 и 203.	Смотри страницы 7 и 230.
370	2	снизу, въ примѣчаніи с. Орликовкѣ,	с. Орликовкѣ, Новозыбковск. уѣзд.
531	8	сверху часто	чисто
—	16	снизу любятъ	любятъ,

Страницы.	Строки.	Напечатано:	Должно быть:	
533	9	сверху	типъ-литвина	типъ литвина
541	7	»	городѣ	городахъ
545	3	»	его	ее
—	4	снизу	жетелей	жителей
546	11	»	А) Жилища	Жилища
567	9	»	Воронежъ	Воронежъ и Серединная-Буда
597	8	»	10 человекъ (*).	10 человекъ.
—	5	»	кварталовъ.	кварталовъ (*).
—	4	»	въ примѣчаніи съ 1471 — 1649	съ 1618 — 1649
602	13	»	с. Конюшевка	с. Куношевка
604	15	сверху	Вершинскій	Веригинскій
625	15	снизу	Городъ Остеръ	Остеръ
627	11	сверху	отличался	отличается
629	19	снизу	противъ	противъ
643	12	»	Климовка	Климова
Таблица № 3, 1			сверху	Къ страницѣ 117
» № 4, 1			»	Къ страницѣ 368
» № 5, 1			»	Къ страницѣ 369
				Къ страницѣ 118
				Къ страницѣ 366
				Къ страницѣ 367

## ИСТОРИЧЕСКОЕ ВВЕДЕНИЕ (1).

### I.

По разсказу нашего начальнаго лѣтописца Нестора, пространство занимаемое нынѣшней Черниговской губерніею было заселено уже въ VII или въ началѣ VIII-го вѣка славянскими племенами, пришедшими сюда съ Дуная. Изъ нихъ Сѣверяне занимали побережье рр. Десны и Сейма, а Радимичи жили на р. Сожѣ.

Въ отдаленное отъ насъ время Задесенье нынѣшней Черниговской губерніи покрыто было дремучими, непроходимыми лѣсами и болотами, а южная ея часть представляла глухую степь.

Въ такой привольной мѣстности водились въ изобиліи разные дикіе звѣри и сама природа указывала народу ближайшее средство къ пропитанію въ занятіяхъ звѣроловствомъ, рыболовствомъ и пчеловодствомъ, которыя и были первоначальными промыслами здѣшнихъ жителей (2). Но уже и въ самую отдаленную пору, по свидѣтельству Нестора и греческихъ писателей, въ Черниговскомъ краѣ, кромѣ этихъ промысловъ, населеніе его занималось хлѣбопашествомъ и скотоводствомъ, а нѣкоторыя мѣста, каковы: Черниговъ и Любечъ вели даже торговлю съ Греціею.

---

(1) Источниками для этой статьи служили: 1) Очеркъ Черниговской области въ древнее и новое время, соч. Домбровскаго, Кіевъ, 1846 г.; 2) Исторія Малороссіи Марковича; 3) Архивъ историко-юридическихъ свѣдѣній, Н. Калачева, статья Соловьева, 1850 г., книжка I; 4) Архивъ юго-западной Руси, часть 3, томъ I, 1863 г., Кіевъ, и 5) Малороссія въ 1767 году, соч. В. Авсѣенки, 1864 г., Кіевъ.

(2) Изъ поученій Владиміра Мономаха видно, что въ лѣсахъ Черниговской области въ XII столѣтіи водились дикіе быки, олени, лоси, кабаны, медвѣди, дикія лошади. Съ какими опасностями сопряжена была въ то время здѣсь охота, можно видѣть изъ разсказа того же Мономаха.

На иностранцевъ нравы Славянъ производили благопріятное впечатлѣвіе; они называютъ ихъ добрыми, цѣломудренными и единогласно восхваляютъ ихъ гостепримство, а также ставятъ имъ въ заслугу хорошее обхожденіе съ плѣнными, которыхъ не оставляли въ рабствѣ цѣлый вѣкъ, какъ это дѣлали въ то время другіе народы.

Въ все не такъ снисходительны къ древнимъ славянскимъ нравамъ и обычаямъ свои писатели, духовные, христіанскіе, которые съ омерзевіемъ смотрѣли на все то, что напоминало о древнемъ язычествѣ. Въ такомъ духѣ встрѣчаются отзывы въ лѣтописи Нестора о Сѣверянахъ и Радимичахъ, которые, по его словамъ, жили въ лѣсу какъ звѣри, ѣли все нечистое, срамословили передъ отцами и передъ снохами, браковъ у нихъ не было, но игрища между селами, гдѣ, сговорившись, молодые мужья похищали себѣ женъ; имѣли по двѣ и по три жены. Если кто умиралъ—творили надъ нимъ тризну (игры въ честь умершаго, поминки), сожигали трупъ и собравши кости складывали въ малый сосудъ и ставили ихъ на столбъ, на распуты. Впрочемъ, рядомъ съ обыкновеніемъ сожиганья умершихъ существовалъ также обычай погребенія, сходнаго съ нынѣшнимъ.

Въ отношеніи гражданскаго устройства, исторія застаётъ Сѣверянъ и Радимичей, живущихъ еще подъ формою родоваго быта. Каждая семья или родъ жили особо, подъ управленіемъ своего родоначальника, наблюдая свои обычаи. Эти начальники, или старшіе въ родѣ, носили названія *князей*; отчего, по всей вѣроятности, и до сихъ поръ въ простонародѣ новобрачныхъ называютъ княземъ и княгиней, въ смыслѣ того, что вступаая въ бракъ они становятся домовладыками, начальниками особаго, имѣющаго произойти отъ нихъ рода.

Дробясь на отдѣльные роды, Славяне, какъ свидѣтельствуютъ древніе писатели, безпрестанно враждовали между собою и ни одинъ не хотѣлъ повиноваться другому.

Но при всей враждебности отношеній, какія могли существовать между родами, необходимость нерѣдко должна была заставлять ихъ соединиться въ общихъ совѣщаніяхъ, откуда должно было явиться вѣче или сходка, впоследствии принявшее опредѣленную форму и уставы.

Родовой бытъ условливалъ общую нераздѣльную собственность, которая и служила самою крѣпкою связью для членовъ рода.

Не смотря на давнее существованіе городовъ среди славянскихъ земель, родовой бытъ не могъ благопріятствовать ихъ размноженію и развитію.

Опасаясь родовыхъ усобицъ и вражескихъ набѣговъ и пользуясь тогдашнимъ многоземельемъ, Славяне предпочитали селиться отдѣльными хуторами въ незатѣпливыхъ хатахъ или шалашахъ, среди недоступныхъ лѣсовъ, бо-



лотъ, рѣкъ и проч. По словамъ греческаго писателя Маврикія, древніе Славяне въ домахъ своихъ устраивали многіе выходы, для того, чтобы удобнѣе было уходить въ случаѣ нападенія непріятеля; необходимыя же вещи скрывали подъ землею, не имѣя ничего лишняго снаружи (1).

Какъ у всякаго младенчествующаго народа религія древнихъ Славянъ главнымъ образомъ заключалась въ поклоненіи стихійнымъ божествамъ (2). Кромѣ того боготворили души умершихъ, что вытекало изъ родоваго быта и изъ чего преимущественно развилась вся славянская демонологія. Тотъ же родовою бытъ не позволялъ развиваться между Славянами и общественному богослуженію, отчего у нихъ никогда не было ни языческихъ храмовъ, ни жрецовъ, обязанность которыхъ исполняли старѣйшины въ родѣ. Этимъ, какъ говоритъ Соловьевъ, частію объясняется то явленіе, что язычество у насъ, не имѣя ничего противопоставить христіанству, такъ легко уступило ему общественное мѣсто; но за то, будучи религіею рода, семьи, дома, оно надолго сохранилось въ народѣ. Язычникъ русскій, не имѣя ни храма, ни жреца, безъ сопротивленія допускалъ строить новые для него храмы, оставаясь въ тоже время съ прежнимъ своимъ храмомъ — домомъ, съ прежнимъ жрецомъ—отцомъ семейства, съ прежними законными обрядами, съ прежними жертвами у колодца, въ роцѣ, на могилахъ (3).

По свидѣтельству писателей древніе Славяне не отличались воинственностью, а родовою бытъ, обуславливая разьединеніе и взаимную вражду, отнималъ у нихъ возможность общими силами защищаться противъ нападений кочующихъ въ сосѣдствѣ воинскихъ тюркскихъ племенъ: Аварь, Казарь, Печенѣговъ, Половцевъ и проч. Такъ, между прочимъ, Сѣверяне въ VIII вѣкѣ становятся данниками Казарь, которымъ и платяты «по одной бѣлкѣ съ дымомъ» до тѣхъ поръ, пока въ 885 году Олегъ, подчинивъ себѣ Кіевскую область, не присоединяетъ къ ней и земли Сѣверской.

Съ присоединеніемъ къ Кіеву Сѣверскаго края, исторія политической жизни этихъ двухъ областей въ теченіе почти ста шестидесяти лѣтъ становится общею, и только съ того времени, какъ сынъ Ярослава — Святославъ (1054 года) получилъ въ удѣлъ Черниговъ и область Сѣверскую начинается самостоятельная ея жизнь (4).

---

(1) Архивъ историко-юридическихъ свѣденій, книга I, стр. 22.

(2) Перуну—богу молніи и его дѣтямъ: солнцу и огню, Ладо—богу любви, веселья; Колядо — богу торжествъ и мира; Купало — богу земледѣлія и проч.

(3) Тамъ же, стр. 53.

(4) Владиміръ Святой передъ своею смертію (1015 г.), раздѣляя Русь между своими сыновьями, отдалъ въ удѣлъ Ярославу Кіевъ и Черниговъ, а Мстиславу — Тмутар-

Черниговскій удѣлъ въ это время былъ одинъ изъ обширнѣйшихъ и заключалъ въ себѣ нынѣшнія губерніи: Черниговскую, часть Могилевской и Смоленской, Калужскую, Тульскую, часть Московской, Рязанскую, часть Владимірской, Тамбовской, Воронежской и Орловскую. Сверхъ того, къ нему же причислялась Тмутаракань, лежащая особой колоніей въ Черноморіи.

Такія обширныя владѣнія княжества Черниговскаго, придавали ему особенно-важное значеніе. Принадлежность же этого княжества второму изъ сыновей Ярослава, при неустановившемся порядкѣ наслѣдованія княжескихъ родовъ вообще и великокняжескаго престола въ особенности, послужили впоследствии для князей Черниговскихъ предлогомъ къ домогательству ими права обладанія Кіевомъ или значенія самостоятельныхъ великихъ князей. Для князей же другихъ удѣловъ, въ свою очередь, престолъ Черниговскій представлялся такою же желанною цѣлью, какою былъ Кіевъ для потомковъ Святослава, родоначальника князей Черниговскихъ. Поэтому, въ продолженіе всего удѣльнаго періода, князья Черниговскіе являются главными политическими дѣятелями, а Черниговскій край — сценою ихъ междоусобій.

Распри эти начинаются тотчасъ же послѣ смерти перваго Черниговскаго князя, изъ дома Рюрика, Святослава, когда удѣлъ былъ отданъ не сыну его Олегу, а дядѣ послѣдняго — Всеволоду, и потомъ Владиміру Всеволодовичу Мономаху.

Хотя вражда Олега съ Мономахомъ и была окончена на стѣздѣ въ Любечѣ (1097 г.), утвердившемъ Черниговскую область съ Рязанью и Муромомъ за Олегомъ и его братьями Давыдомъ и Ярославомъ, но, тѣмъ не менѣе, распри между *Олеговичами* и *Мономаховичами*, со дня кончины Ярослава I-го, продолжались около ста лѣтъ, при чемъ Черниговскій край не разъ подвергался сильнымъ опустошеніямъ. Еще болѣе тревожны были слѣдующія сто лѣтъ, ознаменовавшіяся къ тому же раздѣленіемъ Черниговскаго княжества на совершенно независимыя области. Тмутаракань была захвачена Половцами еще при Олгѣ; Рязань и Муромъ, поступивъ въ удѣлъ брата Олега—Ярослава (1127 г.), хотя и управлялись Олеговичами, но совершенно были уже чужды своимъ Черниговскимъ родичамъ и вступили въ болѣе тѣсную связь съ Суздальскими князьями. Остальныя за-

---

раканскую область. Мстиславъ, недовольный этимъ, занялъ Черниговъ; послѣ чего враждующіе братья заключили миръ (1026 г.), по которому земли по правую сторону Днѣпра остались во власти Ярослава, а по лѣвую сторону этой рѣки взялъ себѣ Мстиславъ-Удалой, избравъ себѣ мѣстопробываніемъ Черниговъ. Послѣ смерти Мстислава бездѣтнымъ (1036 г.) Черниговская область снова была присоединена къ Кіевскому княжеству, до втораго раздѣла Руси на удѣлы Ярославомъ I.

тѣмъ части Черниговской области распались на нѣсколько отдѣльныхъ удѣловъ, изъ которыхъ важнѣйшимъ въ ту пору является Новгородъ-Сѣверскій. Ему принадлежали земли по обѣимъ сторонамъ р. Десны до рѣкъ Снова и Сейма, что составляло большую часть восточной половины нынѣшней Черниговской губерніи (1).

Въ удѣльный періодъ Черниговскій край, кромѣ княжескихъ усобицъ, терпѣлъ страшныя опустошенія еще и отъ кочующихъ въ сосѣдствѣ Половецкѣ, не рѣдко призываемыхъ самими же князьями на Русь, и противъ вторженій которыхъ бессильны были незначительныя княжескія дружины, иногда ходившія въ степь воевать «свежи половецкія». Одинъ изъ такихъ походовъ, между прочимъ, былъ предпринятъ княземъ Сѣверскимъ Игоремъ (1185 г.), неудача котораго воспѣта въ известной поэмѣ «слово о полку Игоревѣ».

Только въ началѣ XIII столѣтія княжескія усобицы мало по малу стихаютъ и здѣшній край, ставъ въ близкія отношенія къ Великому Новгороду, по словамъ лѣтописей, начинаетъ пользоваться сравнительно большимъ спокойствіемъ и приобретаетъ важное значеніе.

Какъ ни разорительны и ни тягостны были для народа княжескія усобицы и набѣги кочевниковъ, но время брало свое, и гражданственность, хотя и медленно, но подвигалась впередъ. Уже въ началѣ удѣльнаго періода здѣшнее населеніе начинаетъ мало по малу изъ разбросанныхъ, отдѣльныхъ хуторовъ собираться въ значительныя поселенія и успѣваетъ отъ родового быта перейти къ общинному устройству, что даетъ ему возможность съ большею самостоятельностью противодѣйствовать, какъ вражескимъ нашествіямъ, такъ и внутреннему произволу князей и бояръ варяжскаго происхожденія, все болѣе и болѣе стремящихся къ расширенію своей власти (2).

---

(1) Кромѣ того, въ предѣлахъ нынѣшней Черниговской губерніи, въ удѣльный періодъ, юго-западная часть его принадлежала Переяславскому княжеству, а окрестности нынѣшняго г. Остра составляли вотчину князей Суздальско-Владимірскихъ, потомковъ Юрія Долгорукаго. Междоусобія, поднятыя этимъ послѣднимъ за Кіевскій великокняжескій престолъ, были крайне опустошительны для Черниговскаго края, такъ какъ большая часть битвъ по этому поводу происходила въ здѣшнихъ предѣлахъ.

(2) По новѣйшимъ изысканіямъ, въ нынѣшней Черниговской губерніи болѣе или менѣе значительныя селенія начали возникать въ южной ея части, въ особенности по р. Деснѣ. Нѣкоторыя древнія названія ихъ сохранились и до сихъ поръ, таковы: Лѣтки, Ольбинъ, Носовка, Бахмачъ, Бѣлыя Вежи, Сиволожъ и друг. (Смотри прибавленіе къ Черниговскимъ епарх. вѣдом.). Что же касается до сѣверной ея части — Задесеня, то заселеніе его болѣе крупными поселеніями относится къ позднѣйшему

Сущность древне-русской общины, какъ извѣстно, заключалась въ равноправности всѣхъ ея членовъ, владѣющихъ сообща принадлежащею общинѣ землею и рѣшавшихъ сообща же, на вѣчѣ, всѣ общественныя дѣла. Уже въ половинѣ XII столѣтія община пользуется сильнымъ вліяніемъ и нерѣдко ея приговоры рѣшаютъ участь даже самихъ удѣльныхъ князей; такъ, во время борьбы Мономаховичей съ Олеговичами, Черниговцы не разъ заставляютъ «нелюбаго князя бѣжать вонъ» и призываютъ на его мѣсто «любимаго».

Мало по малу, однакожъ, съ водвореніемъ на Руси варяжскихъ князей, общины теряютъ свое значеніе и въ составѣ древне-русской гражданственности начинаютъ рѣзко обрисовываться три главныя силы: *община*, *дружина* и *власть княжеская*.

Князья и дружинники, какъ пришельцы-завоеватели, всѣми мѣрами начинаютъ заботиться о расширеніи своихъ правъ на счетъ туземнаго, славянскаго населенія. Князья, для увеличенія своей власти и доходовъ, учреждаютъ, помимо или рядомъ съ вѣчезымъ, свои суды, своихъ тиуновъ (судей), а сельскія общины отдають въ управленіе своимъ дружинникамъ. Впослѣдствіи же, послѣ Любечскаго съѣзда, князья начинаютъ за заслуги раздавать своимъ дружинникамъ незаселенныя земли и такимъ образомъ способствуютъ образованію въ славянскихъ земляхъ высшаго сословія — *боларъ*. Параллельно съ расширеніемъ правъ князей и ихъ дружинниковъ, туземныя общины распадаются на двѣ группы: *городскую* и *сельскую*. Первыя изъ нихъ, благодаря своему многолюдству, богатству и вліянію въ странѣ, берутся подъ особое покровительство князей и мало по малу въ интересахъ своихъ расходятся съ сельскими общинами. Эти же послѣднія, будучи такимъ образомъ отдѣльны отъ городскихъ центровъ, начинаютъ утрачивать свое значеніе и подъ унижительнымъ названіемъ *смердовъ* поступаютъ въ болѣе или менѣе тягостную зависимость отъ князей, дошедшую, наконецъ, до того, что и общинныя земли ихъ начинаютъ раздаваться боларамъ. Въ такой неравной борьбѣ, при миролюбивомъ характерѣ Славянъ, по всей вѣроятности, народно-общинное устройство должно было бы въ скоромъ времени уступить мѣсто иному порядку вещей, но наше-

---

уже времени. Существующіе же здѣсь въ удѣльный періодъ города, каковы: Моревскъ, Городецъ Остерскій, Стародубъ, Новгородъ-Сѣверскъ, Глуховъ и др., то ихъ, какъ кажется, вѣрнѣе считать не болѣе, какъ административными пунктами, воздвигнутыми князьями, съ цѣлю держать въ повиновеніи живущее по хуторамъ населеніе и доставить возможность болѣе удобнаго сообщенія съ отдаленными владѣніями Муромъ, Рязань и проч.

ствіе Монголовъ, а потомъ покореніе края Литвою, пріостановивъ расширеніе власти князей и боярства, дало возможность снова воскреснуть туземной общинѣ и съ полною силою проявиться въ казачествѣ, призванномъ впоследствии на защиту своей страны и такъ блистательно отстоявшемъ свою народность отъ чуждаго ей аристократическаго порабощенія.

## II.

Гроза монгольскаго нашествія, разразившаяся надъ Черниговскимъ краемъ, была не менѣе губительна, какъ и въ остальной Руси: князья и дружины гибнутъ въ битвахъ, города разрушены, села сожжены, жители перебиты или бѣжали въ лѣса и пустыни.

Съ мученическою смертію въ ордѣ Черниговскаго князя Михаила (1245 г.) и самыя княжества Черниговское и Сѣверское оканчиваютъ свое существованіе, поступивъ въ составъ вновь образовавшихся удѣловъ Брянскаго и друг. Князья же ихъ и бояре большею частью удаляются отсюда въ страны болѣе безопасныя отъ Монголовъ: одни изъ нихъ переселяются въ Галицію, другіе въ восточную Русь (1). Разбѣжавшееся же простонародіе и часть уцѣлѣвшаго городского населенія начинаютъ мало по малу заселять опустѣвшіе города и села, и видя, что Монголы не вмѣшиваются во внутренній ихъ бытъ, безъ сопротивленія начинаютъ платить имъ *татарщину* (2).

Что дѣлается съ бывшими княжествами Черниговскимъ и Сѣверскимъ до начала XIV вѣка—неизвѣстно. Лѣтописцы наши въ это время вовсе теряютъ изъ виду этотъ край, обративъ исключительное вниманіе на сѣверо-восточную Русь и ея отношенія къ Большой Ордѣ.

Неизвѣстно также положительно, въ какое время здѣшній край достался Литвѣ, но предполагаютъ, что покореніе его произошло при Литовскомъ князѣ Гедеминѣ и сынѣ его Ольгердѣ, и что онъ первоначально причислялся къ покоренному Литвою Кіеву (1320 г.), а потомъ, въ первой половинѣ XV вѣка, составлялъ особую область или «дукатусъ Сѣверскій».

Литовское владычество было во многихъ отношеніяхъ благодѣтельно для здѣшняго края. Многіе города и села, оставшіеся въ запустѣніи со времени монгольскаго погрома, снова возстаиваются и заселяются князьями

---

(1) Большинство нынѣшнихъ русскихъ княжескихъ фамилій ведутъ свой родъ отъ князей Черниговскихъ. См. родословную соч. князя Долгорукова.

(2) Тоже, что *ордынский выходъ*, упоминаемый въ грамотахъ князей Московскихъ.

Литовскими, частью туземными жителями, частью литовскими переселенцами (1). Литовскія войска защищаютъ страну отъ набѣговъ Крымскихъ хановъ, по старой памяти долго считавшихъ Черниговскій край своимъ достояніемъ, наконецъ, литовская власть, нисколько не препятствовала самобытному развитію туземной народной гражданственности (2).

Новый административный и государственный порядокъ, введенный Литвою, не противорѣчили существенно южно-русской общинѣ и не могли приостановить дальнѣйшее ея развитіе. Князья Литовскіе, получившіе въ удѣлы южно-русскія земли, владѣли ими не болѣе какъ вотчинами и довольствовались одною лишь данью съ жителей, вовсе не вмѣшиваясь въ ихъ общественное устройство (3). Притомъ городскія и сельскія общины, избавленные монгольскимъ нашествіемъ отъ внутренняго гнета бояръ, успѣли уже въ это время настолько окрѣпнуть, что въ случаѣ посягательства со стороны Литовскихъ князей могли всегда съ достаточною силою сопротивляться имъ.

Что же касается до литовскихъ дружинниковъ (рыцарство или дворянство), то они не могли, подобно дружинникамъ варяжскаго происхожденія, образовать въ здѣшнемъ краѣ многочисленнаго высшаго сословія. Мало привлекаемые сюда бѣдностью и удаленностью края, и не видя возможности расширенія своихъ правъ на счетъ общинъ, судившихъ и рядившихъ всѣ сословія, дворянство литовское ждало перваго удобнаго случая, чтобы переселиться отсюда въ болѣе привольныя страны. Такой случай не замедлилъ представиться съ присоединеніемъ бывшихъ въ ту пору литовскихъ областей Волини и западной Подолии къ Польшѣ, гдѣ шляхетство съ этого времени стало пользоваться огромными правами и привилегіями.

Князья Литовскіе, имѣвшіе въ русскихъ областяхъ свои удѣлы, въ сущности были довольны такому переселенію дворянъ: это давало имъ возможность избѣгнуть расходовъ на наемъ войска, расширить свои владѣнія

---

(1) Какъ напримѣръ с. Литвиновичи, Глуховскаго уѣзда и друг. См. прибавленіе Черниговскихъ епархіальныхъ вѣдомостей.

(2) Такъ въ ханскихъ ярлыкахъ даже XVI вѣка встрѣчаются выраженія, что «Черниговская тѣма со всѣми выходами, даньми, землями и водами» принадлежатъ ордѣ и только милостью хана дана въ управленіе князьямъ Литовскимъ.

(3) Раздѣлъ земель Черниговскаго края послѣдовалъ при Ольгердѣ, между его сыновьями, а именно: Константинъ Ольгердовичъ, родоначальникъ князей Черторійскихъ, получилъ земли около Чернигова, Вигунду (Василій) и Корибуту (Дмитрію) Ольгердовичамъ досталось бывшее Сѣверское княжество, а Лингвену (Симіону) Ольгердовичу былъ отданъ г. Мглинъ съ его волостью. Потомки Корибута — Вишневецкіе, при Витовтѣ (1395 г.), отдавшемъ ихъ удѣлъ Свидригайлу, получали въ удѣлъ земли въ сѣверныхъ уѣздахъ Полтавской и южныхъ нынѣшней Черниговской губерній.

и приобрѣсть большее значеніе въ краѣ. Лишившись, однакожь, дружинниковъ, Литовскимъ князьямъ, для защиты своихъ владѣній, смежныхъ съ татарами, пришлось обратиться къ народнымъ общиннымъ ополченіямъ, эти-то народныя ополченія, какъ предполагаютъ, и положили начало южно-русскому казачеству. Нѣкоторыя малороссійскія лѣтописи утверждаютъ, что казачество будто бы прежде всего возникло въ м. Седневѣ, Черниговской губерніи, и уже отсюда распространилось по всей Украинѣ. Насколько это достоверно, рѣшить трудно, но несомнѣнно, что въ половинѣ XV вѣка, вмѣстѣ съ другими приднѣпровскими удѣлами, народныя ополченія являются и въ удѣлѣ князей Черторійскихъ, владѣющихъ, какъ извѣстно, землями около Чернигова.

Сначала ополченія эти собирались лишь во время войны и вполнѣ зависѣли отъ удѣльныхъ князей, но послѣ реформы князя Евстафія Ружинскаго, въ началѣ XVI вѣка, они, сдѣлавшись поземельными собственниками и получивъ право самосуда и вольнаго избранія старшины, являются совершенно самостоятельнымъ военнымъ братствомъ, и подъ именемъ казаковъ водворяются и въ нынѣшнихъ южныхъ уѣздахъ Черниговской губерніи, какъ болѣе населенныхъ и притомъ менѣе безопасныхъ отъ татарскихъ набѣговъ. Такимъ образомъ, здѣшнее населеніе, ставъ подъ защиту постоянной военной силы, получило возможность еще болѣе широкаго развитія общиннаго устройства, а также и экономическаго своего благосостоянія, что и продолжалось до начала XVII столѣтія, когда Польша стала стремиться къ перестрою здѣшней гражданственности,—о чемъ нами и будетъ сказано ниже.

Что же касается до сѣверной части нынѣшней Черниговской губерніи, Задесенья, то историческая судьба ея, во время литовскаго владычества, была нѣсколько иная. Бѣдно надѣленное природою, покрытое дремучими лѣсами, почти безлюдное, Задесенье представляло въ то время мало привлекательнаго для жизни, и Литовскіе князья, какъ видно, не очень дорожили здѣшними владѣніями. Такъ, въ половинѣ XV столѣтія, когда послѣднія распри за удѣлы заставили ѡбжаты изъ Московскаго государства въ Литву князей Можайскаго и Шемятича, то Казиміръ, великій князь Литовскій, тотчасъ же отдалъ въ удѣлъ эти земли, изъ коихъ первому досталась область съ гг. Черниговымъ, Моровскомъ, Любечемъ, Поповой горой (Суражскаго уѣзда), Гомелемъ и Стародубомъ, а второму область съ гг. Новгородъ-Сѣверскимъ, Поченомъ, Радогощемъ (Погаромъ) и Рыльскомъ (\*).

---

(\*) Между прочимъ, существуетъ предположеніе, что часть земель, лежащихъ по лѣвую сторону р. Десны, въ эту пору также принадлежала Московскому государству,

Спустя пятьдесятъ лѣтъ, около 1300 года, наследники этихъ князей, со всѣми своими владѣніями, отдѣлились отъ Литвы и поступили подъ власть Московскаго государства.

До сихъ поръ, обыкновенно, такое отпаденіе отъ Литвы объяснялось гоненіями, поднятыми ею на православіе, но едва-ли это вѣрно. Систематическое окатоличеніе жителей здѣшняго края, какъ полагаютъ, началось не какъ не раньше учрежденія уніи (1390 г.) и потому едва-ли несправедливѣе допустить, что скорѣе политическія, чѣмъ религіозныя причины понудили князей Можайскаго и Шемятича искать соединенія съ Москвою. Извѣстно, что принимая подданство Литвы бывшіе удѣльные князья становились не болѣе какъ простыми вотчинниками, неимѣвшими никакой правительственной власти въ своихъ областяхъ. Это-то обстоятельство, по всей вѣроятности, и могло заставить князей-перебѣжчиковъ «бить челомъ» Ивану III, отъ котораго они надѣялись получить хотя нѣкоторыя права самостоятельности.

Задесенье, ставъ съ этого времени пограничнымъ краемъ между Москвою и Литвою, въ продолженіе почти ста лѣтъ, неоднократно подвергается опустошеніямъ отъ литовско-польскаго правительства, при каждомъ удобномъ случаѣ стремившагося снова завладѣть этой областью. Все это, однакожь, не помѣшало въ скоромъ времени здѣшнему краю сдѣлаться совершенно Московскою провинціею.

Послѣ смерти князей Можайскаго и Шемяки, умершаго, въ 1326 г., въ заточеніи, упрядненные удѣлы ихъ стали управляться царскими намістниками, воеводами, осадными головами и проч., что и продолжалось до самаго Деулинскаго срача (1).

Долгое пребываніе подъ державою Московскою, постоянныя съ нею торговыя сношенія, наконецъ, позднее появленіе казачества, явившагося здѣсь только со времени Богдана Хмѣльницкаго, были причиною, что въ народонаселеніи Задесенья постоянно замѣчалось тяготѣніе къ интересамъ Московскаго государства (2). Стремленіе это стало возрастать еще болѣе, когда въ сосѣднихъ русскіхъ областяхъ, сперва входившихъ въ составъ

---

какъ то: с. Максаки и даже Нѣжинъ. Смотри описаніе Максаков. монастыря. Чернигов. епарх. вѣд. 1864 г. и Городе. поселенія Рос. Импер., том. V; 1865 г.: описаніе г. Нѣжина.

(1) Въ то время Московскіе намістники и воеводы были въ городахъ: Черниговѣ, Стародубѣ и Новгородѣ-Сѣверскѣ.

(2) Извѣстно, что даже во время гетманщины, при гетманѣ Самойловичѣ, Стародубскій полковникъ Рославецъ хлопоталъ объ исключеніи Стародубовщины изъ-подъ власти гетмана и присоединенія ея къ Московскому государству.



Литвы, а потом отошедших къ Польшѣ, началось ополченіе туземнаго простонародія. Этимъ-то отчасти и объясняется преданность жителей этого края царю Московскому въ смутную пору самозванцевъ.

Считая же-Димитрія и втораго самозванца, явившагося въ Стародубѣ, за истинныхъ царей московскихъ, здѣшнее населеніе крѣпко держало ихъ сторону; даже и тогда, когда большая часть Московскаго государства покорилась Сигизмунду.

Не смотря однако на такое недружелюбное расположеніе здѣшняго населенія къ полякамъ, край этотъ, царемъ Михаиломъ Ѳеодоровичемъ, уступленъ былъ Польшѣ, которая тотчасъ же и приступила къ новому ея устройству.

Послѣ заключенія Деулинскаго мира изъ большей части земель, составляющихъ нынѣшнюю Черниговскую губернію, Польша образовала такъ называемый «Дукатусъ Черниговской», управление которымъ было поручено королевичу Владиславу «администратору сѣверской провинціи».

Какъ извѣстно, главная политическая задача Польши, гдѣ присоединенныхъ къ ней русскихъ областяхъ, состояла въ уничтоженіи древняго древне-русскаго общиннаго устройства и въ возвышеніи шляхетства. Для чего въ Украинѣ прежде всего нужно было покончить съ казаками, какъ представителями общиннаго порядка, объ чемъ, еще въ концѣ XVI вѣка, думалъ Стефанъ Баторій. Предвидя ту борьбу, которая рано или поздно должна была возгорѣться между аристократическою Польшею и украинскимъ казачествомъ, онъ рѣшился заблаговременно принять противъ этого мѣры. Съ этою цѣлью Стефанъ Баторій старался придать казакамъ по возможности регулярное устройство и ограничилъ число ихъ 6,000 человекъ, ставшими съ этихъ поръ называться реестровыми или городовыми казаками. Для того же, чтобы расположить казаковъ къ Польшѣ и отдѣлать ихъ отъ народа, Стефанъ Баторій далъ имъ разныя войсковыя привилегіи и шляхетскія права. Желая также удалить казаковъ подальше отъ Польши, онъ назначилъ мѣстопробываніе для ихъ гетмана въ Батуричѣ и сталъ всеми мѣрами поощрять казаковъ селиться по лѣвую сторону Днѣпра въ сѣверныхъ Полтавской и въ южныхъ уѣздахъ нынѣшней Черниговской губерніи. Такое значеніе выгодно было для Польши и въ томъ отношеніи, что, по ея разсчету, казаки, въ случаѣ надобности, могли представить надежный съ этой стороны оплотъ, противъ начавшаго тогда замѣтно усиливаться Московскаго государства. Мѣрой этой Польша успѣла лишь отчасти достигнуть своихъ видовъ. Городовые казаки дѣйствительно стали смотрѣть на себя, какъ на высшее сословіе и во всѣхъ возстаніяхъ простонародія до Хмѣльницкаго почти всегда держали сторону поляковъ. Но, будучи ма-

лчисленны, они не могли воспрепятствовать народу при всякомъ удобномъ случаѣ волноваться, формировать «охочевомонные казачьи полки» и принимать дѣятельное участіе — то въ народныхъ возстаніяхъ правобережной Украины,—то у себя дома, какъ это и случилось въ 1638 году, когда народнымъ вождемъ явился Нѣжинскій полковникъ Степанъ Острица.

Всѣ эти «своевольства» черни заставили Польшу принять болѣе рѣшительныя мѣры, чтобы разомъ покончить съ южно-русскою гражданственностію. Къ такимъ мѣрамъ слѣдуетъ отнести замѣну прежнихъ народныхъ собраній и копныхъ или громадскихъ судовъ, магденбургскимъ правомъ, введеніемъ литовскаго статута, раздачу земель польской шляхтѣ, водвореніе въ краѣ католическаго духовенства и, наконецъ, военные или жолнерскіе постои.

Магденбургское право польское правительство стало раздавать городамъ нынѣшней Черниговской губерніи тотчасъ послѣ Деулинскаго мира (1). Этимъ имѣлось въ виду изъ горожанъ образовать преданное сословіе интересамъ Польши, и отдаливъ ихъ отъ сельскихъ общинъ, лишить послѣднихъ возможности, въ случаѣ возстаній, прибѣгать подъ защиту городовъ.

Къ выполнению другихъ мѣръ, о которыхъ мы сказали выше, польское правительство приступило съ особенной дѣятельностію лишь съ 1635 года, послѣ Варшавскаго сейма, бывшаго по случаю избранія въ короли Владислава IV (1633 г.). Съ этого времени Черниговскій край, или «Дукатусъ Сѣверскій», въ административномъ отношеніи былъ преобразованъ въ воеводство, съ раздѣленіемъ его на староства и на два повѣта: Черниговскій и Новгородъ-Сѣверскій (2).

Въ то же время здѣсь введено было въ дѣйствіе судопроизводство по Литовскому статуту, для чего въ главныхъ или повѣтовыхъ городахъ были учреждены городскіе (городскіе), земскіе и подкоморскіе суды.

Городскіе суды зависѣли отъ старостъ, которымъ такая власть поручалась пожизненно, такъ что, получая жалованную грамоту на староство, въ то же самое время получали они и юрисдикцію, а вмѣстѣ съ нею и пра-

---

(1) Правомъ этимъ стали пользоваться: Новгородъ-Сѣверскъ и Стародубъ съ 1620 г., Черниговъ съ 1623 г., Нѣжинъ съ 1625 г., Кролевецъ съ 1644 г., Козелецъ, Мглинь, Попель и Почепъ получали его также до Богдана Хмѣльницкаго и только г. Остру оно было дано нѣсколько позже (1663 года).

(2) Въ составъ Черниговскаго воеводства вошли почти всѣ земли нынѣшняго Задесенья, за исключеніемъ гг. Любеча и Стародуба (составлявшаго особый повѣтъ), которые причислялись къ Смоленскому воеводству. Остеръ, Нѣжинъ, Дорогонка и Батуринъ съ ихъ округами принадлежали Кіевскому воеводству. Воеводство соответствовало нынѣшнему генералъ-губернаторству, а староство—губернаторству.

во выбора судебных чиновниковъ: подстаросты, судьи и писаря. Юрисдикціи городской подлежали всѣ дѣла о разбоѣ, насиліи, поджогѣ и такъ называемыхъ «наѣздахъ», или нападенихъ съ вооруженною рукою на чужую собственность. Городскимъ судамъ предоставлялись также исполненія по духовнымъ завѣщаніямъ, составленіе инвентарей, опека надъ вдовами и сиротами и т. п.

Земскимъ судамъ, гдѣ засѣдали *избираемые мѣстнымъ дворянствомъ*, судья, подсудокъ и писарь, подвѣдомы были всѣ дѣла, входившія въ категорію, извѣстную въ польскомъ правѣ подъ именемъ *Causae juris*, какъ-то: тяжбы объ имуществѣ, сдѣлки, завѣщанія и проч.

Суды подкоморскіе, подъ предсѣдательствомъ подкоморія, избираемаго также шляхетствомъ и имѣвшаго право назначать отъ себя коморниковъ (помощниковъ), имѣли свою обязанность прекращать споры и тяжбы о межахъ между помѣстьями шляхетства и духовенства; пзъ него дѣла поступали, по аппеляціи, на окончательное рѣшеніе въ *трибуналъ* (1).

Съ 1637 года, послѣ разбитія Павлюка подъ Кумейками, казачкія права и привелегіи, дарованныя имъ Стефаномъ Баторіемъ, были уничтожены, и все простонародье южно-русскихъ земель было раздѣлено на два сословія: мѣщанъ и хлоповъ (2).

Мѣщане пользовались гражданскими правами только тѣхъ городовъ, которымъ дано было Магдебургское устройство, остальные же вмѣстѣ съ холопами были отданы въ полную зависимость шляхты, ставшей пользоваться почти неограниченной властью и имѣвшей въ ту пору въ нынѣшней Черниговской губерніи огромныя помѣстья. Такъ весь нынѣшній Глуховскій и значительная часть Конотопскаго уѣздовъ принадлежали князьямъ Песочинскому и Осолинскому, большинство земель южныхъ уѣздовъ находилось въ

---

(1) Въ Рѣчи Посполитой было въ то время два трибунала или высшихъ судебныхъ инстанцій: одинъ въ Петриковѣ, трибуналъ Великопольскій, а другой въ Люблинѣ, трибуналъ Малопольскій, но лица, составлявшія оба эти трибунала, были тѣже самыя; только для судебныхъ расправъ назначались разные сроки и при томъ такъ, что, при закрытіи засѣданій въ Великопольскомъ трибуналѣ, переѣзжали они въ Люблинъ. Лица, входившія въ составъ трибунала, были духовныя и свѣтскія; первыя избирались своими капитулами, а послѣднія — дворянскимъ сословіемъ своего воеводства. Черниговскому воеводству предоставлено было избирать по два земскихъ посла отъ гг. Чернигова и Новгородъ-Сѣверска, для присутствованія на сеймѣ Варшавскомъ, и по два депутата отъ этихъ же городовъ, для засѣданія въ Люблинскомъ трибуналѣ.

(2) Городовые казаки, какъ нами было уже сказано, имѣли шляхетскія права. Число ихъ было весьма ограничено.

рукахъ князей Вишневецкихъ, значительными имѣніями, преимущественно въ Сосницкомъ, Борзенскомъ и Нѣжинскомъ уѣздахъ, владѣлъ Адамъ Кисель (1).

Кромѣ того, многіе города и села находились въ частной собственности другихъ пановъ и были розданы католическимъ монастырямъ (2).

Для управления крестьянами нѣкоторыми панамъ заведены были въ ихъ имѣніяхъ ратуши и замковые суды. Безопасность шляхты охранялась, какъ «надворными хоругвями» ихъ вооруженной челяди, такъ и коронными войсками, квартировавшими почти во всѣхъ городахъ и многихъ мѣстечкахъ нынѣшней Черниговской губерніи. Постоями этими въ особенности были обременены нынѣшніе южные ея уѣзды (3).

Польша, водворяя въ краѣ свой административный порядокъ, вмѣстѣ съ тѣмъ не чуждалась путемъ католической пропаганды идти къ политическимъ своимъ цѣлямъ. Такъ, полагаютъ, что уже въ концѣ XVI вѣка въ нѣкоторыхъ мѣстахъ нынѣшней Черниговской губерніи, какъ напримѣръ въ г. Острѣ, были уже костелы и ксендзы. Однакожъ болѣе замѣтныя успѣхи католичество стало дѣлать здѣсь лишь послѣ Деулинскаго мира, когда въ краѣ для проповѣданія униі явилось католическое духовенство и начало заводить въ разныхъ мѣстахъ края свои костелы, монастыри (кляшторы) и даровыя школы (4). Изъ послѣднихъ въ особенности былъ замѣчательнъ іезуитскій коллегіумъ, основанный въ Новгородѣ-Сѣверскомъ въ 1647 году (5).

Притѣсненія жидовъ, въ арендѣ которыхъ находилось не только большинство панскихъ имѣній, но и нерѣдко православныя церкви, гордость шляхты и буйства пьянаго желнорства, были невыносимы для южно-русскаго народа, успѣвшаго, при общинномъ устройствѣ, развитъ въ себѣ чувство свободы, независимости и человѣчности. Народъ, покоряясь силѣ, въ душѣ таилъ непримиримую ненависть къ польской власти и готовъ былъ, при первомъ удобномъ случаѣ, взяться за оружіе, чтобы востановитъ свой стародавній гражданскій порядокъ. Извѣстно, что такой случай представился при Богданѣ Хмѣльницкомъ. Едва бѣлоцерковный универсалъ

---

(1) Между прочимъ Адаму Киселю принадлежали: Мѣна, Макошицъ, Максаки, Киселевка, Едугы, Холмы, Прачи, Высокое, Красный Ставъ, Кобыжча, Посовла и другія.

(2) Такъ, Батуричь принадлежитъ Юрію Згечинѣ, Сосница — Ишонкѣ, Борзна — Вышлу, Городня — Хвоцу и проч. (смотри стр. 149).

(3) См. универсалъ С. Острилицы; записки о южной Руси; т. II, 1857 г., стр. 295.

(4) См. примѣчаніе къ страницѣ 436, въ нашей книгѣ.

(5) Послѣдователи римской церкви въ воеводствѣ Черниговскомъ подчинялись духовному вѣдомству бискупа Кіевскаго и Черниговскаго.

сдѣлался извѣстнымъ въ Черниговскомъ воеводствѣ, какъ все здѣшнее простонародіе, поголовно стало подъ оружіе и, образовавъ такъ называемые «загоны», со всей страстностью народнаго возстанія принялось истреблять все, что только было польскаго въ краѣ (1).

Возстаніе это, такъ характеристически названное народомъ «великою руиною», въ весьма непродолжительное время совершенно очистило край отъ пановъ, ксендзовъ, жидовъ и жолнеровъ, и воспоминанія о нихъ въ настоящее время сохраняются лишь въ именахъ немногихъ урочищъ, каковы: Ляшковцы, Жидовщина, Ксендзовка, да въ городищахъ бывшихъ шляхетскихъ усадебъ.

Польское правительство, однако, подстрекаемое шляхтою, «сплакавшею по своимъ украинскимъ маенткамъ», долгое время не могло отказаться отъ своихъ притязаній на здѣшній край и пользовалось каждымъ удобнымъ случаемъ, чтобы снова возвратить его коронѣ польской. Такъ, между прочимъ, король Янъ-Казиміръ, пользуясь волненіемъ лѣвобережной Украины, въ 1663 году, съ значительною арміею вступилъ въ предѣлы нынѣшней Черниговской губерніи и успѣлъ было занять всѣ важнѣйшіе пункты въ южныхъ ея уѣздахъ. Въ слѣдующемъ году, испытавъ неудачу подъ Глуховомъ, польскія войска очистили край, и съ этихъ поръ фактическое обладаніе окончилось навсегда для Польши, хотя формально она отказалась отъ него только въ 1686 году (2).

---

(1) Въ Черниговскомъ краѣ особенно прославились своими жестокостями загоны Вовгурсцевъ, дѣйствующихъ подъ начальствомъ Лысенки, кромѣ того въ то время здѣсь были извѣстны загоны Вебабы, Кривошапки, Головацкаго, Горкуши (около Стародуба), Хвески, Михаенки и Нѣжинское ополченіе Шумійки. Тутъ же дѣйствовалъ генеральный есаулъ Родокъ, присланный съ запорожскими казаками Богданомъ Хмільницкимъ.

(2) Съ самаго начала Янъ-Казиміръ занялъ войсками гг. Козелець и Остеръ, въ которомъ и предполагалъ было зимовать, но потомъ двинулся къ Глухову двумя главными колоннами. Одна колонна, при которой находился король, направилась мимо Нѣжина на Салтыкову-Дѣвицу, Березное, Мѣну, Сосницю и Новгородъ-Сѣверскъ; при этомъ Салтыкова-Дѣвица была совершенно разорена, а жители отведены въ Крымъ въ рабство татарамъ. Мѣна, Сосниця и Новыи-Млины сдались полякамъ безъ сопротивленія. Другая колонна шла къ Глухову, черезъ Борзну, Коронъ и Кролевецъ. Московскіе воеводы, пользуясь тѣмъ, что Казиміръ съ своею арміею углубился далеко во внутрь Черниговской области, отрѣзали ему прямой путь отступленія и заставили его, потерявъ всю королевскую казну и обозы, снять осаду г. Глухова и отступить черезъ Стародубъ и Мглинъ въ Вильно.

### III.

Съ изгнаніемъ поляковъ изъ Украйны и по присоединеніи ея къ Московскому государству, Богданъ Хмѣльницкій тотчасъ же приступилъ къ новому устройству Малороссіи. Все ея народонаселеніе раздѣлилось на *войсковое товариство и посполитыхъ людей*; первое сословіе, заключавшее въ себѣ казаковъ и ихъ войсковую старшину, было сословіемъ привилегированнымъ; на немъ лежала только одна повинность—войсковая. Поспольство, заключавшее въ себѣ селянъ и мѣщанъ, т. е. горожанъ, должно было нести всѣ другія повинности.

Для административнаго управленія Украйна была раздѣлена на полки и сотни, съ сосредоточеніемъ власти, какъ военной, такъ и гражданской, въ лицѣ ихъ полковниковъ и сотниковъ (1).

Войсковая старшина, начиная отъ гетмана до послѣдняго урядника, должна была избираться вольными голосами казаковъ. О степени власти и кругѣ обязанностей различныхъ чиновъ войсковой старшины мы скажемъ болѣе подробно въ главѣ VI (2), здѣсь же замѣтимъ только, что власть полковника была чрезвычайно обширна: кромѣ непосредственнаго начальства надъ казаками своего полка его суду и расправѣ подлежали всѣ живущіе въ округѣ полки, не исключая и шляхетства, *de jure* пользовавшагося особыми правами и привилегіями (3).

Такое военно-демократическое устройство Малороссіи продолжалось, однако, недолго.

Хотя большинство пановъ, какъ польскихъ, такъ и русскихъ, бѣжало изъ края, или сдѣлалось жертвой народнаго возстанія, но все же нѣкоторымъ изъ нихъ удалось остаться среди казацкаго народа или впоследствии, особенно въ гетманство Виговскаго, снова возвратиться въ свои имѣнія.

---

(1) Въ нынѣшней Черниговской губерніи въ 1649 году, по мнѣнію г. Костомарова, полки были слѣдующіе: Черниговскій, Нѣжинскій и Ичѣнскій. Марковичъ же въ своей исторіи Малороссіи полагаетъ, что въ то же время существовали здѣсь также полки Стародубскій и Сосницкій. (О Сосницкомъ полку упоминаетъ и Шафонскій, Черниг. намѣст., стр. 68 и 72). Впрочемъ, при Богданѣ Хмѣльницкомъ дѣленіе Украйны на полки безпрестанно мѣнялось; но съ гетманства Брюховецкаго до самаго расформирования малороссійскихъ казачьихъ полковъ земли, составляющія нынѣшнюю Черниговскую губернію входили въ составъ полковъ: Черниговскаго, Нѣжинскаго, Стародубскаго и отчасти Кіевскаго (почти весь нынѣшній Остерскій и Козелецкій уѣзды). Смотри Черниговское намѣстничество Шафонскаго: карта раздѣленія Малороссіи на 10 полковъ.

(2) Смотри страницу 563. Управление.

(3) Смотри страницу 149: Дворянство и Черниговское намѣстничество, страница 63.

Шляхта же, стоя по своему образованію несравненно выше простонародія, въ скоромъ времени успѣла захватить въ свои руки административную и судебную власть края, а выборное начало, посредствомъ подкупа, обратить въ ничего незначащую формальность. Уже въ концѣ XVII столѣтія чиновная партія въ Малороссіи опредѣляла во всѣ должности того, кто ей былъ нуженъ <sup>(1)</sup>. Позднѣе же многія войсковыя должности дѣлаются даже въ нѣкоторыхъ мѣстностяхъ наследственными.

Не менѣе безцеремонно шляхта или войсковая старшина обращалась съ чужою собственностью вообще и поземельною въ особенности.

Пользуясь запутанностью дѣйствующихъ въ Малороссіи законовъ Литовскихъ, Магдебургскихъ и Саксонскихъ, паны и старшина, при помощи расплодившихся ябедниковъ и сутягъ, не упустили случая обирать всякаго, кто только былъ послабѣе. Такъ подъ именемъ «старыхъ заимокъ» большинство свободныхъ земель, деревень и хуторовъ было разобрано панствомъ и духовенствомъ; не менѣе значительное число земель казацкихъ, городскихъ и крестьянскихъ разными неправдами сдѣлалось также ихъ достояніемъ <sup>(2)</sup>. Казаки же и мѣщане (горожане), бѣднѣя съ каждымъ годомъ, отъ разныхъ угнѣсеній и незаконныхъ поборовъ старшины, и не имѣя достатковъ отбывать военную службу и городскія повинности, по неволѣ должны были записываться къ нимъ же въ крестьянство <sup>(3)</sup>.

Самое крестьянство, хотя и пользовалось свободнымъ переходомъ отъ одного владѣльца къ другому, но тѣмъ не менѣе, было въ полной матеріальной зависимости отъ помѣщика, который, по силѣ литовскаго статута, имѣлъ право отобрать отъ уходящаго крестьянина все его имущество <sup>(4)</sup>.

Такимъ образомъ, не болѣе какъ чрезъ сто лѣтъ существованіе гет-

---

<sup>(1)</sup> Избраніе напримѣръ въ сотники производилось такимъ образомъ: какъ только полковникъ узнавалъ о смерти какого нибудь сотника его полка, то тотчасъ же, не давая знать о томъ гетману, распоряжался послать кого ему было угодно. Этотъ же кандидатъ пріѣзжалъ въ сотню, прежде всего подкупалъ церковный причтъ, а потомъ, подпоивши казаковъ, составлялъ себѣ выборный листъ, съ которымъ и отправлялся въ генеральную канцелярію, гдѣ за известную сумму денегъ и получалъ утвержденіе гетмана на свою должность. (Смотри записки о южной Руси, т. II, 1837 года, страницу 187).

<sup>(2)</sup> При гетманѣ Скоропадскомъ въ лѣвобережной Украинѣ на этихъ земляхъ, известныхъ подъ именемъ «войсковыхъ магистостей» считалось 44 тыс. дворовъ крестьянъ; въ 1750 году ихъ оставалось только 4 тыс. дворовъ. (Смотри записки южной Руси, т. II, страница 175).

<sup>(3)</sup> Смотри Малороссія въ 1767 году г. Авеѣнки, и записки о южной Руси, т. II, 175 стран.

<sup>(4)</sup> Записки о южной Руси, т. II, страница 193.

манщины, главныя основы ея государственной жизни совершенно рушились. Въмѣсто общинъ явилось богатое и знатное панство, сдѣлавшееся въ краѣ чѣмъ то въ родѣ феодальныхъ бароновъ, не признававшихъ иныхъ интересовъ, кромѣ своихъ собственныхъ. Обищавшее же посполство и выродившееся казачество, въ силу привычки, хотя и гордилось своими мнимыми привилегіями, но въ сущности было чуждо всякихъ политическихъ стремленій къ обособленію края.

При такомъ положеніи дѣль отдѣльное существованіе Малороссіи не могло долѣе продолжаться и сліяніе ея съ Великороссією было неизбѣжно, чего неотступно требовала внутренняя политика русскаго правительства, стремящагося въ то время къ централизаци и къ довершенію государственнаго единства.

Сліяніе Малороссіи съ Россією послѣдовало, однакожь, не вдругъ, но было подготовлено рядомъ мѣръ, предпринятыхъ въ разное время русскимъ правительствомъ.

Такъ, уже въ прописительныхъ статьяхъ Богдана Хмѣльницкаго было положено, чтобы для сохраненія внутренней тишины въ Кіевѣ и въ *Черниговѣ* были царскія войска (стрѣльцы) и при нихъ бояре и воеводы. При сынѣ его Юріѣ Хмѣльникомъ въ 1660 году, кромѣ этихъ городовъ, между прочимъ, были опредѣлены воеводы въ Нѣжинѣ, а при гетманѣ Брюховецкомъ: въ Стародубѣ, Новгородѣ-Сѣверскомъ, Глуховѣ и Батуринѣ.

Хотя обязанность воеводъ въ то время заключалась единственно въ заведываніи казенными сборами, безъ вмѣшательства въ дѣла судныя, но тѣмъ не менѣе они играли уже важную роль въ краѣ и оказывали большое вліяніе при избраніи гетмановъ.

По всей вѣроятности, съ усиленіемъ централизаци въ русскомъ государствѣ, паденіе казачества, а съ нимъ и отдѣльнаго существованія Малороссіи, не замедлило бы совершиться въ концѣ XVII или въ первыхъ годахъ XVIII вѣка, если бы особыя обстоятельства того времени не отдали этого событія еще на полстолѣтіе.

Шведская война, походъ Карла XII въ Украину, измѣна Мазепы—все это, порождая раздраженія умовъ въ Малороссіи, заставляло русское правительство дѣйствовать осторожно и на время отстрочить сліяніе ея съ Имперіей, и только послѣ Полтавской побѣды слѣдуетъ рядъ рѣшительныхъ мѣръ, подготовившихъ это соединеніе.

Упомянемъ здѣсь о главнѣйшихъ изъ нихъ.

Русскимъ воеводамъ предоставлено было право входить во всѣ дѣла края.



Гетману запрещено было раздавать ранговыя имѣнія въ собственность частнымъ лицамъ и русское правительство само начинаетъ награждать ими своихъ вельможъ; вмѣстѣ съ тѣмъ разрѣшаетъ великороссіянамъ покупать въ Малороссіи земли, хутора и другую недвижимую собственность (1).

Въ 1712 году въ гг. Черниговъ, Глуховъ и Нѣжинъ назначены постоянные гарнизоны изъ русскихъ регулярныхъ войскъ; всѣ селенія обложены военными раціонами и порціонами, «консистентами», а постоянная повинность распространена и на казаковъ (2).

Съ 1717 года полковники малороссійскихъ казачьихъ полковъ начинаютъ назначаться изъ великороссіявъ (3).

Въ 1720 году учреждена судебная канцелярія, а потомъ, въ 1722 году, послѣ смерти гетмана Скоропадскаго, и Малороссійская коллегія, съ русскими въ ней чиновниками (4).

Въ 1724 году послѣдовало назначеніе комендантовъ въ гг. Черниговъ, Стародубъ и Нѣжинъ.

Въ 1734 году, со смертію гетмана Апостола, управленіе Малороссіею, вмѣсто гетмана, поручено было генеральной войсковой канцеляріи.

Въ 1750 году, съ назначеніемъ гетманомъ графа Разумовскаго, прежнія права его были ограничены, и въ сущности съ этого времени гетманъ становится не болѣе, какъ царскій намѣстникъ.

Въ 1763 году, во всей Малороссіи произведена была первая поголовная и подымная перепись, а право свободного перехода крестьянъ обусловлено нѣкоторыми ограниченіями. Въ томъ же году, для административнаго управленія Малороссія была раздѣлена на повѣты и гражданская часть отдѣлена отъ военной (5).

Въ 1764 году, званіе малороссійскаго гетмана отмѣнено и гетманская столица, Батуринъ, отдана въ частную собственность графу Разумовскому.

---

(1) Гетманъ Скоропадскій первый началъ раздавать русскимъ вельможамъ деревни, принадлежавшія ему лично или составлявшія ранговыя имѣнія. Изъ нихъ въ Черниговской губерніи Меньшикову достался Почепъ, Ямполь, а Шарыфову Панорница, Верба и Козолутовка. Въ 1726 и 1727 году императрица Екатерина I пожаловала Меньшикову Батуриявъ, Шептаки и Коропъ, впоследствии отъ него отобранные.

(2) Сперва на постахъ находилось только:

Въ Черниговскомъ полку	7	гренадер.	и	2	драгунскихъ роты.
» Нѣжинскомъ	4	»	»	5	»
» Стародубскомъ	3	»	»	—	»

(3) Первымъ изъ нихъ былъ назначенъ Толстой, въ Нѣжинскій полкъ.

(4) Смотри главу VI, стр. 564.

(5) Смотри главу VI, стр. 565.

Управление Малороссією тогда же поручено было снова «малороссійской коллегіи», учрежденной въ Глуховѣ. Президентомъ ея, а равно генераль-губернаторомъ края и главнымъ командиромъ малороссійскихъ казачьихъ полковъ назначенъ былъ графъ Румянцовъ.

Въ 1765 году крестьяне, мѣщане (горожане), и казаки подпомощники, вмѣсто прежняго «консистента», собираемаго на содержаніе шести регулярныхъ полковъ и Глуховскаго гарнизона, обложены были рублевымъ съ хать или дымовъ денежнымъ сборомъ. Собираніе же денежныхъ доходовъ графомъ Румянцовымъ поручено было въ каждомъ повѣтѣ «комиссарамъ», избираемымъ изъ мѣстнаго шляхетства. Комиссары эти, кромѣ завѣдыванія всеми доходами и расходами, должны были въ своемъ повѣтѣ наблюдать за расквартированіемъ войскъ и вообще за земскимъ порядкомъ. Въ 1766 году, имъ же по выбору изъ шляхты (бунчуковыхъ и войсковыхъ товарищей) назначены были особые «смотрители» за такъ называемыми коронными имѣніями (1).

Въ 1768 году малороссійскіе казаки стали судиться на основаніи русскаго военнаго устава, для чего въ Глуховѣ учреждена была «комиссія для военныхъ судовъ».

Въ 1783 году послѣдовало окончательное закрѣпощеніе владѣльческихъ крестьянъ (2).

Въ 1785 году изъ бывшихъ малороссійскихъ казачьихъ сформированы 10 регулярныхъ карабинерныхъ полковъ и упразднена такъ называемая жолдатская или фузильерная пѣхотная рота (3).

Спустя 17 лѣтъ послѣ уничтоженія гетманщины, край, составлявшій большую часть нынѣшней Черниговской губерніи, раздѣленъ былъ на два намѣстничества: Черниговское и Новгородъ-Сѣверское (4), подъ главнымъ управленіемъ малороссійскаго генераль-губернатора (5).

---

(1) Въ нынѣшней Черниговской губерніи такіа смотрительства были: Черниговское, Стародубское, Нѣжинское, Погарское, Батуринское и Глуховское. Смотри Шафонскій, страница 102.

(2) Смотри стр. 163.

(3) Жолдатская рота набиралась изъ двухъ казачьихъ селъ: Жолдаки и Спасское, Кролевецкаго уѣзда. Смотри Шафонскій, страница 69.

(4) Въ составъ Черниговскаго намѣстничества вошли города: Черниговъ, Березна, Городня, Борзна, Нѣжинъ, Прилуки, Ромель, Лохвица, Гадячь, Зеньковъ и Глинскъ. Въ тоже время намѣстничеству данъ былъ гербъ, существующій въ настоящее время для Черниговской губерніи. Новгородъ-Сѣверское намѣстничество заключало въ себѣ слѣдующіе 11 уѣздовъ: Новгородъ-Сѣверскъ, Стародубъ, Глуховъ, Кролевецъ, Погаръ, Мглинь, Конотопъ, Сосница, Король, Новое-Мѣсто и Суражъ (Черниг. губер. вѣд. 1851 года, № 45).

(5) Малороссійское генераль-губернаторство было отмѣнено только въ 1836 году.

Въ 1796 году намѣстничество Черниговское было преобразовано въ Малороссійскую губернію, съ причисленіемъ къ ней городовъ упраздненнаго тогда Новгородъ-Сѣверскаго намѣстничества (1). Изъ прежнихъ повѣтовыхъ городовъ намѣстничества, Городня, Березна, Глинскъ, Лохвица и Коропъ были въ то время обращены въ заштатные, а г. Суражъ упраздненъ (2).

Въ 1802 году, при образованіи губерній Черниговской и Полтавской, въ составъ первой вошли: Черниговъ (постоянно сохранявшій значеніе губернскаго города (3) и еще одиннадцать другихъ городовъ: Городня, Борзна, Нѣжинъ, Конотопъ, Глуховъ, Сосница, Кролевецъ, Новгородъ-Сѣверскъ, Стародубъ, Мглинъ и Новое-Мѣсто, къ числу конхъ въ послѣдующемъ 1803 году были присоединены: Козелецъ, Остеръ и Суражъ; г. Погаръ обращенъ въ заштатный. Въ 1808 году, когда присутственныя мѣста были переведены изъ г. Новаго-Мѣста въ слободу Зыбкую, образовался уѣздъ Новозыбковскій. Съ того времени Черниговская губернія и сохраняетъ свое раздѣленіе на 13 уѣздовъ, и исторія ея становится нераздѣльною съ исторіей Русской Имперіи.

---

(1) Смори пменной указъ 30 ноября 1796 года въ XXIV т. Собранія законовъ Россійской Имперіи, страница 212.

(2) Батуринъ, еще при учрежденіи намѣстничества, былъ обращенъ въ мѣстечко Новгородъ-Сѣверскаго намѣстничества.

(3) Смори сенатскій указъ 27 февраля 1802 г., въ XXVII т. того же Собран. закон., страница 59.





# ГЛАВА I.

## ГЕОГРАФИЧЕСКОЕ И ТОПОГРАФИЧЕСКОЕ ОПИСАНІЕ ГУБЕРНІИ.

### 1) Географическое положеніе.

Черниговская губернія лежитъ между  $50^{\circ} 15' 21''$  и  $53^{\circ} 18' 55''$  сѣверной широты и между  $48^{\circ} 4' 10''$  и  $52^{\circ} 6' 0''$  восточной долготы, считая отъ феррскаго меридіана. Она имѣетъ фигуру неправильнаго многоугольника, обращеннаго наибольшею стороною къ югу, а наименьшею къ сѣверу.

Наибольшая длина губерніи отъ запада къ востоку, отъ лѣваго берега р. Днѣпра, отъ изгиба его у с. Тарасовичей, Остерскаго уѣзда, до хутора Кандыбына, Глуховскаго уѣзда, на границѣ Курской губерніи, — 263 версты, а наибольшая ширина — отъ сѣвера къ югу, отъ границы Могилевской губерніи, выше деревни Осинки, Мглинскаго уѣзда, до соединенія границы Черниговской и Полтавской губерній у Днѣпра, ниже с. Вишенки, Остерскаго уѣзда, — 318 верстѣ, считая по прямому направленію.

На параллели г. Чернигова ( $51^{\circ} 29'$ ) лежатъ, приблизительно, на одной широтѣ съ этимъ городомъ, слѣдующіе пункты: гг. Овручъ, Люблинъ, Радомъ, Калишъ, Глогау, Дрезденъ, Лейпцигъ, Дюссельдорфъ, Антверпенъ, Остенде, Лондонъ; далѣе, параллель Чернигова перерѣзываетъ югъ полуострова Лабрадора, проходитъ чрезъ Алеутскіе острова (островъ Амла) и югъ полуострова Камчатки, а потомъ направляется около Нерчинска, Оренбурга, Саратова, Воронежа и Курска.

На одномъ съ Черниговомъ меридіанѣ (\*) находятся, приблизительно,

---

(\*)  $49^{\circ} 58' 30''$  отъ острова Ферро.

гг. Сердоболь, Шлиссельбургъ, Новгородъ, Торонецъ, Красный, Гомель, Каневъ, Вознесенскъ и Каиръ.

Черниговская губернія, по географическому своему положенію, относится къ средней или центральной полосѣ Россіи и, вмѣстѣ съ Полтавскою и Харьковскою губерніями, составляетъ такъ называемый малороссійскій край.

## 2) Границы.

Черниговская губернія граничитъ: къ сѣверу съ губерніями Могилевскою, Смоленскою и Орловскою; къ востоку Орловскою и Курскою, къ югу Полтавскою, и къ западу Кіевскою, Минскою и Могилевскою. Протяженіе всей пограничной черты губерніи равняется 1,681 верстамъ по кривой линіи, большею частью идущей по суходолу, и только 548 верствъ по рѣкамъ. Западная граница болѣе прочихъ обозначается естественнымъ рубежемъ, р. Днѣпромъ и ея притокомъ Сожью, на протяженіи 270 верствъ.

Болѣе же подробное описаніе границъ губерніи слѣдующее: къ западу Черниговская губернія граничитъ: съ Кіевскою и Минскою, отъ обѣихъ отдѣляется р. Днѣпромъ: отъ Кіевской на протяженіи 136 вер., а отъ Минской 127 верствъ, считая по изгибамъ рѣки; далѣе она граничитъ съ губерніями: Могилевскою, Смоленскою и Орловскою. Граница съ Могилевскою губ. начинается отъ впаденія р. Сожи въ Днѣпръ близъ м. Лоева, Минской губ., и идетъ по р. Сожѣ 26 верствъ, отъ этой рѣки переходитъ на р. Немыльну — 12 верствъ, рѣкою Немыльною 10<sup>1</sup>/<sub>2</sub> верствъ, далѣе суходоломъ на р. Теруху—11<sup>1</sup>/<sub>2</sub> верствъ, и рѣкою Терухою 12 верствъ, послѣ сухимъ путемъ и небольшими ручьями до р. Ваги, впадающей въ Сновъ, 33 версты, отсюда граница поворачиваетъ на сѣверъ и идетъ рѣкою Вагою 18 верствъ, потомъ, большею частью, сухимъ путемъ и по рѣкѣ Цатѣ, черезъ рѣки: Хоропуть, Ипуть, Очесу и Бесѣдь, 187 вер.; далѣе на востокъ до границъ Смоленской губ. 107 вер., причѣмъ пересѣкаетъ рѣки Полужь, Бесѣдь и Осинку, проходя по послѣдней 2<sup>1</sup>/<sub>2</sub> вер.; всего граница Черниговской губ. съ Могилевскою простирается на 418 вер., изъ нихъ 69 вер. по рѣкамъ: Сожѣ, Немыльнѣ, Терухѣ, Вагѣ и Осинкѣ, и 349 верствъ суходоломъ и небольшими ручьями. Сѣверная граница Черниговской губ. съ Смоленскою идетъ отъ запада къ востоку до границъ Орловской губ. на 32 версты, сначала рѣкою Витавою, 3 версты, потомъ суходоломъ 9 верствъ, рѣкою Ипутью 6 верствъ и опять суходоломъ 12 верствъ. Наконецъ сѣверная граница Черниговской губ. съ Орловскою идетъ, частью незначительными ручьями, а частью сухими мѣстами, 87 верствъ. Всего сѣверная граница Черниговской губ. простирается на 537 верствъ.

Къ востоку Черниговская губ. граничитъ губерніями: Орловскою, Курскою и, частью, Полтавскою. Восточная граница Черниговской губ. съ Орловскою идетъ по р. Судости, 22 версты, отсюда переходитъ на р. Рогъ, большую частью суходоломъ 43 вер., далѣе по р. Рогъ 7 верстъ, потомъ ручьями и суходоломъ 20 верстъ, далѣе опять р. Рогъ, до впаденія оной въ р. Судость, 19 вер., и рѣкою Судостью 6 вер., отсюда болѣе или менѣе значительными выступами, преимущественно суходоломъ, пересѣкая рѣки: Десну и Знобовку, до р. Клевени 349 вер. Наиболѣе значительные выступы къ востоку находятся въ Новгородъ-Сѣверскомъ и Глуховскомъ уѣздахъ. Всего граница Черниговской губ. съ Орловскою простирается на 436 верстъ, изъ нихъ 54 версты рѣками: Судостью и Рогомъ и 382 версты суходоломъ и незначительными рѣчками.

Восточная граница Черниговской губ. съ Курскою идетъ по р. Клевени, до впаденія ея въ р. Сеймъ, на 125 вер., р. Сеймомъ 10 верстъ и суходоломъ до границы Полтавской губ.  $60\frac{1}{2}$  верстъ, всего  $195\frac{1}{2}$  верстъ. Восточная граница Черниговской губ. съ Полтавскою идетъ суходоломъ до р. Торговицы, 15 верстъ. Всего восточная граница Черниговской губ. простирается на  $646\frac{1}{2}$  верстъ.

Къ югу Черниговская губ. граничитъ съ Полтавскою. Граница идетъ на юго-западъ: рѣкою Торговицею  $5\frac{1}{2}$  верстъ, отсюда суходоломъ 229 верстъ, причемъ пересѣкаетъ рѣки: Ромень, три раза, Руду, Удай, Бродъ, Переволь, Сухой, Недру и Трубежъ. Всего южная граница Черниговской губерніи простирается на  $234\frac{1}{2}$  версты.

### 3) Пространство.

Площадь Черниговской губ., по съемкѣ военно-топографическаго депо, оконченной въ 1856 году, заключаетъ въ себѣ пространство земли, равняющееся 939 квадр. милямъ, или 46,099 квадр. верстамъ, что составитъ 4.801,979 десятинъ (\*).

---

(\*) По приблизительнымъ измѣреніямъ Швейцера, по картѣ, Черниговская губ. заключаетъ въ себѣ 48,379 кв. верстъ. Въ 1859 году, по вычисленіямъ Кеппена, площадь ея равнялась 5 мил. дес. Въ 1858 г., по свѣденіямъ, доставленнымъ изъ губерніи чертежной помощнику управляющаго межевымъ корпусомъ, различнаго рода угодій въ Черниговской губ. состояло 3.076,015 дес. Наконецъ въ 1861 г., по свѣденіямъ, собраннымъ межевою палатою, всѣхъ земель, оплачиваемыхъ земскими повинностями, въ цѣлой губ. было 3.003,825 дес.

Считаемъ здѣсь необходимымъ замѣтить, что, по неокончанію еще въ губерніи межеванія, всѣ officialныя свѣденія, относящіяся до распредѣленія земли по угодьямъ, владѣніямъ и пр., до того разнорѣчивы, что мы, не смотря на приблизительную только вѣрность цифръ военно-топографической съемки, показывающихъ вышеозначенное распредѣленіе земель, рѣшились по преимуществу руководствоваться ими, какъ данными, имѣющими какое либо правдоподобное основаніе (\*).

На этомъ основаніи въ прилагаемой таблицѣ № 1 показано пространство губерніи, съ распредѣленіемъ по угодьямъ, основанное на данныхъ военно-топографической съемки.

Изъ этой таблицы видно, что величина каждаго изъ 15-ти уѣздовъ, на которые раздѣлена губернія, будетъ слѣдующая:

(\*) Въ подтвержденіе нашихъ словъ приводимъ нижеслѣдующія данныя: по своду свѣденій о положеніи помѣщичьихъ имѣній, собранныхъ въ 1858 году, а равно по свѣденіямъ палаты государственныхъ имуществъ за 1860 годъ, различными угодья въ Черниговской губерніи распредѣлялись слѣдующимъ образомъ:

Усадебной и огородной	1) Помѣщиковъ и крестьянъ ихъ . . . . .	95,096
	2) Государственныхъ крестьянъ и казакъ . . . . .	35,896
	Итого . . . . .	130,992
Пахатной и сѣнокосной	1) Помѣщиковъ и крестьянъ . . . . .	1.408,388
	2) Государственныхъ крестьянъ и казакъ . . . . .	684,658
	3) Свободной казенной земли . . . . .	6,187
	Итого . . . . .	2.099,232
Лѣсной и неудобной	1) Помѣщиковъ и крестьянъ . . . . .	629,648
	2) Государственныхъ крестьянъ и казакъ . . . . .	44,288
	3) Въ спорномъ владѣніи . . . . .	5,660
	4) Свободной казенной земли . . . . .	221,612
	5) Въ общемъ спорномъ владѣніи казны съ частными лицами . . . . .	29,495
	Итого . . . . .	930,693
	А всего . . . . .	3.160,917

Такимъ образомъ, противъ вычисленія военно-топографической съемки, не достаетъ 1.641,062 десятинъ. Разница эта происходитъ, главное, отъ того, что только весьма немногіе дачи сняты на планъ, а равно и отъ того, что съ установленіемъ поземельной подати, многіе мелкіе землевладѣльцы умышленно показываютъ меньшее, противъ настоящаго, количество имѣющихся у нихъ земель.



ТАБЛИЦА № 1.

(Къ стр. 6-й).

Пространства Черниговской губернии, составленная по планамъ военно-топографической съемки этой губернии, оконченной въ 1856 году

Названіе городовъ.	Подъ городами.			П о л ъ у ѣ з д а м и.																								И т о г о.											
	Верст.	Десятн.	Сажень.	С т р о е н і я м и.			С а д а м и.			П о л я м и.			Л у г а м и.			Л ѣ с а м и.						К у с т а р н и к а м и.			В ы г о н ъ и д о р о г а м и.						П с с к о м ъ.			Б о л о т а м и.			В о д о ю.		
				Верст.	Десятн.	Сажень.	Верст.	Десятн.	Сажень.	Верст.	Десятн.	Сажень.	Верст.	Десятн.	Сажень.	С т р о е в ы м ъ.			Д р о в н ы м ъ.			Верст.	Десятн.	Сажень.	Верст.	Десятн.	Сажень.	Верст.	Десятн.	Сажень.	Верст.	Десятн.	Сажень.	Верст.	Десятн.	Сажень.	Верст.	Десятн.	Сажень.
																Верст.	Десятн.	Сажень.	Верст.	Десятн.	Сажень.																		
Городня . . . . .	24	94	—	75	97	104,044	1	1	900	1,499	89	968,545	579	51	1.841,402	537	98	613,168	230	77	662,220	262	97	56,263	38	82	1.735,024	4	81	2.300,073	225	5	1.643,105	29	26	1.535,877	3,310	73	2.359,721
Новозыбковъ . . . . .	29	8	400	47	95	2.044,066	2	84	200	2,064	59	1.438,631	371	75	220	276	101	400	262	42	2,329	186	15	300,030	37	52	1,100	6	15	,1300	78	48	1,300	12	4	430	3,375	81	2.261,667
Глуховъ . . . . .	5	69	400	102	91	41	1	65	400	1,489	29	2.257,906	228	55	1,880	486	14	464,502	231	36	745	124	32	944	27	16	1,855	—	—	—	8	84	1,426	16	8	1,686	2,722	43	499,408
Кролевецъ . . . . .	3	68	1,200	78	89	1,124	2	23	1,500	1,379	54	1.977,028	268	15	9	174	93	1,240	187	25	617	74	72	677	28	81	1,349	—	—	—	36	29	2,000	31	76	664	2,366	5	1.027,028
Конотопъ . . . . .	40	53	800	54	53	1,200	1	39	400	1,458	29	338,688	169	44	1,400	40	—	1,400	132	55	1,600	36	—	1,100	12	101	500	—	19	1,900	150	27	966,748	22	81	1,320	2,118	89	1.725,436
Щежнъ . . . . .	14	24	1,600	93	20	1,420	3	14	700	1,480	23	19,533	320	14	1,770	127	25	1,065	155	76	465,464	99	101	1.900,312	14	73	1,981	4	29	2,240	169	23	1.110,102	3	99	500	2,486	6	771,411
Остеръ . . . . .	3	39	1,200	78	97	370,800	19	14	700	1,295	97	1.906,075	769	23	645,895	784	12	1,532	417	83	28,800	168	74	627,232	46	87	1.070,052	55	5	1,456	215	5	252,002	112	23	2,052	3,966	42	2.280,856



	Квадр. верстъ	Десятинъ.
Остерскій . . . . .	3,966	413,125
Сосницкій . . . . .	3,832	399,417
Суражскій . . . . .	3,670	382,318
Городнянскій . . . . .	3,510	365,424
Новозыбковскій . . . . .	3,375	351,587
Новгородъ-Сѣверскій . . . . .	3,347	348,737
Мглинскій . . . . .	3,296	343,338
Черниговскій . . . . .	3,215	334,909
Стародубскій . . . . .	2,930	305,239
Козелецкій . . . . .	2,787	290,328
Глуховскій . . . . .	2,722	283,552
Нѣжинскій . . . . .	2,486	258,972
Борзенскій . . . . .	2,473	257,618
Кролевецкій . . . . .	2,366	246,468
Конотонскій . . . . .	2,118	221,041
<b>Итого . . . . .</b>	<b>46,099</b>	<b>4.801,979</b>

Кромѣ того, уѣзды подраздѣляются еще на станы, коиъ въ каждомъ уѣздѣ по три, или 45 въ губерніи.

Въ экономическомъ же или хозяйственномъ отношеніи, основываясь на тѣхъ же данныхъ, земли Черниговской губерніи, въ круглыхъ числахъ, распредѣляются такимъ образомъ:

	Число десятинъ.
Подъ городами . . . . .	20,319
» строеніями . . . . .	127,330
» садами . . . . .	6,135
» полями . . . . .	2.596,901
» лугами . . . . .	621,247
» лѣсами	
} строевымъ . . . . .	491,030
} дровянымъ . . . . .	437,222
» кустарникамъ . . . . .	235,581
» выгонами и дорогами . . . . .	42,657
» пескомъ . . . . .	10,386
» болотами . . . . .	162,890
» водою . . . . .	46,361
<b>Всего . . . . .</b>	<b>4.801,979</b>

Изъ этого распредѣленія оказывается, что нѣсколько большую половину пространства губернии занимаютъ пахатныя поля; четвертая часть покрыта лѣсомъ и кустарникомъ, около осьмой части находится подъ лугами, восемнадцатую часть составляютъ пески, дороги, воды и болота, т. е. вообще земли неудобныя къ заселенію, и, наконецъ, около тридцатой части занято селитьбою и огородами <sup>(1)</sup>.

По правамъ владѣнія земли Черниговской губернии, по официальнымъ свѣденіямъ, распредѣляются слѣдующимъ образомъ :

Казенной земли	въ распоряженіи казны . . . . .	227,989
	въ пользованіи государств. крестьянъ . . . . .	336,101
	въ пользованіи церковно-служит. и пр. . . . .	3,583
Итого . . . . .		569,673
Принадлежащей въ собственность казакамъ . . . . .		457,726
Помѣщичьей земли . . . . .		2.165,749 <sup>(2)</sup>
Духовенству, около . . . . .		15,000 <sup>(3)</sup>
Городской . . . . .		42,522 <sup>(4)</sup>
Шестенскаго пороховаго завода . . . . .		3,500
Итого . . . . .		3.254,170 <sup>(5)</sup>

#### 4) Физическія свойства поверхности.

##### А) Орографія.

Всю площадь Черниговской губернии вообще можно принять за обширную равнину, пересѣченную въ разныхъ направленіяхъ рядомъ холмовъ и возвышенностей, нигдѣ неизмѣющихся характера горъ, мѣстами видонзмѣненную болотами и низменностями, мѣстами же изрѣзанную глубокими

<sup>(1)</sup> Собственно земли занятой строеніями можно положить до 50 т. десятинъ, если взять въ соображеніе, что во всей губернии считается до 190 т. усадебъ, и что разныя постройки каждой изъ нихъ, среднимъ числомъ, занимаютъ около  $\frac{1}{4}$  десятины.

<sup>(2)</sup> Цифра эта взята изъ дѣла подъ заглавіемъ: «Крестьяне»; часть II, 1859 года, № 120, находящагося въ канцеляріи гражданскаго губернатора.

<sup>(3)</sup> Въ томъ числѣ до 2 т. десятинъ монастырямъ.

<sup>(4)</sup> Смори описаніе городовъ.

<sup>(5)</sup> Цифры эти, какъ видно, далеко не совпадаютъ съ приведенными выше; за окончаніемъ межевыхъ работъ нѣтъ возможности имѣть сколько нибудь точныя свѣденія о распредѣленіи земли по праву владѣнія.

Ред.

оврагами и долинами рѣкъ, нерѣдко окаймленныхъ нагорными, живописными берегами.

Исходы алаунской плоской возвышенности, входя въ губернію съ сѣвера и востока, наиболѣе приподымаютъ и перерѣзываютъ уѣзды: Суражскій, Мглинскій, Стародубскій и частью Новгородъ-Сѣверскій, Сосницкій, Глуховскій и Кролевецкій. Эти-же возвышенности, выходя изъ Смоленской и Курской губерній, даютъ, между прочимъ, начало главнѣйшимъ рѣкамъ губерніи: Ипутю, Судости, Деснѣ и Сейму, изъ коихъ три послѣднія раздѣляютъ всю ея площадь на четыре неравныя и притомъ довольно разнохарактерныя части: западную, южную, восточную и, наконецъ, сѣверо-восточную.

1) Западная равнина, или Задесенье (1). Въ настоящее время въ составъ этого пространства входятъ уѣзды: Суражскій, Новозыбковскій, Городнянскій, большая часть Мглинскаго, Стародубскаго, Сосницкаго, Черниговскаго и часть Новгородъ-Сѣверскаго, Кролевецкаго и Остерскаго. Отличительный характеръ Задесенья составляютъ лѣсныя пространства, покрывающія почти третью его часть. Наиболѣе лѣсныя уѣзды: Остерскій, Сосницкій и Суражскій. Болѣе сплошными массами лѣсныя заросли группируются здѣсь по лѣвому берегу р. Днѣпра, въ Остерскомъ уѣздѣ, а также широкою полосою онѣ тянутся съ запада на востокъ по сѣверной границѣ Городнянскаго и Сосницкаго уѣздовъ, берегами рр. Снова, Ирванца и Узруя, вплоть до р. Десны. Отъ этой-то полосы, служащей какъ бы раздѣльнымъ пространствомъ лѣсныхъ сѣверныхъ уѣздовъ губерніи отъ степныхъ южныхъ, и все Задесенье жителями южныхъ уѣздовъ называется иногда *Польсьемъ* (2).

Въ уѣздахъ Суражскомъ, Мглинскомъ и Стародубскомъ равнина эта имѣетъ болѣе или менѣе значительное склоненіе на юго-западъ; а въ Новозыбковскомъ, Сосницкомъ и восточной части Городнянскаго и Черниговскаго уѣздовъ она горизонтальна; наконецъ, въ западной части Городнянскаго, Черниговскаго и Остерскаго уѣздовъ имѣетъ незначительное склоненіе къ западу, къ р. Днѣпру. Сѣверная часть равнины суха, средняя же и южная покрыты въ нѣкоторыхъ мѣстахъ, преимущественно по берегамъ рѣкъ, болотами. Особенно болотиста лѣвая сторона р. Днѣпра. Здѣсь болотисто-лѣсистая мѣстность, при значительной ширинѣ, тянется

---

(1) А въ болѣе отдаленныя времена, эта часть губерніи называлась: Сѣверъ, Сѣверія.

(2) *Польсьемъ*, кажется, называется собственно часть пространства по рр. Снову и Ирванцу, сѣверная же часть губерніи носитъ названіе Литвы.

отъ устья р. Сожи до устья р. Десны, на протяженіи болѣе ста верстѣ. Вообще, пространство между м. Лоевымъ, г. Черниговомъ, рр. Днѣпромъ и Десною представляетъ какъ-бы низменную котловину, южная часть которой, во время разлива водъ, вся затопляется, такъ что въ этомъ мѣстѣ, часто на недѣлю и болѣе, сообщеніе прекращается совершенно. Встрѣчающіяся въ Задесеннѣ возвышенности болшею частью весьма отлоги, даже почти не замѣтны, исключая, мѣстами, обрывистыхъ береговъ рр. Ипути, Снова, Судости (1) и, въ особенности, праваго берега р. Десны, противъ г. Новгородъ-Сѣверска и с. Радичева, Кролевецкаго уѣзда, гдѣ берегъ, на значительномъ разстояніи, изрытъ оврагами или ярами (2), главное направленіе которыхъ къ р. Деснѣ. Почва въ Задесеннѣ, по причинѣ значительнаго пространства, ею занимаемаго, весьма разнообразна, поэтому объ ней будетъ сказано болѣе подробно въ отдѣлѣ сельско-хозяйственной промышленности; здѣсь же замѣтимъ только, что господствующую почву этой части губерніи составляетъ мелкій суглинокъ и супесокъ, сѣраго цвѣта, и только мѣстами (въ уѣздахъ: Новгородъ-Сѣверскомъ, Стародубскомъ, Сосницкомъ и Черниговскомъ) встрѣчается песчаный черноземъ. Песчанья пространства встрѣчаются здѣсь, во первыхъ, по берегамъ: Ипути, Днѣпра, Снова и Десны, и на тѣхъ мѣстахъ, гдѣ прежде были сосновые лѣса, но здѣсь они незначительны; во вторыхъ, наибольшія песчанья пространства находятся въ Остерскомъ и Черниговскомъ уѣздахъ, по берегу Днѣпра, гдѣ они тянутся на протяженіи болѣе 100 верстѣ. Летучіе пески, причиняющіе большой вредъ смежнымъ пахатнымъ полямъ, замѣчательны около казенныхъ селеній: Сваромья (Остерскаго уѣзда), Пакуль (Черниговскаго уѣзда), Ярыловпчей (Городнянскаго уѣзда), Вербы (Кролевскаго уѣзда), Прибынки (Сосницкаго уѣзда) и Каменскаго хутора (Новозыбковскаго уѣзда). Нынѣ противъ этого приняты мѣры, искусственнымъ насажденіемъ деревъ. Задесенье, хотя само по себѣ ровно, но, будучи покрыто лѣсами, представляетъ весьма немного открытыхъ равнинъ. Къ послѣднимъ можно отнести равнину, въ видѣ возвышеннаго плато, простирающуюся на 30 верстѣ отъ г. Мглина, по направленію къ м. Почепу, и другую въ 5 верстахъ отъ г. Новозыбова, на лѣвомъ берегу р. Демянки, по дорогѣ въ посадъ Злынку, имѣющую до 75 квадр. верстѣ. Наковецъ, здѣсь же, въ Задесеннѣ, пространство между г. Сосницею, рр. Десною и Сновомъ, сс. Чернотичами и Александровскою—имѣетъ

---

(1) Въ окрестностяхъ мм. Баклани и Гремяча.

(2) Въ иныхъ мѣстахъ доходящихъ до 30 и 40 футовъ глубины.

чисто степной характеръ; оно даже извѣстно въ народѣ подь именемъ *стенка*. Возвышеннѣйшій пунктъ въ этой части, да и вообще во всей губерніи, находится близъ с. *Рохманова*, Стародубскаго уѣзда. Высота его надъ уровнемъ океана доходитъ до 109 сажень.

2) Совершенно другой, рѣзко отличающійся характеръ имѣетъ часть губерніи, находящаяся на лѣвомъ берегу рр. Десны и Сейма, обыкновенно называемая Степью (Степъ). Равнина эта окружена рр. Сеймомъ, Десною и Днѣпромъ, границами Курекой и Полтавской губерніи и заключаетъ въ себѣ уѣзды: Конотопскій, Борзенскій, Нѣжинскій, юго-восточную часть Черниговскаго, Остерекаго и самую незначительную южную часть Сосницкаго; только въ сѣверной и юго-западной ея части встрѣчаются мѣстами лѣсные участки, все же остальное пространство представляетъ однообразную, почти открытую равнину, на которой только изрѣдка можно встрѣтить небольшія заросли по берегамъ рѣчекъ и овраговъ, отдѣльно растущія деревья, степной бурьянъ, да рядъ кургановъ, или такъ называемыхъ *могилокъ*. Равнина эта, покатая съ востока на западъ, по большей части горизонтальна, пересѣчена множествомъ болотистыхъ рѣчекъ и болотъ. Особенно болотиста западная ея часть, гдѣ р. Остеръ, при впаденіи своемъ въ р. Десну, представляетъ значительную низменность, со множествомъ озеръ и заливовъ. Изъ общаго числа всѣхъ болотъ въ губерніи почти половина ихъ приходится на долю степной ея части. Вирочемъ, въ сухое лѣто болота эти почти всѣ пересыхаютъ; въ ненастное же время какъ болота, такъ и мокрые луга, называемые здѣсь *бродами*, покрываются водою и тогда нерѣдко на нѣсколько дней сообщенія между многими мѣстами уѣздовъ совершенно прекращаются. Почва земли степной части губерніи большею частью черноземная.

3) Восточная равнина заключаетъ въ себѣ восточный выступъ губерніи и ограничивается рр. Десною, Сеймомъ, Клевенью и пограничною чертою Орловской губерніи. Ее составляютъ уѣзды: Глуховскій, восточная часть Новгородъ-Сѣверскаго и юго-восточная Кролевецкаго и Сосницкаго. Равнина эта, по большей части, открыта въ серединѣ и лѣсиста по окраинамъ, имѣетъ едва замѣтное склоненіе къ западу, и вездѣ почти ровная, исключая правыхъ береговъ рр. Клевени и Сейма, гдѣ на всемъ пространствѣ между сс. Волокитинымъ, Спасскимъ, Кролевецкаго уѣзда, г. Кролевцемъ и с. Дунайцемъ перерѣзана множествомъ довольно глубокихъ овраговъ. Мѣстность большею частью сухая, болотъ мало, да и тѣ встрѣчаются только по берегамъ рѣкъ. Почва земли въ сѣверной части песчаная, а въ южной черноземная, исключая праваго побережья рр. Сейма и Клевени, гдѣ грунтъ земли глинистый. Совершенно открытыя равнины въ этой мѣстности нахо-

дятся близъ г. Глухова и м. Воронежа, — каждая въ 130 квадр. верстъ, а также около м. Новые Млины, Сосницкаго уѣзда.

4) Сѣверо-восточная равнина лежитъ по лѣвую сторону р. Судости и составляетъ часть уѣздовъ Мглинскаго и Стародубскаго. Равнина эта бугревата, съ низинами, образовавшимися изъ болотъ, высохшихъ по расчисткѣ лѣса. Мѣстность имѣетъ склоненіе къ юго-западу, закрыта лѣсами и кустарниками, пересѣчена зарослями и болотами. Почва глинистая, съ подзоломъ.

### В) Гидрографія.

Всѣ вообще воды, орошающія Черниговскую губернію, принадлежатъ къ бассейну Чернаго моря и изливаются или прямо въ Днѣпръ, или въ главные лѣвые его притоки, Десну и Сожъ. Правые берега р. Днѣпра и его притоковъ возвышеннѣе лѣвыхъ; долины рѣкъ большею частью низменны, болотисты, а иногда и песчаны; при разлитіи, весною, всѣ они понимаются водою, на пространствѣ иногда нѣсколькихъ верстъ, и дѣлаются неудобопроходимыми почти до конца мая. Главнѣйшая изъ рѣкъ, Десна, съ притоками своими достаточно орошаетъ почти всю губернію, за исключеніемъ крайнихъ ея предѣловъ на сѣверѣ и югѣ.

Не смотря, однакожъ, на видимое обиліе рѣкъ и рѣчекъ, числомъ до 170, онѣ, по своей незначительности, мало имѣютъ вліянія на оживленіе народной дѣятельности. Изъ всѣхъ этихъ рѣкъ только Десна, Днѣпръ и Сожъ вполне судоходны, но и онѣ, какъ увидимъ ниже, почти не имѣютъ промышленнаго значенія собственно для Черниговской губерніи, — особенно двѣ послѣднія, которыя, протекая по самой границѣ, доставляютъ возможность пользоваться ихъ выгодами только незначительному числу жителей. Остальныя же рѣки, по своему мелководію, служатъ пока только естественнымъ орошеніемъ луговъ, отчасти также для сплава лѣса въ полноводье (рр. Бесѣдъ и Ипутъ) и, наконецъ, даровымъ двигателемъ мельницъ и другихъ гидротехническихъ заведеній, отчего почти всѣ онѣ запружены плотинами.

Весенній разливъ водъ въ губерніи бываетъ весьма значителенъ и нерѣдко причиняетъ много вреда прибрежнымъ жителямъ, своя плотины, мосты и прерывая всякое сообщеніе на нѣсколько дней. Въ это время даже на почтовыхъ дорогахъ переправы бываютъ затруднительны. Впрочемъ, незначительныя рѣчки скоро входятъ въ берега и только рр. Днѣпръ, Сожъ и Десна остаются въ разливахъ до конца мая и нерѣдко до первыхъ чи-



сель июня. Лѣтомъ же, во всѣхъ рѣкахъ, кромѣ первой, вода до того спадаеть, что ихъ легко переѣзжаютъ въ бродъ (\*).

Вообще распредѣленіе водъ по площади губерніи неравномѣрно. Есть много селеній, которыя лишены проточной воды и должны довольствоваться одной колодезной,—какъ, на примѣръ, въ уѣздахъ: Конотопскомъ, Борзенскомъ и Нѣжинскомъ, — или же озерной и болотистой, въ уѣздахъ: Суражскомъ и Мглинскомъ. Нѣкоторыя села Кролевецкаго уѣзда, по недостатку воды на мѣстахъ возвышенныхъ, выстроены въ ярахъ, гдѣ, послѣ стока водъ, гнилыя испаренія весьма разрушительно дѣйствуютъ на здоровье жителей.

По лѣвымъ берегамъ рр. Десны и Сейма, послѣ весеннихъ разлитій, отъ испареній застоявшихся водъ, вблизи лежащихъ поселеній, открываются лихорадки, въ особенности вредныя для вновь прибывающихъ. Недостатокъ рѣчной воды заставляя жителей, живущихъ вдали отъ рѣкъ, въ жары поить свой скотъ изъ колодцевъ, холодною водою, служить нерѣдко причиною рождающихся въ губерніи болѣзней и частыхъ падежей рогатаго скота.

#### а) Рѣки.

##### *Р. Днѣпръ.*

Рѣка Днѣпръ имѣетъ свои источники, Смоленской губерніи, Бѣльскаго уѣзда, въ лѣсистыхъ болотахъ и озерахъ западнаго склона великой плоской возвышенности (алаунскихъ горъ), по близости источниковъ Волги и Западной Двины и течетъ на югъ и юго-западъ чрезъ губернію Смоленскую, потомъ мимо городовъ Дорогобужа и Смоленска, входитъ въ губернію Могилевскую, протекая чрезъ города Оршу, Коньсь, Могилевъ, Старый Быховъ и Рогачевъ. Отъ Орши дѣлаетъ крутой поворотъ къ югу и отъ устья Березины, близъ м. Горволя, составляетъ границу Минской губерніи съ Могилевскою. Отъ впаденія рѣки Сожи, при м. Лоевѣ, она составляетъ границу губерній Черниговской съ Минскою, а потомъ съ Кіевскою, гдѣ протекаетъ мимо г. Кіева, далѣе границу Кіевской съ Полтавскою, мимо г. Черкасъ, далѣе течетъ на границѣ губерній Полтавской и Херсонской, мимо г. Кременчуга; потомъ протекаетъ по Екатеринославской губерніи, орошая

---

(\*) Въ 1845 году весенній разливъ рр. Днѣпра и Десны затопилъ водою 58 селеній и свѣсъ 137 домовъ, въ уѣздахъ: Черниговскомъ, Городнянскомъ и Сосницкомъ (Отчетъ палаты государственныхъ имуществъ).

города Верхнеднѣпровскъ, Екатеринославъ и Александровъ; наконецъ, повертывъ на юго-западъ и, отдѣливъ губернію Херсонскую отъ Таврической, изливается, между Очаковымъ и Кинбурномъ, въ Черное море, длиннымъ и широкимъ лиманомъ.

Рѣка Днѣпръ составляетъ западную границу Черниговской губерніи отъ впаденія въ нее р. Сожи и омываетъ западные берега уѣздовъ: Городнянскаго, Черниговскаго и Остерскаго, на протяженіи 263 верстъ. Направленіе ея вообще южное, съ нѣкоторыми изгибами.

*Быстрота рѣки* зависитъ отъ увеличенія и уменьшенія водъ; за среднюю быстроту принимается  $4\frac{1}{2}$  фута въ минуту.

*Глубина рѣки*, въ обыкновенныхъ берегахъ, отъ 1 аршина до 3 сажень, во время же разливовъ она возрастаетъ отъ 4 до 8 сажень.

*Ширина рѣки*, въ обыкновенныхъ берегахъ, отъ 70 до 350 сажень, а во время разливовъ отъ 100 сажень до 6 верстъ.

Правый берегъ рѣки вообще значительно выше лѣваго; въ Кіевѣ это превышеніе доходитъ до 350 футовъ. Онъ въ многихъ мѣстахъ крутъ и утесистъ и образуется преимущественно изъ сланцевыхъ породъ. Лѣвый низменъ, отлогъ, песчанъ и во многихъ мѣстахъ болотистъ. Отъ устья р. Сожи, почти на 10 верстъ къ югу, лѣвый берегъ покрытъ дубовымъ и сосновымъ лѣсомъ, впрочемъ довольно рѣдкимъ, далѣе до с. Ошитки, Остерскаго уѣзда, на протяженіи почти 100 верстъ, устья зарослями и лозами, между которыми деревья встрѣчаются въ весьма немногихъ мѣстахъ. Выше устья рѣки Десны и ниже его лѣвый берегъ Днѣпра покрытъ строевымъ лѣсомъ.

*Дно рѣки* большею частію песчаное, хрящеватое, даже каменистое и весьма въ немногихъ мѣстахъ, преимущественно въ рѣчныхъ рукавахъ, глинистое и иловатое, фарватеръ рѣки по временамъ измѣняется.

*Характеръ рѣки.* Днѣпръ въ предѣлахъ Черниговской губерніи течетъ по открытой равнинѣ, дно, большею частію, ровное, но, во время мелководія, отъ наноса песку, въ нѣкоторыхъ мѣстахъ образуются мели, покрытыя не болѣе какъ на  $\frac{3}{4}$  аршина водою. Мели эти ежегодно перемѣняютъ свое положеніе. На всемъ протяженіи рѣки находится нѣсколько острововъ, образовавшихся преимущественно изъ рѣчныхъ наносовъ. Всѣ эти острова весьма незначительны по величинѣ.

*Переправы* въ Черниговской губерніи. 1) При деревнѣ *Каменикъ*, противъ м. Лоева, на почтовой дорогѣ изъ г. Чернигова черезъ г. Рѣчицу, Минской губерніи, въ Могилевъ, два парома на веслахъ и шестахъ, одинъ двубайдачный, имѣющій 8 сажень въ длину и 5 въ ширину, а другой однобайдачный, 4 сажени въ длину и 3 въ ширину. На паромахъ переправляются

въ теченіе цѣлаго года, кромѣ времени покрытія рѣки льдомъ. Въ обыкновенное время, для переправы черезъ рѣку необходимо около часу времени, а во время разливовъ около 3-хъ и болѣе часовъ. Грунтъ береговъ въ тѣхъ мѣстахъ, гдѣ пристають паромы,—песчаный; для причаливанія паромовъ устроены пристани изъ досокъ. 2) При м. *Любечь*, на дорогѣ изъ г. Чернигова въ м. Брагинъ, Минской губерніи, частный двубайдачный паромъ, длиною въ 6 и шириною въ 3 сажени. Во время разливовъ рѣки переправа паромомъ не производится. На переѣздъ рѣки необходимо около часу времени. Грунтъ береговъ у мѣста переправы песчаный. Пристани устроены изъ досокъ и фашинъ. 3) Въ 3-хъ верстахъ ниже с. *Навозъ*, на проселочной дорогѣ изъ г. Чернигова въ м. Чернобыль, Кіевской губерніи. Переправа устроена помѣщикомъ собственно для себя и состоитъ изъ однобайдачнаго парома длиною въ 6 и шириною въ 4 сажени, на веслахъ. Во время разливовъ рѣки паромъ не переправляются. На переѣздъ рѣки, если нѣтъ сильнаго вѣтра, достаточно около  $\frac{1}{2}$  часа времени; при неблагоприятной же погодѣ переправа можетъ продолжаться болѣе часу. Около переправы, съ обѣихъ сторонъ, берегъ плоскій, песчаный; пристани для парома устроены изъ фашиннику и досокъ. 4) При впаденіи р. Припяти въ р. Днѣпръ, близъ с. Сорокошичъ и Новаго Глыбова, на проселочной дорогѣ изъ г. Остра въ м. Чернобыль, переправа состоитъ изъ однобайдачнаго парома, длиною въ 5 и шириною въ 3 сажени. Во время разливовъ рѣки паромъ не переѣзжаетъ. Для переѣзда рѣки, смотря по погодѣ, необходимо отъ  $\frac{3}{4}$  до  $1\frac{1}{2}$  часовъ времени. Берега рѣки близъ переправы низменны и песчаны. Пристани для парома устроены изъ фашиннику и досокъ. 5) подъ г. Кіевомъ, на большой с.-петербургской дорогѣ, съ 1853 года переправа производится черезъ постоянный цѣпной мостъ.

Кромѣ этихъ постоянныхъ переправъ черезъ рѣку переѣзжаютъ во многихъ мѣстахъ на лодкахъ и дубахъ.

*Свойство долины рѣки.* Во время полноводія вся долина рѣки покрывается водою. При спадѣ воды образуются во многихъ мѣстахъ прекрасные сѣнокосы и множество небольшихъ озеръ, въ которыхъ остается рыба. Рыбу эту ловятъ жители прибрежныхъ селеній, часть ея оставляютъ для собственнаго употребленія, а часть отвозятъ для продажи въ Кіевъ, Остеръ, Черниговъ и Городню.

Наибольшіе разливы бывають при весеннемъ таяніи снѣговъ. Разливы эти бывають въ различное время. Обыкновенно они начинаются между 1-мъ и 15-мъ апрѣля и продолжаются до первыхъ чиселъ іюня. Глубина рѣки въ это время доходить отъ 4 до 8 сажени. Менѣе значительные разливы бывають осенью, и только въ рѣдкихъ случаяхъ, разливы эти доходятъ

до размѣровъ весеннихъ. Во время разливовъ сообщеніе между жителями производится на лодкахъ и дубахъ; этими средствами пользуются однако только жители болѣе зажиточные; прочіе же ожидаютъ спада водъ. Мѣстныхъ способовъ для произведенія въ долину Днѣпра искусственныхъ наводненій быть не можетъ, да и вообще, по значительной ширинѣ рѣки, нѣтъ возможности задержать огромную массу воды въ ней протекающую.

Для лучшаго обозрѣнія притоковъ р. Днѣпра представляемъ ихъ въ нижеслѣдующемъ порядкѣ.

Система рѣки Днѣпра.

Р. Днѣпръ.	С	Т	О	Р	О	И	М.	Бесѣдъ, съ лѣвой стороны . . .	Олешня, съ прав. стор.		
									Малужъ » »		
									Дороговна » »		
									Хормынка, съ лѣв. стор.		
									Дубенець » »		
									Алесовка » »		
									Ополонка » »		
									Кашковка » »		
									Жешовка » »		
									С	О	Ж
Осинка » »											
Иржачъ » »											
Бѣлица » »											
Вѣтка » »											
Поконка » »											
Котвина-Чиховка »											
Рѣчица » »											
Вихолка » »											
Будынка » »											
С	О	Ж	Й	С	О	Ж	Сожъ.	Ипуть, съ лѣвой стороны . . .	Лукавица, съ лѣв. стор.		
								Воронуса, съ лѣв. стор.	Соболецъ, съ прав. стор.		
									Яловица » »		
									Судынка, съ лѣв. »		
								Унеча, съ л. стороны.	Диря, съ правой стор.		
									Жеча, съ лѣвой »		
									Волосатка » »		
									Рамань » »		
								Туросна, съ лѣвой стор.			
								Вѣринка » »			
Каменка » »											
Злынка » »											

С	о	л	ѣ	в	о	й	Десна.	Р. Двѣпръ.	Немильня, съ лѣв. стор.	Актильня, съ лѣвой стороны.	
									Сождь.	Блегловка » »	
									Виръ » »	Черная, съ прав. стор.	
										Рублевно » »	
										Песъ, съ прав. стор.	
										Ревень, съ лѣв. стор.	
										Коста, съ пр. стор.	Хороборка, съ пр. ст.
											Костица » »
											Немолодво » »
											Рогъ, съ лѣв. стор.
		Деревень, съ пр. стор.									
		Ромусуха, съ л. ст.	Волотынь, съ л. стор.								
		Судость, съ пр. стороны . . .	Бойня, съ пр. ст.								
			Букъ, съ прав. стор.								
			Нетхарь, съ лѣв. стор.								
			Рѣичинка, съ л. стор.								
			Бабли, съ пр. ст.								
			Кичета » »								
			Пронька, съ лѣв. »								
			Рассуха » »								
			Кистерка, съ л. стор.								
			Вара, съ пр. ст.								
			Гошка » »								
			Вареникъ » »								
			Ложица, съ пр. »								
			Чечера, съ лѣв. стор.								
			Рогожна, съ прав. стор.								
			Смячь » »								
			Бичиха, съ лѣв. »								
			Березовка » »								
			Роша, съ прав. »								
			Ивоть, съ лѣвой стор.								
			Журавка, съ правой стороны.								
			Кремля » »								
			Свѣса, съ лѣвой стороны.								
			Мота » »								
			Шостка, съ лѣвой стороны.								
			Самотечка, съ прав. »								
			Лоска » »								
			Оссота, съ лѣвой »								
			Эсмань » »								
			Рѣть, съ лѣвой стороны.								
			Быстрица, съ правой »								
			Бобрикъ, съ правой стороны.								
			Кистеръ, съ лѣвой »								
			Убѣдь, съ прав. стор.								
			Олешня, съ правой »								
			Журавецъ » »								
			Прудка » »								

Р. Днѣпръ. Десна.	ы. и о р о т с й о в ѣ л ъ с	Сеймъ, съ л. ст. { Клевень, съ пр. стор. { Есмань, съ пр. ст. { Стар. Сеймъ, съ л. » { Ворголь » »
	Лоша, съ лѣв. стор. Береза » » Борзна, съ лѣв. стор. Дочь, съ пр. стор. Мѣна, съ пр. » Дягова, съ пр. »	
	{ Песчаный-Догъ, съ лѣв. стор. Титва, съ лѣв. стор. Истровка » » Солова » » Воронежекъ, съ л. стор. Стратива » »	
	Ирма, съ пр. ст. { Песочна, съ пр. стор. { Добречна » »	
	Рясна, съ правой стороны. Шарайка » » Ревнище, съ лѣвой »	
	Ревна, съ лѣв. стор. { Крутинекъ, съ лѣв. стор. { Ирванецъ, { Суной, съ л. ст. { съ лѣв. стор. { Одра » »	
	Сновъ, съ прав. лѣв. стор. { Слотъ, { Мопсеевка, съ л. ст. стороны . . . { съ л. ст. { Лубня, съ л. стор. { Краивня » »	
	Трубежъ, съ пр. { Ольховка, съ пр. стор. стороны. { Медвѣдовка, съ л. » { Шапаревка » » { Медвѣдка » »	
	Быстрица, съ лѣвой стороны. Вага, съ пр. стор. { Велямка, съ лѣв. стор. { Важница » » { Крупецъ » »	
	Здряговка, съ правой стороны. Турья, съ лѣв. ст. Стрижь, съ лѣв. стор. Бречь » » Бричича, съ пр. » Руденка, съ правой стороны.	
	Замглай, съ правой стороны. Стрижень » »	
	Бѣдоусъ, съ прав. стороны. { Пльговка, съ прав. стор. { Жавинка, съ лѣвой » { Возинка » » { Криничня, съ прав. »	
	Золотинка, съ лѣвой стороны. Жеведь, съ правой » Смолянка, съ лѣвой »	
	Черепашка » » { Гнилуша, съ прав. стор. { Косось, съ лѣвой стороны.	

Р. Днѣпръ.	Десна.	{ Остеръ, съ л. ст.	{ Сабницкая-Рудка, съ лѣв. стор.	
		{ Лабичь » »	{ Шуловка, съ л. ст. Быстрая, съ пр.	
	Уволочье.	{ Недра, съ лѣвой стороны.		
		Трубежь.	{ Удай, съ правой »	
	Сула.	{ Большой-Ромень, съ пр. ст.	{ Малый-Ромень, съ п. ст. Хвоцкая, съ пр. стор.	

### Притоки Днѣпра съ лѣвой стороны.

*Рѣка Десна* беретъ начало изъ болотъ Ельнинскаго уѣзда, Смоленской губерніи, у с. Спасскаго. Она протекаетъ до 150 верстъ въ предѣлахъ этой губерніи, по уѣздамъ Ельнинскому и Рославльскому, и 350 верстъ въ Брянскомъ и Трубчевскомъ уѣздахъ, Орловской губерніи. По Черниговской губерніи Десна протекаетъ 502 версты, изъ того числа незначительное пространство, около 4 верстъ, по юго-восточной части Стародубскаго уѣзда и потомъ, имѣя направленіе отъ сѣвера къ югу, съ небольшимъ отклоненіемъ на западъ, протекаетъ по середнѣхъ уѣздовъ: Новгородъ-Сѣверскаго и Кролевецкаго, мимо г. Новгородъ-Сѣверска; около м. Райгородка, Кролевецкаго уѣзда, поворачиваетъ на западъ, съ небольшимъ отклоненіемъ на югъ, и орошаетъ южную часть Сосницкаго уѣзда, сѣверо-западную границу Борзенскаго и входитъ въ Черниговскій. Отъ м. Салтыковой-Дѣвицы, Черниговскаго уѣзда, она дѣлаетъ поворотъ на сѣверо-западъ и потомъ на западъ, къ г. Чернигову, протекаетъ подъ самымъ г. Черниговымъ и оттуда поворачиваетъ на юго-западъ. Далѣе, рѣка Десна, протекая уѣзды Черниговскій и Остерскій, мимо г. Остра, впадаетъ въ р. Днѣпръ, въ 7 верстахъ выше г. Кіева, при урочищѣ Черторый. Всего р. Десна протекаетъ на пространствѣ 1,002 верстъ.

*Глубина рѣки*, въ обыкновенныхъ берегахъ, мѣстами бываетъ столь незначительна, что жители переѣзжаютъ черезъ нее въ бродъ; даже поблизости къ устью, въ нѣкоторыхъ мѣстахъ Остерскаго уѣзда, глубина ея не превосходитъ 1½ аршинъ. Вообще же наибольшая глубина рѣки доходитъ до 3 сажень.

*Ширина рѣки*, въ обыкновенныхъ берегахъ, — отъ 20 до 70 сажень. Наибольшая ширина находится въ Новгородъ-Сѣверскомъ и Остерскомъ, а наименьшая въ Стародубскомъ и Черниговскомъ уѣздахъ.

*Свойство береговъ.* Отъ границы Орловской губерніи до самаго г. Остра, правый берегъ превышаетъ лѣвый; превышеніе это въ нѣкоторыхъ мѣстахъ доходитъ до 10 сажень надъ поверхностію самыхъ высо-

кихъ водъ. Отъ г. Остра до с. Евминки оба берега имѣютъ одинаковое возвышеніе, а отъ этого селенія превышеніе, хотя незначительное, переходитъ на лѣвый берегъ рѣки. Правый берегъ вообще крутъ, крутизна эта значительно увеличивается въ тѣхъ мѣстахъ, въ которыхъ рѣка близко подходитъ къ правому берегу. Лѣвый берегъ почти по всему протяженію плоскій, низменный и луговой, покрытъ множествомъ болотъ, озеръ, ручьевъ и рѣчекъ. Грунтъ праваго берега, большею частію черноземный и сѣропесчаный, весьма въ немногихъ мѣстахъ Новгородъ-Сѣверскаго и Кролевецкаго уѣздовъ представляетъ обнаженія мѣлу и камня песчаника; грунтъ же лѣваго берега песчаный, глинистый и въ нѣкоторыхъ мѣстахъ болотистый. Оба берега отъ границы Орловской губерніи до сс. Боденокъ и Кирхаева, Остерскаго уѣзда, большею частію открыты, а въ нѣкоторыхъ мѣстахъ закрыты лозою, дубовымъ кустарникомъ и иногда вербою, дубовымъ и сосновымъ лѣсомъ. Отъ означенныхъ же селеній до самаго устья Десны тянется сплошной, преимущественно сосновый, лѣсъ.

*Свойство дна.* Дно рѣки почти по всему протяженію состоитъ изъ наноснаго песку и чрезъ это глубина ея непостоянна, до такой степени, что гдѣ, напримѣръ, въ прошломъ году было мелко, тамъ въ нынѣшнемъ глубоко и на оборотъ. На рѣкѣ находится нѣсколько постоянныхъ мелей, но и тамъ, по словамъ старожилловъ, прежде было глубокое дно. Въ нѣкоторыхъ мѣстахъ дно рѣки покрыто ямами, тоже часто мѣняющими свое положеніе. Глубина этихъ ямъ мѣстами доходитъ до 5 сажень. Рѣка течетъ извиристо до такой степени, что судовщики, разложивъ огонь ночью въ какомъ-нибудь мѣстѣ, и отправившись съ утра, послѣ дневнаго плаванія, приходятъ къ мѣсту, едва на нѣсколько десятковъ сажень удаленному отъ прежняго ихъ ночлега. Острова на рѣкѣ встрѣчаются въ рѣдкихъ мѣстахъ, да и тѣ весьма незначительны, образовавшіеся по большей части изъ песчаныхъ наносовъ. Пороговъ на рѣкѣ Деснѣ не находится.

*Переправы* черезъ р. Десну въ Черниговской губерніи можно раздѣлать на устроенныя: 1) по большимъ и 2) по проселочнымъ дорогамъ. Переправы перваго разряда: 1) около Чернигова постоянный мостъ, на киево-петербургскомъ шоссе; 2) при с. Пираговкѣ, на почтовой дорогѣ изъ г. Новгородъ-Сѣверска въ м. Воронежъ, Глуховскаго уѣзда, двубайдачный паромъ, длиною и шириною по 4 сажени, и однобайдачный длиною 4 и шириною 3 сажени; 3) при хут. Сенютинѣ, на дорогѣ изъ г. Сосницы въ м. Новые-Млины, двубайдачный паромъ, длиною и шириною въ 4 сажени; 4) при г. Черниговѣ, на почтовой дорогѣ изъ г. Чернигова въ г. Нѣжинъ, два паромъ; изъ нихъ одинъ двубайдачный, длиною 6 и шириною 5 сажень, а другой однобайдачный, длиною 5 и шириною 4 сажени.



Паромы на этихъ переправахъ ходятъ во всякое время года, кромѣ времени покрытія рѣки льдомъ, во время разливовъ переправа хотя и не прекращается, но иногда бываетъ очень затруднительна. На переѣздѣ рѣки, когда она находится въ обыкновенныхъ берегахъ, требуется около  $\frac{1}{2}$  часа времени; во время же разливовъ переправа производится на шестахъ и веслахъ и тогда для переѣзда рѣки необходимо около 3-хъ часовъ.

Второго рода переправы, на проселочныхъ дорогахъ, находятся: 1) близъ с. Камени и д. Муравьи, на проселочной дорогѣ изъ м. Гремячи въ м. Середи-ну-Буду; 2) при с. Очкинѣ, на проселочной дорогѣ изъ с. Каменской въ с. Журавки; 3) подъ г. Новгородъ-Сѣверскомъ: а) на торговой дорогѣ въ м. Середи-ну-Буду, б) на проселочной дорогѣ между селеніями Остроушки и Комань; 4) при с. Дробышевѣ, на проселочной дорогѣ изъ с. Чулатова въ с. Богдановку; 5) при с. Собычѣ, на проселочной дорогѣ изъ с. Дехтяревки въ м. Воронежъ; 6) при с. Псаровкѣ, на проселочной дорогѣ изъ с. Покотичей въ м. Воронежъ; 7) при с. Редичевѣ, на проселочной дорогѣ изъ м. Панорницы въ м. Воронежъ; 8) при д. Погорѣловкѣ, на проселочной дорогѣ изъ м. Панорницы въ г. Кролевецъ; 9) при с. Жерновкахъ, или хут. Черешенькахъ, на торговой дорогѣ изъ г. Сосницы въ г. Кролевецъ; 10) при с. Оболонь, на торговой дорогѣ въ г. Коропъ; 11) при с. Зметневѣ, на проселочной дорогѣ изъ с. Шабалинова въ с. Конятинъ; 12) при с. Купчихахъ, на проселочной дорогѣ въ с. Шабалиновъ; 13) при с. Спаскомъ, на проселочной дорогѣ изъ этого селенія въ м. Новые-Млины; 14) при с. Великомъ-Устьи, на торговой дорогѣ изъ г. Сосницы въ с. Головеньку; 15) при с. Макошинѣ, на торговой дорогѣ изъ м. Мѣны въ г. Борзну; 16) при с. Максакахъ, между этимъ селеніемъ и Максаковскимъ монастыремъ; 17) при с. Ушнѣ, на проселочной дорогѣ изъ г. Березны въ г. Борзну; 18) при с. Воловицѣ, на проселочной дорогѣ изъ с. Стольнаго въ г. Борзну; 19) при с. Салтыковой-Дѣвницѣ, на проселочной дорогѣ изъ г. Березны въ г. Нѣжинъ; 20) при с. Локнистомъ, на проселочной дорогѣ изъ г. Березны въ с. Горбовъ; 21) при с. Надиновкѣ, на проселочной дорогѣ изъ с. Смолина въ с. Волчокъ; 22) при д. Гнилушѣ, на проселочной дорогѣ въ с. Волчокъ; 23) при с. Максимѣ, на проселочной дорогѣ въ г. Козелецъ; 24) при м. Моровскѣ, на проселочной дорогѣ въ г. Козелецъ; 25) при д. Коропѣ, на проселочной дорогѣ въ с. Пархимо-во; 26) при г. Острѣ, на торговой дорогѣ изъ с. Косачевки въ г. Остеръ; 27) при с. Выползовѣ, на проселочной дорогѣ въ г. Остеръ; 28) при с. Боденкахъ, на проселочной дорогѣ въ г. Козелецъ; 29) при с. Жукинѣ, на проселочной дорогѣ въ м. Семиполки; 30) при д. Воро-

наевѣ, на проселочной дорогѣ въ м. Семиполки; 32) при д. Свиноѣдахъ, на проселочной дорогѣ въ мѣстечко Лѣтки, и 33) при с. Новоселкахъ, на проселочной дорогѣ въ м. Бровары. На торговыхъ дорогахъ, а также на проселочныхъ: при м. Салтыковой - Дѣвицѣ и с. Локнистомъ паромы, около 6-ти сажень длиною и 3-ть въ ширину, содержатся въ должной исправности и переправа въ теченіе всего года не прекращается, хотя при разливѣ рѣки бываетъ затруднительна. На прочихъ же переселочныхъ дорогахъ паромы имѣютъ отъ 4-хъ до 3-хъ сажень въ длину и 3 сажени въ ширину. Переправа производится только, когда рѣка въ обыкновенныхъ берегахъ. Вообще всѣ переправы, при обыкновенныхъ берегахъ рѣки, производятся на канатахъ, а во время разливовъ на шестахъ и веслахъ. Паромы, по большей части, двубайдачные. Для переѣзда рѣки, когда она находится въ обыкновенныхъ берегахъ, достаточно около 30 минутъ времени; во время же разливовъ около 3-хъ часовъ и болѣе. Берега рѣки, въ тѣхъ мѣстахъ, гдѣ пристають паромы, по большей части, песчаны и весьма въ немногихъ мѣстахъ черноземны и глинисты. Пристани устраиваются изъ фашичника и досокъ.

*Свойство долины Десны.* Во время весенняго полноводія вся долина рѣки покрывается водою, отчего, по снадѣ водъ, образуются хорошіе сѣнокосы.

Разливы начинаются обыкновенно во второй половинѣ апрѣля и продолжаются до первыхъ чиселъ іюня, часто они бываютъ съ послѣднихъ чиселъ марта и оканчиваются въ маѣ. Ширина разливовъ простирается отъ 6 до 10 верстъ, глубина рѣки въ это время доходитъ отъ 3 до 3 сажень. Во время разливовъ сообщеніе между жителями производится на лодкахъ и дубахъ. При разлитіи р. Десны ежегодно подтапливаются не только селенія, лежація на луговомъ ея берегу, каковы: Сидоровка, Кладьковка, Степановка, и друг., но и нѣкоторыя селенія, находящіяся на правомъ берегу; каковы: Макаки и Дубровка (Сосницкаго уѣзда) и всѣ прибрежныя поселенія Остерскаго уѣзда, жители которыхъ вынуждены бываютъ недѣли на три угонять свой скотъ въ близъ лежащіе хутора, расположенные на болѣе возвышенныхъ мѣстахъ.

*Рѣка Сеймъ* вытекаетъ изъ болотъ Курской губерніи, Тимскаго уѣзда, протекаетъ до 1,080 верстъ черезъ пять уѣздовъ Курской губерніи: Тимскій, Курскій, Львовскій, Рыльскій и Путивльскій. Отъ впаденія въ нее рѣки Клевани, близъ с. Камень, Кролевецкаго уѣзда, Сеймъ протекаетъ по Черниговской губерніи черезъ уѣзды: Кролевецкій, Конотопскій и Сосницкій, въ восточно-западномъ направленіи, на пространство 122 верстъ, и впадаетъ въ р. Десну при с. Великомъ-Устьи, Сосницкаго уѣзда.

Паденіе рѣки отъ Каменскаго до Батуринскаго шлюза, на пространствѣ около 70 верстѣ, 21,54 фута. Отъ Батуринскаго до Новомлинскаго шлюза, на пространствѣ около 30 верстѣ, горизонтъ рѣки понижается на 5,71 фута и имѣетъ паденіе на 2,56 фута; наконецъ, отъ Новомлинскаго шлюза до устья, на пространствѣ 17 верстѣ, горизонтъ рѣки понижается на 4,55 и имѣетъ паденіе 3,01 фута (\*).

Наибольшая ширина рѣки, при обыкновенномъ горизонтѣ, отъ 35 до 45 сажень, и наименьшая отъ 20 до 35 сажень.

Глубина рѣки отъ 2 до 20 футовъ. Весенній горизонтъ рѣки бываетъ выше обыкновеннаго горизонта на 20 футовъ, а по низменнымъ берегамъ дѣлаетъ разливы шириною отъ 2 до 5 верстѣ.

Берега рѣки, большею частію, низменны и песчаны, покрыты мелкимъ кустарникомъ и частію болотисты.

Дно рѣки песчано и весьма въ немногихъ мѣстахъ глинисто.

Рѣка Сеймъ мелиста, извилиста, течетъ по открытой равнинѣ; острововъ и пороговъ не имѣетъ.

*Переправы* посредствомъ паромовъ четыре: 1) близъ с. Мутина, на дорогѣ изъ г. Конотопа въ г. Глуховъ; 2) при д. Любитовѣ, на прямой дорогѣ изъ г. Конотопа въ г. Кролевецъ; оба содержатся крестьянами тѣхъ мѣстъ; 3) въ м. Батуринѣ, содержится на счетъ земскихъ сборовъ и отдается въ оброчное содержаніе, и 4) близъ Крупецкаго монастыря, при хут. Новосельи, на проселочной дорогѣ, содержится отъ монастыря. Батуринская переправа во время разливовъ состоитъ: 1) изъ двухъ двубайдачныхъ паромовъ, по 5 сажень длины и столько же ширины каждый; 2) двухъ дубовъ, каждый 6<sup>1</sup>/<sub>2</sub> сажень длины и 2 ширины, и 3) двухъ небольшихъ баркасовъ, для перевозки пѣшихъ людей; лѣтомъ же ходитъ одинъ паромъ на канатѣ и два баркаса. Прочіе паромы двубайдачные, длиною отъ 3 до 5 сажень и шириною отъ 3 до 4 сажень. Переправляются на нихъ можно во всякое время года, лѣтомъ на канатахъ, а во время разливовъ, съ большими затрудненіями, на шестахъ и веслахъ. Для переѣзда рѣки въ обыкновенное время достаточно отъ <sup>1</sup>/<sub>4</sub> до <sup>1</sup>/<sub>2</sub> часа времени; во время же разливовъ необходимо не менѣе двухъ часовъ. Берега у тѣхъ мѣстъ, гдѣ пристають паромы, большею частію низменные и твердые; пристани для паромовъ дѣлаются изъ фашичника или же досчатые, на сваяхъ.

Кромѣ упомянутыхъ четырехъ переправъ, находится еще, при м. Новыхъ-Млинахъ, на проселочной дорогѣ изъ м. Батурина въ г. Сосницю, плотина съ нѣсколькими на ней мостиками.

(\*) Названіе шлюзовъ осталось отъ прежде бывшихъ здѣсь искусственныхъ сооружений на Александрійскомъ сообщеніи.

Рѣка Сеймъ вскрывается отъ льда въ апрѣлѣ мѣсяцѣ и весенній разливъ продолжается до 15 мая. Глубина разливовъ простирается отъ 3 до 6 сажень. Во время разливовъ, тотчасъ по проходѣ льда, сообщеніе производится, съ большимъ трудомъ и опасностію, посредствомъ паромовъ на шестахъ и веслахъ, а также на дубкахъ и лодкахъ. Сообщенія эти можно производить только въ тихую погоду; во время же сильнаго вѣтра оно совершенно прекращается.

*Рѣка Кривая* не болѣе, какъ заливъ рѣки Днѣпра, имѣетъ теченія  $5\frac{1}{2}$  версты.

*Рѣка Борзна* вытекаетъ изъ болота Корольчи, протекаетъ, съ сѣверо-востока на юго-западъ, 21 версту и впадаетъ въ р. Днѣпръ. Берега рѣки не высоки, но круты и песчаны.

*Рѣка Вертечь* вытекаетъ изъ болота, находящагося близъ хут. Духанокъ, течетъ отъ востока къ западу, на протяженіи около 18 версты и впадаетъ въ р. Борзну. Берега рѣки до с. Вертечи болотисты, а далѣе круты и песчаны, но не высоки.

Всѣ три рѣки протекаютъ по 3-му стану Черниговскаго уѣзда. Глубина ихъ отъ  $\frac{1}{4}$  до 3 аршинъ; ширина отъ 1 до 5 сажень. Дно рѣкъ по большей части песчаное и весьма въ немногихъ мѣстахъ глинистое. Рѣки эти извилисты, но ямъ, отмелей, острововъ и пороговъ не имѣютъ, текутъ по открытой равнинѣ. Переправы производятся по плотинамъ съ мостами; такихъ плотинъ находится: черезъ р. Борзну 10 и черезъ р. Вертечь 6. На этихъ плотинахъ находятся мельницы и, на большей части, сукновальни. Разливы рѣкъ бывають одновременно съ разливами р. Днѣпра; они не бывають слишкомъ значительны и сообщеніе въ это время производится посредствомъ тѣхъ же плотинъ, такъ какъ водою размываются весьма немногія. Изъ естественныхъ богатствъ въ рѣкахъ находится мелкая рыба: лещи, щуки, окуни, плотки и караси. Кромѣ того, въ этихъ рѣкахъ находится желѣзная руда, изъ которой, лѣтъ 75 тому назадъ, когда рѣка принадлежала кievской лаврѣ, производились различныя желѣзныя издѣлія. Въ настоящее же время руда не разрабатывается.

*Рѣка Трубежь* вытекаетъ изъ Козелецкаго уѣзда, близъ дер. Сухини, составляетъ большую частію болотистую долину, называемую Трубайло и, направляясь съ сѣвера на югъ, проходитъ по границѣ Козелецкаго уѣзда съ Остерскимъ, входитъ, близъ с. Русанова, въ Переяславскій уѣздъ, Полтавской губерніи, и въ предѣлахъ этой губерніи впадаетъ въ р. Днѣпръ. Въ предѣлахъ Черниговской губерніи рѣка протекаетъ около 40 версты; глубина ея отъ  $\frac{1}{4}$  до 3 аршинъ, ширина отъ 1 до 5 сажень. Болотистая же долина ея отъ 150 сажень до 5 версты. Берега рѣки пологи,

дно большею частію глинистое и весьма въ немногихъ мѣстахъ песчаное. Рѣка течетъ извилисто, по открытой равнинѣ; значительныхъ ямъ, мелей, острововъ и пороговъ не имѣетъ, на берегахъ рѣки каменныхъ строений нѣтъ.

Переправы черезъ р. Трубежъ находятся: 1) при с. Сухенки, на проселочной дорогѣ изъ г. Козельца въ с. Бобровицу; 2) въ с. Мостище, на проселочной дорогѣ изъ г. Козельца въ г. Прилуки, Полтавской губерніи; 3) въ с. Загорочи, на проселочной дорогѣ изъ м. Семиполки въ м. Новую-Басань, и 4) въ с. Русановѣ, на торговой дорогѣ изъ г. Кіева въ г. Ромны. Переправы состоятъ изъ плотинъ, съ небольшими мостиками, изъ нихъ по послѣдней проѣздъ возможенъ во всякое время года, по первымъ тремъ, во время разливовъ и сильныхъ дождей, по вязкости плотинъ, переправа возможна только для пѣшихъ людей.

При спадѣ воды, когда высыхаетъ долина Трубежа, на ней образуются довольно значительные сѣнокосы и мѣста, удобныя для пастбы скота. Разливы рѣки бываютъ незначительны и не долговременны; они бываютъ весною во время таянія снѣговъ, около половины марта, и оканчиваются въ началѣ апрѣля; въ теченіе этого времени во многихъ мѣстахъ сообщеніе почти совершенно прекращается.

Рѣка Трубежъ въ предѣлахъ Черниговской губерніи не судоходна.

Въ тѣхъ мѣстахъ, гдѣ показаны переправы, на плотинахъ находятся водяныя мельницы; впрочемъ, кругъ дѣятельности ихъ довольно ограниченъ.

*Рѣка Сожъ*, вытекаетъ, Смоленской губерніи, изъ окрестностей пустыни Нетовой, вскорѣ входитъ въ Могилевскую губернію, и на границахъ оной съ Черниговскою и Минскою, у м. Лоева, впадаетъ въ р. Днѣпръ. Длина этой рѣки болѣе 300 верстъ. Ширина въ обыкновенное время отъ 20 до 40 сажень. Глубина, начиная у г. Чирикова, почти постоянно 2 сажени и болѣе, бродовъ не имѣется. Грунтъ дна глинистый и иловатый, мѣстами песчаный. Долина рѣки имѣетъ отъ 1 до 4 верстъ ширины, и весною, при разливѣ, затопляется. Берега глинисто-песчаны, круты и возвышены, правый берегъ превышаетъ лѣвый. Мѣстность лѣваго берега низменная, песчаная и покрыта лѣсомъ.

*Рѣка Бесѣдь* вытекаетъ изъ Рославльскаго уѣзда, Смоленской губерніи, протекаетъ по губерніямъ: Смоленской и Могилевской, близъ с. Антоновки входитъ въ Суражскій уѣздъ и, протекая по этому уѣзду 53 версты до с. Поповой-Горы, отъ сѣверо-востока къ юго-западу, а далѣе отъ востока къ западу, близъ с. Болсуны снова входитъ въ Могилевскую губернію, гдѣ и впадаетъ въ рѣку Сожъ, притокъ р. Днѣпра. Ширина рѣки въ обыкновенныхъ берегахъ отъ 6 до 35 сажень, глубина ея отъ 1

до 3 сажень. Берега нагорные, большею частию песчаны и отлоги, покрыты лозою, въ немногихъ мѣстахъ лѣсомъ; мѣстами обрывы подходятъ къ самому руслу рѣки. На рѣкѣ Бесѣди находятся въ нѣкоторыхъ мѣстахъ ямы и мели, образовавшіяся преимущественно изъ наносовъ песку. Рѣка эта течетъ весьма извилисто, по открытой равнинѣ, острововъ и пороговъ не имѣетъ.

На р. Бесѣди, въ предѣлахъ Черниговской губерніи, находятся плотныи съ мостами близъ селеній Заборья и Поповой-Горы. Кромѣ того, при с. Болсунахъ, на проселочной дорогѣ изъ г. Суража въ м. Чечерскъ, Могилевской губерніи, Рогачевского уѣзда, находится перевозъ на плотахъ (\*). Перевозъ этотъ существуетъ въ лѣтнее время года, но во время разливовъ переправа часто совершенно невозможна. Для переправы черезъ рѣку, въ обыкновенное время необходимо около 30 минутъ времени. Берега рѣки, гдѣ пристають плоты, песчаны и низменны.

Долина рѣки Бесѣди особенныхъ выгодъ жителямъ не доставляетъ; во время таянія снѣговъ рѣка разливается; разливы начинаются около половины марта и оканчиваются въ половинѣ мая мѣсяца. Глубина разливовъ доходитъ до 5 сажень. Во время разливовъ сообщеніе производится на лодкахъ и дубкахъ.

Рѣка Бесѣдь, въ предѣлахъ Черниговской губерніи, не судоходна, но весною, во время разливовъ, по ней сплавляются плоты въ р. Сожъ и далѣе въ Днѣпръ.

*Рѣка Ипутъ* беретъ начало Могилевской губерніи, Климовецкаго уѣзда, при деревнѣ Пожарѣ, протекаетъ черезъ губерніи: Могилевскую, Смоленскую и близъ с. Каталина, Смоленской губерніи; входитъ въ Черниговскую. Въ предѣлахъ этой губерніи р. Ипутъ протекаетъ на протяженіи 215 верстъ, сначала по весьма лѣсной мѣстности, въ направленіи отъ сѣверо-востока къ юго-западу, при значительныхъ изгибахъ на востокъ, къ с. Ущерню и посаду Тимошкину-перевозу, и при с. Добродѣвкѣ входитъ въ предѣлы Могилевской губерніи, Гомельскаго уѣзда, гдѣ и впадаетъ въ р. Сожъ. Глубина рѣки въ предѣлахъ Черниговской губерніи отъ 1 аршина до 2 сажень, ширина ея отъ 5 до 25 саженей. Берега рѣки въ Мглинскомъ уѣздѣ глинисты и частию болотисты, а въ прочихъ мѣстахъ преимущественно песчаны и глинисты; правый берегъ, превышая вообще лѣвый, мѣстами крутъ. Берега рѣки во многихъ мѣстахъ покры-

---

(\*) На плотахъ черезъ Бесѣдь перевозятъ также у Антоновки, Батуровки и Капковки.

ты кустарниками и преимущественно лозою, весьма же въ немногихъ мѣстахъ сосновымъ лѣсомъ. Дно рѣки, большею частію, песчаное, и въ нѣкоторыхъ мѣстахъ, преимущественно въ Мглинскомъ уѣздѣ, иловато; рѣка течетъ чрезвычайно извилисто, во многихъ мѣстахъ ямиста и мелиста, острововъ и пороговъ не имѣетъ, на берегахъ рѣки каменныхъ строеній нѣтъ.

Переправы черезъ р. Инуть производятся: 1) при с. Дехтяревкѣ, на проселочной дорогѣ въ г. Мглинѣ, посредствомъ паромъ на канатѣ; паромъ двубайдачный, 4 сажени длины и столько же ширины; 2) при с. Овчинцѣ, на почтовой дорогѣ изъ г. Суража въ г. Мглинѣ, паромъ двубайдачный, длиною 5 и шириною 4 сажени; 3) въ г. Суражѣ, на торговой дорогѣ въ посадъ Клиницы, лѣтомъ плотина съ шлюзомъ, а во время разливовъ паромъ двубайдачный, длиною 5 и шириною 4 сажени; 4) въ с. Казаричахъ, на проселочной дорогѣ въ посадъ Клиницы, однобайдачный паромъ, длиною въ 4 и шириною въ 3 сажени; 5) въ с. Жовницѣ, на торговой дорогѣ изъ с. Поповой-Горы въ посадъ Клиницы, однобайдачный паромъ, длиною и шириною 3 сажени; 6) въ с. Ущербь, на проселочной дорогѣ въ посадъ Клиницы, однобайдачный паромъ, длиною 4 и шириною 3 сажени; 7) При д. Журавкѣ, однобайдачный паромъ, длиною и шириною 3 сажени; 8) при с. Новыхъ-Бобовичахъ, паромъ двубайдачный, длиною 4 и шириною 3 сажени, на проселочной дорогѣ въ поселокъ Шеломы; 9) при с. Старыхъ-Бобовичахъ, на торговой дорогѣ изъ поселка Святскаго въ г. Новозыбковѣ, двубайдачный паромъ, длиною 7 и шириною 4 сажени; 10) въ посадѣ Тимошкиномъ-перевозѣ, двубайдачный паромъ, длиною и шириною въ 4 сажени; 11) при хут. Пильнѣ, на торговой дорогѣ изъ м. Вѣтки, Могилевской губерніи, въ посадъ Злынку, двубайдачный паромъ длиною 5 и шириною 4 сажени; лѣтомъ же переправа производится посредствомъ плотины.

Паромы при г. Суражѣ и хут. Пильнѣ существуютъ исключительно во время полноводія, въ прочее же время переправа производится чрезъ устроенныя въ этихъ мѣстахъ плотины, которыя во время разливовъ покрываются водою; въ с. Овчинцѣ, Казаричахъ, Жовницѣ и Старыхъ-Бобовичахъ переправа производится во всякое время года, кромѣ времени покрытія рѣки льдомъ; въ прочихъ же мѣстахъ, во время разливовъ, паромная переправа прекращается и жители имѣютъ сообщеніе при помощи лодокъ, лошади же и повозки не переправляются. Для переѣзда рѣки необходимо отъ 15 до 30 минутъ времени, когда рѣка находится въ постоянныхъ берегахъ. Берега рѣки въ тѣхъ мѣстахъ, гдѣ пристають паромы, по большей части, низкіе и песчаные.

Рѣка Ипутъ разливается въ концѣ марта и разливъ продолжается иногда болѣе мѣсяца, глубина разливовъ въ нѣкоторыхъ мѣстахъ доходитъ до 4 сажень. Во время половодія сообщеніе между жителями производится при помощи лодокъ и, въ немногихъ мѣстахъ, посредствомъ паромовъ.

Рѣка Ипутъ, въ предѣлахъ Черниговской губерніи, не судоходна; по весною по ней сплавляется въ рѣку Сожъ лѣсъ, лѣтомъ же сплаву лѣса препятствуютъ множество отмелей и плотины въ городѣ Суражѣ и хуторѣ Пильнѣ.

Изъ притоковъ рѣки *Сулы*, впадающей въ Днѣпръ и имѣющей теченіе въ Полтавской губерніи, замѣчательны:

*Рѣка Удай*, беретъ начало въ Борзенскомъ уѣздѣ, къ востоку отъ с. Рожновки, изъ мокрыхъ луговъ; отсюда вытекаетъ нѣсколько болотистыхъ ручьевъ, которые, соединяясь при с. Круничполѣ, составляютъ рѣку Удай. Въ предѣлахъ Черниговской губерніи р. Удай протекаетъ около 49 верстѣ, по уѣздамъ Борзенскому и Нѣжинскому и имѣетъ направленіе отъ востока къ западу; близъ с. Дорогички и дер. Томашевки, Нѣжинскаго уѣзда, рѣка дѣлаетъ крутой поворотъ къ югу и близъ мѣстечка Монастырища, Нѣжинскаго уѣзда, входитъ въ Полтавскую губернію, гдѣ и впадаетъ въ рѣку Сулу. Глубина рѣки отъ  $\frac{1}{2}$  до 6 аршинъ, ширина, въ обыкновенныхъ берегахъ, отъ 2 аршинъ до 3 сажень. Берега рѣки низменны и болотисты, покрыты во многихъ мѣстахъ лозою, лѣсомъ и кустарниками; дно иловатое. Рѣка течетъ по равнинѣ большею частію открытой, извилина, ямы и отмели весьма значительны, острововъ и пороговъ не имѣетъ.

Переправы черезъ р. Удай въ Черниговской губерніи находятся: 1) при с. Круничполѣ, на торговой дорогѣ изъ г. Борзны въ г. Прилуки; 2) въ д. Томашевкѣ, на торговой дорогѣ изъ г. Нѣжина въ г. Ромны, и 3) между м. Монастырище и с. Ваудайкою, на торговой дорогѣ изъ г. Кіева въ г. Ромны. Переправы состоятъ изъ мельничныхъ плотинъ съ мостами.

Разливы рѣки Удаи бываютъ весною, во время таянія снѣговъ, а также во время большихъ дождей; они продолжаются не болѣе недѣли; наибольшая глубина ихъ не восходитъ болѣе 3 аршинъ надъ обыкновенною высотой воды въ рѣкѣ. Сообщеніе между жителями во время разливовъ не прекращается и производится по тѣмъ же плотинамъ, что и въ сухое время года.

*Рѣка Ромень* вытекаетъ изъ болотъ, находящихся близъ д. Фесовки, Конотопскаго уѣзда, и течетъ по направленію отъ востока къ юго-западу; принявъ въ себя рѣку Гайворонъ, поворачиваетъ на югъ и далѣе на во-



стокъ, при чемъ проходить по границѣ Конотопскаго уѣзда съ Роменскимъ и при с. Коронецкомъ входитъ въ Полтавскую губернію, гдѣ и впадаетъ въ р. Сулу. Теченіе ея въ Черниговской губерніи 60 верстъ. Глубина рѣки, когда она находится въ обыкновенныхъ берегахъ, отъ 1 до 6 аршинъ; ширина ея болотистой постоянно мокрой долины, отъ 350 до 1,100 сажень. Берега рѣки въ началѣ низменны, но большей части глинисты, черноземны и открыты; дно песчаное, но во многихъ мѣстахъ глинистое. Рѣка течетъ сначала по открытой равнинѣ, а далѣе перелѣсками, извилина и ямы незначительны, мелей же, острововъ и пороговъ нѣтъ.

Переправы черезъ р. Роменъ въ Черниговской губерніи находятся: 1) между селеніями Фесовкою и Карibuтовымъ, на проселочной дорогѣ изъ г. Роменъ въ г. Конотопъ; 2) между селеніями Кошары и Гиревкою, на другой проселочной дорогѣ изъ Роменъ въ г. Конотопъ; 3) близъ с. Голенки, на торговой дорогѣ изъ м. Батурина въ г. Лохвицу, и 4) между с. Дмитровкою и м. Красный-Колядинъ, на торговой дорогѣ изъ г. Борзны въ г. Ромны. Переправы состоятъ изъ мельничныхъ плотинъ, съ гатиами по болотистой долинѣ рѣки.

Разливовъ рѣки не бываетъ; незначительное же возвышеніе воды случается во время таянія снѣговъ и при большихъ дождяхъ.

Рѣка Роменъ въ предѣлахъ Черниговской губерніи не судоходна и для сплава неудобна.

Изъ притоковъ р. Десны замѣчательны:

а) *Съ правой стороны.*

*Рѣка Судость* вытекаетъ изъ Брянскаго уѣзда, Орловской губерніи, и, протекая въ Черниговской губерніи по направленію отъ сѣвера къ югу, сначала на протяженіи 22 верстъ составляетъ восточную границу Черниговской губерніи съ Орловскою, далѣе, протекая по уѣздамъ Мглинскому и Стародубскому, впадаетъ въ р. Десну въ сѣверной части Новгородъ-Сѣверскаго уѣзда, близъ м. Гремячъ. Длина теченія рѣки Судости въ предѣлахъ Черниговской губерніи, включая сюда и теченіе ея по границѣ губерніи, 152 версты. Глубина рѣки, когда она находится въ обыкновенныхъ берегахъ, отъ  $\frac{1}{2}$  до 2 сажень, ширина ея отъ 2 до 25 сажень, считая наибольшую ширину близъ мельничныхъ плотинъ. Берега рѣки по большей части низменны и только въ Новгородъ-Сѣверскомъ уѣздѣ возвышеніе праваго берега рѣки довольно замѣтно; грунтъ береговъ въ Мглинскомъ уѣздѣ преимущественно болотистый и глинистый, въ Мглинскомъ и

сѣверной части Новгородъ-Сѣверскаго уѣзда берега чаще открыты, а въ южной части, въ нѣкоторыхъ мѣстахъ, покрыты кустарниками и небольшими участками лѣса. Дно ровное, съ сѣверной части иловатое, а въ южной песчаное. Рѣка течетъ извилисто, по открытой равнинѣ; острововъ и по-роговъ не имѣетъ.

Переправы черезъ р. Судость находятся: 1) сѣвернѣе хут. Макаричь-бродъ; 2) при хут. Макаричахъ, на проселочной дорогѣ, мельничная плотина; 3) при д. Стриговкѣ, на проселочной дорогѣ, мельничная плотина; 4) при д. Азаровѣ, на проселочной дорогѣ, мельничная плотина; 5) при с. Сетоловѣ, на проселочной дорогѣ, мельничная плотина; 6) при м. Почепѣ, мельничная плотина; 7) при томъ же мѣстечкѣ, на торговой дорогѣ въ г. Трубчевскѣ, мостъ на сваяхъ; 8) южнѣе м. Почепъ, при фабрикахъ графа Клейнмихеля, плотина; 9) при с. Колочовѣ устроенный жителями паромъ на двухъ лодкахъ, длиною въ 4 и шириною въ 3 сажени; паромъ этотъ существуетъ только лѣтомъ; на переѣздъ рѣки требуется около 10 минутъ; берега рѣки въ томъ мѣстѣ, гдѣ пристаеетъ паромъ, низменны и песчаны; 10) близъ м. Боклани, мельничная плотина; 11) при с. Березовкѣ паромъ длиною 3 и шириною 2 сажени; 12) при с. Юдиновѣ паромъ такой же величины; 13) при с. Посудичахъ такой же паромъ; всѣ три парома существуютъ только лѣтомъ; 14) при г. Погарѣ на торговой дорогѣ въ г. Трубчевскѣ, паромъ двубайдачный, длиною 3 и шириною 4 сажени, существуетъ во всякое время года; 15) при с. Суворовѣ паромъ двубайдачный, длиною 3 и шириною 2 сажени; 16) при д. Чубаровѣ, такой же паромъ; 17) при д. Перегонѣ, такой же паромъ; 18) при д. Лукниѣ — тоже; всѣ четыре парома перевозятъ только въ лѣтнее время; 19) при с. Чаусахъ мельничная плотина; 20) при д. Горицѣ; 21) при с. Соничахъ, двубайдачные паромы, длиною 3 и шириною 2 сажени, перевозятъ только лѣтомъ, и 22) при м. Гремячѣ, на торговой дорогѣ въ г. Трубчевскѣ, двубайдачный паромъ, длиною 3 и шириною 4 сажени, употребляется во всякое время года, кромѣ зимы. На переѣздъ рѣки на всѣхъ паромныхъ переправахъ достаточно отъ 10 до 15 минутъ. Паромы по большей части пристають къ твердымъ берегамъ и при находящихся на торговыхъ дорогахъ устроены изъ досокъ припаромки.

Долина рѣки доставляетъ выгоды жителямъ находящимся на ней сѣнокосами. Рѣка Судость разливается два раза въ году: весною, во время таянiя снѣговъ, и осенью во время дождей; весеннiй разливъ и больше и продолжительнѣе осенняго, но какъ тотъ, такъ и другой не велики и не продолжительны; они бывають отъ одной до двухъ недѣль и возвышаютъ воду въ рѣкѣ не болѣе какъ на 1 сажень противъ обыкновеннаго

горизонта; сообщеніе во время разливовъ на постоянныхъ плотинахъ рѣдко прекращается. Искусственныя наводненія производятся посредствомъ закрытія шлюзовъ въ мельничныхъ плотинахъ.

Рѣка Судость не судоходна и для сплава не удобна.

Изъ естественныхъ богатствъ въ р. Судости находится только самая мелкая рыба.

*Рѣка Убьдъ*, беретъ начало Новгородъ-Сѣверскаго уѣзда, изъ болотъ около мѣстечка Орловки, направляется до д. Сярдина отъ востока къ западу, отъ этой деревни поворачиваетъ на юго-востокъ, а послѣ на юго-западъ, входитъ въ Сосницкій уѣздъ, и, мимо г. Сосницы, направляется къ югу и впадаетъ въ р. Десну. Длина ея теченія 90 верстъ. Глубина ея отъ 1 до 4 аршинъ, ширина отъ 1 до 5 сажень. Берега рѣки по большей части болотисты и покрыты кустарниками и лозою, дно иловатое и мѣстами песчаное. Рѣка имѣетъ теченіе по открытой равнинѣ, незначительными извилинами; ямъ, мелей, острововъ и пороговъ не имѣетъ.

Переправы посредствомъ мельничныхъ плотинъ находятся: 1) въ м. Орловкѣ, на торговой дорогѣ въ м. Понорницу; 2) при с. Козилковкѣ; 3) при хут. Рудиѣ; 4) при хут. Боркахъ; 5) при хут. Ченцахъ; 6) ниже с. Сарина; 7) при д. Самогугѣ; 8) въ д. Козленичахъ; 9) въ д. Рудиѣ; 10) въ с. Кудровкѣ; 11) при с. Киреевкѣ, и 12) въ г. Сосницѣ; кромѣ того, можно переѣзжать эту рѣку въ другихъ мѣстахъ.

Разливы рѣки бываютъ въ первыхъ числахъ апрѣля до начала мая, вода возвышается въ рѣкѣ не болѣе какъ на 1 сажень надъ обыкновеннымъ своимъ уровнемъ, при г. Сосницѣ поднимается выше.

Естественныхъ богатствъ, кромѣ мелкой рыбы, въ р. Убьди не находится.

*Рѣка Сновъ* вытекаетъ изъ болота Тицинова, находящагося на поляхъ с. Рыловичей, Новозыбковскаго уѣзда, и течетъ по направленію съ запада на востокъ, отъ хут. Черняшина поворачиваетъ къ югу и далѣе, отъ с. Карповичъ, къ юго-западу, принимая въ себя р. Ревну или Ирванецъ, поворачиваетъ на западъ и составляетъ границу между Новозыбковскимъ и Сосницкимъ уѣздами. Далѣе, входя въ Городнянскій уѣздъ, близъ с. Горска поворачиваетъ на юго-востокъ съ болѣе или менѣе значительными выступами къ востоку, впадаетъ въ р. Десну въ предѣлахъ Черниговскаго уѣзда, близъ с. Брусялова. Длина теченія рѣки Снова болѣе 210 верстъ. Глубина рѣки отъ  $\frac{1}{2}$  аршина до 4 сажень; ширина ея отъ 2 до 23 сажень. Берега рѣки въ Новозыбковскомъ уѣздѣ несчаны и болотисты, въ Городнянскомъ же и Черниговскомъ правый берегъ превышаетъ лѣвый и во мно-

гихъ мѣстахъ послѣдній покрытъ лѣсомъ. Превышеніе въ нѣкоторыхъ мѣстахъ, какъ напримѣръ, при м. Седневѣ доходитъ до 20 и болѣе сажень. Лѣвый берегъ рѣки низмень, песчанъ, во многихъ мѣстахъ болотистъ и покрытъ лозою и кустарникомъ. Дно рѣки песчаное, въ нѣкоторыхъ мѣстахъ ямистое и иловатое, встрѣчаются также мели, происшедшія отъ рѣчныхъ наносовъ. Рѣка течетъ преимущественно по закрытой равнинѣ, острововъ и пороговъ не имѣетъ.

Переправы черезъ р. Сновъ посредствомъ плотинъ находятся: 1) при с. Рыловчачъ, на почтовой дорогѣ изъ г. Новозыбкова въ г. Городню; 2) въ с. Данченковой; 3) близъ с. Большой-Кривецъ; 4) при хут. Молочковѣ, на торговой дорогѣ изъ пос. Климовой въ г. Стародубъ; 5) при с. Руднѣ; 6) при д. Чернятинѣ; 7) при д. Истоккахъ; 8) при д. Шамовкѣ; 9) при с. Брахловѣ, на почтовой дорогѣ изъ г. Городни въ г. Стародубъ; 10) при Брахловскомъ хут.; 11) при с. Тимоновичачъ; 12) при с. Карповичачъ, на торговой дорогѣ изъ г. Новозыбкова въ г. Новгородъ-Сѣверскъ; 13) при Каменскомъ монастырѣ, на торговой дорогѣ въ м. Погорѣльцы; 14) близъ с. Горска; 15) близъ с. Новые-Боровичи, на торговой дорогѣ изъ г. Городни въ г. Сосницу; 16) при с. Носовкѣ; 17) при с. Дерчинѣ; 18) при с. Макишинѣ, и 19) при м. Седневѣ. По послѣднимъ шести плотинамъ переѣзжаютъ только лѣтомъ, во время же разливовъ устраиваются однопайдачные паромы, около 3 сажень длины и 2 ширины. Переправа производится на шестахъ и веслахъ, для переѣзда рѣки необходимо отъ 30 минутъ до часу времени. Кромѣ этихъ переправъ, на почтовой дорогѣ изъ г. Чернигова въ г. Сосницу, при с. Брусиловѣ, существуетъ постоянный двубайдачный паромъ, длиною около 5 и шириною около 4 сажень; онъ употребляется во всякое время года. На переѣздъ рѣки лѣтомъ достаточно около 15 минутъ, во время же разливовъ отъ 1 до 2 часовъ.

Долина рѣки доставляетъ жителямъ выгоды, находящимся на ней сѣнокосами и пастбищными мѣстами. Разливается рѣка отъ послѣднихъ чиселъ марта и до первыхъ чиселъ мая, въ это время вода поднимается, противъ обыкновеннаго своего уровня, на 2 сажени, а иногда и болѣе.

Рѣка Сновъ судоходна только во время разливовъ, и то въ нижней своей части, отъ м. Седнева. Въ это время на небольшихъ берлинахъ и байдакахъ доставляется хлѣбъ въ г. Черниговъ и далѣе по Деснѣ. Означенныя суда поднимаютъ грузу отъ 3 до 6 тысячъ пудовъ и требуютъ 13 человекъ для управленія. Судовщики преимущественно изъ жителей м. Седнева и с. Клачкова, Черниговскаго уѣзда. Пристаней нѣтъ.

Весною по р. Снову сплавляется также небольшими плотами лѣсъ въ р. Десну.

Изъ естественныхъ богатствъ въ р. Сновѣ находится только мелкая рыба; впрочемъ, хотя весьма рѣдко, попадаются также судаки и сомы, до 2-хъ пудовъ вѣсомъ.

*Рѣка Бѣлоусъ* вытекаетъ изъ болотъ близъ с. Суличевки, Городнянскаго уѣзда, и проходя по уѣздамъ Городнянскому и Черниговскому, отъ сѣверо-запада на юго-востокъ, впадаетъ въ р. Десну. Длина ея теченія около 45-ти верстъ. Глубина рѣки отъ 1 до 5 аршинъ, ширина отъ 1 до 10 сажень. Берега рѣки низменны и болотисты, въ нѣкоторыхъ мѣстахъ покрыты кустарникомъ, дно иловатое; рѣка течетъ по открытой равнинѣ, ямъ, мелей, пороговъ и острововъ не имѣетъ.

Переправы посредствомъ плотинъ находятся: 1) въ д. Кошовкѣ, на торговой дорогѣ изъ г. Чернигова въ м. Любечъ; 2) въ с. Ново-Бѣлоусѣ; 3) въ д. Погорѣлкахъ; 4) въ с. Старо-Бѣлоусѣ; 5) въ д. Трисвятской-Слободѣ, на проселочной дорогѣ изъ г. Чернигова въ с. Козель, и 6) при хут. Романовкѣ. Разливъ рѣки бываетъ значителенъ только при устьѣ, онъ образуется болѣе возвышеніемъ рѣки Десны, нежели накопленіемъ воды въ р. Бѣлоусѣ.

б) Изъ притоковъ *лѣваго берега* р. Десны примѣчательны, кромѣ рѣки Сейма, рѣки: Ивотъ и Остеръ.

*Рѣка Ивотъ* вытекаетъ изъ болотъ Сѣвскаго уѣзда, Орловской губернии, протекаетъ по направленію отъ востока къ западу по уѣздамъ: Глуховскому и Новгородъ-Сѣверскому и впадаетъ въ р. Десну. Длина ея теченія, въ предѣлахъ Черниговской губернии, около 60 верстъ. Глубина рѣки отъ 1 до 5 аршинъ, ширина отъ 5 до 20 сажень. Берега низменны, болотисты и покрыты лозою, тростникомъ, кустарниками и, въ началѣ, почти сплошными сосновыми лѣсами; дно болѣе частью иловатое, ямистое и весьма песчаное. Отмелей, острововъ и пороговъ не имѣетъ.

Переправы посредствомъ плотинъ находятся: 1) близъ хут. Лемешъ; 2) близъ д. Родіоновки; 3) близъ с. Четвертиновки; 4) при д. Рудвѣ, на торговой дорогѣ изъ м. Воронежъ въ м. Середино-Буду; 5) при с. Ивоти, и 6) близъ с. Обрижевки; въ ненастное время переправы чрезвычайно затруднительны. Разливается рѣка во второй половинѣ апрѣля; разливы продолжаются отъ 3 до 4 недѣль; высота ихъ незначительна, но ширина въ нѣкоторыхъ мѣстахъ доходитъ до 2-хъ верстъ.

*Рѣка Остеръ* вытекаетъ изъ болотъ, находящихся близъ с. Григоровки, Конотопскаго уѣзда, и въ направленіи отъ востока къ западу, значительными извилинами, протекаетъ по уѣздамъ: Конотопскому, Борзенскому, Нѣжинскому, Козелецкому и Остерскому, мимо городовъ Нѣжина, Козельца

и Остра, и близъ послѣдняго города впадаетъ въ р. Десну. Длина ея теченія болѣе 187 верстъ. Глубина рѣки нигдѣ не превосходитъ 3 аршинъ, а во многихъ мѣстахъ рѣка совсѣмъ пересыхаетъ; ширина ея отъ 3 до 15 сажень. Берега низменны, въ нѣкоторыхъ мѣстахъ глинисты, но большею частію болотисты и во многихъ мѣстахъ поросли рѣдко-растущимъ кустарникомъ; дно ровное. Рѣка течетъ по открытой равнинѣ. Отъ истока, Остеръ, 63 верстъ, течетъ канавами, по болоту, а далѣе принимаетъ видъ рѣки.

Переправы, посредствомъ мельничныхъ плотинъ, находятся: 1) при с. Бѣловѣжи; 2) при с. Хвостовцы; 3) при м. Ивангородѣ, на дорогѣ изъ г. Борзны въ м. Ичню; 4) при с. Омбишѣ; 5) въ с. Печи; 6) при с. Кагарликѣ; 7) въ с. Переяславкѣ; 8) въ с. Липовомъ-Рогѣ; 9) въ г. Нѣжинѣ, нѣсколько деревянныхъ мостовъ; 10) въ м. Мринѣ; 11) при д. Киселевкѣ; 12) при с. Козаровкѣ, на почтовой дорогѣ изъ г. Козельца въ г. Нѣжинъ; 13) въ г. Козельцѣ, по мосту на кіево-петербургскомъ шоссе; 14) въ с. Боркахъ, и 15) близъ г. Остра, на почтовой дорогѣ изъ г. Козельца въ г. Остеръ.

Разливы рѣки незначительны; они происходятъ весною отъ таянія снѣговъ и осенью отъ проливныхъ дождей; они продолжаются около 3 недѣль. Возвышеніе воды надъ обыкновеннымъ уровнемъ не превосходитъ  $1\frac{1}{2}$  аршина. Во время разливовъ сообщенія бываютъ затруднительны, но не прекращаются.

Рѣка Остеръ не судоходна и для сплава не удобна.

Изъ притоковъ рѣки Судости замѣчательны рѣки Коста и Вабля.

*Рѣка Коста* вытекаетъ у с. Вельжичъ, протекаетъ по Мглинскому уѣзду, по направленію отъ сѣверо-востока къ юго-западу, около 38 верстъ, и впадаетъ, близъ с. Рогова, въ р. Судость. Глубина рѣки отъ  $\frac{1}{4}$  аршина до 1 сажени, ширина ея отъ 1 до 10 сажень. Правый берегъ рѣки превышаетъ лѣвый, грунтъ береговъ глинистый; на нихъ въ нѣкоторыхъ мѣстахъ растетъ кустарникъ, а близъ с. Рогова, на протяженіи около одной версты, — и сосновый лѣсъ. Дно рѣки большею частію песчаное и имѣетъ множество отмелей.

По теченію р. Косты устроено 8 плотинъ, годныхъ для переправы; изъ нихъ одна находится близъ с. Старо-Почепья, на торговой дорогѣ изъ г. Мглина въ м. Почепъ, и другая при д. Морено, на торговой дорогѣ изъ с. Бюлогощи въ м. Почепъ.

Рѣка Коста разливается два раза въ году—весною отъ таянія снѣговъ и осенью отъ дождей. Разливы продолжаются не болѣе одной недѣли, глу-

бина ихъ незначительна и препятствій для сообщеній они не составляютъ.

*Рѣка Вабля* беретъ начало близъ хутора того же названія, Стародубскаго уѣзда, протекаетъ по этому уѣзду въ направленіи отъ сѣвера къ югу, далѣе, не доходя до г. Стародуба, поворачиваетъ на востокъ и впадаетъ въ р. Судость, близъ с. Посудачей. Длина ея теченія около 50 верстъ. Наибольшая глубина доходитъ въ нѣкоторыхъ мѣстахъ до 3 аршинъ, ширина отъ 2 аршинъ до 5 сажень, не считая разливовъ у мельничныхъ плотинъ. Берега ея открыты, низменны и покрыты лугами. Дно преимущественно песчаное и глинистое. Рѣка течетъ по открытой равнинѣ; ямъ и отмелей почти нѣтъ.

Переправъ черезъ р. Ваблю, посредствомъ мельничныхъ плотинъ, 12; изъ нихъ наиболѣе замѣчательны: 1) при с. Печеники, на торговой дорогѣ изъ г. Стародуба въ м. Почепъ; 2) близъ д. Десятухи, на почтовой дорогѣ изъ г. Стародуба въ г. Погарь; 3) при с. Бобрикъ, на той же дорогѣ, и 4) близъ хут. Вабли, на торговой дорогѣ изъ г. Мглина въ г. Погарь.

Рѣка Вабля разливается два раза въ году: весною отъ таянія снѣговъ и осенью отъ дождей. Разливы незначительны и продолжаются не болѣе недѣли.

Изъ притоковъ рѣки Снова замѣчательна *р. Ирпа*, впадающая въ нее съ правой стороны. Она вытекаетъ изъ лѣсныхъ и болотистыхъ мѣстъ, Новозыбковскаго уѣзда, принадлежащихъ обществу посада Климовой, течетъ по направленію отъ сѣверо-запада на юго-востокъ и, протекая по Новозыбковскому уѣзду 34 версты, впадаетъ въ р. Сновъ между селеніями Карповичами и Тимоновичами; наибольшая ея глубина, когда рѣка находится въ обыкновенныхъ берегахъ, доходитъ до 2-хъ сажень; ширина ея отъ 1 до 10 сажень. Берега большею частію болотисты, покрыты кустарниками и весьма въ немногихъ мѣстахъ ольховымъ лѣсомъ. Дно большею частію песчаное, а въ нѣкоторыхъ мѣстахъ иловатое; попадаются иногда ямы и отмели. Острововъ и пороговъ не имѣетъ.

Переправъ черезъ р. Ирпу, посредствомъ мельничныхъ плотинъ, девять; изъ нихъ замѣчательны: 1) въ пос. Климовой, на почтовой дорогѣ изъ г. Городни въ г. Новозыбковъ, и 2) въ м. Новомъ-Ропскѣ, на почтовой дорогѣ изъ г. Городни въ г. Стародубъ.

Рѣка разливается какъ отъ таянія снѣговъ, такъ и отъ проливныхъ дождей; наибольшіе разливы бывають отъ таянія снѣговъ въ мартѣ или апрѣлѣ. Во время разливовъ глубина рѣки восходитъ отъ 1 до 2<sup>1</sup>/<sub>2</sub> сажень; впрочемъ, сообщенія по плотинамъ не прекращаются.

Рѣка Ирпа не судоходна и для сплава не удобна.

Изъ притоковъ р. Сейма замѣчательна р. *Клевень*. Она вытекаетъ изъ болотъ, находящихся къ сѣверу отъ с. Сопычъ и, протекая по направленію отъ сѣвера къ югу, на протяженіи  $4\frac{1}{2}$  верстъ, составляетъ границу Черниговской губерніи съ Орловскою, а потомъ до самаго устья границу Черниговской губерніи съ Курскою, протекая сначала потому же направленію 16 верстъ, до д. Сидоровки; а до д. Клевени 33 версты, съ востока на западъ; далѣе до с. Ховзовки на югъ (38 верстъ), послѣ же на юго-западъ до впаденія въ р. Сеймъ, близъ с. Камени. Длина теченія рѣки Клевени до  $130\frac{1}{2}$  верстъ. Глубина ея отъ 1 аршина до 5 сажень, ширина отъ 3 до 200 сажень, считая въ томъ числѣ и разливы у мельничныхъ плотинъ. Берега рѣки не высоки, большею частію открыты и во многихъ мѣстахъ песчаны, дно песчаное, ямистое и съ отмелями, острововъ и пороговъ не имѣетъ.

Переправъ черезъ р. Клевень, посредствомъ мельничныхъ плотинъ, пятнадцать, изъ нихъ содержится въ большей исправности плотина при д. Вязонкѣ, на торговой дорогѣ изъ г. Глухова въ г. Путивль.

### б) ОЗЕРА.

Въ Черниговской губерніи большихъ и судоходныхъ озеръ нѣтъ, малые же озера всѣ почти находятся по долинамъ рѣкъ: Днѣпра, Десны, Сейма и другихъ. Образованіе этихъ озеръ находится въ зависимости отъ весенняго разлитія водъ.

Изъ озеръ Черниговской губерніи замѣчательны преимущественно по своей величинѣ:

*Въ Новозыбковскомъ уездѣ.* 1) Озеро Березово-Кладь-Тимайловское, находится вблизи посада Климова, оно образуется ручьями Чорвою-Крпницей, Горбачемъ и рѣкою Семеномъ. Длина около 2 верстъ, а ширина 250 сажень, глубина до 5 аршинъ, берега открыты, песчаные, дно песчаное. 2) Озеро Молочково въ дачахъ селенія Малой-Топали. Оно имѣетъ 2 версты длины и около 200 сажень ширины, глубина отъ 1 до 3 аршинъ, часть береговъ открыта, а другая закрыта перелѣсками, дно песчаное. Озеро отличается своею холодною ключевою водою и потому въ немъ вовсе нѣтъ рыбы.

*Въ Суражскомъ уездѣ.* Озеро Кожановское-Трубановское (Вихолка) находится между рѣками Бесѣдью и Ипутью и селеніями Яловкою, Кожанами и деревнею Увелье. Длина его до 4 верстъ, ширина до 2-хъ верстъ и глубина до 8 аршинъ. Берега большею частію болотисты; дно песча-



ное. Черезъ него протекаетъ р. Вихолка, впадающая въ рѣку Ипутъ. Въ  $\frac{1}{2}$  верстѣ отъ этого озера на югъ находится озеро Драготимель длиною 1 верста, шириною 300 сажень, окружено болотомъ. На западъ отъ озера Вихолки, въ 6 верстахъ находится въ болотѣ еще озеро Яловка, длиною 600 и шириною 350 сажень. Въ озерѣ Кожановскомъ ежегодно вылавливается рыбы на 500 руб. серебр. Въ аренду же оно отдается за 166 руб. серебр. Изъ рыбъ въ немъ водятся: лещи, язь, щука, плотва, окунь, карась и ерши.

*Въ Глуховскомъ уѣздѣ.* 1) Озеро въ с. Ярославцѣ, длиною около 400 и шириною около 200 сажень, глубина его до 8 аршинъ. Берега ровные и открытые, дно песчаное и глинистое.

2) Озеро въ с. Слоутѣ, длиною 600 сажень, шириною въ  $\frac{1}{2}$  версты и глубиною 8 аршинъ. Берега его ровные и песчаные, дно песчаное. Изъ рыбы въ немъ водятся только караси.

3) Озеро Сливна, въ с. Землянкѣ, длиною  $\frac{1}{2}$  версты, шириною до 150 сажень и глубиною до 3 аршинъ. Берега ровные, песчаные, дно песчаное. Въ этомъ озерѣ ловится множество пьвоковъ.

*Въ Кролевецкомъ уѣздѣ.* Озеро Вьюнное длиною до  $\frac{1}{2}$  версты, шириною около 5 сажень и глубиною около 2 сажень. Берега и дно глинисты. Кромѣ того въ Кролевецкомъ уѣздѣ находится множество озеръ, но они всѣ незначительны и занимаютъ пространства отъ 1 до 50 десятинъ каждое. Однихъ озеръ вѣдомства государственныхъ имуществъ въ Кролевецкомъ уѣздѣ 60, изъ нихъ 45 находится по берегу Десны, а остальные по р. Сейму

*Въ Козелецкомъ уѣздѣ.* Около с. Галчина озеро Галчинъ, 7 верстъ длины, 2 версты ширины и до 2 сажень глубины. Берега его и дно болотисты, заросшіе камышемъ. Въ немъ водятся: щука, караси и линны. По берегамъ озера съ сѣверной и восточной сторонъ находится лиственный лѣсъ.

*Въ Остерскомъ уѣздѣ.* 1) Озеро Старуха, близъ с. Выползова, длиною 3 версты, шириною 25 сажень и глубиною  $1\frac{1}{2}$  сажени. Берега и дно песчаные. Озеро это — старое русло рѣки Десны.

2) Озеро Святое, близъ с. Бондарей, длиною 1 верста, шириною  $\frac{1}{2}$  версты, на песчаномъ грунтѣ, въ болотистыхъ берегахъ. Дно вязкое, глинистое. Въ немъ находится множество рыбы, но никогда никто изъ жителей ея не ловилъ, по вязкости береговъ и дна въ озерѣ.

Кромѣ означенныхъ болѣе значительныхъ озеръ, другія меньшія находятся во всѣхъ уѣздахъ и почти всѣ принадлежатъ вѣдомству государственныхъ имуществъ. Ихъ находится: въ Черниговскомъ уѣздѣ 40 озеръ,

на 124 десятинахъ, въ Городнянскомъ 28 озеръ, на 46 десятинахъ, въ Новозыбковскомъ 8 озеръ, на 4 десятинахъ, въ Суражскомъ 14, на 5 десятинахъ, въ Новгородъ-Сѣверскомъ 45, на 187 десятинахъ, въ Сосницкомъ 91, на 495 десятинахъ, въ Борзенскомъ 9 озеръ, на 91 десятинахъ, въ Глуховскомъ 3, на 7 десятинахъ, въ Кролевецкомъ 60, на 258 десятинахъ, въ Конотопскомъ 26, на 68 десятинахъ, въ Козелецкомъ 7, на 16 десятинахъ, и въ Остерскомъ 227 озеръ, на 953 десятинахъ. Впрочемъ, рыбная ловля въ этихъ озерахъ незначительна и особеннаго дохода, какъ казнѣ, такъ и владѣльцамъ, не доставляетъ; со всѣхъ 558 озеръ, занимающихъ пространство въ 2,254 десятины, Черниговская палата государственныхъ имуществъ получаетъ всего 2,048 руб. 96 коп. серебромъ въ годъ, то есть менѣе 1 руб. серебромъ за десятину.

### в) Болота.

Въ Черниговской губерніи весьма мало такихъ болотъ, которыя оставались бы въ теченіе всего лѣта непроходимыми и не замерзали зимою. Большая часть изъ нихъ находится въ южныхъ уѣздахъ губерніи и расположена вдоль лѣвыхъ береговъ рр. Днѣпра, Десны, Сейма, Большая Ромна и другія.

Всѣ они, равно какъ и многія озера, большею частію образуются отъ разлива сказанныхъ рѣкъ и во время лѣта многія изъ нихъ обращаются въ сѣнокосныя и пастбищныя мѣста.

Замѣчательнѣйшія изъ болотъ:

*Въ Черниговскомъ уѣздѣ:* 1) Мневское болото, между сел. Мневомъ и Навозомъ, длина его съ сѣвера на югъ 10 верстъ, ширина отъ 1 до 4½ верстъ; 2) болото между сел. Бѣгачемъ и Сахновкою, тянется отъ юго-запада на сѣверо-востокъ, длиною до 5 и шириною до 3 верстъ; 3) болото между с. Краснымъ и деревнею Скоренцемъ, проходитъ на сѣверо-востокъ довольно значительною полосою до с. Куликовки, при почтовой дорогѣ изъ Чернигова въ Нѣжинъ, и имѣетъ протяженія 26 верстъ. Грунтъ дна этихъ болотъ иловатъ и всѣ они мѣстами заросли кустарникомъ. Мневское же болото окружено казеннымъ строевымъ и дровянымъ лѣсомъ. Вообще всѣ болота Черниговскаго уѣзда лѣтомъ пересыхаютъ до такой степени, что черезъ нѣкоторыя изъ нихъ можно переѣзжать и почти черезъ всѣ проходить пѣшкомъ. Исключеніе составляетъ одно болото Мневское, которое круглый годъ непроходимо. Болота большею частію не расчищены.

*Въ Городнянскомъ уѣздѣ:* 1) болото Замглай, простирается въ направ-

леніи отъ сѣверо-запада на юго-востокъ, чрезъ весь Городнянскій уѣздъ и часть Черниговскаго, отъ р. Сожи по протяженію рѣки Ви́ра до Десны; изъ него вытекаетъ рѣка Замглай. Это болото прилегаетъ къ м. Рѣнкамъ и селеніямъ: Буяникамъ, Буровкѣ, Выхвостову, Звѣничеву, Петрушину, Лопатину и Киселевкѣ. Длина его до 55 верстѣ, ширина отъ  $\frac{1}{2}$  до 7 и болѣе верстѣ, грунтъ дна тонкій. Чрезъ него устроена плотина у с. Буровки, на старой почтовой дорогѣ изъ г. Чернигова въ С.-Петербургъ; чрезъ это же болото проходитъ шоссе на протяженіи 9 верстѣ; 2) болото между селеніями: Хотивлею, Ваганичами, Дроздовицами и дер. Хоробичами, имѣющее около 8 верстѣ длины и отъ 1 до 4 верстѣ ширины; грунтъ дна его тонкій, но по берегамъ находятся сѣнокосы; 3) болото между слободою Радулъ и селеніями Задерѣвкою, Коротыню и дер. Грабовой, называемое *Паристымъ*, имѣетъ около 17 верстѣ длины и около 7 верстѣ ширины; 4) болото по лѣвому берегу рѣки Снова, до 8 верстѣ въ длину и 2 въ ширину, находится около с. Горска, д. Безугловки и с. Елина; 5) болото въ дачахъ д. Илькучи, около 5 верстѣ въ длину и 3 въ ширину; 6) болото Домна, начинается отъ с. Кучиновки и тянется до д. Малаго-Дерчина, 10 верстѣ; за исключеніемъ проходящей чрезъ него одной дороги, оно непроходимо, потому что въ нѣкоторыхъ мѣстахъ дно его очень тонкое и почти все болото заросло лозою и кустарниками; 7) болото въ дачахъ сел. Бутовки, тянется въ одну сторону на 5, а въ другую на 10 верстѣ, ширина его до 200 сажень; болото это ровное, сухое и изрытое канавами, устроенными для его осушки.

*Въ Новозыбковскомъ уездѣ:* 1) болото Ратово, между селеніями Манюками, Замышевымъ и Рыловичами, изъ него вытекаетъ р. Сновъ; лѣтомъ болото высыхаетъ и дѣлается удобнымъ для сѣнокоса, мѣстами оно поросло мелкимъ кустарникомъ; чрезъ него проходитъ транспортная дорога изъ г. Новозыбова въ г. Стародубъ; 2) болото Иржавское находится на поляхъ, принадлежащихъ жителямъ селъ: Великой Топали и Рубежнаго, около деревень Камени, Пруски и Плавны; длина его около 5 верстѣ; для пѣшихъ людей, въ сухое время, болото проходимо; для тяжестей же проходимо только зимою, послѣ большихъ морозовъ, когда оно замерзаетъ; 3) болото Оточинское, находится на поляхъ с. Малой Топали, близъ лѣса, принадлежащаго топальской экономіи, около селеній Кнѣвичевой, Туросны и Киваевъ; длина его около 9 верстѣ; 4) два болота близъ деревни Раковки, одно 4 версты длины и 2 версты ширины, а другое тянется по правому берегу р. Снова, шириною  $\frac{1}{2}$  версты и болѣе; 5) отъ с. Хоромнаго тянется болотистая долина р. Снова, на 10 верстѣ

и болѣе. Послѣднія три болота, по причинѣ топкости дна, не проходимы. Прочія болота въ Новозыбковскомъ уѣздѣ незначительны; всѣ они проходимы, въ лѣтнее время часто пересыхаютъ, а въ сырое покрываются водою, къ осушенію удобны.

*Въ Суражскомъ уездѣ* болото Кожановское или Трубановское и Вихолское, между селеніями Городечною, Яловкою, Кожанами, Большимъ Удобнымъ и Сельцомъ, изъ него вытекаетъ рѣка Вихолка, впадающая въ Ицуть. Болото это заключаетъ въ себѣ озеро Кожановское. Оно мѣстами заросло кустарникомъ и мелкимъ лѣсомъ; по большей части, по причинѣ своей топкости, непроходимо. Длина его до 35 верстъ и ширина отъ 1 до 3 верстъ. Черезъ это болото устроена гать, на проселочной дорогѣ изъ с. Кузнецовъ въ с. Городечну.

*Въ Стародубскомъ уездѣ:* 1) болото въ дачахъ с. Нижняго, до  $1\frac{1}{2}$  версты длины, столько же ширины и до  $1\frac{1}{2}$  аршина глубины; оно во многихъ мѣстахъ непроходимо, но къ осушенію возможно; во время весны, недѣли на 3, покрывается водою; 2) болото Галое, около с. Нижняго, длиною около 3, шириною около 1 версты и глубиною въ 1 аршинъ; болото для пѣшихъ людей проходимо, но къ осушенію неспособно; 3) болото Подъжеча, близъ с. Найтоповичъ, около 2 верстъ длины,  $1\frac{1}{2}$  ширины и до 1 аршина глубины; 4) Хуторское болото, близъ того же селенія Найтоповичъ, около 2 верстъ длины, 100 саж. ширины и до  $1\frac{3}{4}$  аршина глубины; оба болота непроходимы и ихъ осушеніе затруднительно, и 5) болото между сс. Борщовымъ, Гриневымъ и д. Случкомъ, около 5 верстъ длины и отъ 250 сажень до 4 верстъ ширины; оно въ лѣтнее время во многихъ мѣстахъ проходимо и къ осушенію способно; зимою черезъ него пролегаетъ кратчайшая проселочная дорога изъ с. Борщова въ г. Стародубъ.

*Въ Новгородъ-Сиверскомъ уездѣ:* 1) между сел. Мефедовкою и Знобью, длиною до 6 и шириною до 4 верстъ, —низменная долина, покрытая кустарникомъ; болото же занимаетъ незначительное пространство, и 2) около с. Глазова, длина около 7 и ширина около  $1\frac{1}{2}$  верстъ. Глубина обонхъ болотъ до  $1\frac{1}{2}$  аршина. Болота эти проходимы для пѣшихъ людей, по большей части не пересыхаютъ, а остаются въ одномъ положеніи, къ осушенію неудобны и во время весны, на мѣсяць, покрываются водою.

*Въ Сосницкомъ уездѣ* болотистыя мѣста находятся по протяженію рѣкъ Убѣди и Сейма; черезъ нихъ во многихъ мѣстахъ устроены плотины.

*Въ Борзенскомъ уездѣ:* 1) болото Дочь, около селеній: Носилевки, Шаповаловки, Краснаго Става и Холмовъ, по направленію р. Дочь, впадающей въ Борзну. Длина его до 20 верстъ, ширина отъ 200 до 300 сажень; грунтъ дна топкій; бываетъ рѣдко проходимо для пѣшихъ

людей, и то въ сухое время года, не пересыхаетъ и осушеніе его во время весны затруднительно; недѣли на двѣ покрывается водою. Черезъ это болото пролегаетъ большая почтовая московская дорога и транспортная изъ г. Борзны въ Сосницу; 2) семь болотъ, соединяющихся между собою и извѣстныхъ подъ названіемъ Смоляжь-Гала, близъ селеній: Сидоровки, Омбша, Бурковки, Евлашевки и Прохоровъ; собственно болото Галы имѣетъ длины 8 верстъ, ширины до 5 верстъ и глубины отъ 1 до 3 аршинъ. Болота эти, въ сухое время, для пѣшихъ людей проходимы, къ осушенію по большей части способны, заливаются водою весною на 2 и осенью на 1 мѣсяць; черезъ это болото проходитъ почтовая московская дорога, а зимою черезъ него прокладываютъ много проселочныхъ дорогъ; 3) болотистыя мѣста по теченію рѣки Остра.

*Въ Глуховскомъ уездѣ:* 1) болото по теченію р. Клевени, близъ с. Литвиновчъ, тянется по границѣ Курской губерніи, длиною около 10 и шириною около 2 верстъ; оно проходимо, въ жаркое лѣто пересыхаетъ, къ осушенію способно и въ весеннее и осеннее время, недѣли на двѣ и болѣе, покрывается водою. Зимою черезъ него жители прокладываютъ много проселочныхъ дорогъ; 2) болотистыя мѣста по рѣкамъ: Шосткѣ, Османи, Ловрѣ и Ивоти.

*Въ Кролевецкомъ уездѣ:* 1) болото Корелецъ, близъ д. Царевки, надъ рѣкою Десною, простирающееся верстъ на 20 и соединяющееся съ болотомъ Накотомъ, близъ с. Рождественскаго; 2) болото близъ с. Спасскаго и д. Заболотова; 3) болото около с. Мутина, близъ р. Сейма, длиною 8 верстъ и шириною отъ 50 сажень до 2 верстъ, глубины отъ 1 до 2 $\frac{1}{2}$  аршинъ; грунтъ дна иловатъ; при разливѣ Сейма покрывается водою, къ лѣту же высыхаетъ и дѣлается удобнымъ для пастбища; 4) болото между селеніями Оптовымъ и Андреевкою, тинистаго свойства, заросшее большею частію мелкимъ кустарникомъ, проходимо въ рѣдкихъ мѣстахъ; длина его 10 и ширина 2 версты; черезъ него протекають рѣки: Османъ и Реть и проходитъ проселочная дорога отъ с. Обтова до с. Лушниковъ; на этой дорогѣ, близъ хут. Новой-Кунашовки, находится родъ гребли, длиною въ 1 версту и шириною до 8 аршинъ, песчанаго и довольно твердаго грунта, но всегда болѣе или менѣе покрытой водою. Преданіе гласитъ, что она устроена Карломъ XII, еще во время Сѣверной войны со шведами, при слѣдованіи его войскъ отъ г. Новгородъ-Сѣверска къ г. Глухову, и 5) болото Немпо между селеніями Оболовье, Конятиннымъ и дер. Гуютою, длиною около 5 верстъ; во время весеннихъ разливовъ рѣки Десны оно покрывается водою, по спадѣ же водъ на немъ образуются сѣнокосныя мѣста.

*Въ Конотопскомъ уездѣ:* 1) болото около с. Тивницы, длиною около 3 и шириною  $\frac{1}{4}$  версты; 2) болото выше м. Батурина, мѣстами прерывается, тянется вообще на 10 верстѣ, ширины около 2 верстѣ. Оба болота менѣ аршина глубины, въ сухое и жаркое лѣто пересыхаютъ, къ осушенію способны, въ весеннее время заливаются водою и бываютъ мокры большую часть лѣта; 3) болото на р. Большой-Роменъ, почти по всему теченію ея (до 52-хъ верстѣ), шириною отъ  $\frac{1}{2}$  до 3 верстѣ; 4) болото близъ с. Гайворона, длиною до 6 и шириною до 1 версты. Черезъ Роменское болото пролегаетъ почтовая дорога изъ г. Конотопа въ г. Ромны и транспортная изъ г. Конотопа, черезъ м. Красный-Колядинъ, въ Полтавскую губернію. Черезъ Гайвороновское болото пролегаетъ транспортная дорога изъ г. Конотопа, черезъ селенія Голенки и Гайворонъ, въ м. Ичню. Глубина двухъ послѣднихъ болотъ до 2-хъ аршинъ; въ сухое лѣто во многихъ мѣстахъ проходимы, но высыхаютъ не во всѣхъ мѣстахъ; къ осушенію способны только мѣстами. Во время весенняго таянія снѣговъ покрываются водою на мѣсяць и болѣе; 5) болото Веріовское, оно же Гнилицкое и Сарнавское, тянется отъ с. Гуты на западъ къ с. Красному, длиною болѣе 16 верстѣ, шириною отъ 30 сажень до 2 верстѣ; глубина его отъ 1 до 3 аршинъ; оно во многихъ мѣстахъ раздѣляется большими грунтами материка и принимаетъ въ себя множество небольшихъ болотъ; 6) болото Торговица, по рѣкѣ того же имени, длиною до 30 верстѣ и шириною отъ 70 сажень до 1 версты и глубиною отъ 1 до 3 аршинъ; оно соединяется съ болотомъ Роменъ, и во многихъ мѣстахъ пересѣкается плотинами; 7) болото Липка, близъ д. Химки, длиною около 18 верстѣ и шириною отъ 20 до 100 сажень, и 8) болото Руда, длиною верстѣ 10, шириною отъ 70 до 350 сажень и глубиною отъ 1 до 4 аршинъ; оно пересѣкается двумя плотинами. Послѣднія четыре болота почти всѣ проходимы, къ осушенію способны и во время весны, отъ 2 до 4 недѣль, бываютъ покрыты водою.

*Въ Нѣжинскомъ уездѣ:* 1) болото Смолянка, простирается отъ с. Вересочи, что на почтовой дорогѣ изъ Чернигова въ Нѣжинъ, до слободы Великокоростевенской, близъ р. Остра. Изъ него вытекаетъ нѣсколько рѣчекъ, въ томъ числѣ и Смолянка; длина этого болота 34 версты и ширина отъ 1 до 6 верстѣ; 2) болото Химовское, начивается отъ д. Фостики и тянется къ югу на 12 верстѣ длины, ширины имѣетъ отъ 50 до 600 сажень. Черезъ первое болото, въ зимнее время, прокладывается много проселочныхъ дорогъ. Оба болота въ жаркое время пересыхаютъ, къ осушенію способны и два раза въ году, весною и осенью, покрываются водою почти на мѣсяць.

*Въ Остерскомъ уездѣ:* 1) болото Видра, простирающееся отъ деревни Рожнова, около селеній, Кирхаева, Боденокъ (между послѣдними селеніями протекаетъ черезъ него р. Десна), Старокарпиловской Гуты, Косачевки, Глыбова, Сорошичь, Сивокъ, и далѣе до д. Новоза, Черниговскаго уѣзда, гдѣ оно соединяется съ вышеупомянутымъ Мневскимъ болотомъ; длина его до 75 верстъ, ширина отъ 100 сажень до 5 и болѣе верстъ, глубина отъ 2 до 3 аршинъ; болото это проходимо только по дорогамъ, ни въ какую сушь не пересыхаетъ, къ осушенію неспособно, водою не понижается. Послѣ весеннихъ разливовъ образуются вредныя испаренія, которыя порождаютъ особеннаго рода злокачественныя лихорадки. Зимомъ черезъ болото пролегаетъ проселочная дорога изъ с. Ошитоку въ г. Остеръ; 2) болото Мѣша, около с. Бондарей, длиною 14 верстъ и шириною отъ  $\frac{1}{2}$  до 4 верстъ, на немъ устроены двѣ плотины и двѣ мельницы; свойства болота тѣ же, что и Видры, 3) болото Жеведь, близъ с. Смолина, прилегаетъ къ транспортной дорогѣ изъ г. Чернигова въ г. Остеръ; на этой дорогѣ чрезъ него устроена гать; 4) болото Журавины, начинается съ сѣвера на югъ отъ с. Волчка, мимо селеній Олбина, Котова и Бѣликовъ, длина его 20 верстъ; 5) болото Слуховъ, близъ селеній: Омельнова, Калиты и деревень: Полуяновой, Сокурнина и Аюнасовки, длиною 9, шириною 3 версты, 6) болото Руда, близъ селеній Красиловки, Требухова и д. Перегудовки, и 7) болото Лисоха или Трубайло, по протяженію рѣки Трубежа, начинается въ Козелецкомъ уездѣ, близъ с. Козари, идетъ мимо с. Загорочи, на протяженіи 46 верстъ, по Козелецкому уѣзду, а послѣ составляетъ уѣздную границу съ Остерскимъ, 13 верстъ, всего же протяженія 59 верстъ. Грунтъ дна въ означенныхъ болотахъ иловатый, всѣ они, кромѣ болота Слухова, заросли частію кустарникомъ, мелкимъ лѣсомъ и неудобопроходимы.

*Въ Козелецкомъ уездѣ:* 1) болото Калита, около дер. Плещаго, Будиче и Гладкаго; 2) болота Мосты и Стальское, возлѣ дер. Берлозовъ; 3) болото Топило, около с. Коптей и 4) болота Сухинское и Бобровское, около дер. Сухинки и м. Бобровицѣ.

Изысканій и работъ по осушенію болотъ Черниговской губерніи не было, хотя прирѣчныя болота легко можно было бы осушать, проведя небольшія кававы для стока болотной воды въ русла рѣкъ.

#### г) Родники.

Въ Черниговской губерніи во многихъ мѣстахъ, въ особенности въ Новгородъ-Сѣверскомъ уездѣ, находится множество ключей. Вода ихъ от-

личается чрезвычайною чистотою; лѣтомъ холодна, а зимою тепла, т. е. сохраняетъ одну температуру. Хотя ключи эти не заключаютъ въ себѣ ничего особеннаго, но здѣшній народъ издревле почитаетъ ихъ какъ что-то чрезвычайное. Надъ ними ставятъ кресты, строятъ часовни, украшаютъ святыми иконами и, въ первый воскресный день послѣ свѣтлага христова воскресенія, приходятъ на поклоненіе и приглашаютъ священника для освященія воды. Иные въ болѣзняхъ становятся босыми ногами въ воду и вѣрують въ надежду получить облегченіе.

Въ *Новозыбковскомъ уездѣ*, въ 5 верстахъ отъ г. Новозыбкова, около селенія Демянки, есть много ключей желѣзистой воды (\*). Мѣстные жители и здѣсь тоже ищутъ часто исцѣленія въ болѣзняхъ, но, по отзывамъ аптекаря г. Новозыбкова, дѣлавшаго химическое разложеніе означенной воды, ключи эти не могутъ принести особенной пользы въ болѣзняхъ, заключаая въ себѣ только весьма незначительное количество желѣза и сѣры.

---

(\*). Изъ нихъ въ особенности пользуется извѣстностью такъ называемый ключъ «Гремячъ».



## 5. ПУТИ СООБЩЕНИЯ.

Недостатокъ хорошо устроенныхъ путей сообщеній, безъ сомнѣнія, составляетъ одно изъ ближайшихъ и важнѣйшихъ препятствій къ развитію промышленной дѣятельности въ Черниговской губерніи, не смотря на естественныя ея богатства и значительную уже населенность.

Водяные пути по рр. Днѣпру и Деснѣ, какъ увидѣмъ дальше, имѣютъ весьма ничтожное экономическое значеніе, собственно для жителей Черниговской губерніи. Что же касается до сухопутныхъ дорогъ, то онѣ болѣею частью находятся здѣсь въ неудовлетворительномъ состояніи, за исключеніемъ лишь небольшого участка кіево-петербургскаго шоссе, которое, впрочемъ, для Черниговской губерніи, въ экономическомъ смыслѣ, приноситъ мало пользы. Особенно бывають дурны дороги въ степныхъ уѣздахъ, гдѣ черноземъ и отчасти болота, во время распутицы и дождей, крайне затрудняютъ по нимъ движеніе. Даже такъ называемые *шляхи* или почтовые дороги въ Черниговской губерніи не всегда и не вездѣ находятся въ исправности. Такъ, почтовые тракты отъ г. Чернигова на г. Городищу, отъ г. Конотопа на г. Ромень, отъ Сосницы на Новгородъ-Сѣверскъ и отъ Кролевца на Глуховъ, ежегодно портятся, не только весенними, но и дождевыми водами. Впрочемъ, благодаря значительному числу поселянъ, обязанныхъ исправнымъ содержаніемъ почтовыхъ сообщеній, дороги эти можно считать почти всегда удобопрѣзжими. Къ сожалѣнію, этого нельзя сказать о проселочныхъ дорогахъ. По нѣкоторымъ изъ нихъ, какъ напримѣръ, въ мѣстности между рр. Днѣпромъ и Десною, во время распутицы ѣзда вовсе прекращается на нѣсколько дней сряду. Между тѣмъ, почти всѣ почтовые дороги Черниговской губерніи имѣютъ лишь чисто административное значеніе тогда какъ всѣ обозы съ торговою кладью, какъ внутри губерніи (подвоз-

ка на сахарные и винокурные заводы свеклы, хлѣба, дровъ), такъ и за ея предѣлы (отпускъ табаку), направляются преимущественно по такъ называемымъ торговымъ и проселочнымъ дорогамъ, отчего въ экономическомъ отношеніи значеніе ихъ гораздо важнѣе почтовыхъ дорогъ; но до сихъ поръ пока еще на это обстоятельство здѣсь не было обращено должнаго вниманія, и даже тѣ изъ дорогъ, по которымъ ежегодно въ значительномъ числѣ проходятъ обозы съ табакомъ изъ Нѣжина и Мѣны—въ Гомель, и съ хлѣбомъ изъ Копотона и Глухова въ сѣверную часть губерніи, оставлены безъ всякихъ искусственныхъ улучшеній (\*).

## **А. Сухопутныя дороги.**

Главнѣйшіе пути, по которымъ производится сухопутное сообщеніе внутри и внѣгуберніи, суть дороги почтовые, транспортныя или торговыя и проселочныя.

### **А) ПОЧТОВЫЯ ДОРОГИ.**

Почтовые дороги въ Черниговской губерніи учреждены на разстояніи 1,630 верстъ. Вообще дороги пролегаютъ по песчаному, глинистому и черноземному грунту; весною и осенью ѣзда по нимъ, во многихъ мѣстахъ, замедляется грязью и разлитіемъ рѣкъ. Дорожное полотно исправляется земскими повинностями.

Поверстная плата на всѣхъ почтовыхъ трактахъ по  $2\frac{1}{2}$  коп. серебр. за версту. Вольныя почты въ губерніи существуютъ только между посадомъ Клинцами и г. Суражемъ.

Всѣхъ почтовыхъ трактовъ пролегающихъ по губерніи 13, именно: столичныхъ: а) изъ С.-Петербурга въ Симферополь, б) изъ Москвы въ Радзивилловъ; губернскихъ 3: а) изъ Чернигова черезъ Полтаву въ Екатеринославъ, б) изъ Чернигова въ Минскъ и в) изъ Чернигова въ Смоленскъ, и уѣздныхъ 8: а) изъ Чернигова въ Новгородъ-Сѣверскъ, б) изъ

---

(\* По дорогѣ изъ Глухова черезъ Шостенскій пороховой заводъ, Новгородъ-Сѣверскъ, Стародубъ и Мглинь ежегодно, какъ говорятъ, проходитъ съ хлѣбомъ до 100,000 подводъ.

Кролевца въ Стародубъ, в) изъ г. Сосницы черезъ Галайбинъ хуторъ и м. Батурино въ Конотоць, г) отъ м. Броваровъ до границы Полтавской губерніи, д) отъ г. Суража, черезъ г. Мглинъ, до м. Почеп, е) отъ г. Стародуба до г. Погара, ж) отъ г. Стародуба черезъ Новгородъ-Сѣверскъ, Глуховъ до границы Курской губерніи, з) изъ г. Кролевца въ м. Воронежъ, и) отъ Козельца въ Остеръ и і) отъ пос. Чуровичи до г. Ново-зыбова.

На всѣхъ этихъ трактахъ содержится: станцій 70, ямщиковъ 550 и лошадей 1,777. Кромѣ того, существуетъ почтовое сообщеніе между г. Суражемъ и пос. Клинцими, на разстояніи 38 верстъ, пос. Добрянкою и станціею Замглаемъ, на разстояніи 18 верстъ. Сообщеніе производится вольными почтами.

#### а) Шоссе.

1) *С.-петербургскій трактъ*. Дорога эта принадлежитъ къ разряду государственныхъ; по Черниговской губерніи она направляется чрезъ уѣзды: Остерскій, Козелецкій, Черниговскій и Городнянскій, проходя черезъ мм. Бровары, Семиполки, сс. Сыраи, Ерково, Арбузинъ, г. Козелець, сс. Лемешы, Копти, Красловку, Топчівку, Красное, Яновку, Колячевку, г. Черниговъ, сс. Коты, Осняки, Вербичи, Голубичи, м. Рѣпки, Нов. Яриловичи и Скитокъ. На всемъ этомъ протяженіи (189 верстъ 210 сажень) дорога идетъ по довольно узкой шоссейной насыпи (17,5 футовъ), устроенной изъ довольно мягкаго камня. На всемъ пространствѣ ѣзда по шоссе открыта только съ 1 іюля 1861 года. Отъ Кіева же до м. Броваровъ шоссе существовало гораздо прежде. Оно первоначально было устроено съ тою цѣлью, чтобы облегчить переѣздъ отъ г. Кіева до м. Броваровъ, такъ какъ, до устройства шоссе, дорога пролегла по болотистымъ и песчанымъ мѣстамъ, такъ что, въ сухое время, отъ глубокихъ и сыпучихъ песковъ, а въ сырое отъ тонкихъ болотъ, переѣздъ былъ сопряженъ всегда съ большими затрудненіями, а иногда и съ опасностью. Изъ сооруженій на шоссе этомъ замѣчательны: 1) деревянный мостъ черезъ Десну, близъ г. Чернигова, устроенный по сложной подкосной системѣ, длинною въ 300 сажень и 2) 8-мъ каменныхъ станціонныхъ домовъ. Отъ Чернигова до Кіева за перевозъ тяжестей обыкновенно платять отъ 20 до 25 коп. серебромъ съ пуда.

## б) Грунтовья дороги.

2) *Московский почтовый трактъ*. Дорога эта, отдѣляясь отъ Кіево-петербургскаго шоссе въ г. Козельцѣ, пролегаетъ черезъ гг. Нѣжинъ, Борзну, м. Батуринъ, гг. Кролевецъ и Глуховъ, до границъ Орловской губерніи, всего на протяженіи 254 верстъ 108 сажень въ которую входитъ близъ хут. Сороковые Бальчики. Отъ г. Козельца до с. Володковой - Дѣвницы, Нѣжинскаго уѣзда, дорога эта, имѣя вообще направленіе отъ запада въ востоку, проходитъ по мѣстности ровной, на протяженіи 6-ти верстъ отъ г. Козельца сѣропесчанымъ, далѣе до с. Ставинскаго глинистымъ, отъ с. Ставинскаго 15 верстъ песчанымъ и далѣе до с. Володковой - Дѣвницы черноземнымъ грунтомъ. Отъ этого селенія до с. Берестовца дорога идетъ, въ сѣверо-восточномъ направленіи, по мѣстности ровной, между рѣками Новый-Протокъ и Вьюнкой глинистымъ, а далѣе, у г. Нѣжина, песчанымъ и сѣро-песчанымъ грунтомъ. Отъ с. Берестовца до с. Носилевки дорога направляется на востокъ, а затѣмъ, до границы Курской губерніи — на сѣверо-востокъ, пролегаетъ она по мѣстности ровной, до г. Борзны сѣропесчанымъ и далѣе, до станціи Малая-Дочь, черноземнымъ грунтомъ; за м. Батуриннымъ идетъ сначала по пескамъ; въ самомъ мѣстечкѣ дорога идетъ по нагорному берегу р. Сейма, за тѣмъ спускается значительнымъ дефиле, круто, въ луговую долину этой рѣки. Переправа черезъ Сеймъ производится посредствомъ двухъ паромовъ. Перейдя на правый берегъ Сейма, до с. Алтыновки, Кролевецкаго уѣзда, дорога идетъ по мѣстности ровной, преимущественно по лѣсамъ, сѣропесчанымъ грунтомъ; отъ Алтыновки до Кролевца грунтъ дороги черноземный, далѣе, глинистый и песчаный, до границы Глуховскаго уѣзда. Мѣстность здѣсь низменная, топкая и болотистая, требуетъ устройства прочныхъ мостовъ, и фаншинныхъ гатей; слѣдованіе обозовъ на этомъ пространствѣ, въ ненастное время, бываетъ очень затруднительно, несмотря на постоянныя исправленія ея посредствомъ натуральной повинности. Въ Глуховскомъ уѣздѣ дорога проходитъ по мѣстности ровной, съ рѣдкими, весьма пологими возвышеніями; здѣсь она пересѣкается тремя глубокими оврагами, изъ которыхъ Шемшуковъ-Яръ находится не доѣзжая 5 верстъ до г. Глухова, Неродинъ-Яръ — въ 8 верстахъ за городомъ, при дер. Хотминовкѣ, и третій — не доѣзжая 3-хъ верстъ до с. Есмани. Впрочемъ, овраги эти разрыты довольно отлого, такъ что затрудненій для движенія тяжестей не встрѣчается. Грунтъ мѣстности, по которой дорога

проходить, — до с. Черторигъ песчаный, далѣе до хут. Красовскаго черноземный и наконецъ до границы Орловской губернии песчаный. Дорогу пересѣкають рѣки: Остеръ, Носовка, Новый Потокъ, Вьюнка, Смоляжъ, Плиска, Борзна, Сорока, Сеймъ, Осота, Реть и Есмань. Разливъ рѣки Остра незначителенъ, чрезъ нее, въ с. Козарахъ, устроена плотина, длиною въ 154 сажени, съ 8 небольшими мостами. При разливѣ р. Сейма вся долина затопляется водою и тогда переправа производится посредствомъ паромовъ на шестахъ и веслахъ, а также посредствомъ большихъ лодокъ. Остальныя затѣмъ рѣки хотя и разливаются, но препятствій въ сообщеніи не представляютъ, потому что черезъ нихъ устроены прочныя мосты и и фашиныя гати. Черезъ каналы, по долинѣ р. Сейма, устроены мостики, которые при разливѣ рѣки ежегодно сносятся и по спадѣ воды вновь устраиваются. Остальныя затѣмъ мосты и гати, расположенныя по дорогѣ, удобны во всякое время года и частымъ поврежденіямъ не подвержены. Дорога исправляется натурою, исключая: моста въ г. Нѣжинѣ черезъ рѣку Остеръ, моста въ г. Кролевецѣ черезъ рѣку Свидную; плотины, пяти мостовъ черезъ рѣку Есмань и моста на каменныхъ аркахъ въ г. Глуховѣ; сооруженія эти поддерживаются ремонтомъ на счетъ городскихъ и земскихъ сборовъ. Ширина дороги 30 сажень, на гатяхъ же и мостахъ она суживается до 3 сажень. Цѣнность провоза тяжестей отъ г. Кіева до г. Глухова отъ 50 до 60 коп. серебр. съ пуда, т. е. около 20 коп. съ пуда за 100 верстъ; впрочемъ, плата измѣняется сообразно состоянію дороги. Зимомъ дорога въ хорошемъ положеніи и пролегаетъ по тѣмъ же самымъ мѣстамъ, только въ Борзенскомъ уѣздѣ, какъ зимою, такъ и лѣтомъ, для объѣзда песковъ, изъ с. Черняковки берутъ правѣе большой дороги, проѣхавъ версты 1½ или 2, переѣзжаютъ на лѣвую сторону дороги и ѣдутъ черезъ с. Евлашевку въ Комаровку.

Для исправленія всего этого пути, начиная отъ г. Козельца до границы Орловской губернии, приписано къ ней: 81,586 душъ мѣщанъ, казаковъ и крестьянъ.

3) *Губернскіе почтовые тракты.* а) *Отъ г. Чернигова черезъ г. Нѣжинъ до границы Полтавской губернии*, въ которую входитъ при м. Монастырищѣ, всего 112 верстъ и 348 сажень. Отъ г. Чернигова до р. Десны дорога идетъ въ направленіи на востокъ, по долинѣ р. Десны, на коей устроены гать и 6 мостовъ, изъ коихъ значителенъ лишь первый. Переправа черезъ р. Десну производится посредствомъ двухъ паромовъ, изъ которыхъ одинъ двубайдачный, а другой однобайдачный. Отъ переправы до с. Горбова, Черниговскаго уѣзда, дорога идетъ

въ томъ же восточномъ направленіи, по мѣстности волнистой, за исключеніемъ долины Десны, гдѣ на лѣвой сторонѣ устроены гати и до 23-хъ небольшихъ мостовъ; отъ Горбова, черезъ сс. Жуково, Вересочъ до Дремайловки, направленіе дороги юго-восточное; грунтъ, частію песчаный, частію глинистый черноземъ. Отъ с. Дремайловки дорога поворачиваетъ къ югу и идетъ въ такомъ направленіи до г. Нѣжна, а отсюда до границы Полтавской губерніи, по направленію на юго-востокъ. Мѣстность подъ дорогою ровная и мѣстами низменная; грунтъ земли, отъ Дремайловки до Почкина хутора, сѣро-песчаный, съ рѣдкими и небольшими участками черноземнаго, отъ Почкина же хутора до Полтавской границы — черноземный. Дорогу пересѣкаютъ рѣки: Десна, Вересочъ, Богачка, Остеръ и Вьюнка. Во время разливовъ р. Десны переправа производится на плоткахъ и паромкахъ, при помощи шестовъ и весель. Собщеніе иногда только прекращается на нѣсколько дней въ году, когда по рѣкѣ идетъ сильный ледъ. Остальные за тѣмъ рѣки, своими разливами, собщенію не препятствуютъ, потому что черезъ нихъ устроены постоянные мосты и гати. Движеніе же тяжестей, во время ненастья, значительно затрудняется множествомъ топкихъ гатей, проложенныхъ черезъ низменные мѣста. Особенно затруднительна для движенія обозовъ такъ называемая вересочская гать, которая тянется отъ начала с. Вересочи почти до самаго селенія Дремайловки, на пространствѣ 6 верстъ. Мосты удобны для проѣзда во всякое время года, и частымъ поврежденіямъ не подвержены. Дорога содержится натурою, кромѣ трехъ мостовъ, двухъ трубъ и одной гати, находящихся на переправѣ въ долинѣ р. Десны; означенныя сооруженія содержатся наймомъ, на счетъ земскихъ сборовъ, для исправленія же дороги на всемъ протяженіи приписано 28,924 душъ мѣщанъ и крестьянъ. Цѣнность провоза тяжестей, при хорошей дорогѣ, около 10 коп. серебромъ за 100 верстъ съ пуда. Ширина дороги 30 сажень, а на мостахъ до 3 сажень. Зимою дорога въ хорошемъ состояніи, проходить по тѣмъ же мѣстамъ, что лѣтомъ, и для движенія тяжестей удобна.

б) *Отъ г. Чернигова до м. Лоева*, Минской губерніи, всего 63 версты 392 сажени (\*). Дорога идетъ въ сѣверо-западномъ направленіи, по мѣстности ровной, мѣстами низменной, до с. Великой Веси сѣропесчанымъ, далѣе, до м. Рѣпокъ, черноземнымъ и, наконецъ, до р. Днѣпра песчанымъ грунтомъ. Рѣкъ, пересѣкающихъ дорогу, нѣтъ, но по низменнымъ мѣстамъ устроены прочныя гати и мосты, изъ нихъ первая во время ненастной

---

(\*). Часть второй дороги отъ Чернигова до Рѣпокъ идетъ по шоссе.

погоды, по своей топкости, нѣсколько затрудняютъ движеніе тяжестей. Во время разливовъ рѣки Днѣпра пространство между д. Каменкою и м. Лоевымъ покрывается водою и тогда паромы отчаливаютъ у д. Каменки, а пристають прямо къ м. Лоеву. Мосты на этой дорогѣ удобны для проѣзда во всякое время года и частымъ поврежденіямъ не подвержены, исключая двухъ мостовъ, которые находятся въ долинѣ р. Днѣпра, между с. Каменкою и м. Лоевымъ, которые ежегодно покрываются водою и почти всегда сносятся. Дорога исправляется натуральною повинностью, для чего приписано 16,871 душа мѣщанъ и крестьянъ. Цѣнность провоза тяжестей отъ г. Чернигова до м. Лоева около 15 коп. серебромъ съ пуда. Зимой дорога находится въ хорошемъ состояніи и проходитъ по тѣмъ же мѣстамъ, что и лѣтомъ. Чтобы миновать глубокіе пески, находящіеся около с. Задереевки, на 15-й верстѣ за м. Рѣками поворачиваютъ на право, на д. Плѣхтѣвку и оттуда къ переправѣ черезъ р. Днѣпръ.

в) *Отъ Чернигова черезъ и. Городню, Стародубъ и Мглинъ до границы Смоленской губерніи*, всего 283 версты 212 сажень. Отъ г. Чернигова до м. Седнева дорога направляется къ сѣверо-востоку, а отъ послѣдняго до г. Городни на сѣверъ. До д. Яцова дорога идетъ по мѣстности ровной, сѣропесчанымъ грунтомъ; отъ этой же деревни, съ возвышенной мѣстности постепенно спускается до моста, устроеннаго черезъ болото Замглай, по низменнымъ мѣстамъ и провальямъ, песчанымъ и сѣропесчанымъ грунтомъ. Отъ моста дорога поворачиваетъ сначала на сѣверо-востокъ, а потомъ на сѣверъ и идетъ по мѣстности открытой, слегка волнистой, до с. Смичина черноземнымъ, и далѣе до г. Городни песчанымъ и сѣропесчанымъ грунтомъ. Отъ Городни дорога идетъ до с. Хрѣновки по направленію къ сѣверо-востоку, мѣстностію ровною, песчанымъ и сѣропесчанымъ грунтомъ. Близъ с. Бутовки проходитъ по мѣстности болотистой, черезъ которую устроена постоянная плотина съ мостомъ. Отъ с. Хрѣновки дорога поворачиваетъ къ востоку и, перейдя черезъ р. Вагу, снова принимаетъ прежнее направленіе на сѣверо-востокъ и идетъ по мѣстности слегка волнистой. Замѣтныя, впрочемъ небольшія, возвышенія находятся: 1) близъ с. Крапивны, 2) въ м. Новомъ-Ропскѣ, 3) за этимъ мѣстечкомъ и 4) въ с. Брахлоуѣ. Грунтъ дороги до с. Крапивны песчаный, оттуда до с. Брахлова глинистый и далѣе песчаный и сѣропесчаный. Отъ г. Стародуба дорога поворачиваетъ къ сѣверу и идетъ въ этомъ направленіи черезъ г. Мглинъ до самой границы Смоленской губерніи, по мѣстности слегка волнистой, нѣсколько возвышенной, песчано-глинистымъ, а преимущественно сѣропесчанымъ грунтомъ. Наибольшіе спуски и подъемы находятся: спускъ и подъемъ въ урочищѣ

Глодомъ и два спуска и подъема въ с. Осколковѣ. Дорогу пересѣкаютъ рѣки: Замглай, Крюковъ, Руденка, Вага, Ирпа, Сновъ, Воронокъ, Кичета, Бабенецъ, Жеча и Воронуса. Во время небольшихъ разливовъ р. Снова устраивается особый мостъ на плавняхъ; во время же большихъ разливовъ ходятъ временно паромы. Разливы же прочихъ рѣкъ незначительны и не препятствуютъ сообщеніямъ, которые производятся по устроеннымъ черезъ эти рѣки мостамъ и гатамъ; при разлитіи рѣки и болота Замглая всѣ низменныя мѣста за деревней Яцовымъ покрываются водою въ  $1\frac{1}{2}$  аршина глубины, которая, впрочемъ, почтовой дороги не затопляетъ. Мосты и гати на дорогѣ проѣзжаемы во всякое время года и хотя часто повреждаются, но тотчасъ же и исправляются жителями. Дорога содержится натуральною повинностію жителей, кромѣ мостовъ: у с. Березанки, въ г. Стародубѣ черезъ оврагъ у Пречистенской церкви, и Шираевского и Спаскаго въ г. Мглинѣ; они содержатся наймомъ, на счетъ земскихъ сборовъ; для исправленія же дороги на остальномъ протяженіи приписано 45,873 души. За провозъ по этой дорогѣ тяжестей платятъ за 100 верстъ отъ 5 до 10 копѣекъ серебромъ съ пуда. Зимною дорога находится въ хорошемъ состояніи и для перевозки тяжестей удобна.

### Уѣздные почтовые тракты.

1) Изъ г. Чернигова черезъ города: зашт. Березну и уѣзд. Сосницу въ г. Новгородъ-Сѣверскъ, всего 172 версты 444 саж. Отъ г. Чернигова до моста, устроеннаго черезъ болото Замглай, дорога идетъ по смоленскому почтовому тракту. Далѣе отдѣляется къ востоку и идетъ по мѣстности ровной, верстъ 20 сѣропесчанымъ и около р. Снова песчанымъ, далѣе до г. Сосницы черноземнымъ грунтомъ. Отъ г. Сосницы дорога поворачиваетъ на сѣверъ и идетъ въ этомъ направленіи до с. Чернотичей и отсюда въ сѣверо-восточномъ направленіи до самаго г. Новгородъ-Сѣверска. Дорога пролегаетъ по мѣстности большею частію ровной; отъ г. Сосницы до с. Авдѣвки сѣроглинистымъ и сѣропесчанымъ грунтомъ, отъ с. Авдѣвки до с. Блистовы сѣропесчанымъ, далѣе до с. Рыкова сѣроглинистымъ и, наконецъ, до г. Новгородъ-Сѣверска черноземнымъ грунтомъ. Дорогу пересѣкаютъ рѣки: Замглай, Сновъ, Мѣна, Убѣдъ и Малотечъ. При разливѣ рѣки Замглая сообщеніе производится по постоянному мосту. Во время разлива р. Снова сообщеніе производится посредствомъ



паромовъ и большихъ лодокъ, припомощи весель и шестовъ. Разливы рѣки Мѣны незначительны и не препятствуютъ сообщенію, которое производится по устроеннымъ черезъ нее гатамъ и мостамъ; наконецъ при разливѣ р. Убѣди переправа производится по постоянному мосту, находящемуся въ д. Руднѣ. Вообще по этой дорогѣ сообщеніе въ теченіе цѣлаго года не прекращается. Мосты и гати, на ней находящіеся, удобны для проѣзда во всякое время года и частымъ поврежденіямъ не подвержены. Дорога содержится натурою, кромѣ мостовъ: Благовѣщенскаго въ г. Березнѣ, Вознесенскаго въ м. Мѣнѣ, Никольскаго въ м. Новгородъ-Сѣверскѣ и гати въ Березномъ. Означенныя сооруженія содержатся наймомъ на счетъ земскихъ сборовъ. Для исправленія дороги къ ней приписано 15,158 душъ мѣщанъ и крестьянъ. Цѣнность провоза тяжестей отъ г. Чернигова въ г. Новгородъ-Сѣверскъ отъ 15 до 25 коп. серебромъ съ пуда, или отъ 10 до 15 коп. серебромъ за 100 верстъ съ пуда. Зимомъ дорога находится въ удовлетворительномъ состояніи, пролегаетъ по тѣмъ же мѣстамъ что и лѣтомъ и для движенія тяжестей удобна.

2) *Изъ г. Сосницъ черезъ м. Новые-Млины и Батурина, г. Конотопа до границы Полтавской губерніи*, всего 102 версты 368 сажень. Отъ г. Сосницъ до р. Десны дорога идетъ въ направленіи къ юго-востоку, червоземнымъ грунтомъ, по мѣстности ровной и низменной. Переправа черезъ р. Десну производится паромомъ на канатѣ. Отъ переправы дорога идетъ въ томъ же направленіи, по мѣстности ровной и низменной, сѣропесчанымъ и въ нѣкоторыхъ мѣстахъ, до м. Новые-Млины, болотистымъ грунтомъ (по долинѣ рр. Десны и Сейма), имѣя множество гатей и мостовъ. Отъ этого мѣстечка до м. Батурина, какъ и отъ Сосницъ, дорога имѣетъ видъ проселочной и идетъ въ прежнемъ направленіи, по мѣстности ровной и низменной, съ незначительными возвышеніями, находящимися вблизи м. Батурина, песчанымъ и сѣропесчанымъ грунтомъ. Отъ м. Батурина до г. Конотопа дорога идетъ въ юго-восточномъ направленіи, далѣе же, до с. Гиревки, — по направленію къ югу, а оттуда, до границы Полтавской губерніи, къ юго-востоку. Дорога пролегаетъ черноземнымъ грунтомъ, по мѣстности ровной, исключая нѣсколькихъ, впрочемъ незначительныхъ, косогоровъ, находящихся за г. Конотопомъ. Къ этой дорогѣ прилегалъ р. Убѣдъ и ее пересѣкаютъ рѣки: Десна, Сеймъ, Покотилровка, Езучъ и Торговица. При разливѣ рѣкъ: Убѣди, Десны и Сейма, дорога на 16 верстъ покрывается водою, что продолжается около 2-хъ мѣсяцевъ. Въ это время сообщеніе по ней прекращается и объѣздъ производится черезъ с. Великое Устье на Головеньку. Разливъ остальныхъ затѣмъ рѣкъ незначителенъ и не препятствуетъ сообщенію, которое производится по устроен-

нымъ на этихъ рѣкахъ гатамъ и мостамъ. Мосты и гати на этой дорогѣ удобны для проѣзда во всякое время года и значительнымъ поврежденіямъ не подлежатъ, исключая мостиковъ и гатей на долинахъ рѣкъ: Десны, Сейма и Убѣды, которые ежегодно повреждаются и часто сносятся при разливѣ воды. Дорога содержится натуральною повинностію жителей, для чего приписано 30,000 душъ мѣщанъ и крестьянъ. Цѣны за провозъ тяжестей отъ г. Сосницы до г. Конотопа около 12 коп. серебромъ съ пуда; вообще же отъ 20 до 25 коп. серебромъ за 100 верстъ съ пуда. Впрочемъ, цѣнность эта зависитъ отъ состоянія дороги и количества свободныхъ подводъ.

3) *Отъ м. Броваровъ до границы Полтавской губерніи*, въ которую входитъ близъ м. Борисполя, всего 18 верстъ и 150 сажень. Дорога идетъ въ юго-восточномъ направленіи, по мѣстности ровной, сѣропесчанымъ грунтомъ. Рѣкъ, прилегающихъ къ дорогѣ или пересекающихъ ее, нѣтъ, на низменныхъ мѣстахъ устроены гати и мостики. Дорога содержится натуральною повинностію жителей, для чего къ ней приписано 5,195 душъ. Мосты и гати на дорогѣ удобны для проѣзда во всякое время года и частымъ поврежденіямъ не подвержены. Ширина дороги 20 сажень. Цѣнность провоза тяжестей отъ 15 до 20 коп. серебромъ за 100 верстъ съ пуда. Зимомъ дорога въ хорошемъ состояніи, проходитъ по тѣмъ же мѣстамъ и для перевоза тяжестей удобна.

4) *Отъ г. Суража черезъ г. Мглинъ, м. Почепъ до границы Орловской губерніи*, всего 112 верстъ и 244 сажени. Отъ г. Суража до с. Овчицея дорога идетъ по направленію къ сѣверо-востоку, далѣе поворачиваетъ на востокъ и, наконецъ, отъ г. Мглина на юго-востокъ до самаго м. Почепы. Дорога пролегаетъ по мѣстности ровной и низменной, до р. Ипутъ сѣроглинистымъ грунтомъ. Переправа черезъ р. Ипутъ въ с. Овчинцѣ производится посредствомъ парома на канатѣ. Отъ р. Ипутъ до с. Ляличей дорога пролегаетъ по мѣстности большею частію ровной, иловатымъ и далѣе, до г. Мглина, глинистымъ грунтомъ. Отъ г. Мглина дорога идетъ по мѣстности ровной и возвышенной, до д. Житни сѣропесчанымъ, отъ этой деревни до с. Красный Рогъ черноземнымъ и, наконецъ, до границы Орловской губерніи сѣропесчанымъ грунтомъ. Между д. Локней и границею Орловской губерніи, на протяженіи 7 верстъ, тянется сплошной лѣсъ. Дорогу пересекаютъ рѣки: Ипутъ, Туросна, Воронуса, Коста, Судость и Рогъ. Во время разливовъ р. Ипути переправа производится посредствомъ парома на шестахъ и веслахъ. Разливы же прочихъ рѣкъ незначительны и сообщеніямъ не препятствуютъ. Черезъ нихъ, а равно какъ и черезъ всѣ топкія мѣста устроены гати и мостики, и кромѣ того въ г. Мглинѣ, черезъ

р. Туросу, и въ м. Почепѣ, черезъ р. Судость,—большіе мосты. Мосты и гати на этой дорогѣ проѣзжаемы во всякое время года и частымъ поврежденіямъ не подвержены. Дорога исправляется натуральною повинностію жителей (для чего приписано 19,291 душа), кромѣ переправы черезъ р. Ипуть, въ с. Овчинцѣ, и моста въ г. Мглинѣ; сооруженія эти содержатся наймомъ, на счетъ земскихъ сборовъ. Ширина дороги отъ 10 до 30 сажень. За провозъ тяжестей отъ м. Почена въ Брянскъ платится отъ 8 до 15 коп. серебромъ съ пуда; перевозка производится обыкновенно по окончаніи полевыхъ работъ. Зимомъ дорога находится въ удовлетворительномъ состояніи и для провоза тяжестей удобна.

5) *Отъ г. Стародуба до г. Погара*, всего 39 верстѣ и 235 сажень, дорога идетъ по направленію отъ запада къ востоку дугою, выпуклою къ сѣверу. Она пролегаетъ по мѣстности ровной, отъ г. Стародуба до м. Гринева глинистымъ и далѣе, не доѣзжая 5 верстѣ до г. Погара, сѣропесчанымъ и, наконецъ, упомянутые 5 верстѣ черноземнымъ грунтомъ. Дорогу пересѣкаетъ въ двухъ мѣстахъ р. Ваблия, но разливы ея незначительны и сообщеніямъ не препятствуютъ; переправы черезъ нее производятся по устроеннымъ мостамъ и гатамъ. Но вообще дорога находится въ дурномъ состояніи, мосты и гати, на ней устроенные, часто портятся, дорога не имѣетъ надлежащей ширины и въ нѣкоторыхъ мѣстахъ такъ узка, что два экипажа съ трудомъ могутъ разъѣхаться. Дорога содержится натуральною повинностію жителей (для чего приписано 9,667 душъ), кромѣ переправы черезъ р. Судость, въ г. Погарѣ, которая содержится наймомъ на счетъ земскихъ сборовъ. За провозъ тяжестей отъ г. Стародуба до г. Погара платится отъ 3 до 7 коп. серебромъ съ пуда. Зимомъ дорога въ удовлетворительномъ состояніи и проходитъ, отъ г. Стародуба до г. Гринева, по тѣмъ же мѣстамъ, что лѣтомъ, отъ мѣстечка же Гринева, для сокращенія пути, ѣздятъ проселочною дорогою черезъ Роговичевъ хуторъ въ г. Погарѣ.

6) *Отъ г. Стародуба черезъ города: Новгородъ-Сѣверскъ и Глуховъ до границы Курской губерніи*, всего 145 верстѣ и 267 сажень. Отъ Стародуба до Новгородъ-Сѣверска дорога пролегаетъ въ направленіи къ юго-востоку, по мѣстности ровной, до с. Азаровки сѣропесчанымъ и весьма въ немногихъ мѣстахъ песчанымъ грунтомъ; отъ с. Азаровки на нѣсколько верстѣ тянется песокъ и далѣе до самаго Новгородъ-Сѣверска глинистый грунтъ. Между с. Шептаками и Новгородъ-Сѣверскомъ находится, при хуторѣ Крутой-Дебрѣ, чрезвычайно длинный и крутой спускъ и такой же подъемъ; другой спускъ, такой же крутизны, болѣе версты длиною, находится при

спускъ къ новгородъ-сѣверской почтовой станціи. Отъ г. Новгородъ-Сѣверска дорога проходитъ въ томъ же юго-восточномъ направленіи, по мѣстности ровной, черноземнымъ грунтомъ до с. Пироговки, гдѣ находится переправа черезъ р. Десну. Переправа производится посредствомъ парома на канатѣ. Отъ с. Пироговки до с. Землянки, Глуховскаго уѣзда, дорога идетъ въ томъ же юго-восточномъ направленіи, по мѣстности ровной, песчанымъ и въ весьма немногихъ мѣстахъ болотистымъ грунтомъ. Отъ с. Землянки черезъ г. Глуховъ дорога пролегаетъ по направленію къ востоку. Мѣстность, по которой дорога проходитъ, ровная, во многихъ мѣстахъ, до г. Глухова, лѣсистая, крутой и глубокой оврагъ находится, не доѣзжая  $6\frac{1}{2}$  верстѣ до г. Глухова. Отъ г. Глухова до границы Путивльскаго уѣзда, Курской губерніи, мѣстность ровная и открытая. Грунтъ земли отъ с. Землянки до с. Черторигъ сѣропесчаный, далѣе до хутора Красовскаго черноземный и наконецъ отъ этого хутора до границы Курской губерніи песчаный. Дорогу пересѣкаютъ рѣки: Бабенецъ, Кичета, Ревна, Смячь, Десна, Осота, Рѣть, Есмань и Клевень. При разливахъ р. Десны переправа производится посредствомъ паромовъ на шестахъ и вѣслахъ; черезъ р. Бабенецъ, въ Стародубѣ, и черезъ р. Есмань, въ Глуховѣ, устроены постоянные мосты, которые, отъ разливовъ рѣкъ не разрушаются. Наконецъ разливы прочихъ рѣкъ незначительны и не препятствуютъ сообщеніямъ, которыя производятся по постояннымъ гатямъ и небольшимъ мостамъ. Мосты и гати на дорогѣ проѣзжаемы во всякое время года и частымъ поврежденіямъ не подвержены. Дорога содержится натуральною повинностію жителей, кромѣ моста черезъ р. Бабенецъ въ г. Стародубѣ, Нижне-Покровскаго моста и откосовъ, одѣтыхъ камнемъ съ канавою, въ г. Новгородъ-Сѣверскѣ, и переправы черезъ р. Десну въ Пироговкѣ. Сооруженія эти содержатся наймомъ на счетъ городскихъ и земскихъ сборовъ; для исправленія остальнаго пути приписано 28,284 души. Цѣна за провозъ тяжестей отъ г. Стародуба до г. Глухова, лѣтомъ и зимою, около 15 коп. серебромъ, а весною и осенью около 35—40 коп. серебромъ съ пуда, или отъ 10 до 25 коп. серебромъ за 100 верстѣ съ пуда.

7) *Отъ г. Кролевца до м. Воронежа, Глуховскаго уѣзда*, всего 27 верстѣ и 425 сажень. Отъ г. Кролевца до самаго м. Воронежа дорога идетъ въ направленіи къ сѣверу, по мѣстности ровной, песчанымъ, сѣропесчанымъ и хрящеватымъ грунтомъ. Дорогу пересѣкаютъ рѣки: Рѣть, Османь и Осота, но разливы ихъ незначительны и не препятствуютъ сообщенію, которое производится по устроеннымъ черезъ нихъ мостамъ и гатямъ. Мосты и гати на дорогѣ удобны для проѣзда во всякое время года и частымъ поврежденіямъ не подвержены. Дорога содержится натуральною повинностію

жителей, для чего приписано 3,895 душъ. Ширина дороги 12 сажень. За провозъ тяжестей отъ г. Кролевца до м. Воронежа платится отъ 3 до 5 коп. серебромъ съ пуда. Зимую дорога въ хорошемъ состояніи и для движенія тяжестей удобна.

8) *Отъ г. Козельца въ г. Остеръ*, всего 17<sup>1</sup>/<sub>4</sub> версты. Дорога отъ г. Козельца идетъ по направленію отъ востока къ западу, по мѣстности ровной, отъ г. Козельца до с. Любчинова сѣропесчанымъ, а далѣе до г. Остра песчанымъ грунтомъ. Вдоль этой дороги течетъ р. Остеръ, черезъ которую въ г. Козельцѣ находится плотина съ мостомъ и подъ г. Остромъ, при д. Юськовой-Греблѣ, тоже плотина и мостъ. Разливъ рѣки незначителенъ и дороги не затопляетъ. Мосты и гати на дорогѣ проѣзжаемы во всякое время года и частымъ поврежденіямъ не подвержены. Дорога содержится натуральною повинностію жителей, для чего приписано 5,195 душъ. За провозъ тяжестей изъ г. Козельца въ г. Остеръ платится около 3 коп. серебромъ съ пуда. Зимую дорога въ удовлетворительномъ состояніи и для провоза тяжестей удобна.

9) *Отъ корч. на р. Трубежь, Новозыбковскаго уѣзда, въ 10 верстахъ отъ ст. Чуровичей*, находящейся на смоленской почтовой дорогѣ, до г. Новозыбкова, всего 39 верстъ 484 саж. Отъ корч. Трубежь до н. Климова дорога идетъ по направленію къ сѣверо-востоку, далѣе до с. Рыловичей къ сѣверо-западу, въ послѣднемъ селеніи поворачиваетъ на западъ и идетъ въ этомъ направленіи до самаго г. Новозыбкова. Дорога пролегаетъ по мѣстности ровной; довольно замѣтныя горы находятся: одна въ 19 верстахъ впереди посада Чуровичи и другая въ 23 верстахъ не доѣзжая г. Новозыбкова; грунтъ мѣстности, по которой дорога проходитъ, сѣропесчаный. Дорогу пересѣкаютъ рѣки: Трубежь и Ирпа, но разливы ихъ незначительны и сообщеніямъ не препятствуютъ. Мосты и гати на дорогѣ могутъ существовать во всякое время года и частымъ поврежденіямъ не подвержены. Дорога содержится натуральными повинностями жителей, для чего приписано 13,437 душъ. Зимую дорога находится въ хорошемъ состояніи и для провоза тяжестей удобна.

## **В) Транспортныя или торговыя дороги.**

1) *Отъ Чернигова, черезъ сс. Масаны, Кошовку, Рудку, Мохнатинъ, Довжикъ, Кувичичи, Кези, Шуманы, Брехуны, въ м. Любечъ*, всего 50 верстъ

408 сажень. Дорога идетъ въ сѣверо-западномъ направленіи до самаго м. Любечъ, по мѣстности преимущественно ровной. Неровности находятся: 1) въ 4-хъ верстахъ отъ Чернигова провалье, называемое Черторый, черезъ которое устроены довольно отлогіе спускъ и подъемъ; 2) спускъ на плотину у с. Кошовки, черезъ р. Бѣлоусъ; 3) между Рудкою и Мохватнымъ, на рву, называемомъ Бычалкою, мостъ въ 3 сажени длиною, къ которому спускъ и подъемъ довольно круты, но по возможности разрыты и для проѣзда не затруднительны. Почва большею частію глиниста и мѣстами сѣропесчана. Разливы рѣкъ незначительны и сообщеніямъ не препятствуютъ. Мосты на дорогѣ удобны для проѣзда во всякое время года и частымъ поврежденіямъ не подвержены. Дорога содержится натурою жителями окрестныхъ селеній. Цѣнность провоза тяжестей зависитъ отъ состоянія дороги въ разныя времена года; при благоприятныхъ же обстоятельствахъ отъ Чернигова въ Любечъ—4 коп. серебромъ съ пуда. Дорога эта, вмѣстѣ съ минскою почтовою дорогою, служитъ сообщеніемъ Черниговской губерніи съ Минскою. По ней жители юго-восточныхъ и южныхъ уѣздовъ губерніи провозятъ свои произведенія и преимущественно хлѣбъ, пеньку и табакъ для сбыта въ мало-хлѣбородную Минскую губернію.

2) *Отъ Кіева въ г. Ромны*, черезъ м. Бровары, сс. Гоголевъ, Ядловку, мм. Новую Басань, Новый Быковъ, сс. Макѣевку и Галицу, мм. Монастырище и Ичню, сс. Парафѣевку и Крапивну. Отъ г. Кіева до Броваровъ дорога идетъ по шоссе; отъ м. Броваровъ до м. Новой Боссани дорога идетъ въ направленіи къ востоку, по мѣстности ровной, суглинистымъ грунтомъ. Отъ м. Новой Боссани она поворачиваетъ на сѣверо-востокъ и идетъ въ этомъ направленіи по мѣстности ровной же, до м. Новаго Быкова суглинистымъ, далѣе, до с. Заудайки, черноземнымъ и, наконецъ, до м. Ични сѣропесчанымъ грунтомъ. Рѣки, прилежація къ дорогѣ и пересѣкающія ее, хотя и разливаются, но разливы эти большею частію бываютъ незначительны и рѣдко препятствуютъ сообщеніямъ. Мосты на дорогѣ часто подвержены поврежденіямъ, но по возможности исправляются. Дорога содержится натуральною повинностію приписанныхъ къ ней окрестныхъ жителей. За провозъ тяжестей, лѣтомъ и зимою, платится отъ 15 до 20 коп. серебромъ съ пуда; въ ненастное время плата эта значительно увеличивается. Зимою дорога находится въ удовлетворительномъ состояніи.

3) *Отъ с. Хрѣновки*, Городнянскаго уѣзда, черезъ селенія: Новые Боровичи, Бречь и Кучиновку въ заштатный городъ, Черниговскаго уѣзда, *Березиу*. Отъ с. Хрѣновки дорога идетъ въ юго-западномъ направленіи, по

Смоленской почтовой дорогѣ, верстахъ въ 3-хъ отъ с. Гасичевки отходить отъ большой дороги влѣво и принимаетъ юго-восточное направленіе. Дорога проходитъ по мѣстности ровной, низменной, песчанымъ грунтомъ; отъ с. Бречь она поворачиваетъ на юго-западъ и идетъ по мѣстности же ровной, до с. Кучиновки песчанымъ, а далѣе до г. Березны сѣропесчанымъ грунтомъ. Во время разливовъ р. Снова переправа близъ с. Новыхъ Боровичей производится посредствомъ парома, во время же разлива прочихъ ручьевъ, пересекающихъ дорогу, переправа производится по плотинамъ, устроеннымъ въ селеніяхъ: Вел. Щимель, Бречи и Кучиновкѣ. Мосты подвержены частымъ поврежденіямъ и вообще дорога эта удобопрѣзжаема только зимою и во время сухаго лѣта. Содержится она натуральною повинностію жителей. За провозъ тяжестей отъ с. Хрѣновки до г. Березны нужно заплатить отъ 5 до 8 коп. серебромъ съ пуда. Зимою дорога въ хорошемъ состояніи. Дорога эта соединяетъ г. Березну съ г. Новозыбковымъ.

4) *Отъ г. Борзны*, черезъ Плиску, Ивангородъ, Крупичполь, въ *Ичню*. Отъ г. Борзны дорога эта идетъ до м. Ивангорода по направленію къ югу; отъ того же мѣстечка поворачиваетъ къ юго-западу. Она проходитъ по мѣстности ровной, отъ г. Борзны до с. Крупичполя черноземнымъ, а за этимъ селеніемъ песчанымъ грунтомъ, который, не доѣзжая 6-ти верствъ до м. Ични, переходитъ въ глинистый. Рѣки и ручьи, лежащіе близъ дороги, хотя и разливаются, но разливы ихъ незначительны, непродолжительны и сообщеніямъ не препятствуютъ. Мосты удобны для проѣзда во всякое время года и частымъ поврежденіямъ не подвержены. Дорога содержится натурою жителями, приписанныхъ къ ней, окрестныхъ селеній. За провозъ тяжестей отъ г. Борзны до м. Ични нужно заплатить отъ 4 до 5 копѣекъ серебромъ съ пуда.

5) *Отъ г. Новозыбова*, черезъ сс. Старые Бобовичи, Несвоевку и Несголюбку, до границъ *Мошлевской губерніи*. Дорога эта идетъ въ сѣверо-западномъ направленіи, по мѣстности ровной, по большей части сѣропесчанымъ грунтомъ и весьма въ немногихъ мѣстахъ черноземнымъ. Ее пересекаютъ: небольшой ручей въ г. Новомъ Мѣстѣ и рѣки: Карна, Ипутъ и Несвоевка. Во время разлива р. Ипути, который простирается почти на 3 версты, сообщеніе производится посредствомъ парома, но часто бываетъ очень затруднительно; черезъ остальные же рѣки устроены постоянные мосты и гати. Дорога содержится натурою, приписанными къ ней жителями соседнихъ селъ и деревень. За провозъ тяжестей нужно заплатить отъ 2½ до 3½ коп. серебромъ за 25 верствъ съ пуда. Она соеди-

няетъ г. Новозыбковъ съ м. Чечерскомъ, а черезъ него и со многими уѣздными городами Минской губерніи.

6) *Отъ границы Могилевской губерніи*, черезъ с. Душатинъ, г. Суражъ, с. Кулагн, п. Клиницы, с. Бѣлый Колодезь, г. Новозыбковъ и п. Злынку, до границы той же губерніи. Отъ с. Душатина до г. Суража дорога идетъ въ направленіи къ юго-востоку, потомъ поворачиваетъ на юго-западъ и идетъ въ этомъ направленіи до самаго п. Злынки, нѣсколько сворачивая на западъ. Дорога идетъ по мѣстности преимущественно ровной, съ небольшимъ спускомъ при с. Демевкѣ; грунтъ земли въ Мглинскомъ уѣздѣ песчаный, а въ Новозыбковскомъ большею частію сѣропесчаный; впрочемъ и здѣсь мѣстами встрѣчаются бугристые пески. При разливѣ р. Ипути при г. Суражѣ переправа производится на паромѣ, такъ что сообщеніе не прекращается въ теченіе цѣлаго года; при разливѣ р. Унечи, который продолжается около мѣсяца, переправа при с. Смолевичахъ производится на лодкахъ и дубкахъ и часто бываетъ сопряжена съ большими затрудненіями. Разливы же прочихъ рѣкъ незначительны и сообщеніямъ въ теченіе цѣлаго года не препятствуютъ. Мосты, находящіеся на дорогѣ, существуютъ во всякое время года и частымъ поврежденіямъ не подвержены. Дорога содержится натурою, приписанными къ ней жителями окрестныхъ селъ и деревень. За провозъ тяжестей отъ г. Суража въ г. Новозыбковъ платится отъ 8 до 10 коп. серебромъ съ пуда. Дорога эта кратчайшая между гг. Суражемъ и Новозыбковымъ, замѣняетъ почтовую, которая идетъ черезъ Мглинъ и Стародубъ. Кромѣ того она служитъ соединеніемъ различныхъ торговыхъ пунктовъ Могилевской и Черниговской губерній.

7) *Отъ границы Могилевской губерніи*, черезъ Латаки, Попову Гору, Кузнецы, Ущерпье, Рожны, Клиницы и Литовскъ до г. Стародуба. Дорога, отъ границы Могилевской губерніи до Ущерпья, идетъ по мѣстности ровной, въ юго-восточномъ направленіи, по большей части сѣропесчанымъ грунтомъ; отъ с. Ущерпья поворачиваетъ на сѣверо-востокъ и идетъ въ этомъ направленіи до п. Клинцовъ, по мѣстности ровной, песчанымъ грунтомъ. Отъ п. Клинцовъ до с. Литовска дорога направляется на юго-востокъ и далѣе, до г. Стародуба, проходитъ по мѣстности преимущественно ровной; незначительныя возвышенія находятся не доѣзжая  $1\frac{1}{2}$  верстъ до с. Душкина, въ полуверстѣ предъ дер. Селище, и не доѣзжая 2-хъ верстъ до с. Ярцова. Грунтъ дороги преимущественно песчаный и сѣропесчаный. Изъ рѣкъ, пересѣкающихъ дорогу, одна рѣка Ипуть разливается на значительное разстояніе и тогда сообщеніе, хотя и не прекращается посредствомъ парома на веслахъ и шестахъ, но часто бываетъ очень затрудни-



тельно. Разливы же прочихъ рѣкъ незначительны и сообщенію не препятствуютъ. Дорога содержится натуральною повинностію приписанныхъ къ ней жителей сосѣднихъ селъ и деревень. За провозъ тяжестей нужно заплатить отъ 10 до 20 копѣекъ серебромъ за 100 верстъ съ пуда; цѣнность эта зависитъ отъ времени года и состоянія дорогъ.

8) *Отъ с. Талалаевки*, черезъ с. Дорогинку, въ м. Ичню. Дорога эта по всему протяженію идетъ въ юго-восточномъ направленіи, по мѣстности ровной, до с. Дорогинки черноземнымъ грунтомъ, далѣе нѣсколько верстъ глинистымъ и наконецъ до м. Ични песчанымъ грунтомъ. Рѣки и ручьи, пересѣкающія дорогу, хотя и разливаются, но разливъ ихъ незначителенъ и сообщеніямъ не препятствуетъ. Мосты на дорогѣ подвержены частымъ поврежденіямъ, но по возможности исправляются. Она содержится натуральною повинностію, приписанными къ ней жителями сосѣднихъ селъ и деревень. За провозъ тяжестей необходимо заплатить, смотря по времени года и состоянію дороги, отъ 3 до 5 коп. серебромъ за 25 верстъ съ пуда. Дорога эта соединяетъ м. Ичню съ г. Нѣжиномъ.

9) *Отъ г. Новозыбкова*, черезъ селенія: Малый Крывецъ, Нижнее, г. Стародубъ, сс. Гриденки, Гарцовъ, Ивойтенки, Дягово, до м. Почепъ. Отъ г. Новозыбкова она сначала идетъ по транспортной дорогѣ изъ с. Душатина въ п. Злынку (описанной подъ № 6) и отдѣляется отъ нея, не доѣзжая трехъ верстъ до с. Манюки, и отсюда, до г. Нижняго, идетъ по направленію къ востоку; за этимъ же селеніемъ поворачиваетъ на сѣверовостокъ и сохраняетъ это направленіе до самаго м. Почепъ. Мѣстность, по которой она проходитъ, преимущественно ровная, имѣя однако же значительныя спуски и подъемы; грунтъ дороги наиболѣе сѣропесчаный, въ нѣкоторыхъ мѣстахъ песчаный и въ Мглинскомъ уѣздѣ песчаноглинистый. Значительныхъ рѣкъ по этой дорогѣ не находится, а разливы небольшихъ рѣчекъ сообщеніямъ не препятствуютъ. Мосты на дорогѣ удобны для проѣзда во всякое время года и частымъ поврежденіямъ не подвержены. Дорога содержится натуральною повинностію, приписанныхъ къ ней жителей окрестныхъ селъ и деревень. Цѣнность провоза тяжестей бываетъ различна и зависитъ отъ времени года и состоянія дороги. За провозъ отъ г. Новозыбкова до м. Почепъ нужно заплатить отъ 20 до 40 копѣекъ серебромъ съ пуда. Дорога эта (вмѣстѣ съ дорогою описанною подъ № 7) служитъ соединеніемъ хлѣбородной Орловской губерніи съ губерніями Могилевскою и Минскою. По ней обыкновенно провозится хлѣбъ, собираемый въ Орловской и Курской губерніяхъ, главный складъ котораго на-

ходится въ м. Почепѣ. За провозъ хлѣба обыкновенно платится отъ 10 до 15 коп. серебромъ за 100 верстъ съ пуда.

10) *Отъ границы Орловской губерніи, черезъ Гремячь, с. Пушкарн, Ма-мекино, г. Новгородъ-Сѣверскъ, селенія: Собычь, Чаплѣвку, Обтовъ, г. Кролевецъ, сс. Спасское, Гуты, г. Конотопъ, сс. Сосновку, Голенки, Гайворонъ и Туркиневку, до границы Полтавской губерніи; до с. Голенки, Коно-топскаго уѣзда, направленіе дороги отъ сѣвера къ югу; въ с. Голенки дорога сворачиваетъ на западъ и идетъ въ этомъ направленіи до с. Гайворона, гдѣ, повернувъ на юго-западъ, идетъ въ этомъ направленіи до границы Полтавской губерніи. Мѣстность, по которой дорога пролегаетъ, по большей части ровная. Грунтъ, до Новгородъ-Сѣверска сѣропесчаный, а далѣе, до с. Пироговки, дорога идетъ по почтовой дорогѣ, описаной подъ № 6 почтовыхъ до-рогъ, отъ переправы черезъ р. Десну дороги раздѣляются: почтовая идетъ на м. Воронежъ, а транспортная на с. Собычь, песчанымъ грунтомъ; отъ с. Собычь черезъ Кролевецъ до р. Сейма — сѣропесчанымъ. Переправа че-резъ р. Сеймъ производится посредствомъ парома. Отъ переправы до г. Конотопа дорога пролегаетъ черноземнымъ, песчанымъ и болотистымъ грунтомъ, который мѣняется почти на каждой верстѣ. Отъ г. Конотопа до границы Полтавской губерніи дорога пролегаетъ черноземнымъ грун-томъ. Кромѣ многихъ незначительныхъ рѣкъ, дорогу пересѣкаютъ рѣки: Десна и Сеймъ. Во время разливовъ р. Десны переправа при с. Пироговкѣ производится посредствомъ парома на веслахъ и шестахъ. Во время разлива рѣки Сейма переправа хотя и производится посредствомъ парома, но часто бываетъ очень затруднительна. Разливы же остальныхъ рѣкъ незначи-тельны и сообщеніямъ не препятствуютъ. Мосты на дорогѣ существуютъ во всякое время года и частымъ поврежденіямъ не подвержены. Дорога содержится натуральною повинностію приписанныхъ къ ней жителей окрестныхъ сель и деревень. За провозъ тяжестей нужно заплатить отъ 15 до 25 коп. серебромъ за 100 верстъ съ пуда. Во время снѣжной зны дорога находится въ хорошемъ состояніи; при зимѣ же малоснѣж-ной колоть и грязь чрезвычайно затрудняютъ движеніе тяжестей. Дорога эта соединяетъ г. Трубчевскъ и вообще западную часть Орловской губер-ніи съ г. Ромнами, куда значительнѣйшіе транспорты съ товарами слѣ-дуютъ по этой дорогѣ на ярмарки.*

11) *Отъ посада Климовой, черезъ сс. Старый-Ропскъ, Карповичи, м. Семіоновку, сс. Машево, Печенюги, г. Новгородъ-Сѣверскъ, Прокоповку, Жиховъ, Чернатское и м. Середину-Буду, да границы Орловской губерніи. Отъ п. Климовой до с. Сачковичей проходитъ по почтовой дорогѣ, опи-*

санной подъ № 9; отъ этого селенія до г. Новгородъ-Сѣверска дорога идетъ въ юго-восточномъ, а отъ г. Новгородъ-Сѣверска до м. Серединой-Буды въ сѣверо-восточномъ направленіи. Мѣстность, по которой дорога пролегаетъ, по большей части ровная. Довольно значительныя горы находятся: двѣ между с. Сачковичами и с. Старымъ-Ропкомъ и двѣ въ послѣднемъ селеніи. Дорога эта проходитъ до г. Новгородъ-Сѣверска сѣропесчанымъ и въ немногихъ мѣстахъ песчанымъ грунтомъ; отъ г. Новгородъ-Сѣверска до м. Серединой-Буды преимущественно сѣроглинистымъ грунтомъ и весьма въ немногихъ мѣстахъ песчанымъ. Дорогу пересѣкаютъ рѣки: въ с. Карповичахъ Сновъ, въ м. Семіоновкѣ — Ревна, въ г. Новгородъ-Сѣверскѣ—Десна и въ Чернацкомъ—Знобовка. Во время разливовъ рѣкъ Снова и Десны переправа, около 2-хъ мѣсяцевъ, производится посредствомъ паромовъ на шестахъ и веслахъ. Разливы же рѣкъ Ревны и Знобовки незначительны и непродолжительны; во время разливовъ переправа черезъ нихъ производится по тѣмъ же плотинамъ и мостамъ, что и лѣтомъ. Кромѣ этихъ рѣкъ, въ Новозыбковскомъ уѣздѣ пересѣкаютъ дорогу четыре оврага, черезъ которые устроены мосты. Мосты эти при разливѣ весеннихъ водъ повреждаются и тогда сообщеніе по этой дорогѣ прекращается. Обѣздъ производится отъ с. Сачковичей черезъ м. Новый-Ропскъ, с. Тимоновичи и Янжуловку до м. Семіоновки. Остальные затѣмъ мосты на дорогѣ удобны во всякое время года и частымъ поврежденіямъ не подвержены. Дорога исправляется натуральною повинностію приписанныхъ къ ней жителей окрестныхъ селъ и деревень. За провозъ тяжестей по этой дорогѣ нужно заплатить отъ 10 до 15 коп. серебромъ за 100 верстъ съ пуда. Она соединяетъ г. Новгородъ - Сѣверскъ съ г. Новозыбковымъ и вмѣстѣ съ тѣмъ различныя города Орловской губерніи съ Могилевскою.

12) *Отъ г. Сосницы*, черезъ с. Зметневъ и с. Оболонье, *въ с. Обтово*. Дорога эта имѣетъ направленіе отъ запада къ востоку. Она проходитъ по мѣстности ровной, отъ г. Сосницы до с. Зметнева сѣропесчанымъ грунтомъ, далѣе, до с. Оболонья, кустарниками, по песчаному грунту и отъ Оболонья до с. Обтова по сѣропесчаному. Дорогу пересѣкаютъ рѣки Убѣдъ и Десна. Разливы рѣки Убѣды рѣдко бываютъ значительны и сообщеніе производится по постоянной плотинѣ и мосту; при разливѣ же р. Десны, который продолжается отъ 1 $\frac{1}{2}$  до 2 мѣсяцевъ, сообщеніе производится посредствомъ паромовъ на веслахъ и шестахъ. Мосты на дорогѣ удобны во всякое время года и частымъ поврежденіямъ не подвержены. Дорога содержится натуральною повинностію приписанныхъ къ ней жителей сосѣднихъ селъ и деревень. За провозъ тяжестей необходимо заплатить отъ 10 до

15 коп. серебромъ съ пуда. Дорога эта можетъ служить кратчайшею, для соединенія г. Кролевеца и Глухова съ Сосниццею и Черниговымъ.

13) *Отъ границы Орловской губернии*, черезъ м. Середину-Буду, Каменку, Ямполь, Гамалѣвку, Слоуть, Глуховъ, Ярославецъ, Мутинь и Гуты, въ г. *Конотопъ*. Отъ м. Серединой-Буды, находящагося на границѣ Орловской губернии, до с. Гамалѣвки дорога проходитъ въ юго-западномъ направленіи, въ этомъ селеніи поворачиваетъ на юго-востокъ и идетъ до города Глухова, здѣсь опять поворачиваетъ на юго-западъ и сохраняетъ это направленіе до самаго г. Конотопа. Отъ м. Серединой-Буды до г. Глухова дорога проходитъ по мѣстности ровной, далѣе, до переправы черезъ р. Сеймъ, по мѣстности волнистой; наконецъ, отъ переправы до г. Конотопа дорога проходитъ по мѣстности ровной и верстахъ въ 10 отъ города выходитъ на транспортную дорогу, описанную подъ № 10. Отъ м. Серединой-Буды 7 верстъ дорога пролегаетъ черноземнымъ грунтомъ, далѣе до с. Каменки песчанымъ; отъ этого селенія до г. Глухова по большей части глинистымъ и въ немногихъ мѣстахъ песчанымъ; наконецъ, отъ г. Глухова до г. Конотопа грунтъ черноземный и въ немногихъ мѣстахъ глинистый. Изъ значительныхъ рѣкъ дорогу пересѣкаетъ только рѣка Сеймъ, во время разливовъ которой сообщеніе хотя и производится посредствомъ парома на шестахъ и веслахъ, но часто бываетъ очень затруднительно. Разливы же прочихъ рѣкъ незначительны и сообщеніямъ не препятствуютъ. Мосты на этой дорогѣ удобны для проѣзда во всякое время года и частымъ поврежденіямъ неподвержены. Дорога содержится натуральною повинностію приписанныхъ къ ней жителей окрестныхъ селъ и деревень. За провозъ тяжестей по этой дорогѣ необходимо заплатить около 10 коп. серебромъ за 100 верстъ съ пуда. Зимой дорога въ хорошемъ состояніи. Она соединяетъ торговые пункты: м. Середину-Буду, м. Ямполь, г. Глуховъ и г. Конотопъ.

14) *Изъ м. Ямполь*, черезъ с. Гремячку, г. Глуховъ, с. Холопковъ, д. Вязанки, до *границы Курской губернии*. Дорога идетъ въ направленіи отъ сѣвера къ югу, по мѣстности гористой и покрытой оврагами (ярами); отъ м. Ямполь до хут. Шостки черноземнымъ и глинистымъ грунтомъ, отъ хут. Шостки 5 верстъ лѣсомъ и песчанымъ и далѣе, до с. Березки, черноземнымъ съ глиной, отсюда до г. Глухова черноземнымъ. Отъ г. Глухова до границы Курской губернии грунтъ дороги преимущественно глинистый, а въ немногихъ мѣстахъ песчаный. Дорога эта водою не затопляется, мосты на ней могутъ существовать во всякое время года и частымъ поврежденіямъ не подвержены. Она содержится натуральною повинностію при-

писанныхъ къ ней жителей сосѣднихъ селъ и деревень. За провозъ тяжестей отъ г. Глухова до г. Путивля нужно заплатить около 4 коп. серебромъ съ пуда. По этой дорогѣ провозится много товаровъ изъ Орловской губернии, восточной части Новгородъ-Сѣверскаго уѣзда и изъ Глуховскаго на ярмарки въ города: Путивль и Ромны.

### В) Проселочныя дороги.

Главнѣйшія изъ проселочныхъ дорогъ:

1) Отъ г. Березны, черезъ селенія: Горбовъ, Красное, Слабинъ, Андрѣевку, Карховку и д. Вертечь, въ м. Любечь, по Черниговскому уѣзду.

2) Отъ с. Смичина, черезъ селенія: Буравку, Гусинку, Малый Листвень, Большой Злѣвъ, въ м. Любечь, по Городнянскому уѣзду.

3) Отъ с. Задерѣвки, черезъ с. Старой Приловичивъ, п. Добрянку, по Городнянскому уѣзду.

4) Отъ г. Городни, черезъ с. Хороброчи, до границы Могилевской губернии, по Городнянскому уѣзду.

5) Отъ с. Большаго Злѣва въ м. Рѣпки, по Городнянскому уѣзду.

6) Отъ м. Мѣны, черезъ сс. Чернотичи, Тельнос, Радомку, м. Погорѣльцы, с. Каменскій Хуторъ и посадъ Чуровичи, до границы Могилевской губернии, по Сосницкому и Новозыбковскому уѣздамъ.

7) Отъ с. Бречь, черезъ сс. Тихоновичи, Перелюбъ, м. Погорѣльцы, въ с. Машево, по Сосницкому уѣзду.

8) Отъ п. Чуровичъ, черезъ сс. Спиридонову-Буду, въ п. Злынку, по Новозыбковскому уѣзду.

9) Отъ г. Новозыбкова до с. Очесы-Рудни, по Новозыбковскому уѣзду.

10) Отъ с. Поповой-Горы въ с. Летахи, по Суражскому уѣзду.

11) Отъ с. Кузнецовъ, черезъ с. Жовницу, въ посадъ Клишцы, по Суражскому уѣзду.

12) Отъ с. Ляличей, черезъ сс. Кулаги, Старую-Гуту, Пятовскъ, въ г. Стародубъ, по Суражскому и Стародубскому уѣздамъ.

13) Отъ с. Ляличей въ с. Бѣлогощь, по Суражскому и Мглинскому уѣздамъ.

14) Отъ г. Суража, черезъ с. Высокое, въ с. Дехтяревку, по Суражскому и Мглинскому уѣздамъ.

15) Отъ с. Кульнева, черезъ с. Волжино, м. Почепъ, с. Дагово, м. Боклань, г. Погаръ, м. Гремячь, сс. Камень, Мефедовку и Голубовку, въ

м. Середину-Буду, по Мглинскому, Стародубскому и Новгородъ-Сѣверскому уѣздамъ.

16) Отъ с. Ивойтенокъ въ м. Боклань, по Мглинскому уѣзду.

17) Отъ м. Серединой-Буды, черезъ с. Старую Гуту, до границы Орловской губерніи, по Новгородъ-Сѣверскому уѣзду.

18) Отъ с. Костобобра, черезъ м. Семеновку, въ м. Погорѣльцы, по Новгородъ-Сѣверскому и Новозыбковскому уѣздамъ.

19) Отъ с. Гамалѣвки въ м. Воронежъ, по Глуховскому уѣзду.

20) Отъ с. Тулиголова, черезъ с. Ярославецъ и с. Волокитинь, до границы Курской губерніи, по Глуховскому уѣзду.

21) Отъ м. Мѣны, черезъ с. Холмы, въ с. Комаровку, по Сосницкому и Борзенскому уѣздамъ.

22) Отъ с. Волосковцевъ, черезъ с. Стольное, въ м. Салтыковку-Дѣвицу, по Сосницкому и Черниговскому уѣздамъ.

23) Отъ с. Жуковки, черезъ с. Стодолы, въ м. Мринь, по Черниговскому и Нѣжинскому уѣздамъ.

24) Отъ с. Жуковки, черезъ м. Орловку, въ с. Олишевку, по Черниговскому, Козелецкому и Нѣжинскому уѣздамъ.

25) Отъ с. Чемера, черезъ с. Дымерку, г. Остеръ, сс. Карпиловку, Касачевку, Сорокошицы и Навозъ, до р. Днѣпра, по Козелецкому и Остерскому уѣздамъ.

26) Отъ с. Борзны, черезъ с. Красловку и с. Великій Ведеръ, въ с. Гайворонь, по Борзенскому и Конотопскому уѣздамъ.

27) Отъ с. Краснаго, черезъ м. Бахмачъ, сс. Великій Вердеръ, Туркеневку, Иржавецъ, въ м. Ичню, по Конотопскому и Борзенскому уѣздамъ.

Вообще всѣ проселочныя дороги проѣзжаемы только въ сухое время года. Мосты на нихъ рѣдко находятся въ исправности, а во многихъ мѣстахъ переправа черезъ небольшія рѣки производится въ бродъ. Ширина ихъ часто бываетъ не болѣе 2 сажень, такъ что двѣ повозки не могутъ разъѣхаться. Дороги эти часто мѣняются, такъ что иногда лѣтомъ ѣздить по одной дорогѣ, а весною и осенью по другой. Проселочныя дороги земскою повинностію не поддерживаются, и только весьма не многія изъ нихъ поддерживаются помѣщиками въ исправности.

### Г) Зимнія дороги.

При описаніи болотъ было сказано, что главнѣйшія изъ нихъ простираются по направленію лѣвыхъ береговъ рѣкъ: Днѣпра, Десны, Сейма и

другихъ меньшихъ. Этихъ болотъ и лѣтомъ объѣхать невозможно, а проложены черезъ нихъ гребли и гати для кратчайшихъ сообщеній, поэтому и зимнихъ дорогъ, значительно сокращающихъ пути, въ Черниговской губерніи не имѣется.

Въ заключеніе прилагаемъ здѣсь таблицу существующихъ въ Черниговской губерніи: почтовыхъ, транспортныхъ, этапныхъ и военныхъ дорогъ (\*).

*I. Почтовые дороги, пролегающія по Черниговской губерніи.*

Шоссе:

	Версты.	Сажени.
Отъ г. Чернигова до границы Кіевской губерніи.	125	210
» Чернигова до границы Могилевской губерніи.	64	»
Всего . . .	189	210

1) Московская дорога отъ шоссе въ Козелецкомъ уѣздѣ, черезъ города: Нѣжинъ, Борзну, м. Батуринъ и города: Кролевецъ и Глуховъ, до границы Орловской губерніи . . . 251 108<sup>2</sup>/<sub>3</sub>

Пролегаетъ по грунтамъ:

чернозему . . . . .	52	119
сѣропесчаному . . . . .	61	246 <sup>1</sup> / <sub>2</sub>
песчаному . . . . .	48	25 <sup>1</sup> / <sub>3</sub>
сѣроглинистому . . . . .	1	70
глинистому . . . . .	11	408
хрящеватому . . . . .	43	318 <sup>5</sup> / <sub>6</sub>
вязкому . . . . .	—	215
илловатому . . . . .	3	102
гатами . . . . .	25	410 <sup>1</sup> / <sub>4</sub>
мостами . . . . .	—	374 <sup>3</sup> / <sub>7</sub>
деревянною мостовою въ г. Нѣжинѣ .	3	388
каменною мостовою въ г. Глуховѣ .	1	375
переправою черезъ рѣку Сеймъ . .	—	56

2) Полтавская дорога отъ г. Чернигова, черезъ г. Нѣжинъ, до границы Полтавской губерніи 112 348

(\*) Свѣденія эти доставлены губернской строительной и дорожной комиссію въ статистическій комитетъ, въ 1862 году.

	Версты.	Сажени.
Прелегаеть по грунтамъ:		
чернозему . . . . .	35	277
сѣропесчаному . . . . .	39	297
песчаному . . . . .	10	181
илловатому . . . . .	1	153
гатами . . . . .	21	184
мостами . . . . .	—	268
мостовою деревянною въ г. Нѣжинѣ .	3	388
переправою около г. Чернигова че- резъ р. Десну . . . . .	—	100
3) Минская дорога отъ Чернигова, черезъ Го- роднянскій уѣздъ, до границы Минской губернии .		
	63	392 <sup>2</sup> / <sub>7</sub>
Прелегаеть по грунтамъ:		
чернозему . . . . .	10	26
сѣропесчаному . . . . .	21	159
песчаному . . . . .	28	162 <sup>2</sup> / <sub>7</sub>
гатами . . . . .	2	432
мостами . . . . .	—	113
4) Дорога отъ Чернигова, черезъ заштатный городъ Березное, до Новгородъ-Сѣверска, имѣю- щая свое начало отъ смоленской дороги на 12-й верстѣ отъ г. Чернигова (*) . . . . .		
	160	444 <sup>1</sup> / <sub>2</sub>
Прелегаеть по грунтамъ:		
чернозему . . . . .	64	67
сѣропесчаному . . . . .	33	141 <sup>1</sup> / <sub>2</sub>
песчаному . . . . .	22	317
сѣроглинистому . . . . .	5	381
глинистому . . . . .	29	485
гатами . . . . .	4	313 <sup>1</sup> / <sub>2</sub>
мостами . . . . .	—	217 <sup>1</sup> / <sub>2</sub>
переправою черезъ рѣку Сновъ . . . . .	—	22
5) Дорога отъ Сосницы, черезъ Галайбинъ хуторъ, мѣстечко Батурино и городъ Конотопъ, до границы Полтавской губернии . . . . .		
	102	368

(\*) Смори № 13 стр. 83.



	Версты.	Сажени.
<b>Пролегаетъ по грунтамъ:</b>		
чернозему . . . . .	54	234
сѣропесчаному . . . . .	31	210
глинистому . . . . .	5	242
переправою черезъ рѣку Десну . .	—	108
песчаному . . . . .	1	357
мостами . . . . .	—	110
гатами . . . . .	9	107
6) Дорога отъ мѣстечка Броваровъ до гра- ницы Полтавской губерніи . . . . .	18	150
<b>Пролегаетъ по грунтамъ:</b>		
супесчаному . . . . .	10	188
песчаному . . . . .	2	400
суглинистому . . . . .	4	481
гатами . . . . .	—	64
мостами . . . . .	—	11
насыпью . . . . .	—	6
7) Дорога отъ города Суража до г. Мглина.	35	—
<b>Пролегаетъ по грунтамъ:</b>		
пловатому . . . . .	3	229
глинисто-сѣрымъ . . . . .	27	124
переправою черезъ рѣку Пиуть . .	—	22
суглинистому . . . . .	1	400
сѣропесчаному . . . . .	1	71
гатами . . . . .	1	78
мостами . . . . .	—	76
8) Дорога отъ г. Мглина, черезъ м. Ночепъ, до границы Орловской губерніи . . . . .	77	244 <sup>1</sup> / <sub>2</sub>
<b>Пролегаетъ по грунтамъ:</b>		
глинистому . . . . .	—	123
пловатому . . . . .	—	456
сѣропесчаному . . . . .	22	303
глинисто-песчаному . . . . .	10	459
песчаному . . . . .	4	450
чернозему . . . . .	12	292
черно-глинисто-песчаному . . . . .	18	36
гатами . . . . .	6	461
мостами . . . . .	—	164 <sup>1</sup> / <sub>2</sub>
СТАТ. ОПИС. ЧЕРНИГОВСКОЙ ГУБ.		6

	Версты.	Сажени,
9) Дорога отъ г. Стародуба до заштатнаго города Погара . . . . .	39	235
Прелегаеть по грунтамъ :		
сѣропесчаному . . . . .	23	29 <sup>1</sup> / <sub>2</sub>
суглинистому . . . . .	4	9
чернозему . . . . .	11	102
гатыми . . . . .	1	63 <sup>1</sup> / <sub>2</sub>
мостами . . . . .	—	31
10) Дорога отъ г. Стародуба, черезъ Новгородъ-Сѣверскъ и Глуховъ, до границы Курской губернии . . . . .	145	267 <sup>2</sup> / <sub>3</sub>
Прелегаеть по грунтамъ :		
сѣропесчаному . . . . .	27	552 <sup>5</sup> / <sub>6</sub>
песчаному . . . . .	22	271 <sup>2</sup> / <sub>7</sub>
суглинистому . . . . .	10	65 <sup>4</sup> / <sub>7</sub>
глинистому . . . . .	42	197 <sup>2</sup> / <sub>7</sub>
илловатому . . . . .	3	95
хрящеватому . . . . .	25	338 <sup>5</sup> / <sub>6</sub>
чернозему . . . . .	5	108
гатыми . . . . .	6	480 <sup>4</sup> / <sub>7</sub>
плотинами . . . . .	—	344 <sup>1</sup> / <sub>2</sub>
мостами . . . . .	—	191 <sup>2</sup> / <sub>3</sub>
мостовою въ г. Стародубѣ . . . . .	—	165
переправою черезъ рѣку Десну въ городѣ Новгородъ-Сѣверскъ . . . . .	—	57
11) Дорога отъ г. Кролевца до мѣстечка Воронежа . . . . .	27	464 <sup>1</sup> / <sub>3</sub>
Прелегаеть по грунтамъ :		
хрящеватому . . . . .	6	425 <sup>5</sup> / <sub>6</sub>
сѣропесчаному . . . . .	6	269
песчаному . . . . .	13	332 <sup>1</sup> / <sub>2</sub>
гатыми . . . . .	—	392
мостами . . . . .	—	45 <sup>1</sup> / <sub>4</sub>
12) Дорога отъ г. Козельца до г. Остра . . . . .	17	131
Прелегаеть по шоссе . . . . .	1	100
По грунтамъ :		
сѣропесчаному . . . . .	8	226
песчаному . . . . .	2	420

	Версты.	Сажени.
суглинистому . . . . .	3	288
плотинами . . . . .	—	308
гатыми . . . . .	—	238
мостами . . . . .	—	51
13) Смоленская дорога, черезъ гг. Городню, Стародубъ и Мгливъ, до границы Смоленской губ.	253	212 <sup>1</sup> / <sub>7</sub>
Прелегаеть по грунтамъ:		
чернозему . . . . .	18	203
сѣропесчаному . . . . .	136	199 <sup>1</sup> / <sub>3</sub>
песчаному . . . . .	70	402
сѣроглинистому . . . . .	6	178
суглинистому . . . . .	1	169
сѣропловатому . . . . .	—	282 <sup>1</sup> / <sub>2</sub>
черноземно-песчаному . . . . .	1	72
гатыми . . . . .	16	34 <sup>1</sup> / <sub>7</sub>
мостами . . . . .	1	136
плотинами . . . . .	—	433 <sup>1</sup> / <sub>2</sub>
14) Дорога Новозыбковская, имѣющая начало отъ Смоленской дороги, при хуторѣ, Трубежѣ до г. Новозыбкова . . . . .	39	484
Прелегаеть по грунтамъ:		
сѣропесчаному . . . . .	17	474
песчаному . . . . .	19	424
мостами . . . . .	—	86
гатыми . . . . .	2	—
Итого почтовыхъ дорогъ:		
по шоссе . . . . .	189	210
грунтовыхъ . . . . .	1,382	406
мостами . . . . .	5	139 <sup>2</sup> / <sub>3</sub>
гатыми . . . . .	100	461 <sup>1</sup> / <sub>2</sub>
плотинами { земляными . . . . .	2	106
{ каменными . . . . .	—	119
переправами . . . . .	—	373
мостовыми: { деревянными . . . . .	3	388
{ каменными . . . . .	2	40

II) Транспортныя дороги, пролегающія по Черниговской губерні:

Версты. Сажени.

1) Дорога, идущая отъ раздѣленія дорогъ: почтовой Новозыбковской и транспортной Семіоновской, черезъ сс. Сачковичи, Старый Ронскъ, Бровничи, Карповичи, м. Семіоновку и д. Лизуновку, до соединенія ея съ почтовою отъ г. Сосницы въ г. Новгородъ-Сѣверскъ . . . . . 75 321<sup>1</sup>/<sub>7</sub>

Прелегаеть по грунтамъ:

глинисто-песчаному . . . . .	5	51 <sup>3</sup> / <sub>4</sub>
песчаному . . . . .	6	242 <sup>1</sup> / <sub>7</sub>
сѣропесчаному . . . . .	61	131 <sup>1</sup> / <sub>7</sub>
плотинами . . . . .	1	6
гатыми . . . . .	1	401
мостами . . . . .	—	157 <sup>2</sup> / <sub>7</sub>

2) Дорога, идущая отъ Новгородъ-Сѣверска, черезъ сс. Прокоповку, Калѣевку, д. Дмитровка, сс. Жиховъ, Гутку, Чернацкое, м. Середицу-Буду, до границы Орловской губерніи . . . . . 63 192<sup>4</sup>/<sub>7</sub>

Прелегаеть по грунтамъ:

сѣропесчаному . . . . .	52	457 <sup>4</sup> / <sub>7</sub>
песчаному . . . . .	3	494 <sup>5</sup> / <sub>7</sub>
чернозему . . . . .	4	143
гатыми . . . . .	1	436 <sup>1</sup> / <sub>7</sub>
мостами . . . . .	—	76
переправами черезъ р. Десну и Шуть . . . . .	—	83

3) Дорога, идущая отъ соединенія съ почтовою дорогою изъ Чернигова въ Сосницу, черезъ с. Максимъ, Сосницкаго уѣзда, г. Борзну, с. Шлиску, м. Иваць-Городъ, Борзенскаго уѣзда, до границы Пелтавской губерніи . . . . . 88 318

Прелегаеть по грунтамъ:

сѣропесчаному . . . . .	33	147 <sup>1</sup> / <sub>2</sub>
песчаному . . . . .	9	322
сѣроглинистому . . . . .	5	86
глинистому . . . . .	—	243
глинисто-песчаному . . . . .	2	134

	Версты.	Сажени.
чернозему . . . . .	28	315
гатами . . . . .	6	184 <sup>1</sup> / <sub>2</sub>
мостами . . . . .	—	213
переправами через р. Десну . . . . .	—	145

4) Дорога, идущая отъ соединенія транспортной дороги, идущей изъ Новозыбкова въ г. Стародубъ, черезъ сс. Митюки, Бѣлый Колодезь, Новозыбковского уѣзда, п. Суражскаго уѣзда, п. Клиницы, сс. Смолевичи, Кулаги, до г. Суража . . . . .

Пролегаетъ по грунтамъ:

сѣропесчаному . . . . .	39	393
песчаному . . . . .	9	408
глинисто-сѣропесчаному . . . . .	4	239
глинисто-песчаному . . . . .	3	280
гатами . . . . .	4	200
мостами . . . . .	—	141 <sup>1</sup> / <sub>2</sub>
переправой черезъ р. Ипутъ . . . . .	—	22

5) Дорога, идущая по Городнянскому уѣзду, отъ п. Добрянки, черезъ д. Александровку, с. Буровку, д. Маслаковку гдѣ выходитъ на почтовую дорогу изъ Чернигова въ Минскъ . . . . .

Пролегаетъ по грунтамъ:

сѣропесчаному . . . . .	10	458 <sup>1</sup> / <sub>2</sub>
песчаному . . . . .	29	89
гатами . . . . .	—	479
мостами . . . . .	—	12 <sup>1</sup> / <sub>2</sub>

6) Дорога, идущая по Городнянскому и Черниговскому уѣздамъ (начиная отъ дороги идущей изъ г. Березнаго въ г. Сосницю), черезъ хуторъ Радшевскаго, Юрьевку, сс. Кучиновку, Великій Щимель, д. Рудню и черезъ м. Новые Боровичи, до дороги, ведущей изъ Чернигова въ Смоленскъ . . . . .

Пролегаетъ по грунтамъ:

чернозему . . . . .	11	84
сѣропесчаному . . . . .	18	436

	Версты.	Сажени.
песчаному . . . . .	19	174
плотинами . . . . .	3	498
мостами . . . . .	—	90 <sup>1</sup> / <sub>2</sub>

7) Дорога, идущая отъ Чернигова, черезъ с. Масаны, д. Кошовку, сс. Рудку, Мохнатинъ, Довжикъ, Кувиччи, Кези, Шуманы, Смолеговку, Брехуны, м. Любечь, до р. Днѣпра . . . . .

Пролегаетъ по грунтамъ:

сѣропесчаному . . . . .	40	398
чернозему . . . . .	7	362
песчаному . . . . .	1	407
гателями . . . . .	—	155
мостами . . . . .	—	84

8) Дорога отъ г. Сосницы до г. Кролевца, черезъ хуторъ Андреевку, Оболонье, Городище, Райгородокъ, Обтовъ, Реутинцы . . . . .

Пролегаетъ по грунтамъ:

чернозему . . . . .	5	359
сѣропесчаному . . . . .	44	477
песчаному . . . . .	12	114
суглинистому . . . . .	—	107
плотинами . . . . .	—	410
переправой черезъ р. Десну . . . . .	—	100
гателями . . . . .	—	449
мостами . . . . .	—	65 <sup>1</sup> / <sub>2</sub>

9) Дорога отъ г. Глухова, черезъ Шостенскій пороховой заводъ, до м. Воронежа . . . . .

Пролегаетъ по грунтамъ:

твердымъ хрящеватымъ . . . . .	10	320
сѣропесчаному . . . . .	9	77 <sup>1</sup> / <sub>3</sub>
песчаному . . . . .	10	476
глинисто-песчаному . . . . .	1	52 <sup>5</sup> / <sub>6</sub>
глинистому . . . . .	—	97
гателями . . . . .	1	118
мостами . . . . .	—	32 <sup>1</sup> / <sub>6</sub>

	Версты.	Сажени.
10) Дорога, идущая отъ г. Глухова, черезъ с. Холопково, до границы Курской губерніи . . . . .	27	390 <sup>2</sup> / <sub>3</sub>
Пролегаетъ по грунтамъ:		
тврдо-песчаному . . . . .	21	409 <sup>2</sup> / <sub>3</sub>
сѣропесчаному . . . . .	1	496
глинистому . . . . .	1	306
песчаному . . . . .	1	306 <sup>1</sup> / <sub>6</sub>
гатами . . . . .	—	198 <sup>5</sup> / <sub>6</sub>
мостами . . . . .	—	44 <sup>2</sup> / <sub>7</sub>
плотинами . . . . .	—	130
11) Дорога, идущая отъ г. Новозыбкова, черезъ с. Замышевъ, дд. Малый Кривецъ, Малую и Великую Тополь и с. Нижнее, до г. Стародуба . . . . .	52	373 <sup>1</sup> / <sub>2</sub>
Пролегаетъ по грунтамъ:		
чернозему . . . . .	3	160 <sup>5</sup> / <sub>6</sub>
сѣропесчаному . . . . .	42	472
суглинистому . . . . .	5	346 <sup>1</sup> / <sub>2</sub>
гатами . . . . .	—	256 <sup>1</sup> / <sub>2</sub>
мостами . . . . .	—	46 <sup>1</sup> / <sub>2</sub>
плотинами . . . . .	—	92
12) Дорога, идущая отъ г. Стародуба въ м. Почепъ, по Стародубскому и Мглинскому уѣздамъ . . . . .	64	152
Пролегаетъ по грунтамъ:		
чернозему . . . . .	—	657
сѣропесчаному . . . . .	42	229 <sup>6</sup> / <sub>7</sub>
суглинистому . . . . .	2	149
черноземно-песчаному . . . . .	6	320
глинисто-песчаному . . . . .	2	333 <sup>1</sup> / <sub>2</sub>
глинисто-сѣропесчаному . . . . .	7	172 <sup>1</sup> / <sub>2</sub>
мостами . . . . .	—	86
гатами . . . . .	1	89 <sup>1</sup> / <sub>2</sub>
плотинами . . . . .	—	114 <sup>5</sup> / <sub>7</sub>
13) Дорога, идущая отъ м. Почепа, на г. Трубчевскъ, до границы Орловской губерніи . . . . .	9	7 <sup>1</sup> / <sub>2</sub>

	Версты. Сажени.	
Пролегаетъ по грунтамъ:		
черноземному . . . . .	—	320
песчаному . . . . .	5	407
песчано-болотистому . . . . .	2	195
переправую черезъ р. Судость.	—	40
мостами . . . . .	—	3 <sup>1</sup> / <sub>2</sub>
гатыми . . . . .	—	42
<hr/>		
Итого транспортныхъ дорогъ.	722	423
По местамъ . . . . .	2	56
» гатыми . . . . .	19	324
» плотинамъ . . . . .	6	250
» переправамъ . . . . .	—	392

*III. Военныя дороги, пролегающія по Черниговской губерніи.*

1) Дорога изъ города Нѣжина въ г. Роменъ; начинается отъ почтовой дороги въ с. Талалаевки и проходитъ черезъ с. Безугловку, Томашевку, Нѣжинскаго уѣзда, м. Ичню и с. Туркеневку, Борзенскаго уѣзда, до границы Полтавской губерніи . . . . .

60      134

Пролегаетъ по грунтамъ:

чернозему . . . . .	39	184
сѣропесчаному . . . . .	4	167
песчаному . . . . .	13	394
глинистому . . . . .	—	311
гатыми . . . . .	2	42 <sup>1</sup> / <sub>2</sub>
мостами . . . . .	—	33 <sup>1</sup> / <sub>2</sub>

2) Дорога, отъ м. Олишевки, Козелецкаго уѣзда, черезъ с. Мринь, м. Носовку, Нѣжинскаго уѣзда, с. Кобицу и м. Быковъ, Козелецкаго уѣзда . . . . .

79      187

Пролегаетъ по грунтамъ:

сѣропесчаному . . . . .	34	5
суглинистому . . . . .	9	326
илловатому . . . . .	1	191
песчаному . . . . .	4	138



	Версты.	Сажени.
чернозему . . . . .	24	358
гатыми . . . . .	5	21
мостами . . . . .	—	148

3) Дорога отъ м. Броваровъ, черезъ м. Гоголевъ, Остерскаго уѣзда, Ядловку, м. Повую Басань, м. Быковъ, Козелецкаго уѣзда, мм. Макіевку, Галицу и Монастырище, Нѣжинскаго уѣзда, потомъ частію Полтавской губерніи, въ м. Нчию, гдѣ она соединяется съ военною дорогою изъ Нѣжина въ Ромень, пролегаетъ по Черниговской губерніи . . .

118 260

Пролегаетъ по грунтамъ:

суглинистому . . . . .	29	485
песчаному . . . . .	6	123 <sup>1</sup> / <sub>2</sub>
чернозему . . . . .	61	307 <sup>1</sup> / <sub>2</sub>
сѣропесчаному . . . . .	8	413
глинистому . . . . .	6	104
низменными мѣстами . . . . .	—	78
плотинами . . . . .	1	330 <sup>1</sup> / <sub>2</sub>
мостами . . . . .	—	68 <sup>1</sup> / <sub>2</sub>
гатыми . . . . .	3	350

4) Дорога, въ Мглинскомъ уѣздѣ, отъ Смоленской почтовой дороги въ с. Молодьково, черезъ д. Цынки и с. Дегтеровку, до границы Могилевской губерніи . . . . .

21 245<sup>6</sup>/<sub>7</sub>

Пролегаетъ по грунтамъ:

чернозему . . . . .	—	315
сѣропесчаному . . . . .	2	44
песчаному . . . . .	18	167
пловатому . . . . .	—	91
мостами . . . . .	—	11 <sup>6</sup> / <sub>7</sub>
гатыми . . . . .	—	57
рѣкою Бродомъ по песчаному грунту . . . . .	—	45
переправою черезъ р. Ипутъ.	—	15

5) Дорога изъ города Мглина, черезъ Васюкалы, Вельжичи, Балыки, д. Козловку, Бал-

	Версты. Сажени.	
ково, Чемоданова, Котелки, Норово, д. Буду, сс. Кульнево и Кошово, до границы Орловской губернии . . . . .	57	92 <sup>3</sup> / <sub>4</sub>
Прелегаеть по грунтамъ:		
чернозему . . . . .	3	217 <sup>1</sup> / <sub>2</sub>
сѣропесчаному . . . . .	48	476 <sup>3</sup> / <sub>4</sub>
сѣроглинистому . . . . .	—	297 <sup>1</sup> / <sub>2</sub>
пловатому . . . . .	2	263 <sup>1</sup> / <sub>2</sub>
глинистому . . . . .	—	29
мостами . . . . .	—	69 <sup>1</sup> / <sub>7</sub>
гатами . . . . .	1	239 <sup>1</sup> / <sub>2</sub>

6) Дорога изъ г. Мглина, черезъ д. Старую Романовку, с. Разрытое, хут. Александровку и д. Жуково, соединяется съ транспортною отъ Почена въ Стародубъ въ с. Ивойтенокъ . . . . .

38 135<sup>5</sup>/<sub>7</sub>

Прелегаеть по грунтамъ:

сѣроватому . . . . .	3	497 <sup>1</sup> / <sub>2</sub>
сѣропесчаному . . . . .	29	226 <sup>1</sup> / <sub>4</sub>
глинисто-сѣропесчаному . . . . .	1	32 <sup>1</sup> / <sub>7</sub>
пловатому . . . . .	—	443
глинисто-песчаному . . . . .	2	1,176
мостами . . . . .	—	54 <sup>1</sup> / <sub>7</sub>
гатами . . . . .	—	285

7) Дорога отъ шоссе къ Киеву (на 2-й вер- стѣ отъ г. Козельца), проходитъ черезъ д. То- паль, сс. Мостице, Морковци, Ярославку, Ста- рую и Новую Басани, до дороги идущей изъ м. Броваровъ въ Ичню . . . . .

50 380<sup>1</sup>/<sub>2</sub>

Прелегаеть по грунтамъ:

сѣропесчаному . . . . .	9	460
песчаному . . . . .	10	219 <sup>1</sup> / <sub>2</sub>
суглинистому . . . . .	7	151
чернозему . . . . .	22	456
плотинами . . . . .	—	86
мостами . . . . .	—	8

8) Дорога изъ города Новозыбкова, черезъ посадъ Злынку, до границы Могилевской губернии. . . . .

20 291<sup>1</sup>/<sub>2</sub>

	Версты.	Сажени.
Прелегаеть по грунтамъ:		
сѣропесчаному . . . . .	5	55 <sup>2</sup> / <sub>3</sub>
песчаному . . . . .	15	42
плотинами . . . . .	—	127 <sup>1</sup> / <sub>2</sub>
мостами . . . . .	—	20 <sup>1</sup> / <sub>2</sub>
гатыми . . . . .	—	45
9) Дорога отъ г. Конотопа, идущая черезъ Сосновку, Самбуръ, Гайворонъ до границы Полтавской губерніи . . . . .		
	51	267 <sup>1</sup> / <sub>2</sub>
Прелегаеть по грунтамъ:		
чернозему . . . . .	49	381
гатыми . . . . .	1	365
мостами . . . . .	—	21 <sup>1</sup> / <sub>2</sub>
10) Дорога отъ с. Галенки, соединяется съ дорогою изъ г. Конотопа на Гайворонъ, проходить черезъ сс. Тиницу, Курень и Бахмачъ, дом. Батурина . . . . .		
	46	49
Прелегаеть по грунтамъ:		
чернозему . . . . .	42	311
гатыми . . . . .	3	213
мостами . . . . .	—	25
11) Дорога отъ с. Галенки, Конотопскаго уѣзда, черезъ Красный-Колядинъ, до границы Полтавской губерніи . . . . .		
	17	484
Прелегаеть по грунтамъ:		
чернозему . . . . .	15	63
гатыми . . . . .	2	384
мостами . . . . .	—	37
12) Дорога отъ г. Конотопа черезъ с. Гуты, Конотопскаго уѣзда, д. Любитовъ и с. Спасское, Кролевецкаго уѣзда, до Московской почтовой дороги. . . . .		
	37	446 <sup>1</sup> / <sub>2</sub>
Прелегаеть по грунтамъ:		
чернозему . . . . .	18	42
песчаному . . . . .	17	84
сѣропесчаному . . . . .	1	55
гатыми . . . . .	1	229
мостами . . . . .	—	36 <sup>1</sup> / <sub>2</sub>

	Версты.	Сажени.
13) Дорога отъ Конотопа черезъ Свячло-Казацкое-Сахновку до границы Курской губернии . . . . .	10	213
Пролегаетъ по грунтамъ:		
чернозему . . . . .	10	9
гатами . . . . .	—	194
мостами. . . . .	—	10
14) Дорога изъ города Глухова черезъ м. Ямполь, Глуховскаго уѣзда, с. Каменку, Новгородъ-Сѣверскаго уѣзда, въ Середину-Буду . . . . .	63	222 <sup>1</sup> / <sub>3</sub>
Пролегаетъ по грунтамъ:		
хрящеватому . . . . .	18	419 <sup>1</sup> / <sub>3</sub>
глинистому. . . . .	10	456
суглинистому . . . . .	—	73
песчаному . . . . .	15	208 <sup>1</sup> / <sub>2</sub>
сѣропесчаному. . . . .	8	27 <sup>1</sup> / <sub>2</sub>
чернозему . . . . .	9	12 <sup>1</sup> / <sub>2</sub>
гатами . . . . .	—	211 <sup>2</sup> / <sub>3</sub>
мостами. . . . .	—	93 <sup>1</sup> / <sub>2</sub>
плотинами . . . . .	—	220 <sup>1</sup> / <sub>3</sub>
15) Дорога отъ м. Ямполь, Глуховскаго уѣзда, до Шостенскаго пороховаго завода. . . . .	20	135 <sup>1</sup> / <sub>3</sub>
Пролегаетъ по грунтамъ:		
хрящеватому . . . . .	8	108 <sup>2</sup> / <sub>3</sub>
сѣропесчаному. . . . .	6	254 <sup>1</sup> / <sub>2</sub>
песчаному . . . . .	5	253 <sup>2</sup> / <sub>3</sub>
гатами . . . . .	—	3
мостами. . . . .	—	15 <sup>1</sup> / <sub>2</sub>
16) Дорога отъ города Глухова черезъ с. Ярославецъ и Мутпнѣ, Кролевскаго уѣзда, до границы Молтавской губернии . . . . .	43	328 <sup>1</sup> / <sub>2</sub>
Пролегаетъ по грунтамъ:		
хрящеватому . . . . .	15	370
суглинистому . . . . .	8	349 <sup>1</sup> / <sub>3</sub>
глинистому. . . . .	5	124 <sup>1</sup> / <sub>2</sub>
чернозему . . . . .	9	333
сѣрынѣ . . . . .	2	275
сѣропесчаному. . . . .	1	217

	Версты.	Сажени.
мостами . . . . .	—	13
плотинами . . . . .	—	146 <sup>2</sup> / <sub>3</sub>
17) Дорога по старой Киевской дорогѣ, начинае- тся на 3-й верстѣ отъ г. Чернигова, че- резъ д. Жолвинку, с. Шестащицу, Слабинь, Чер- ниговскаго уѣзда, Смолить, м. Моровскъ, Карпи- ловку, г. Остерь, с. Булаховъ, до Семиполокъ, Остерскаго уѣзда . . . . .		
	100	496
Пролегаетъ по грунтамъ:		
суглинному . . . . .	26	299 <sup>1</sup> / <sub>2</sub>
чернозему . . . . .	5	108
сѣропесчаному . . . . .	50	147 <sup>1</sup> / <sub>2</sub>
песчаному . . . . .	17	251
переправой черезъ рѣку Десну . . . . .	—	170
мостами . . . . .	—	78
гатами . . . . .	—	442
18) Дорога изъ с. Жуковки, Черниговскаго уѣзда, черезъ м. Володькову-Дѣвину, Думицкій монастырь, до заштатнаго города Березны . . . . .		
	30	474 <sup>1</sup> / <sub>2</sub>
Пролегаетъ по грунтамъ:		
сѣропесчаному . . . . .	13	351
чернозему . . . . .	16	45
песчаному . . . . .	—	479 <sup>1</sup> / <sub>2</sub>
мостами . . . . .	—	49 <sup>1</sup> / <sub>2</sub>
переправой черезъ рѣку Десну . . . . .	—	49 <sup>1</sup> / <sub>2</sub>
19) Дорога изъ м. Седнева, Черниговскаго уѣзда, черезъ с. Бегачъ, до заштатнаго города Березны . . . . .		
	17	366
Пролегаетъ по грунтамъ:		
чернозему . . . . .	—	166
сѣропесчаному . . . . .	14	177
песчаному . . . . .	2	321
мостами . . . . .	—	202
20) Дорога изъ с. Обтова черезъ с. Челѣ- евку и Собичь, Пролесенскаго уѣзда, до почтовой дороги изъ Новгородъ-Сѣверска въ Воронежъ . . . . .		
	38	92

	Версты. Сажени.	
Прелегаеть по грунтамъ:		
суглинистому . . . . .	4	81
чернозему . . . . .	1	151
сѣропесчаному. . . . .	18	427
песчаному . . . . .	12	21
гатыми . . . . .	1	358
мостами . . . . .	—	54
21) Дорога изъ с. Зметнева, Сосницкаго уѣзда, черезъ с. Сохачи и Рыботинъ, Кролевецкаго уѣзда, до заштатнаго города Корона . . . . .		
	20	70
Прелегаеть по грунтамъ:		
чернозему . . . . .	5	417
сѣропесчаному. . . . .	8	22
песчаному . . . . .	5	378 <sup>1</sup> / <sub>2</sub>
гатыми . . . . .	—	156 <sup>1</sup> / <sub>2</sub>
мостами . . . . .	—	16
переправую черезъ рѣку Десну . . . . .	—	80
22) Дорога изъ Стародуба черезъ с. Литовскъ, Стародубскаго уѣзда, Елизаветовку, Новозыбковскаго уѣзда, деревню Мартыновку, посадъ Ардонъ, до соединенія оной съ транспортною дорогою за посадомъ Клиницами . . . . .		
	29	400 <sup>4</sup> / <sub>14</sub>
Прелегаеть по грунтамъ:		
сѣропесчаному. . . . .	25	291 <sup>5</sup> / <sub>7</sub>
илловатому . . . . .	3	338
песчаному . . . . .	7	421
глинистому. . . . .	—	371
чернозему . . . . .	1	149 <sup>5</sup> / <sub>7</sub>
мостами . . . . .	—	37
гатыми . . . . .	1	291 <sup>1</sup> / <sub>2</sub>
23) Дорога отъ раздѣленія ея отъ идущей изъ Новозыбкова черезъ Несвоевку, при хуторѣ Будынѣ, до границы Могилевской губернии . . . . .		
	7	71 <sup>3</sup> / <sub>7</sub>
Прелегаеть по грунтамъ:		
песчаному . . . . .	6	470 <sup>3</sup> / <sub>7</sub>
мостами. . . . .	—	3
гатыми . . . . .	—	98

Версты. Сажени.

24) Дорога, соединяющаяся около посада Клинцовъ съ транспортною, идущею изъ Новозыбкова на Суражъ, пролегаетъ, черезъ дер. Черторейку, Ущерпье, с. Петрову-Буду, Попову-Гору, до границы Могилевской губернии . . . 86 380<sup>1</sup>/<sub>2</sub>

Пролегаетъ по грунтамъ:

сѣропесчаному . . . . .	43	194
песчаному . . . . .	23	254
глинистому . . . . .	—	336
пловатому . . . . .	2	171
переправою черезъ Инуть . . . . .	—	36
гатами . . . . .	4	277
мостами . . . . .	—	112 <sup>1</sup> / <sub>2</sub>

25) Дорога отъ г. Суража черезъ Даниловку, сел. Гордѣвку, Попову-Гору, на сел. Шелуховку, до границы Могилевской губернии . . . . . 49 108

Пролегаетъ по грунтамъ:

сѣропесчаному . . . . .	30	333
песчаному . . . . .	6	127
глинисто-песчаному . . . . .	7	164
пловатому . . . . .	—	443
гатами . . . . .	3	433
мостами . . . . .	—	88

26) Дорога отъ д. Ширки, черезъ Полузскую-Рудню, Лотоки, Козловку, Берлоги, до границы Могилевской губернии . . . . . 20 262

Пролегаетъ по грунтамъ:

сѣропесчаному . . . . .	10	461
песчаному . . . . .	1	431
глинистому . . . . .	7	193
гатами . . . . .	—	157
мостами . . . . .	—	20

27) Дорога отъ д. Полузской-Рудни, черезъ Макаричи, Заборье, до границы Могилевской губернии . . . . . 17 258<sup>1</sup>/<sub>2</sub>

Пролегаетъ по грунтамъ:

сѣропесчаному . . . . .	11	369
-------------------------	----	-----

	Версты.	Сажени.
пловатому . . . . .	5	344
гатыми . . . . .	—	23
мостами . . . . .	—	22 <sup>1</sup> / <sub>2</sub>
28) Дорога отъ г. Суража, черезъ Кашевку, Бѣлину, до границы Могилевской губернии . . . . .	18	300 <sup>1</sup> / <sub>2</sub>
Пролегаетъ по грунтамъ:		
сѣропесчаному . . . . .	10	288
песчаному . . . . .	2	496
пловатому . . . . .	3	459
гатыми . . . . .	1	11 <sup>1</sup> / <sub>2</sub>
мостами . . . . .	—	46 <sup>1</sup> / <sub>2</sub>
29) Дорога ведущая черезъ Перелазы до с. Лотаковъ . . . . .	18	274
Пролегаетъ по грунтамъ:		
глинисто-песчаному . . . . .	18	233
гатыми . . . . .	—	37
мостами . . . . .	—	4
30) Дорога изъ заштатнаго города Корона, черезъ село Рождественное и Атюши, до соеди- ненія оной съ Московскою почтовою дорогою, въ Кролевецкомъ уѣздѣ . . . . .	22	153 <sup>1</sup> / <sub>2</sub>
Пролегаетъ по грунтамъ:		
чернозему . . . . .	6	353
сѣрому . . . . .	3	13
сѣропесчаному . . . . .	3	199
песчаному . . . . .	7	455 <sup>1</sup> / <sub>2</sub>
гатыми . . . . .	1	115
мостами . . . . .	—	18
31) Дорога изъ с. Кучиновки, Городнянскаго уѣзда, черезъ м. Синявку и Мѣну, въ городъ Борзну . . . . .	44	350
Пролегаетъ по грунтамъ:		
чернозему . . . . .	33	30
сѣропесчаному . . . . .	9	477
гатыми . . . . .	—	208
мостами . . . . .	—	9
песчанымъ . . . . .	1	126



Версты. Сажени.

32) Дорога изъ с. Машева, черезъ м. Орловку, Новгородъ-Сѣверскаго уѣзда, с. Авдѣвку, Сосницкаго уѣзда, с. Вербу и Оболенье, Кролевецкаго уѣзда, до заштатнаго горо Коропа . 63 129

Пролегаеть по грунтамъ:

чернозему . . . . .	14	374
сѣропесчаному . . . . .	19	430
сѣрому . . . . .	3	444
глинистому . . . . .	10	220 <sup>1</sup> / <sub>2</sub>
песчаному . . . . .	13	421
гатыми . . . . .	—	199 <sup>1</sup> / <sub>2</sub>
мостами . . . . .	—	40

33) Дорога изъ Новгородъ-Сѣверска, черезъ с. Мамекино, Пушкарн и м. Гремячь, по Новгородскъ-Сѣверскому и частію по Стародубскому уѣздамъ, до границы Орловской губерніи 41 355

Пролегаеть по грунтамъ:

чернозему . . . . .	13	250
глинистому . . . . .	12	125
песчаному . . . . .	15	125
гатыми . . . . .	—	275
мостами . . . . .	—	80

---

Итого военныхъ дорогъ . . . . .	1,324	166 <sup>1</sup> / <sub>2</sub>
гатыми . . . . .	40	241 <sup>1</sup> / <sub>2</sub>
мостами . . . . .	3	47 <sup>1</sup> / <sub>2</sub>
плотинами . . . . .	2	411
переправами . . . . .	—	350 <sup>1</sup> / <sub>2</sub>

IV. Этапная дорога по Остерскому уѣзду, черезъ Николаевскую слободу, до р. Дибра . 26 95

Пролегаеть по грунтамъ:

суглинистому . . . . .	4	374
песчано-глинистому . . . . .	2	250
песчаному . . . . .	18	301
гатыми . . . . .	—	166
мостами . . . . .	—	4

### Д) Водяныя сообщенія.

Въ Черниговской губерніи искусственныхъ водяныхъ путей не существуетъ, естественныя же водяныя сообщенія производятся по рр. Днѣпру, Сожѣ, Деснѣ и, на весьма незначительномъ пространствѣ, по Сейму и Сноу.

Рѣка Днѣпръ въ Черниговской губерніи судоходна на всемъ своемъ протяженіи, т. е. на пространствѣ 263 верстѣ. Бичевникъ существуетъ на всемъ протяженіи, но онъ не очищенъ, отчего судоходство встрѣчаетъ большія затрудненія. Было нѣсколько попытокъ расчистить этотъ бичевникъ, но обыкновенно его всякій годъ вновь заноситъ пескомъ.

Суда, употребляемыя на Днѣпрѣ, суть: *пароходы* (\*), *берлины*, *любечскія плоскодонныя барки*, *плоты* и *дубы*.

На всѣхъ псчисленныхъ судахъ сплавляются разнаго рода продукты и лѣсныя издѣлія, а строевой лѣсъ сплавляется въ плотяхъ. Берлины, длиною отъ 9 до 21 саж., шириною отъ 4 до 8 аршинъ, высотой до 3 арш., поднимаютъ груза отъ 2 до 10 тысячъ пудовъ, и съ поправкою могутъ служить 15 лѣтъ. Число людей для управленія берлиною полагается: при спускномъ плаваніи 10, а при взводномъ 30 человѣкъ съ лоцманомъ. Барки длиною 23, шириною отъ 18—21 арш., высотой до 3 арш., поднимаютъ груза 4 тысячи пудовъ. На баркахъ, которыя идутъ только по теченію рѣки, число людей для управленія полагается отъ 15 до 20 человѣкъ на каждую. Судовщики по большей части жители м. Любеча и слободы Радули, Городнянскаго уѣзда, а также изъ м. Гомеля, м. Вѣтки и слободы Спасовой, Могилевской губерніи.

Скорость движенія судовъ зависитъ отъ попутнаго или противнаго вѣтра, а также отъ того, идетъ ли судно по теченію или противъ теченія. При благоприятной погодѣ судно можетъ идти по теченію отъ 3 до 4 верстѣ въ часъ, противъ теченія, на парусѣ и веслахъ, отъ 1 до 2 верстѣ въ часъ; при противномъ же вѣтрѣ на веслахъ и шестахъ отъ  $1\frac{1}{2}$  до 1 версты въ часъ.

Изъ вышеупомянутыхъ судовъ, барки доходятъ до Херсона и тамъ продаются на дрова, прочія же суда не идутъ далѣе Кременчуга, и съ грузомъ соли или хлѣба возвращаются обратно.

*Пристани.* По теченію р. Днѣпра, въ Черниговской губерніи находятся пристани: 1) въ слоб. Радулѣ, 2) въ м. Любечѣ, Городнянскаго уѣзда, и 3) въ с. Навозѣ, Черниговскаго уѣзда.

Число судовъ грузившихся и разгрузившихся, количество, цѣнность и родъ клади на нихъ показаны въ нижеслѣдующей таблицѣ:

---

(\*) Пароходство по Днѣпру открылось съ 1835 г. Пароходы преимущественно занимаются буксированіемъ судовъ вверхъ по Днѣпру и Сожѣ.

Въ 1860 году.

Грузилось и отправлено.		Прибыло и разгрузилось.							
Престани.	Число судовъ.	Наименованіе владѣ.	Количество владѣ.	Цѣна владѣ.	Число судовъ.	Откуда суда прибыли.	Наименованіе владѣ.	Количество владѣ.	Цѣна владѣ.
Родульская.		Нагрузки не было.				1 Изъ м. Ржищевы.	Овса . . . . .	3,000	600
Любечская.	8	Вина хлѣбнаго ведръ 39,877 <sup>00</sup> / <sub>100</sub> . . . . .	33,800	19,940		1 Изъ г. Кременчуга.	Пшеницы . . . . .	500	250
		Смолы . . . . .	280	140			Муки крупицатой	125	125
		Уголья кулей 200 . . . . .	1,000	40			Соли . . . . .	8,000	4,000
		Лѣсныхъ матеріаловъ (крокъвъ, лать, дрючковъ, брусковъ, кряжей и кольевъ) . . . . .	88,056	4,116			Итого . . . . .	11,625	4,975
		Лѣсныхъ издѣлій (ступлицъ, спиць, оглобель, осей, ульевъ, обручей, грабель, почевъ, ведеръ, колесъ, вилокъ и бичей) . . . . .	6,295	408		2 Изъ г. Оршы.	Извести . . . . .	6,000	300
		Итого . . . . .	129,431	24,614					
Навозская.	2	Лѣсныхъ плотовъ . . . . .	—	446					
	16	Мука ржаной . . . . .	3,300	1,150					
		Крупы греченой . . . . .	1,500	750					
		Сахару . . . . .	217	1,954					



Овса . . . . .	1,404	351		
Ячменя . . . . .	150	30		
Фасоли . . . . .	43	22		
Випа хлѣбнаго ведръ 50,209 <sup>25</sup> / <sub>100</sub> . . . . .	40,300	25,086		
Смолы . . . . .	800	300		
Цатоки свекловичной . . . . .	100	40		
Лѣсныхъ матеріаловъ (ванчосовъ, кровкъ, лагъ и дрочковъ). . . . .	51,280	1,778		
Лѣсныхъ издѣлій (стуширъ, спиць, колесъ, ободьевъ, ведеръ и бичей). . . . .	12,252	452		
Итого . . . . .	166,163	48,092		
Лѣсныхъ плотовъ . . . . .	—	348		
Муки крупичатой . . . . .	1,340	1,340		
Муки ржаной . . . . .	286	100		
Ржи . . . . .	53,830	15,397		
Крупы гречневой. . . . .	2,301	1,185		
Шена . . . . .	255	154		
Гречихи . . . . .	13,585	3,484		
Ячменя . . . . .	622	150		
Овса . . . . .	8,432	1,982		
Крупы ячневой . . . . .	150	75		
Шпенци. . . . .	800	466		
Фасоли . . . . .	43	14		
Лѣсныхъ матеріаловъ (ванчосовъ). . . . .	55,320	5,532		
Лѣсныхъ издѣлій (кленки) . . . . .	150	10		
Итого . . . . .	137,114	29,889		
Итого . . . . .	432,217	72,382		
А всего . . . . .	432,217	72,382		

Разгрузки не было.

На лѣвомъ берегу Днѣпра, въ Черниговской губерніи находятся 25 селеній и деревень, а именно: Городнянскаго уѣзда: Каменки, Лопатни, слоб. Радуль, д. Новоселки, Змѣи, м. Любечъ; Черниговскаго уѣзда: Мысы, Козлы, Губичи, Неданчичи, Пустынька, Навозъ; Остерскаго уѣзда: Ошитки, Черевинъ, Тарасовичи, Сваромье, Староселье, Хотяновка, Вигуровщина, Воскресенское, Никольское, Позняки, Осокарки и Вишенька.

Судоходство по р. Сожѣ для Черниговской губерніи почти не имѣетъ никакого значенія, иногда только на находящейся на этой рѣкѣ временной пристани Вовчуговской, какъ ближайшемъ пунктѣ отъ посада Добрянки, производится разгрузка товаровъ, въ этотъ посадъ назначаемыхъ.

Судоходство по р. Деснѣ есть главнѣйшее въ Черниговской губерніи (1).

Судоходство по р. Деснѣ начинается съ началомъ весенняго разлитія и продолжается до первыхъ заморозковъ, или отъ первыхъ чиселъ апрѣля по ноябрь мѣсяцъ (2). Впрочемъ, хотя, за исключеніемъ нѣсколькихъ мелей, рѣка судоходна во все лѣто, но главное судоходство производится весною, въ остальное же время оно весьма незначительно.

Берега рѣки плотинами не ограждены, а бичевникъ, находящійся по всему протяженію лѣваго берега рѣки, запущенъ и остается безъ всякаго исправленія.

Рѣка начинаетъ быть судоходною отъ г. Брянска, Орловской губерніи, такъ что въ Черниговской губерніи она судоходна по всему протяженію. Разстояніе между различными пунктами по р. Деснѣ слѣдующее: отъ г. Брянска до г. Новгородъ-Сѣверска 300 верстъ, отъ Новгородъ-Сѣверска до г. Чернигова 328 верстъ, отъ Чернигова до Кіева 202 версты.

По Деснѣ ходятъ слѣдующіе плоскодонныя суда:

- 1) Плоты, составляющіе вмѣстѣ и грузъ и судно.
- 2) Барки, называемыя *брлнками*, длиною отъ 14 до 16 сажень, шириною отъ  $3\frac{1}{2}$  до 4 сажень, вышиною до 3-хъ аршинъ; ходятъ съ осадкою въ водѣ отъ  $6\frac{1}{2}$  до 7 четвертей и принимаютъ груза отъ 6 до 7 тысячъ пудовъ. Онѣ ходятъ только внизъ по рѣкѣ, гдѣ и продаются какъ лѣсной матеріалъ.
- 3) Берлины, длиною отъ 16 — 21 саж., шириною отъ 2 до  $2\frac{1}{2}$  саж., вышиною 2 аршина, сидятъ въ водѣ отъ 1 —  $1\frac{1}{2}$  аршина и поднимаютъ

---

(1) О прозектѣ соединенія р. Волги съ Днѣпромъ посредствомъ р. Десны смотри: журн. путей сообщ. и публич. зданій, 1862 г. за мартъ и апрѣль, стр. 279.

(2) Въ 1861 году р. Десна покрылась льдомъ 28 ноября, а въ 1862 году вскрылась отъ льда 19 марта.

грузу до 8—10 тысячъ пудовъ. Онѣ ходятъ внизъ и даже поднимаются вверхъ, только не позже половины іюня, т. е. при глубинѣ водъ надъ мелями не менѣе  $1\frac{1}{2}$  аршина. По причинѣ крутыхъ извилинъ рѣки (когда вода вступитъ уже въ берега), при узкомъ фарватерѣ, берлины могутъ доходить до Новгородъ-Сѣверска при длинѣ въ 21 сажень, а отъ Новгородъ-Сѣверска до Брянска, берлины не могутъ доходить длиннѣе 16 сажень (\*).

Свободному судоходству, кромѣ крутыхъ извилинъ рѣки, препятствуютъ: песчаная мели, образующіяся отъ наносовъ изъ рововъ и отъ измѣненія скорости теченія воды въ мѣстахъ значительной ширины рѣки; не очищенный во многихъ мѣстахъ бичевникъ и, наконецъ, корчи, образовавшіяся отъ снесенныхъ весенними водами деревъ, засыпанныхъ потомъ пескомъ. Протяженіе мелей, встрѣчающихся въ Черниговской губерніи по рѣкѣ Деснѣ, отъ Новгородъ-Сѣверска до ея устья, простирается до 3-хъ верстъ, всѣхъ же корчей насчитываютъ до 400. Въ продолженіи послѣдняго пятилѣтія (съ 1857 по 1862 г.) по р. Деснѣ потонуло одно только судно, разбишшееся, въ 1861 году, при полномъ ходѣ о корчѣ. Страхование клади судо-промышленниками не принято.

Самымъ главнымъ предметомъ справа по Деснѣ должно считать лѣсъ, отправляемый къ Кременчугу и Херсону. Товаръ этотъ слѣдуетъ больше на плотахъ, а также и на другихъ судахъ, если онъ уже обдѣланъ.

Кромѣ того идетъ: деготь, желѣзо, канаты, чугуны, стекло, конопляное сѣмя; въ меньшемъ количествѣ отправляется: солодъ, льняное сѣмя, скипидаръ, хрусталь, бумага, цикорій, жерновые камни, известь и пр. около  $\frac{9}{10}$  груза, отправляемаго по Деснѣ, состоитъ изъ фабричныхъ издѣлій губерній: Орловской, Калужской и Смоленской. Всѣ эти произведенія грузятся въ Брянскѣ. Остальная затѣмъ  $\frac{1}{10}$  часть состоитъ изъ произведеній Черниговской губерніи, которыя добываются, грузятся и отправляются изъ г. Новгородъ-Сѣверска и мѣстъ, лежащихъ отъ него верстъ на 70 внизъ по рѣкѣ.

Для переѣзда отъ Брянска до Кіева, при попутномъ вѣтрѣ, необходимо отъ 9 дней до 3 недѣль времени, но часто противные вѣтры замедляютъ ходъ судовъ, такъ что они идутъ отъ Брянска до Кіева около 5 недѣль. Кромѣ означенныхъ выше судовъ, съ 1846 года ходятъ по Деснѣ пароходы г. Мальцова, изъ Брянска въ Кіевъ и обратно. На нихъ возятся казенныя тяжести, а равно чугуны, фаянсъ и стекло изъ заводовъ г. Мальцова, Орловской губерніи, и другія клади. Въ 1862 году пароходовъ этихъ ходило три (два 12 и одинъ 50 сильные). Пароходы пассажировъ не во-

(\* ) Смотри описаніе р. Десны.

зять, буксируют суда тоже рѣдко, и то исключительно съ товарами г. Мальцова (1)

Вообще спускное судоходство по р. Деснѣ годъ отъ году уменьшается съ истощеніемъ лѣсовъ и пониженіемъ на нихъ цѣнъ въ Херсонѣ и возвышеніемъ ихъ на мѣстѣ, отчего и эта, единственная почти, промышленность Черниговской губерніи можетъ со временемъ совершенно прекратиться. Нужно полагать, что съ устройствомъ взводнаго судоходства посредствомъ пароходовъ торговля можетъ оживиться, давъ возможность перевозки, изъ Кіева и вообще низовьевъ Днѣпра, вверхъ по Деснѣ: сахара, соли, скота и даже хлѣба, для сѣверныхъ уѣздовъ Черниговской губерніи, гдѣ среднія цѣны на оный всегда выше среднихъ цѣнъ Кіевской губерніи и южныхъ уѣздовъ Черниговской. По мнѣнію одного свѣдущаго въ этомъ дѣлѣ лица, сахару изъ Кіева черезъ Брянскъ въ Москву можетъ быть отправлено до 200 тыс. пудовъ ежегодно. До Брянска перевозка обошлась бы 10 коп., отъ Брянска до Москвы гужемъ 30 коп. сер., итого 40 к.; теперь же за доставку его гужемъ въ Москву изъ Кіева платять по 1 р., а изъ Черниговской губерніи по 75 к. сер. съ пуда, и рѣдко дешевле.

Перевозка скота водою изъ Кременчуга въ Брянскъ значительно удешевить его, именно: кормленный быкъ въ Кременчугѣ стоитъ 30 — 35 рублей, съ перевозкой цѣна дойдетъ до 40 руб.; въ настоящее же время въ Брянскѣ онъ продается по 60 рублей серебромъ. Не нужно забывать, что успѣшное пароходство возможно только при тщательной очисткѣ русла Десны отъ корчей и мелей и содержаніи его въ постоянной исправности. По мнѣнію того же самаго лица, очистка русла Десны отъ мелей и корчей можетъ обойтись не дороже 100 тысячъ рублей серебромъ.

Что же касается до перевозки на пароходахъ пассажировъ, то едва ли отъ этого можно ожидать какихъ-либо значительныхъ выгодъ, такъ какъ пункты, лежащіе по теченію Десны, сущіемъ ничтожны, чтобы можно было разсчитывать на значительное число проѣзжающихъ.

Главная пристань по р. Деснѣ, въ Черниговской губерніи, находится въ г. *Новгородъ-Сѣверскъ*, остальные же въ слѣдующихъ мѣстахъ: *Поревская*, *Дробышевская*, *Пироговская* и *Горская* — въ Новгородъ-Сѣверскомъ уѣздѣ; *Мезинская*, *Исаревская*, *Мальцовская* (близъ г. *Коропа*) (2) — въ Кролевец-

---

(1) Въ видѣ опыта въ 1860 и 1861 г. былъ нуненъ пароходъ по Деснѣ ком. пароходства по Днѣпру и ея притокамъ.

(2) Другая пристань Мальцова находится въ Кладьковѣ. На обѣихъ пристаняхъ находятся прикащики Мальцова. Торгъ производится чугуномъ въ подѣлѣ, желѣзомъ, стекломъ, на сумму 25 т. р. въ годъ на каждой изъ этихъ двухъ пристаней.



		Масла коноплянаго . . . . .	—	6,750	20,375	На Устьинской пристани, Со- сницкаго уѣзда.	Бревень еловыхъ . . . . . Припасовъ разныхъ (шесты и канаты) . . . . . Итого . . . . .	4,377 — —	64,116 37 64,153	2,395 37 2,632	Плотовъ 12.	Изъ г. Брянска.
		Спирту хлѣбнаго . . . . .	11,496 ) вед.	8,622	11,496							
		Вина хлѣбнаго . . . . .	20,000 )	15,000	10,000							
		Бубликовъ . . . . .	—	50	100							
		Муми . . . . .	—	100	50							
		Синьки . . . . .	—	25	32							
		Парусны . . . . .	—	950	2,720							
		Бумаги бѣбулы . . . . .	—	3,138	4,100							
		Бичевы . . . . .	—	10,975	9,340							
		Шерсти свиной . . . . .	—	71	14							
		Паки . . . . .	—	1,020	317							
		Гвоздей . . . . .	—	100	250							
		Желѣзнаго издѣяя . . . . .	—	25	75							
		Камня бутоваго . . . . .	17 )	17,000	235							
		Шелкови . . . . .	—	4,500	460							
		Итого . . . . .	—	—	—							
На пристани Погребской, Ново- родъ-Сверскаго уѣзда.	Судовъ 12. Плотовъ 4.	Крупъ гречневыхъ . . . . .	—	800	480	На Кладьковской пристани, Бор- зенаго уѣзда.	Краски разной . . . . . Желѣза . . . . . Итого . . . . .	— — —	135 8,700 8,835	473 13,290 14,163	Судовъ 3.	Изъ посада Крюкова, близъ г. Кременчуга.
		Масла коноплянаго . . . . .	—	200	600							
		Спирту хлѣбнаго . . . . .	61,200 вед.	48,015	89,627							
		Бумаги бѣбулы . . . . .	—	1,740	2,485							
		Бичевы . . . . .	—	5,190	4,765							
		Итого . . . . .	—	—	—							
		Бичевы . . . . .	—	3,597	3,397	На Черниговской пристани.	Муки ржаной . . . . . Пшеницы . . . . . Итого . . . . .	— — —	1,275 3,280 4,555	382 1,640 2,022	Судно 1. Судно 1.	Изъ Кіева. Изъ Триполя.
		Муми . . . . .	—	900	180							
		Камней мельничныхъ . . . . .	122	4,000	900							
		Камня, сажень . . . . .	23	23,000	345							
		Извести . . . . .	—	144,320	10,024							
		Итого . . . . .	—	—	—							
		Бревень . . . . .	3,993	44,930	1,662		Извести . . . . . Итого . . . . .	— —	5,000 62,155	350 29,359	Судно 1.	верскаго уѣзда.
		Досокъ . . . . .	5,000	12,175	1,473							
		Итого . . . . .	—	334,525	34,664							
На пристани Цингоговской Ново-	Судовъ 5.	Спирту хлѣбнаго . . . . .	9,917 )	7,428	9,917							
		Жердей . . . . .	—	1,015	40		За 1861 годъ.				Плотовъ 10.	
		Досокъ . . . . .	11,900	32,700	3,570							
		Шелвки . . . . .	3,000	4,000	300							
		Кроквь . . . . .	126	252	37							
		Жердей . . . . .	3,040	3,040	304							
		Обаповъ . . . . .	50	100	10							
		Дору . . . . .	1,600	162	16							
		Дровъ сажень . . . . .	420	600	840							
		Итого . . . . .	—	75,915	28,259							
На Псаревской пристани, Креле- вцаго уѣзда.	Плотовъ 6.	Бревень . . . . .	1,903	28,575	1,142	На пристани Березинской, Со- сницкаго уѣзда.	Соли . . . . .	—	9,000	4,950	Судно 1.	Тоже.
		Брусковъ . . . . .	150	150	150							
		Досокъ . . . . .	100	300	40							
		Шелвки . . . . .	4,998	4,998	750							
		Итого . . . . .	—	35,373	2,082							
Всего . . . . .	Судовъ 56. Плотовъ 146.		—	627,333	234,317							
За 1861 годъ.												

(\*) Въ послѣднее время лѣсная торговля на Кладьковской пристани начала ослабѣвать, а усиливаться на Устьинской пристан

Припасу разнаго	—	60	60
Шелевки . . . . .	13,810	13,810	1,831
Брусковъ . . . . .	5,615	16,845	781
Кровъ . . . . .	4,079	9,158	304
Итого . . . . .	1,043	360	19

Солн . . . . .	—	300	3,920
Соли . . . . .	—	18,500	10,060
Мыла . . . . .	—	25	90
Пшени . . . . .	—	700	380
Алебастру . . . . .	—	1,000	250

Плотовъ 5. Изъ посада Крюкова.

Бичевы . . . . .	—	1,800	1,440
Баркасовъ . . . . .	17	85	51
Шелевки . . . . .	11,550	14,300	1,443
Латъ . . . . .	366	183	37
Жердей . . . . .	100	50	6
Досокъ . . . . .	7,200	18,000	1,800
Бревень . . . . .	484	4,840	242
Итого . . . . .	—	106,512	86,324

Итого . . . . . 750 283

Всего за 1861 годъ . . . . . 41,285 25,233 Судовъ 11.

Кровъ . . . . .	300	1,500	12
Латъ . . . . .	400	100	25
Кладокъ . . . . .	686	536	342
Досокъ . . . . .	1,650	3,300	4,611
Бревень . . . . .	7,670	87,365	20

Шелевки . . . . .	10,000	12,500	37
Латъ . . . . .	368	184	27
Баркасовъ . . . . .	9	45	2,989
Досокъ . . . . .	12,150	31,900	1,060
Бревень . . . . .	2,650	26,500	43,013
Итого . . . . .	—	123,021	780

Извести . . . . .	—	11,500	1,000
Шелевки . . . . .	8,000	8,000	220
Досокъ . . . . .	880	1,760	20
Припасу разнаго	—	20	20

Брусковъ . . . . .	400	1,200	110
Бревень . . . . .	220	2,200	1,062
Итого . . . . .	—	12,400	100

Ободья, становъ	100	250	12
-----------------	-----	-----	----

Овса . . . . .	—	6,500	1,250
Крупъ гречневыхъ . . . . .	—	800	440
Итого . . . . .	—	7,300	1,690

Всего за 1861 годъ . . . . . Судовъ 49. Плотовъ 135. 923,517 181,607

комъ уѣздѣ; *Копятинская, Велико-Устинская, Березенская* и *Макошинская*—въ Сосницкомъ уѣздѣ; *Черниговская*—въ Черниговскомъ уѣздѣ; *Остерская* и *Летяховская*—въ Остерскомъ уѣздѣ.

Впрочемъ, суда останавливаются, а иногда и зимуютъ во всѣхъ удобныхъ мѣстахъ и преимущественно въ тѣхъ, гдѣ показаны переправы (\*).

Число судовъ грузившихся, разгрузившихся, количество и родъ клади показаны въ таблицѣ № 2.

Мимо пристаней судовъ прошло:

*Въ 1860 году:*

снизу вверхъ судовъ съ грузомъ 6, на сумму . . .	20,950 р.
сверху внизъ: судовъ . . . 206	. . . . . 1.054,557 »
плотовъ . . . 179	
<b>Итого . . 1.075,507 р.</b>	

*Въ 1861 году:*

снизу вверхъ судовъ съ грузомъ 8, на сумму . . .	36,875 »
сверху внизъ: судовъ . . . 216	. . . . . 1.287,049 »
плотовъ . . . 318	
<b>Итого . . 1.323,924 р.</b>	

Грузъ судовъ, прошедшихъ снизу вверхъ, состоялъ изъ соли и сахарнаго песка. Кроме того, въ 1861 году, до 700 четвер. овса было поднято съ Кладьковской пристани въ г. Брянскъ. Вообще въ послѣдніе годы стали хлѣбъ подымать вверхъ по Деснѣ, чего до сихъ поръ не было.

Грузъ судовъ и плотовъ, прошедшихъ сверху внизъ, состоялъ изъ желѣза, желѣзныхъ и чугунныхъ издѣлій, стекла, посуды разной, коноплянаго масла, гречневой крупы, льнянаго сѣмьяни, ржаного солода, бумаги и мускатильнаго товара, разнаго пеньковаго издѣлія, лѣсныхъ матеріаловъ и лѣснаго издѣлія.

По обоимъ берегамъ р. Десны лежитъ до 83 городовъ, селеній и деревень, а именно:

1) *Съ правой стороны:*

- 1) Муравы, 2) Камень, 3) Пушкарн, 4) Роговка, 5) Лѣсконоги, 6) Киселевка, 7) г. Новгородъ-Сѣверскъ, 8) Комань, 9) Чулатово, 10) Дробишевка, 11) Горбовъ, 12) Горки, 13) Дегтеревка, 14) Кудлаевка, 15) Игнатовка.

(\*). Смотри описаніе рѣки Десны.

16) Куриловка, 17) Мезень, 18) Псаревка, 19) Радичевъ, 20) Разлеты, 21) Вишеньки, 22) хут. Черешеньки, 23) Савинки, 24) Оболюе, 25) Конятинъ, 26) Змѣтневъ, 27) Купчихи, 28) Спасское, 29) м. Устье, 30) Макошинъ, 31) Куковичи, 32) Максаки, 33) Дубровка, 34) Ушня, 35) Дурни, 36) Локнистое, 37) Боровики, 38) Брусиловъ, 39) Бобровица, 40) г. Черниговъ, 41) Шестовица, 42) Слабино, 43) Гнилуши, 44) Максимъ, 45) Соколовка, 46) м. Моровскъ, 47) Рудня, 48) Старое и Новое Коропье, 49) Боденки, 50) Жукинъ, 51) Воронаева, 52) Высшая Дубенча, 53) Свиноѣды, 54) Новоселки и 55) Осещина.

2) *Съ лѣвой стороны:*

1) Очѣкинъ, 2) Остроушка, 3) Погребки, 4) Пироговка, 5) Тимоновка, 6) Чаплѣвка, 7) Лушники, 8) Погорѣловка, 9) Рай-Городъ, 10) Жерновка, 11) Устье, 12) Воловица, 13) Хибаловка, 14) Салтыкова-Дѣвица, 15) Ковчинъ, 16) Авдѣвка, 17) Кольчевка, 18) Золотинка, 19) Друцкая, 20) Ладинка, 21) Надиновка, 22) Бѣлки, 23) г. Остеръ, 24) Евминка, 25) с. Красульская, 26) Кирхаево, 27) Рожны, 28) Пуховки и 29) Тросцино.

**Судоходство по р. Сейму.**

Въ 1816 году, когда, по случаю неурожая за границею, были въ г. Одессѣ значительныя требованія на хлѣбъ, явилась первоначальная мысль о приведеніи р. Сейма въ судоходное состояніе, въ видахъ открытія путей въ черноморскіе порты, для сбыта произведеній Курской и Черниговской губерній и доставки въ Курскую изъ сосѣднихъ губ. соли и преимущественно лѣснаго матеріала.

Съ тѣхъ поръ въ разныя времена были произведены изысканія по рѣкѣ и составлены проекты на учрежденіе судоходства. По утвержденіи проекта, составленнаго помѣщикомъ Пузановымъ, приступлено было къ производству работъ. Изъ нихъ нѣкоторыя были окончены въ 1836 году, а другія въ 1838 году и тогда же открыто сообщеніе, наименованное *Александринскимъ*.

Работы эти состояли въ устройствѣ, на разстояніи 580 верстъ, 15 шлюзовъ, изъ которыхъ 3 находились въ Черниговской губерніи, а именно: въ с. *Каменкѣ*, въ м. *Батуриинѣ* и въ м. *Новыхъ-Млиновъ*.

По этому сообщенію, съ 1836 по 1850 годъ, прошло 80 судовъ, 233 плота и, кромѣ того, 239 полубарокъ.

Въ настоящее время, всѣ сооруженія на р. Сеймѣ пришли въ негодность, и судоходство по немъ производится только отъ м. *Новыхъ-Млиновъ*

до впаденія его въ р. Десну, на разстояніи не болѣе 15 верстѣ. Изъ Новыхъ-Млиновъ ходять берлины съ хлѣбомъ въ гг. Черниговъ, Пинскъ, и друг. Количество отправляемаго отсюда хлѣба, впрочемъ, не велико.

Нужно замѣтить, что, во время Восточной войны, изъ Новыхъ-Млиновъ въ г. Пинскъ было отправлено до 400 т. четвер. муки для войскъ, расположенныхъ въ западныхъ губерніяхъ. Хлѣбъ въ зернѣ доставлялся гужемъ изъ Курской губерніи въ Новыя-Млины, гдѣ и перемалывался подъ надзоромъ провіантскаго чиновника.

Кромѣ вышеозначенныхъ рѣкъ, сплавъ лѣса производится по рр. Инути, Бесѣди и Судости. На первыхъ двухъ гонка лѣса производится только во время весеннихъ разливовъ, но и въ это время, по случаю частыхъ мельничныхъ плотинъ, лѣсъ въ плоты не связывается, а сплавляется рассыпью и только по выходѣ въ р. Сожъ вяжется въ плоты. По показаніямъ судопромышленниковъ протяженіе сплавной части р. Инути, отъ г. Суража до впаденія въ р. Сожъ,—300 верстѣ.

Полагаютъ, что р. Судость удобнѣе другихъ можетъ быть обращена въ судоходную.

### Климатъ (\*).

Черниговская губернія, по своему географическому положенію, лежитъ въ широтѣ умѣреннаго климата. Но, вслѣдствіе континентальнаго и восточнаго положенія губерніи, климатъ ея гораздо суровѣе странъ, лежащихъ хотя и подъ одной съ нею широтою, но болѣе на западъ. Кромѣ суровой зимы, климатъ Черниговской губерніи, какъ чисто материковой страны, характеризуется жаркимъ лѣтомъ и рѣзкими переходами отъ тепла къ холоду, не только въ продолженіи всѣхъ четырехъ временъ года, но нерѣдко даже въ продолженіи однихъ сутокъ. На такую измѣнчивость атмосферическихъ явленій и вообще на непостоянство климата имѣютъ сильное вліяніе: равнинное мѣстоположеніе губерніи и, въ особенности, частые вѣтры, обыкновенно дующіе здѣсь съ сѣверо-востока и юго-запада.

Впрочемъ, имѣя общій склонъ своей площади отъ сѣверо-востока къ юго-западу и прикрываясь съ сѣвера значительными лѣсными пространствами сосѣднихъ губерній, Черниговская губернія по температурѣ воздуха срав-

---

(\*) Источники: 1) Черниговскія губернскія вѣдомости 1847 г., № 5.

2) О климатѣ Россіи, соч. Веселовскаго.

4) Журналь мѣнистерства внутреннихъ дѣлъ и Земледѣльч. газета:

нительно умѣреннѣе, чѣмъ смежныя съ нею губерніи внутренней или центральной Россіи. Нужно замѣтить, однакожь, что климатъ далеко не однороденъ въ цѣлой губерніи. Оно иначе и быть не можетъ, если взять въ соображеніе значительное ея протяженіе съ сѣвера на югъ и съ востока на западъ.

Вообще можно сказать, что теченіе рр. Сейма и Десны составляетъ рѣзкую черту раздѣленія климата сѣверныхъ уѣздовъ Черниговской губерніи отъ южныхъ. Климатъ сѣверной части, достаточно еще лѣсистой и болотистой, гораздо холоднѣе и влажнѣе южной. Лѣса этой части губерніи увеличиваютъ суровость и продолжительность зимы почти на цѣлый мѣсяць, противъ южной ея половины, а поздніе и рано начинающіеся утренники и туманы сильно вредятъ растительности, въ особенности въ уѣздахъ: Суражскомъ, Мглинскомъ и Новозыбковскомъ, гдѣ климатъ скорѣе холодный, чѣмъ умѣренный.

Климатъ южной части губерніи, гораздо теплѣе сѣверной. Здѣсь, къ общей причинѣ возрастанія теплоты съ уменьшеніемъ широты, присоединяется еще мѣстная причина, — отсутствіе лѣсовъ и черноземное качество здѣшней почвы, имѣющей, по причинѣ своего цвѣта, способность нагрѣваться сильнѣе другихъ почвъ, а отсюда повышеніе температуры прикасающихся къ нему слоевъ воздуха. Отчасти замѣчается также, что западная часть губерніи теплѣе восточной. Въ окрестностяхъ Сосницы деревья распускаются недѣлю, а иногда и позже, чѣмъ въ окрестностяхъ г. Козельца; на это обстоятельство, впрочемъ, здѣсь имѣетъ большое вліяніе сильный склонъ площади Козелецкаго уѣзда къ юго-западу.

По вычисленію Веселовскаго, въ его сочиненіи «О климатѣ Россіи», средняя годовая температура для всей губерніи  $5^{\circ}$ , лѣта  $16^{\circ}$  и зимы  $-5^{\circ}$  по Р. Цифры эти едва-ли вѣрны, на томъ основаніи, что въ Черниговской губерніи до сихъ поръ было произведено весьма ничтожное число метеорологическихъ наблюденій. Въ сказанномъ сочиненіи Веселовскаго, приведены метеорологическія наблюденія для двухъ только пунктовъ: г. Чернигова и Остра, а именно:

Г. Черниговъ: сѣверной широты  $51^{\circ} 29'$ ,  
восточной долготы  $48^{\circ} 59'$ ,  
возвышеніе  $500'$ .

Наблюденія, сдѣланныя г. Купферомъ, въ 1851 году.

Мѣсяцы.	Средніа изъ 7 ч. утра и 7 ч. вечера.	Поправка по г. Казани.	Средніа по- правки по г. Казани.
Мартъ . . . . .	— 2,21	0,60	— 1,61
Апрѣль . . . . .	6,52	0,30	6,84
Май . . . . .	14,05	0,17	14,22
Іюнь . . . . .	16,42	0,08	16,50
Іюль . . . . .	19,52	0,16	19,68
Августъ . . . . .	16,87	0,42	17,29
Сентябрь . . . . .	12,30	0,62	12,92
Октябрь . . . . .	6,87	0,40	7,27
Ноябрь . . . . .	3,90	0,32	4,22
Весна . . . . .	—	—	6,48
Лѣто . . . . .	—	—	17,83
Осень . . . . .	—	—	8,14

Г. Остеръ: сѣверной широты 51°,  
восточной долготы 48° 40'.

Наблюденіе сдѣлано штатнымъ смотрителемъ уѣзднаго училища, Евге-  
ніемъ Славатинскимъ, въ 1850 году.

М ѣ с я ц ы.	При восходѣ солнца.	Полдень.	Захожденіе.	Сред. изъ 3-хъ въ день.
Январь . . . . .	—10,01	—11,34	—12,71	— 9,89
Февраль . . . . .	— 4,71	— 0,21	— 3,00	— 2,64
Мартъ . . . . .	— 4,27	— 0,79	— 2,13	— 2,40
Апрѣль . . . . .	2,23	6,20	5,07	4,50
Май . . . . .	10,68	15,19	12,32	12,73
Іюнь . . . . .	12,97	20,00	15,80	16,26
Іюль . . . . .	13,22	20,06	15,97	16,42
Августъ . . . . .	13,45	22,97	18,00	18,14
Сентябрь . . . . .	7,03	13,27	10,60	10,30
Октябрь . . . . .	3,40	9,16	7,58	7,38
Ноябрь . . . . .	0,17	2,97	1,58	1,57
Декабрь . . . . .	— 2,01	0,68	1,18	— 0,84

Отсюда получимъ: среднюю температуру года 5,96, зимы — 4,46,  
весны 4,96, лѣта 16,94, осени 6,42.

За неимѣніемъ данныхъ, не останавливаясь на опредѣленіи средней годичной температуры воздуха въ цѣлой губерніи, какъ менѣе важной для хозяйственной статистики, перейдемъ къ распредѣленію ея по временамъ года.

Но и здѣсь наши выводы, при бѣдности климатическихъ данныхъ, будутъ только приблизительные. Останавливаясь на многолѣтнихъ наблюденіяхъ мѣстныхъ жителей, характеристика четырехъ временъ года въ Черниговской губерніи будетъ слѣдующая.

*Весна.* Въ южной части губерніи въ началѣ марта мертвая природа начинаетъ уже принимать новую жизнь и силу, показываются прилетающія съ юга птицы, предвѣстники весны; вслѣдъ затѣмъ въ половинѣ марта начинаетъ таять снѣгъ, вскрываются рѣки (\*), на проталинахъ появляются въ садахъ и лѣсахъ цвѣты, изъ породы гіацинтовъ (сонъ-трава), потомъ

(\*) Приводимъ здѣсь свѣденія о вскрытіи и замерзаніи р. Снова, помѣщенные въ соч. Веселовскаго «О климатѣ Россіи», заимствованныя имъ изъ наблюденій, сдѣланныхъ Степаномъ Ивановичемъ Лашкевичемъ, помѣщикомъ Новозыковского уѣзда, с. Браглова, лежащаго на рѣкѣ Сновѣ, притока Десны, подъ 52° 22' с. шир. и 49° 20' вост. долг.

	Вскрытіе.	Замерзаніе.
Въ 1769 году . . . . .	»	Октября 19.
— 1770 . . . . .	»	Декабря 28.
— 1771 . . . . .	Апрѣля 4	Ноября 17.
— 1772 . . . . .	Марта 19	» 23.
— 1773 . . . . .	» 26	» 10.
— 1774 . . . . .	» 25	Октября 27.
— 1775 . . . . .	» 17	» 29.
— 1776 . . . . .	Апрѣля 11	» 31.
— 1777 . . . . .	Марта 14	Ноября 16.
— 1778 . . . . .	» 16	Декабря 21.
— 1779 . . . . .	» 15	» 25.
— 1780 въ началѣ . . . . .	Марта —	Ноября 27.
— 1781 . . . . .	Апрѣля 1	Декабря 24.
— 1782 . . . . .	Марта 20	» —
Сред. . . . .	Марта 23	Ноября 25.

Изъ этихъ данныхъ оказывается среднимъ днемъ вскрытія р. Снова, протекающей по Новозыковскому, Городнянскому и Черниговскому уѣздамъ, 23 марта, и замерзаніе 25 ноября. Слѣдовательно, рѣка была свободна отъ льда 247 дней и покрыта льдомъ 118 дней. Р. Днѣпръ, по Веселовскому, у г. Кіева среднимъ числомъ вскрывается около 14 марта, замерзаетъ около 7 декабря. Приводимъ эти данныя на томъ основаніи, что свѣденія о вскрытіи и замерзаніи рѣкъ, кромѣ указанія на распредѣленіе температуры воздуха въ странѣ, могутъ отчасти пригодиться и для хозяйственной статистики, для судоходства, особенно для сплава по рѣкамъ, и пр.



начинает зеленѣть трава и къ половинѣ апрѣля распускаются и цвѣтутъ деревья. Въ сѣверной же части губерніи весна начинается позже, особенно въ Суражскомъ и Мглинскомъ уѣздахъ, гдѣ она, большею частью, наступаетъ съ началомъ апрѣля. Весна обыкновенно сопровождается ясною, тихою и теплою погодою.

*Лѣто*, начинающееся въ концѣ мая или въ началѣ июня, бываетъ или дождливое, или сухое. Самые жаркіе дни стоятъ въ іюнѣ, іюлѣ и въ первой половинѣ августа мѣсяца. Жаръ иногда доходитъ въ тѣни до 25° по Р. (1). Постоянные жаркіе дни лѣта, при отсутствіи дождя, могли бы, безъ сомнѣнія, обнаруживать ощутительное вредное вліяніе на прозябаемость, если бы влажность ночей и обильная утренняя роса не вознаграждали убыль сырости въ почвѣ и въ растеніяхъ. Но на высокихъ и открытыхъ мѣстахъ случается, однакожь, что отъ дѣйствія сильнаго солнечнаго зноя засыхаютъ не только растенія, но даже и молодыя деревья. Съ половины августа начинаются довольно продолжительные дожди, перемежаясь теплою и ясною погодою.

*Осень*, въ перемѣнахъ погоды, нѣкоторымъ образомъ соотвѣтствуетъ предшествующему лѣту; послѣ сухаго и жаркаго лѣта, осень, по большой части, бываетъ дождливая, холодная и бурная, но если лѣто сопровождалось продолжительными дождями и холодными вѣтрами, въ такомъ случаѣ осень почти всегда бываетъ сухая, прекрасная; теплая ея погода продолжается иногда до того, что нѣкоторыя садовыя растенія снова цвѣтутъ и образуютъ зародыши плодовъ (2). Въ сѣверныхъ уѣздахъ осень начинается въ половинѣ сентября, въ остальныхъ же въ октябрѣ. Въ это время обыкновенно опадаетъ съ деревьевъ листь, начинается замѣтно холодѣть, залетныя птицы тянутся на югъ, по временамъ перепадаетъ снѣгъ, и къ концу ноября, а иногда и позже, окончательно выпадаетъ снѣгъ. Около этого времени замерзаютъ рѣчки (3).

*Зима* вообще довольно умѣренная и морозы весьма рѣдко превышаютъ

---

(1) Средняя температура лѣта:

1) для сѣверныхъ уѣздовъ высшая 28°, низшая 7°,

2) для южныхъ уѣздовъ высшая 26°, низшая 8°.

(2) Чернигов. губ. вѣдом. 1847 года, № 5, стр. 25.

(3) Для р. Снова среднимъ днемъ замерзанія, какъ мы сказали выше, можно считать 25 ноября; но, нужно замѣтить, что озера и рѣчки Черниговской губерніи, не отличаясь величиной и быстротою теченія, замерзаютъ раньше, такъ что вообще воды въ губерніи находятся подъ льдомъ до 130 дней въ году, т. е. 30 днями больше, чѣмъ въ Днѣпрѣ отъ Кіева до Херсона. Вскрытіе рѣкъ начинается снизу, замерзаніе сверху; толщина льда на рѣкахъ бываетъ до 2 футовъ.

—25°, въ сѣверныхъ только уѣздахъ иногда доходятъ до—28° Р. (1). Декабрь здѣсь одинъ изъ самыхъ холодныхъ мѣсяцовъ. Постоянствомъ вообще зима не отличается. Часто случаются оттепели и туманы, а теплые полуденные и западные вѣтры приносятъ иногда и самый дождь, смѣняемый попеременно морозами. Такія перемѣны случаются верѣдко въ одинъ и тотъ же день. Бываетъ иногда и постоянная зима, отъ ноября до марта; въ такомъ случаѣ, при продолжительныхъ сѣверныхъ вѣтрахъ, морозъ усиливается и дѣлается гибельнымъ для фруктовыхъ деревьевъ, въ особенности для тѣхъ, которыя свойственны болѣе южному климату (2). Снѣгу въ такія зимы выпадаетъ довольно и глубина его иногда доходитъ до двухъ аршинъ, особенно въ лѣсахъ и селеніяхъ.

Все сказанное о послѣдовательномъ наступленіи и ходѣ времени года подвержено, какъ было уже сказано, быстрымъ и неожиданнымъ перемѣнамъ и неправильностямъ. Верѣдко въ концѣ апрѣля и даже въ маѣ, когда все дышетъ прелестью весны, подуютъ сѣверные вѣтры, воздухъ мгновенно охлаждается, а ночной морозъ убиваетъ цвѣты и самыя растенія. Иногда въ декабрѣ (одинъ изъ самыхъ холодныхъ здѣсь мѣсяцовъ), подуетъ южный вѣтеръ, принесетъ влажность и теплоту, и большая половина снѣга, а иногда и весь, исчезаетъ, послѣ чего снова морозы и опять снѣгъ. Всѣ эти атмосферическія явленія, обыкновенныя въ Черниговской губерніи, зависятъ наиболѣе отъ вѣтровъ.

### Атмосферическія явленія.

*Вѣтры.* Самые частые и господствующіе здѣсь вѣтры—сѣверо-восточный и юго-западный; послѣдній почти всегда сопровождается сырою и дождливою погодою, а первый большею или меньшею стужею, смотря по времени года.

*Грозы, бури и вьюги.* Сильныя разрушительныя грозы бываютъ очень рѣдко, обыкновенныя же грозы случаются довольно часто въ іюнѣ и іюлѣ мѣсяцахъ, когда бываютъ также, такъ называемыя, воробынныя ночи. Бывали, впрочемъ, примѣры и болѣе ранней грозы. Такъ, въ 1847 году 22 марта, въ 8 часовъ вечера, въ г. Стародубѣ, при тихой и ясной погодѣ,

---

(1) Средняя температура зимы:

1) для сѣверной части губерніи низшая —27°, высшая —5°;

2) для южной части губерніи низшая —20°, высшая —3°.

(2) Такія зимы были въ 1860 и 1861 годахъ.

начала сверкать молнія въ облакахъ, постепенно заволакивавшихъ всю западную сторону неба, и при движеніи ихъ, направленномъ къ востоку. молнія становилась чаще, а раскаты грома слышнѣе; послѣдній громовой ударъ былъ такъ силенъ, что окна въ домахъ звенѣли, а самыя зданія дрожали. Термометръ по Реомюру показывалъ въ это время 6° теплоты. Явленіе это замѣчательно тѣмъ, что утромъ того же дня, при стояннн термометра на точкѣ замерзанія, шелъ сильный, съ порывистымъ вѣтромъ, снѣгъ и покрылъ землю слоемъ на два вершка толщиною; вскорѣ снѣгъ замѣнился изобильнымъ дождемъ; на канунѣ того дня была необыкновенно теплая погода, доходившая до 14° (1).

Отсутствію горъ, а въ степной части и лѣсовъ, должно, кажется, приписать, что бури здѣсь достигаютъ часто страшныхъ размѣровъ, охватывая нерѣдко большія пространства, и нанося значительныя опустошенія лѣсамъ и убытки жителямъ. Такъ, напримѣръ, въ 1839, 1841, 1842, 1843 и 1851 годахъ, повалено было во время бури значительное количество сосновыхъ деревьевъ стараго возраста, росшихъ, впрочемъ, не глубоко, на рыхлой почвѣ. Въ Кролевецкомъ уѣздѣ, Собычскій Долгій боръ, по продолговатому и узкому своему положенію, также весьма часто подвергается буреломамъ. Замѣчательныя опустошенія въ этомъ бору происходили въ 1808 и въ 1839 годахъ; въ первомъ году истреблено до 3,000, а въ послѣднемъ 2,168 строевыхъ деревьевъ. Буря 1839 года началась съ юго-запада и прошла черезъ лѣсъ на сѣверъ (2).

Въ 1842 году 11 іюня, около полудня, на сѣверо-западной сторонѣ, г. Чернигова, показалась туча, несомая вихремъ съ сѣверо-запада на востокъ. Захвативъ значительную часть поля, засѣяннаго рожью, вихрь вырвалъ ее съ корнемъ изъ земли. Замѣчательно, что въ это время, на термометръ и барометръ никакой перемѣны не замѣчено.

Въ 1844 году 22 іюня, страшная буря, свирѣпствовавшая на протяженіи 6,000 кв. миль, отъ Житомира до Смоленска и Курска, захватила также и часть Черниговской губерніи, именно часть Городнянскаго уѣзда. Здѣсь

---

(1) Объ этомъ же самомъ явленіи сообщено было изъ м. Почепа, Мглинскаго уѣзда, что въ 9 часу того же 22 марта, при сильномъ дождѣ и юго-западномъ вѣтрѣ была ослѣпительная молнія и страшные удары грома, отъ которыхъ стекла выпадали изъ оконъ. Въ с. же Ярославцѣ, Глуховскаго уѣзда, въ тотъ самый день, въ 5 часовъ по полудни, при 1° теплоты, началась молнія и удары грома, которые къ вечеру до того усилились, что стекла въ церкви дрожали, а отъ молніи загорѣлись двѣ клуныи (Чернигов. губ. вѣд., 1847 г., № 15, стр. 87).

(2) Изъ описанія лѣсовъ Черниговской губерніи (Чернигов. губ. вѣд. за 1857 г.).

въ с. Мощенкѣ вихрь, сопровождавшій бурю, былъ такъ силенъ, что у одного крестьянина, находившагося въ полѣ на работѣ, нѣсколько разъ вскидывало лошадь на воздухъ, которая и убилась наконецъ до смерти о земледѣльческія орудія, изломанныя вмѣстѣ съ повозкою въ мелкія щепки (1).

Градъ лѣтомъ, и въ особенности послѣ жаркихъ дней, случается нерѣдко. Опустошительное его вліяніе на полевые и огородныя растенія иногда бываетъ весьма чувствительно. Такъ, съ 1843 по 1853 годъ, въ разныхъ мѣстахъ Черниговской губерніи выбито градомъ 9,611 десятинъ разнаго рода хлѣба, на сумму 61,334 руб. серебромъ. Среднее же число градобитій доходило до 10 на каждый годъ. Замѣчательно, между прочимъ, что въ Черниговскомъ уѣздѣ есть такія мѣста, гдѣ три года сряду повторилось градобитіе въ одно и то же время, именно въ іюнѣ мѣсяцѣ на пространствѣ между с. Мохнатинымъ, Рудкой, Кашевкой, Новымъ-Бѣлоусомъ и деревнею Коты.

Величина града иногда доходитъ до значительныхъ размѣровъ; такъ, въ 1843 г. мая 27, градъ, выпавшій въ Черниговскомъ, Остерскомъ и Нѣжинскомъ уѣздахъ, вѣсилъ до 6 золотниковъ въ каждой градинѣ. Градъ этотъ продолжался около 6 часовъ сряду и выбилъ до 3,700 десят. разнаго хлѣба (2). Въ 1849 году 26 мая въ дачахъ Пакульскихъ и Нижелокотскихъ, Черниговскаго уѣзда, побито озимаго хлѣба на 420 десят., на сумму 1,900 руб.; Стародубскаго уѣзда, 4 іюня 1849 г., въ 12 часовъ, въ м. Понуровкѣ, въ имѣніи Миклашевскаго, выпалъ градъ величиною съ куриное яйцо, вѣсомъ отъ 15 до 18 золотниковъ. Градъ этотъ уничтожилъ 105 дес. разнаго хлѣба, въ господскихъ и фабричныхъ строеніяхъ выбилъ 250 стеколъ и 110 рамъ со стеклами въ аранжереѣ; убило при этомъ 7 овецъ, всего убытку понесено на сумму 3,500 рублей. 6-го іюня, Суражскаго уѣзда, въ дачахъ Летяхи и Перелазъ опустошено 1,000 десят., на 3,500 р. с. 6-го же іюня, въ уѣздахъ: Козелецкомъ, Нѣжинскомъ и Конотопскомъ, прошла сильная буря съ дождемъ, начавшись отъ Козелецкаго уѣзда; въ с. Чемерѣ, Церквищѣ, Хрещатомъ, Держановкѣ, Адамовкѣ, у многихъ жителей разрушила холодныя строенія, а вѣтряныя мельницы опрокинула до основанія. Въ Конотопскомъ уѣздѣ, около Батурина, сломало, около 7 часовъ вечера, основную рощу, на пространствѣ 60 десят.; въ Нѣжинскомъ уѣздѣ буря дѣйствовала слабѣе (3). Въ 1854 году 17 мая, отъ выпавшаго града въ

---

(1) Журн. мпн. внутр. дѣлъ 1844 г., VII, стр. 260 и 450—456. О буряхъ въ Черниг. губ.; смотри еще въ жур. мпн. внутр. дѣлъ 1849 г., XXVII, стр. 123, 272 и 436.

(2) Веселовскій о «Климатѣ Россіи».

(3) Черниговскія губ. вѣд., № 24, 1849 г.

Остерскомъ уѣздѣ сдѣлалось такъ холодно, что на пастбищѣ замерзло до 200 головъ разнаго скота (1).

Мятели бываютъ большею частью въ началѣ зимы, по случаются и среди ея.

Приводимъ здѣсь нижеслѣдующія данныя за послѣднее пятилѣтіе о несчастныхъ случаяхъ, происшедшихъ отъ грозы, бурь и градобитія:

	Г о д ы:				
	1856.	1857.	1858.	1859.	1860.
Убитыхъ грозою . . . . .	7	11	6	10	4
Пожаровъ отъ молніи . . . . .	10	30	20	26	21
Градобитій . . . . .	10	31	21	7	16
<b>Итого . . . . .</b>	<b>27</b>	<b>72</b>	<b>47</b>	<b>43</b>	<b>41 (2)</b>

*Дожди, туманы и росы.* Изъ всѣхъ источниковъ влажности, дождь—важнѣйшій для растений вообще, а для хлѣбныхъ въ особенности. Если весенніе мѣсяцы сухи, то урожай хлѣбныхъ растений страдаетъ; они не кустаня, а растутъ отдѣльными стеблями. Если же, напротивъ, эти мѣсяцы сыры, то хлѣба желтѣютъ и даютъ мало зерна. Знать о количествѣ дождя, выпадающаго въ теченіе года, важно не только для земледѣлія, но и для разныхъ гидротехническихъ сооруженій, тѣмъ болѣе въ такомъ вообще маловодномъ краѣ, какъ Черниговская губернія. Но, при всемъ этомъ, наблюденій надъ дождями здѣсь сдѣлано весьма мало. О дождяхъ можно только сказать, что періодическихъ здѣсь не бываетъ. Обыкновенно же дождливыми мѣсяцами считаются: весною — апрѣль и май, осенью — сентябрь и октябрь; менѣе обильны дождемъ іюнь, іюль и августъ. По мѣстному замѣчанію жителей, если весенній разливъ рѣкъ незначителенъ, то въ іюнѣ и іюлѣ мѣсяцахъ нужно ожидать большихъ дождей.

Туманы случаются весною и осенью, когда они бываютъ иногда до того густы, что въ нѣсколькихъ шагахъ едва можно видѣть человѣка; но рѣдко стоятъ далѣе полудня. Роса въ лѣтнее время, въ сравненіи съ сѣверными губерніями, бываетъ не велика.

Относительно влажности воздуха, климатъ Черниговской губерніи можетъ назваться умѣреннымъ, и число ясныхъ дней въ году равняется, среднимъ числомъ, съ пасмурными. Вообще, хотя воздухъ Черниговской губер-

(1) Жур. мин. внут. дѣлъ 1854 г., XII, стр. 31.

(2) Свѣдѣнія эти заимствованы изъ отчетовъ губернатора.

ни здоровъ, но часто бываютъ рѣзкія измѣненія въ атмосферѣ, какъ на-  
примѣръ: послѣ холодныхъ дней случаются оттепели отъ полуденныхъ и  
западныхъ вѣтровъ, и, на оборотъ, послѣ жаркихъ дней холодныя ночи отъ  
весеннихъ и осеннихъ тумановъ, что, вмѣстѣ съ испареніемъ воды, остаю-  
щейся послѣ весенняго разлива рѣкъ, служитъ неоспоримою причиною раз-  
витія лихорадокъ, горячекъ и разнаго рода простудныхъ болѣзней.

### Краткое описаніе мѣстныхъ болѣзней людей и животныхъ.

По отчетамъ губернатора, въ періодъ времени, съ 1852 по 1861 годъ,  
между жителями губерніи были распространены слѣдующія заразительныя  
болѣзни:

1) Тифозная горячка (Typhus), свирѣпствовала въ 1852, 1853 и 1854  
годахъ.

2) Корь (Morbilli) — въ 1852, 1853, 1856 и 1858 годахъ; въ 1856  
году.

3) Натуральная оспа (Variolae) — въ 1852, 1856 и 1857 годахъ; въ  
1856 году изъ 827 заболѣвшихъ выздоровѣло 681, и умерло 146.

4) Холера (cholera epidemia), — въ 1853 и 1855 годахъ; въ 1855  
году холера началась 4 мая и продолжалась до 22 октября; въ продолже-  
ніи этого времени умерло 15,303 человѣка. Болѣзнь особенно свирѣпство-  
вала въ уѣздахъ: Стародубскомъ, Новгородъ-Сѣверскомъ и Конотопскомъ.

5) Скарлатина или красуха, появлялась въ 1852, 1854, 1857, 1858 и  
1859 годахъ; наибольшее число заболѣвшихъ ею было въ 1859 году—  
1,745 человѣкъ.

6) Воспаленіе глазъ — въ 1855 году.

7) Кровавый поносъ — въ 1854 году.

8) Крупъ — въ 1859 году; больныхъ было 490 человѣкъ.

и 9) Сифилитическая болѣзнь. Въ городскихъ больницахъ и въ частной  
практикѣ больныхъ было:

	Г о д ы:					
	1852.	1855.	1856.	1857.	1860.	1861.
Всѣхъ больныхъ . . .	1,148	1,087	850	600	985	1,100
Изъ нихъ:						
а) выздоровѣло . . .	1,067	923	} свѣдѣній		845	920
б) умерло . . . . .	1	10	} нѣтъ.		9	5 (1)

(\*) За другіе годы о числѣ больныхъ сифилисомъ точныхъ свѣдѣній не имѣется.  
Вообще же сифилитическая болѣзнь въ Черниговской губерніи сильно распространена,

### Болезни скота (\*).

1) Горячка (Typhus), свирѣпствовала въ 1852 и 1853 г. и съ 1857 по 1861 годъ. Отъ этой болѣзни пало:

	Г о д ы:					
	1853.	1857.	1858.	1859.	1860.	1861.
Рогатаго скота.	726	1,132	15,579	15,920	5,397	3,154
Овецъ. . .	—	—	6,149	1,532	—	—
Лошадей . .	—	212	—	—	—	—

2) Чума (pestis boum), свирѣпствовала въ 1854 году: въ 11 уѣздахъ отъ нее погибло 11,043 головъ рогатаго скота. Болѣзнь эта наносная и сообщается изъ другихъ мѣстъ, потому что въ самое сильное время ея свирѣпствованія, на тѣхъ скотныхъ дворахъ, гдѣ могли быть сохранены строгія карантинныя мѣры, она не появлялась. Сохраненіе этихъ мѣръ, впрочемъ, нельзя отнести къ успѣхамъ бдительности, скорѣе это не болѣе, какъ счастливая случайность.

3) Отъ хромоты и ящура (elaudicatio et arhae oris), рогатый скотъ въ особенности страдалъ въ 1852 и 1853 годахъ. Хромота появляется отъ двухъ причинъ: отъ обыкновенія не обрѣзывать копытъ и отъ мокроты.

4) Чесоткой (scabies) страдаютъ нерѣдко лошади, какъ, напримѣръ, это было въ 1852 и 1856 годахъ.

5) Отъ оспы много пострадали овцы въ 1852 и 1856 годахъ.

6) Наконецъ, отъ изнуренія, вслѣдствіе недостатка корма, пало:

Въ 1853 году въ Новгородъ-Сѣверскомъ уѣздѣ . . .	487	головъ.
» 1854 » въ Мглинскомъ уѣздѣ рогатаго скота		
и лошадей. . . . .	12,781	»
овець . . . . .	30,507	»

---

что главнымъ образомъ зависитъ отъ тѣсноты помѣщенія, беззаботности и отсутствія предосторожности со стороны крестьянъ, недовѣріе ихъ къ правильному медицинскому леченію, а главное отъ недостаточности мѣръ къ искорененію этой язвы. Есть нѣкоторыя села въ Глуховскомъ уѣздѣ, гдѣ значительная часть народонаселенія заражена сифилисомъ. Смори жур. черн. статистич. комитета 1863 г., № 12.

(\*) О скотскихъ надежахъ смори статью о скотоводствѣ.

## Естественныя произведенія.

### А) Обзорніе мѣстныхъ растений (\*).

Въ Черниговской губерніи произрастаетъ около 2,000 сортовъ растений, большею частію принадлежащихъ умѣренному климату. Есть много перенесенныхъ изъ чужихъ странъ и южныхъ частей Россіи. Виноградъ выдерживаетъ здѣшній климатъ, но созрѣваетъ рѣдко, и то только въ южныхъ уѣздахъ, при тщательномъ за нимъ уходѣ.

1) *Изъ зерновыхъ хлебовъ*, рожь — муравьевка, озимая, воздѣлывается только нѣсколькими помѣщиками; обыкновенная же рожь разводится во всей губерніи. Пшеница сандмирская находится въ Глуховскомъ и преимущественно Кролевецкомъ уѣздахъ; простая же пшеница, преимущественно яровая, воздѣлывается во всей губерніи, но въ весьма небольшомъ количествѣ, больше для собственнаго употребленія жителей, а не для продажи. Ячмень гималайскій, голый, воздѣлывается жителями Нѣжинскаго уѣзда; обыкновенный же ячмень воздѣлываютъ во всей губерніи. Овесъ разводится во всей губерніи, но особенно хорошъ воздѣлываемый жителями Нѣжинскаго и Борзенскаго уѣздовъ.

2) *Изъ широколиственныхъ*: гречиха, чечевица, фасоль и горохъ, просо бѣлое, желтое и красное находятся во всѣхъ уѣздахъ, но гречиха преимущественно въ сѣверныхъ уѣздахъ.

3) *Изъ корнеплодныхъ растений*: сахарная или силезская свекловичка и картофель разводятся во всей губерніи, но картофель въ наибольшемъ количествѣ въ сѣверныхъ уѣздахъ.

4) *Изъ масляно-прядильныхъ* растений, ленъ и конопля въ большемъ количествѣ разводятся: первый въ южныхъ и юго-западныхъ уѣздахъ, и преимущественно въ Нѣжинскомъ, Козелецкомъ и Новгородъ-Сѣверскомъ, а вторая въ сѣверныхъ уѣздахъ. Сюда также можно отнести ласточкинъ (*Asclepias syriaca*), разводимый въ среднихъ и южныхъ уѣздахъ.

5) *Табакъ* въ значительномъ количествѣ разводится въ уѣздахъ: Коноптскомъ, Нѣжинскомъ, Борзенскомъ, Сосницкомъ, отчасти въ Остерскомъ,

---

(\*) Желаящимъ подробнѣе ознакомиться съ флорой Черниговской губерніи, указываемъ на слѣдующія статьи: 1) обзорніе естественныхъ семействъ, входящихъ въ составъ флоры губерніи Кіевского учебнаго округа; статья Траутфеттера; Труды Ком. том. II, стр. 3—37, 1853 г.; 2) историческія изслѣдованія флоры губерніи Кіевского учебнаго округа; статья Р. Траутфеттера, и 3) обзорніе сосудистыхъ и полусосудистыхъ растений, входящихъ въ составъ флоры губерніи Кіевского учебнаго округа; статья А. Роговича. Труды комисіи, учрежденной при университетѣ Св. Владиміра, для описанія губерніи Кіевского учебнаго округа, томъ III, стр. 1—11, 1—147, 1855 г.



Козелецкомъ и Черниговскомъ; о его сортахъ подробно будетъ сказано въ отдѣлѣ табачной промышленности.

6) *Изъ огородныхъ овощей*: капуста, огурцы, арбузы, дыни, подсолнечники и другія воздѣлываются всѣми жителями губерніи, но преимущественно для собственнаго употребленія.

7) *Растенія высокоствольныя* (деревья). Въ лѣсахъ Черниговской губерніи произрастаютъ слѣдующія древесныя породы: обыкновенная сосна, дубъ лѣтній и зимній, осина обыкновенная, береза, черная ольха, ель (\*), бѣлый кленъ, обыкновенный ясень, осокорь, липа, рябина, черешникъ, крушина, барбарисъ, деренъ, малина, шиповникъ, лѣсная вишня, калина, ива, дикая яблоня и груша (<sup>2</sup>). Изъ всѣхъ этихъ породъ, сосна, какъ главная, господствующая, составляетъ отличительный характеръ лѣсовъ губерніи и находится повсемѣстно въ совершенно чистыхъ насажденіяхъ. Самый составъ мѣстной почвы, на которой она произрастаетъ, даетъ ей возможность получать совершенно полное развитіе и образовать древесный матеріалъ, удовлетворяющій съ выгодой потребностямъ жителей Черниговской губерніи. Разсматривая качество роста сосны, должно замѣтить, что въ настоящее время она еще не достигла повсемѣстно свойственнаго ей достоинства единственно только по причинѣ изрѣженнаго ея насажденія, и, судя по производительности почвы и по количеству древесной массы, которую можетъ доставить дерево въ различныхъ его возрастахъ, ясно видно, что этотъ послѣдній недостатокъ имѣетъ чувствительное вліяніе и на годность, а также и на самую цѣнность всѣхъ сортовъ сосны въ настоящемъ ея запасѣ. Къ числу главнѣйшихъ недостатковъ сосны, произрастающей въ изрѣженномъ состояніи, должно отнести многовершинный ростъ и способность ея образовывать весьма толстыя сучья и вѣтви; при подобныхъ обстоятельствахъ, хотя дерево доставляетъ болѣе древесной массы, чѣмъ въ сомкнутомъ, густомъ насажденіи, но цѣнность и годность его къ употребленію значительно уменьшается. Ростъ сосны въ полныхъ ея насажденіяхъ вообще весьма успѣшный и совершенно правильный; начиная съ первой молодости и до совершенной снѣлости, приростъ ея не подлежитъ большимъ измѣненіямъ и начинаетъ уменьшаться не ранѣе какъ съ 80 лѣтъ. Обыкновенно всходы сосны въ началѣ бываютъ очень чисты и хотя въ теченіе нѣкотораго времени замедляются, но сильнѣйшія деревца скоро одерживаютъ верхъ надъ слабѣйшими, и при томъ удобномъ расположеніи, которое они себѣ усваиваютъ, продолжаютъ приобрѣтать правильный ростъ до совершенной

(\*) Ель встрѣчается только въ лѣсахъ Суражскаго уѣзда и единичными деревьями переходитъ въ Городнянскій и Сосницкій.

(<sup>2</sup>) О фруктовыхъ деревьяхъ смотри стр. 111.

спѣлости. По произведеннымъ опытамъ надъ древесною и обыкновенными размѣрами, которыхъ сосна достигаетъ въ различные возрасты, оказалось:

Въ 20 лѣтъ, при полномъ насажденіи, на лучшей почвѣ, сосна образуетъ дерево въ 46 футовъ и въ окружности (на высотѣ 3 футовъ)  $7\frac{1}{2}$  дюймовъ; масса его, со включеніемъ вѣтвей, простирается до 0,65 куб. футовъ.

Въ 30 лѣтъ, при такихъ же обстоятельствахъ, образуется дерево въ 46 футовъ и въ окружности (на высотѣ 3 футовъ)  $19\frac{1}{2}$  дюймовъ; массы же заключаетъ въ себѣ до 4,66 куб. футовъ.

Въ 40 лѣтъ дерево имѣетъ уже въ длину 59 фут., а въ окружности 36 дюймовъ; масса равняется 17,58 куб. фут. Деревья такихъ размѣровъ причисляются къ строевому лѣсу и имѣютъ выгодный сбытъ: они употребляются обыкновенно на стропила или же на выдѣлку дранн.

Въ 50 и 55 лѣтъ длина дерева отъ 60 до 67 футовъ, а въ окружности отъ 37 до 42 дюймовъ; масса заключаетъ въ себѣ отъ 35 до 40 кубическихкихъ футовъ.

Въ 65 лѣтъ длина дерева 70 футовъ, а окружность 55 дюймовъ; масса равняется 60 и 70 куб. футамъ.

Въ 80 лѣтъ длина дерева — 77 футовъ и въ окружности 65 и болѣе дюймовъ; масса же простирается отъ 75 до 90 куб. футовъ.

Опыты эти въ различныхъ мѣстахъ производились при вырубкахъ, и результатъ изслѣдованій былъ одинаковъ, а потому слѣдуетъ заключить, что самый большой приростъ сосны, въ лѣсныхъ дачахъ Черниговской губерніи, вообще начинается съ 30 и 35-лѣтняго возраста, и, возвышаясь постепенно, продолжается до 80 и 90 лѣтъ. Въ это время ростъ ея въ вышину или совершенно прекращается, или бываетъ весьма медленный.

Возрасты сосны, начиная съ 10 лѣтъ, бываютъ замѣтны иногда не въ одинаково правильномъ распредѣленіи, какъ это обыкновенно случается въ лѣсахъ выборочно вырубленныхъ, тогда какъ въ значительныхъ по пространству дачахъ находятся довольно обширные участки болѣе или менѣе правильныхъ одновозрастныхъ насажденій, имѣющихъ весьма успѣшный ростъ. Главный господствующій возрастъ деревъ, равно какъ и цѣлыхъ насажденій, во всѣхъ дачахъ, можно признать 60—70 лѣтъ. Деревья старшихъ возрастовъ встрѣчаются большею частію одиночно, или въ малыхъ массахъ, но нигдѣ не образуютъ отдѣльныхъ, значительной величины, сплошныхъ участковъ. Самые старыя перестойныя деревья найдены въ дачахъ: *Остерскаго ульзда*: Сорокошицкой, Сивковской, Моровской, Пуховской, Княжицко-Бортницкой, Тарасовско-Сваромской; *Городнянскаго ульзда*—Окопной и *Суражскаго ульзда*—Лѣтаховской. Въ Сорокошицкой и Сивковской, въ 12 уро-

чищахъ, 700 деревъ 6—7 саженой длины, 8—9 вершковъ въ верхнемъ отрубѣ; въ Моровской, въ 6 урочищахъ, — 300 деревъ, такого же размѣра; въ Окольной—900 деревъ, длиною 6—7 саженой, въ отрубѣ 8—10 вершковъ; въ прочихъ же дачахъ число таковыхъ деревъ не приведено въ извѣстность. Возрастъ перестойныхъ деревъ простирается отъ 157 до 175 и 180 лѣтъ; послѣдній, 180-лѣтній, возрастъ служитъ въ Черниговской губерніи предѣломъ физической спѣлости сосновыхъ деревъ, потому что въ это время сосна, на самой лучшей почвѣ, получаетъ сердцевинную гниль и теряетъ мало-по-малу жизненные отправления; имѣя же весьма большое количество толстыхъ вѣтвей, образующихъ вершину иногда до 14 саженой въ поперечникѣ, она, при сильномъ постоянномъ вѣтрѣ, скоро расшатывается, теряетъ равновѣсіе и валится. Деревья этихъ возрастовъ, уцѣлѣвшія до сихъ поръ, служатъ какъ бы представителями и порукою будущаго лѣснаго хозяйства. Ихъ размѣры и полная древесность доказываютъ ясно сильную производительность почвы и благоприятное на нихъ вліяніе здѣшняго климата. По относительному измѣренію и вычисленію деревъ подобнаго возраста, оказалось, что они вообще весьма полнодревесны, и въ сучьяхъ и въ боковыхъ вѣтвяхъ ихъ заключается  $\frac{1}{5}$  часть всей массы; древесина большею частію красноватая, напитаемая смолою и весьма прочная. Изъ числа измѣренныхъ деревъ заслуживаетъ особеннаго вниманія, по своимъ формамъ и по количеству оказавшейся въ немъ массы, въ Княжичской дачѣ, Остерскаго уѣзда, одно дерево 157-лѣтнаго возраста, длиною 91 футъ и въ окружности (на высотѣ 3 футъ) 109 дюймовъ; гладкій стволъ его, годный на бревно, простирался въ длину на 42 фута, а верхняя его окружность равнялась 83 дюймамъ; сверхъ того остались еще двѣ вершины, — длиною каждая въ 45 футовъ, одна 58, а другая 65 дюймовъ въ нижней окружности; самые же длинные сучья не превышали 4 саженой; дерево это заключало въ себѣ массы 291,95 куб. фут. Другое дерево представляетъ самый рѣдкій размѣръ въ здѣшней губерніи: возрастъ его 180 лѣтъ, длина 105 футовъ, окружность (на высотѣ 3 футъ) 130 дюймовъ; на высотѣ 23 фут. оно имѣло въ окружности 116 дюймовъ и раздѣлялось на двѣ вершины: первая длиною 81 футъ и 90 дюймовъ въ нижней окружности; а вторая 70 футовъ длины и 79 дюймовъ въ нижней окружности; кромѣ обыкновенныхъ вѣтвей найдено на этомъ деревѣ 8 сучковъ, длиною отъ 17 до 63 дюймовъ; это дерево заключало въ себѣ массы 430,40 кубическихъ футовъ, съ прибавленіемъ только самыхъ толстыхъ вѣтвей.

Относительно количества древесной массы, которую можетъ доставить сосна на различныхъ классахъ почвы, слѣдуетъ замѣтить: въ 80-лѣтнемъ

возрастѣ, при совершенно полномъ насажденіи, можно получить средней добычи: съ одной десятины на почвѣ посредственной до 30 кубическихъ сажений, на хорошей, при такомъ же возрастѣ, до 47 кубическихъ сажений, а на самой лучшей — около 65 кубическихъ сажений.

Вѣсъ сосновой древесины измѣняется съ возрастомъ дерева: она гораздо тяжелѣе въ сѣнѣ, достигшей полного развитія, чѣмъ въ молодой, или въ вершинѣ дерева. Въ здѣшней губерніи, относительно тяжести соснового дерева можно принять за основаніе опыты, произведенные въ прочихъ губерніяхъ, какъ согласные съ здѣшними опытами, — по которымъ дознано, что кубическій футъ полусухой сосны вѣситъ 1 пудъ 8 фунтовъ.

Наконецъ, въ отношеніи сосны слѣдуетъ замѣтить, что въ особенности отличаются хорошимъ ростомъ и качествомъ сосновыя деревья въ дачахъ: Остерскаго уѣзда — Моровской, въ урочищѣ Лоевскомъ и Песчанкѣ, а въ Сивковской и Сорокошицкой, въ урочищѣ Новоугринская Гута, а также въ Оконой дачѣ, Городнянскаго уѣзда. Въ этихъ мѣстахъ выбрано было 380 деревъ годныхъ для флота, которыя произрастаютъ въ густомъ насажденіи и на отличной почвѣ.

*Дубъ* растетъ повсемѣстно, но не вездѣ онъ встрѣчается въ одинаковомъ количествѣ, качествѣ и возрастѣ. Главнѣйшія мѣста, гдѣ онъ находится, суть луговые части дачъ, лежащихъ по рѣкамъ Деснѣ и Днѣпру; здѣсь онъ повидимому составлялъ прежде господствующее насажденіе; нынѣ же онъ встрѣчается тамъ въ небольшомъ количествѣ, и въ возрастахъ отъ 100 до 300 лѣтъ, и отъ 5 до 15 лѣтъ.

Старые дубы разбѣяны одиночными деревьями и достигли довольно значительныхъ размѣровъ, но большая часть изъ нихъ болѣзненны и подвержены засыханію вершинъ и сердцевинной гнили, что происходитъ, вѣроятно, вслѣдствіе гніенія главнаго перпендикулярнаго корня. Дубъ младшаго возраста (5 — 15 лѣтъ), происшедшій частью отъ отпрысковъ шней, произрастаетъ въ смѣшеніи съ другими лиственными породами. Въ сосновыхъ насажденіяхъ дубъ является, большею частью, въ видѣ мелкаго кустарника, или же небольшими уродливыми деревцами. Не имѣя никакого прироста въ вышину, а разрастаясь болѣе въ сучья и стелясь по землѣ, онъ присутствіемъ своимъ въ сосновыхъ участкахъ приноситъ лѣсу болѣе вреда, чѣмъ пользы: ибо въ такихъ участкахъ или вовсе нѣтъ никакого соснового подроста, такъ какъ дубякъ, по густотѣ своей, не позволяетъ развиваться сѣмени, или же имѣющійся сосновый молоднякъ, по недостатку свѣта и питательности, уничтоженныхъ дубомъ, находится въ самомъ жал-

комъ состояніи. Лучшія дубовыя деревья, по качеству и росту, произрастаютъ, Суражскаго уѣзда, Лѣтниховской дачи, въ урочищахъ Заднемъ, около Чуева Борка, Каменскомъ и Кромѣ; всего отыскано 236 деревьевъ, которыя въ настоящее время признаны годными даже для флота; также могутъ быть признаны въ послѣдствіи годными для флота въ этой же дачѣ 38 и, Крелевецкаго уѣзда, въ Вербинской дачѣ 20 дубовъ.

Осина и береза, находясь въ незначительномъ смѣшеніи съ сосною, образуютъ какъ бы подлѣсокъ; на луговыхъ же мѣстахъ, въ смѣшеніи между собою и съ другими листовными породами и кустарниками, занимаютъ возвышенныя площади и по мѣрѣ приближенія къ низменности соединяются съ черною ольхою.

Черная ольха и различныхъ породъ ива занимаютъ также низменныя мѣста и луговья части рѣкъ (1).

8) *Кустарники*. Изъ кустарныхъ растений замѣчательны: малина, крыжовникъ и смородина; за тѣмъ желтая акація, красная лоза, калина, теренъ, крушина, жимолость, боярышникъ и другія. Бѣлая акація, вывезенная сюда графомъ А. К. Разумовскимъ, разведена была сначала въ садахъ его, а потомъ и во всей губерніи. Она переноситъ здѣшній климатъ, въ особенности въ южныхъ уѣздахъ.

9) *Растенія мануфактурныя и красильныя*: шафранъ, хмѣль, анисъ и другія. Во многихъ и даже почти во всѣхъ уѣздахъ Черниговской губерніи изъ нѣкоторыхъ растений, жители добываютъ разнаго цвѣта краски. Пока онѣ собираются жителями только для домашняго употребленія, хотя большее развитіе этого промысла могло бы доставить краю довольно значительныя выгоды (2).

10) *Фруктовыя деревья*: груши, яблоки, вишни, сливы, черемуха, рябина и простые орѣхи. Какъ доказательство умѣреннаго климата, можетъ служить то, что въ губерніи и въ особенности въ южныхъ уѣздахъ растутъ на открытомъ воздухѣ волошскіе орѣхи, каштаны, перенки, шелковичное дерево и французскія сливы. Деревья эти перевезены изъ теплыхъ краевъ и хотя въ сильные зимы и замерзаютъ, но съ весною вновь возобновляются и не перестаютъ быть въ числѣ грунтовыхъ растений.

---

(1) Изъ описанія казенныхъ лѣсовъ, смотри Губернскія Вѣдомости 1858 года, № 2, стр. 22.

(2) Для окрашиванія разныхъ домашнихъ тканей жители употребляютъ: ольховую кору — въ желтую, траву, называемую зеленкой, — въ зеленую; матершпку (*origanum*) — въ красную краску.

11) *Лекарственныя травы*, растуція на поляхъ, въ лѣсахъ, садахъ и по дугамъ: 1) польнь (Absynthium), 2) чернобыль (Artemisia), 3) щавель (Acelosa), 4) заячій щавель, или кислица (Acetosella), 5) репейникъ, или кошка трава (Agrimonia), 6) проскурникъ, или собачья рожа (Althea), 7) укропъ, 8) дягель (Angelica), 9) колокольчики (Aquilegia), 10) баранья трава (Arnica), 11) подлѣсникъ (Asanem), 12) холодокъ перекасти - поле, или спаржа (Asparagus), 13) конуферъ (Balsamita), 14) лопухъ (Bardanium), 15) ибунга (Beccabunga), 16) буквица (Betonica), 17) змѣвикъ (Bistorta), 18) воловий языкъ (Buglossa), 19) переступень (Bryonia), 20) иръ, или аиръ (Calamus aromati), 21) золототысячникъ (Centurium minus), 22) ромень или ромашка (Chamomilla), 23) чистякъ (Chelidonium), 24) петровы батоги (Cichoreum sylvestre), 25) дурная петрушка (Cicuta), 26) копыльникъ, или лѣсная салата (Cochlearia sylvestris), 27) шипшита (шиповникъ, Cynosbatus), 28) живокость (Consolidum maius), 29) конвалія (Lilium convallinum), 30) собачій языкъ (Cynoglossa), 31) глѣстникъ, 32) чемерица (Helleborus albus), 33) девесиль (Enula), 34) полевая горчица (Erisimum), 35) подбѣлъ (Tussilago), 36) суница (земляника, Frigaria), 37) дрогъ (Genista), 38) ширей (Gramen), 39) расходникъ (Hedera terrestris), 40) блекота (Hyosciamus), 41) звѣробой (Hypericum), 42) конскій щавель (Lapatum cautum), 43) любистокъ (Levisticum), 44) дикій ленъ (Linaria), 45) калачики, или полевая рожа (Malvae), 46) бѣлая шандра (Marribium album), 47) буркунъ (донная трава, Melilothus), 48) мелисъ (Melissophilum), 49) деревей, полевая гречка (Mellefolium), 50) материнка (Origanum), 51) почечуйникъ (Persicaria), 52) бедренець или огуречникъ (Pinyunella), 53) кардусъ (Cardus benedictus), 54) подорожникъ (Plantago), 55) медовники (Primula veris), 56) горловая трава, или суховерши (Pugnella), 57) дикіе васильки (Pulegium), 58) пулмонарія, 59) мыльная трава (Saponaria), 60) чебрець, или чебрикъ (Saturega), 61) любка (Satyrium), 62) шкабіозы, 63) богородская трава (Serpilum), 64) пасленъ (Solanum), 65) пижма (Tanacetum), 66) избабка (Taraxacum), 67) липовый цвѣтъ, 68) бобовникъ (Trifolium aqueticum), 69) трилистникъ (Trifolium), 70) завязной корень (Tormantila), 71) земляной ладанъ (Valeriana), 72) воронецъ и вероникъ (Veronica spicata), 73) мать и мачиха (Parietaria), 74) бузина (Sambucus), 75) Жеруха (Nasturcium aquaticum), 76) шалфія простая. Кромѣ полевыхъ травъ, содержатъ въ огородахъ слѣдующія травы: 1) божіе дерево (Abrotanum), 2) ложечная трава (Cochlearia), 3) цикорій (Cichoreum hortense), 4) волошскій укропъ (Toeniculum), 5) синій звѣробой, или юзефъ (Hyssopus), 6) лаванда (Lavendula), 7) маіоранъ, 8) высокая рожа (Althea), 9) цитронная мелиса (Melissa citrata), 10) мята

(*Menta crispa*), 11) ирисъ (*Nasturcium hortense*), 12) петрушка, 13) сельдерей (*Arium*), 14) розмаринъ, 15) рута, 16) васильки (*Basilicum*), 17) шалфей, 18) роза, 19) тиміанъ (*Thimus*), 20) кмѣнъ, 21) анисъ (1).

12) *Грибы*: боровикъ, рыжикъ, шампиніонъ, сморчокъ и многіе другіе.

### В) Обзорѣніе мѣстныхъ животныхъ (2).

Царство животныхъ въ Черниговской губерніи можетъ назваться довольно разнообразнымъ, но не богатымъ; значительное уменьшеніе лѣсовъ уменьшило и богатство животныхъ, между которыми, впрочемъ, нѣтъ ни одной породы, исключительно принадлежащей этому краю.

#### 1) *Изъ млекопитающихъ* главнѣйшія:

*Домашнія*: лошади, рогатый скотъ, овцы, козы, свиньи. Въ нѣкоторыхъ имѣніяхъ разводятся шленскія, шанскія и другихъ лучшихъ породъ тонкошерстныхъ овецъ.

*Дикія*: медвѣди, волки, лисицы, зайцы, хорьки, оврашки, ежи, мыши, выдры, норки, кролики, козы или серны и лоси. Изъ этихъ звѣрей наиболѣе вреда поселянамъ наносятъ волки и оврашки; послѣднихъ особенно много встрѣчается въ южныхъ уѣздахъ губерніи и въ Сосницкомъ уѣздѣ, между г. Березною и м. Мѣною, въ такъ называемомъ *стенкѣ* (3).

Въ прежнія времена, когда лѣса, покрывавшіе берега рѣкъ Днѣпра, Десны и другихъ, не были истреблены, водились бобры, которые дорогими своими мѣхами доставляли охотникамъ значительный доходъ; но съ уменьшеніемъ лѣсовъ, родъ этихъ звѣрей истребленъ (4).

#### 2) *Птицы домашнія*: куры, гуси, утки, индѣйки, павлины и голуби.

*Дикія*: орлы, коршуны, совы, ястребы, филины, кобчики, дрохвы, гуси, утки, стрепеты, горлицы, куропатки, скворцы, дупели, голуби, бекасы, глухари, тетерева, цапли, журавли, разныхъ породъ кулики, вальдшнепы, вороны, грачи, сороки и другія. Кромѣ того, въ южныхъ уѣздахъ иногда встрѣчаются: лебедь и баба-птица (пеликанъ).

(1) Шафонскій, стр. 230—232.

(2) Смотри животныхъ: 1) млекопитающія, 2) птицы воробьиныя, 3) птицы хищныя и куриныя, Труды комисіи томъ I, за 1831 годъ; 4) птицы голенастыя и водяныя, 5) животныя земноводныя, статьи Кесслера; Труды ком. томъ II, 1853 года.

(3) Медвѣди находятся только въ лѣсахъ Суражскаго и Мглинскаго уѣзда, въ весьма незначительномъ количествѣ, и то, какъ кажется, заходящіе изъ сосѣднихъ лѣсовъ Могилевской губерніи. Лоси встрѣчаются въ Городнянскомъ уѣздѣ.

(4) Еще и до сихъ поръ осталось преданіе, что разселенные по нѣкоторымъ селеніямъ государственные крестьяне назывались когда-то бобровниками, коимъ поручалась охота за этими звѣрами.

3) *Рыбы*: лещъ, щука, линь, вьюнъ, язь, окунь, карась, ершъ, судакъ, сомъ и другія. Во время разлива водъ, въ р. Днѣпръ и въ ближайшія къ нему рѣки заходятъ осетры, верезубы и стерляди; впрочемъ, это случается довольно рѣдко.

4) *Пресмыкающіяся и гады*: лягушки, змѣи, ужи, ящерицы и черепахи.

5) *Насѣкомыя*. Изъ насѣкомыхъ замѣчательны: пчелы, шипанскія мухи и червецъ <sup>(1)</sup>. Довольно также мухъ различныхъ родовъ, мошекъ, а весною жуковъ (хрущей) и гусеницы, которыя часто повреждаютъ молодую зелень на деревьяхъ и цвѣты. Саранча въ Черниговской губерніи бываетъ только налетомъ, здѣсь же, если и водится, то въ весьма маломъ количествѣ и безвредная <sup>(2)</sup>.

### В) Обзорѣніе мѣстныхъ ископаемыхъ произведеній.

а) *Каменные породы*. Жерновой камень, плита, цоколь и проч. въ значительномъ количествѣ находится въ Глуховскомъ уѣздѣ, на берегу р. Эсмани, около с. Кочергъ и въ лѣсахъ по берегамъ р. Османи, между м. Воронежемъ и с. Землянка, около хуторовъ: Курдюмовскаго, бывшаго Забѣлинскаго (нынѣ Шостенскаго пороховаго завода) и Крутишинскаго <sup>(3)</sup>. Кромѣ того, на правомъ берегу р. Десны, во многихъ мѣстахъ Новгородъ-Сѣверскаго и Кролевецкаго уѣздовъ, преимущественно около дд. Роговки и Дробышева, въ значительномъ количествѣ попадаетъ песчаный и дикій камень, въ родѣ простаго разсыпчатаго гранита.

Полевые валуны и вообще булыжники почти вовсе не встрѣчаются въ губерніи, мелкимъ же кремнистымъ камнемъ изобилуютъ многіе возвышенныя мѣста и въ особенности глинистые овраги.

б) *Изъ разнаго рода глинъ* въ Черниговской губерніи встрѣчаются:

1) Фарфоровая глина, добываемая, Глуховскаго уѣзда, въ с. Полошкахъ, на пространствѣ 4ѣ десятины.

2) Фаянсовая глина, Новгородъ-Сѣверскаго уѣзда, около с. Стахорщины.

3) Изразцовая глина: Городнянскаго уѣзда около м. Рѣпокъ, Глуховскаго уѣзда около с. Волокитина и Суражскаго уѣзда около с. Ущерье, на р. Ипути.

---

<sup>(1)</sup> Изъ Червца добывается жителями алая краска, для домашняго обихода.

<sup>(2)</sup> Къ вреднымъ насѣкомымъ, кромѣ хрущей и гусеницы, нужно отнести: 1) скачковъ (родъ саранчи), появившихся въ 1850 году въ Кролевецкомъ уѣздѣ, вредящихъ сѣнокосамъ, 2) хлѣбнаго червя (*Pylus Prullo talpa*), появившагося въ 1849 году въ началѣ ноября около с. Пакуля, Черниговскаго уѣзда, 3) земляную блоху, 4) мошку и 5) свекловичнаго червя, вредящихъ въ особенности всходамъ свекловицы и конопли.

<sup>(3)</sup> Въ хуторѣ Крутишинскомъ, г. Туманскаго, около 100 десятинъ занято камнемъ.



4) Горшечная глина находится въ изобиліи во всей западной и сѣверной части Городнянскаго уѣзда, отъ м. Рѣпокъ до м. Добрянки, а также въ сѣверной части Сосницкаго и Кролевецкаго уѣздовъ.

5) Кирпичная глина — во многихъ мѣстахъ, въ особенности же близъ пос. Злынки, Новозыбковскаго уѣзда.

в) Торфъ встрѣчается во многихъ мѣстахъ по болотамъ и по берегамъ болотистыхъ рѣкъ и рѣчекъ.

г) Известковыя кони находятся на правомъ берегу р. Десны, въ Новгородъ-Сѣверскомъ и Кролевецкомъ уѣздахъ, начиная отъ с. Пушкарей до с. Псаревки, и по берегамъ р. Клевени, Глуховскаго уѣзда, около с. Ротовки и д. Наумовки. Кромѣ того, известковые пласты идутъ по правому берегу р. Пшуты, ниже г. Суража. Известь эта встрѣчается здѣсь не въ видѣ камня или мѣловыхъ плитъ и притомъ не такъ чистою, какъ на берегу р. Десны.

Гюльденштеть, въ своемъ путешествіи, упоминаетъ, что вокругъ м. Бахмача, Конотонскаго уѣзда, и близъ м. Пчни, Борзенскаго уѣзда, онъ замѣтилъ слабый слой соли <sup>(1)</sup>.

Окаменѣлости встрѣчаются очень рѣдко <sup>(2)</sup>.

Кромѣ того, слѣдуетъ указать на присутствіе въ здѣшнихъ болотахъ желѣзной руды <sup>(3)</sup>.

<sup>(1)</sup> Гюльденштеть, въ 1774 году, проѣхалъ изъ Кіева чрезъ гг. Нѣжинъ, Борзну и м. Батуринъ въ С.-Петербургъ. Труды Кіевской комисіи, томъ IV, стр. 4.

<sup>(2)</sup> Объ ископаемыхъ рыбахъ, находимыхъ въ губерніи, смотри труды комисіи Кіевскаго учебнаго округа, томъ IV, 1861 года, статья А. Роговича.

Кстати здѣсь замѣтимъ, что въ нѣкоторыхъ мѣстахъ Черниговской губерніи, въ разное время, были находимы въ землѣ остатки слоновыхъ костей. Такъ, въ 1863 году, Сосницкаго уѣзда, около с. Кудровки, въ одномъ изъ окрестныхъ овраговъ, дождевою водою размыло остатки хорошо сохранившейся нижней челюсти слона, всего на глубинѣ 3 аршинъ отъ верхняго слоя земли.

<sup>(3)</sup> Образцы желѣзной руды, добытой въ болотахъ Сосницкаго уѣзда, въ имѣніи С. Д. Горленко, были испытаны въ лабораторіи горнаго департамента, причемъ оказалось, что руда эта представляетъ ничто иное, какъ глинистый песчаникъ, пропитанный водною желѣзною окисью, и содержитъ въ 100 частяхъ:

Окиси желѣза . . . . .	33,0%	Воды и влажности . . . . .	22,0%
(или желѣза 24,16%)		Фосфорной кислоты . . . . .	4,0
Кремнезема . . . . .	23,4	Сѣры . . . . .	0,4
Глиноз. и окосп марганца	17,0		
		Всего . . . . .	101,8%

Съ такимъ содержаніемъ металла, желѣзныя руды обыкновенно причисляются къ низшему разряду, едва стоющему обработки, даже при дешевизнѣ топлива. Притомъ, въ образцахъ сказанной руды оказалось значительное содержаніе фосфора, дѣлающаго желѣзо и чугуны, получаемые изъ такихъ рудъ, негодными къ употребленію.

## Г Л А В А П.

### ЖИТЕЛИ.

Къ 1 января 1861 года, въ Черниговской губерніи, жителей состояло:

Мужескаго пола . . . . .	717,333
Женскаго » . . . . .	748,084
<hr/>	
Итого . . . . .	1.465,417.

Цифра эта взята изъ статистическаго отчета за 1860 годъ.

Въ 1857 году, число жителей, по отчету губернатора, было слѣдующее:

Мужескаго пола . . . . .	694,364	душ.
Женскаго » . . . . .	732,997	»
<hr/>		
Всего . . . . .	1.427,361	душ.

По уѣздамъ число жителей въ 1861 году распредѣлялось такимъ образомъ:

	Мужескаго.	Женскаго.	Итого.
1. Нѣжинскій . . . . .	54,621	58,804	113,425
2. Конотопскій . . . . .	41,447	44,070	85,517
3. Борзенскій . . . . .	49,783	51,184	100,967
4. Кролевецкій . . . . .	43,857	48,276	92,233
5. Стародубскій . . . . .	54,923	57,530	112,453
6. Новозыбковскій . . . . .	55,071	58,755	113,826
7. Черниговскій . . . . .	55,009	51,755	106,764
8. Глуховскій . . . . .	42,499	43,540	86,039
9. Суражскій . . . . .	53,477	58,068	111,545
10. Козелецкій . . . . .	41,955	42,919	84,874
11. Мглинскій . . . . .	48,079	48,129	96,208
12. Сосницкій . . . . .	53,380	55,368	108,748
13. Городнянскій . . . . .	45,177	47,406	92,583

Число жителей въ Черниговской губерніи по сословіямъ въ 1860 году (\*).

II. Духовенства.																									
1) Православнаго	Бълаго . . . . .	120	123	55	51	363	373	33	27	430	565	37	87	297	346	10	9	438	493	27	19	351	563	35	18
	Монашествующаго . . . . .	25	—	—	—	17	—	—	—	—	—	1	—	17	70	—	—	—	—	—	—	34	—	—	—
2) Единовѣрскаго, бѣлаго . . . . .	1	1	—	—	—	—	—	—	—	—	—	—	—	—	—	—	—	12	7	—	—	—	—	—	
3) Римско-католическаго . . . . .	1	—	—	—	—	—	—	—	—	1	—	—	—	—	—	—	—	—	—	—	—	—	—	—	
4) Евангелическо-лютеранскаго . . . . .	—	—	—	—	—	—	—	—	—	1	1	—	—	—	—	—	—	—	—	—	—	—	—	—	
5) Еврейскаго . . . . .	5	4	3	4	—	—	1	1	—	—	2	2	—	—	1	—	—	—	—	5	3	—	—	5	3
III. Городскихъ сословіи.																									
2) Колонистовъ . . . . .	16	14	—	—	—	—	—	—	—	1,090	1,146	—	—	—	—	—	—	—	—	—	—	—	—	3	3
3) Удѣльныхъ крестьянъ . . . . .	13	16	—	—	3	2	—	—	—	2	2	—	—	—	—	—	—	—	—	—	—	—	—	—	—
4) Помѣщичьихъ	Крестьянъ . . . . .	45	40	328	364	11,489	11,994	233	230	11,555	12,751	78	136	16,122	16,896	51	63	17,787	18,674	39	61	14,646	15,736	111	160
	Дворовыхъ . . . . .	313	355	147	111	1,106	1,084	39	38	635	634	88	99	133	152	49	54	2,356	2,330	3	8	421	502	25	32
4) Солдатскихъ дѣтей и кантонистовъ . . . . .	99	—	10	10	160	167	—	—	204	—	36	46	258	210	35	—	180	18	37	30	68	165	27	—	
VI. Иностранцевъ . . . . .																									
— — — — 5 4 85 96 — — — — — — — — — — — — — — 9 — — — —																									
VIII. Лица не принадлежащихъ ни къ какому разряду . . . . .																									
840 101 — — 59 88 77 51 13 7 24 18 8 15 — — 247 249 6 4 2 5 4 —																									

(\*). Отчетъ статистическаго комитета.

4) Еврейскаго . . . . .	—	—	5	6	—	—	—	—	4	—	—	—	5	—	—	—	1	1	—	—	—	—	7	8	3	4	4	8
III. Городскихъ сословій.																												
1) Почетныхъ гражданъ	Потомственныхъ																											
	—	—	—	—	—	—	—	17	28	—	—	—	—	4	2	5	8	—	—	—	—	1	1	39	19	26	29	—
	Личныхъ . . . . .																											
	14	10	—	—	—	—	—	—	—	—	2	3	—	—	2	5	—	—	—	—	—	—	—	—	12	8	—	—

4) Цеховыхъ . . . . .	—	—	—	—	—	—	—	—	61	—	—	—	—	—	—	—	—	—	—	—	—	—	—	—	—	—	—	—
IV. Сельскихъ сословій.																												

VI. Иностранцевъ . . . . .	—	—	—	—	—	—	—	—	—	—	—	—	—	—	15	20	—	—	—	—	—	—	131	136	—	—	16	18	—	—
----------------------------	---	---	---	---	---	---	---	---	---	---	---	---	---	---	----	----	---	---	---	---	---	---	-----	-----	---	---	----	----	---	---

Наименование сословий.	Уездъ Остерскій.		Уездный городъ Сосница.		Уездъ Сосницкій.		Уездный гор. Стародубъ.		Заштатный г. Погарь.		Уездъ Стародубскій.		Уездный городъ Суражъ.		Уездъ Суражскій.		Итого въ городахъ.		Итого въ уездахъ.		Всего въ губерніи.	
	Мужескаго.	Женскаго.	Мужескаго.	Женскаго.	Мужескаго.	Женскаго.	Мужескаго.	Женскаго.	Мужескаго.	Женскаго.	Мужескаго.	Женскаго.	Мужескаго.	Женскаго.	Мужескаго.	Женскаго.	Мужескаго.	Женскаго.	Мужескаго.	Женскаго.	Мужескаго.	Женскаго.
<b>I. Дворянъ.</b>																						
1) Потомственныхъ . . . . .	100	135	35	43	638	675	41	40	7	8	382	486	9	12	135	155	699	744	4,341	4,999	5,040	5,743
2) Личныхъ . . . . .	107	120	71	69	699	814	108	95	25	33	197	237	86	69	63	74	1,322	1,268	5,051	5,988	6,373	7,256
<b>II. Духовенства.</b>																						
1) Православнаго { Блага . . . . .	—	—	—	—	—	—	—	—	—	—	—	—	—	—	—	—	54	17	185	212	239	229
Монашествующаго . . . . .	218	243	18	15	548	618	94	86	15	16	318	355	10	17	197	301	738	728	5,457	6,414	6,195	7,142
2) Единовѣрскаго { Блага . . . . .	—	—	—	—	—	—	—	—	—	—	3	5	—	—	9	10	5	6	46	42	51	48
Монашествующаго . . . . .	—	—	—	—	1	112	—	—	—	—	—	—	—	—	—	—	—	—	28	112	28	112
3) Римско-католическаго . . . . .	—	—	—	—	—	—	—	—	—	—	—	—	—	—	—	—	2	—	1	—	3	—
4) Евангелическо-лютеранскаго . . . . .	—	—	—	—	—	—	—	—	—	—	—	—	—	—	—	—	—	—	1	1	1	1
5) Еврейскаго . . . . .	—	—	1	2	—	—	7	6	1	1	—	—	5	—	—	—	62	49	3	4	65	53
<b>III. Городскихъ сословій.</b>																						
1) Почетныхъ гражданъ { Потомственныхъ . . . . .	—	—	—	—	—	—	16	10	—	—	11	16	—	—	7	4	81	53	157	206	238	239
Личныхъ . . . . .	2	5	—	—	—	—	1	2	—	—	—	—	1	1	—	—	20	14	57	63	77	77
2) Купцовъ . . . . .	5	5	57	51	18	19	181	142	81	96	329	288	116	112	240	217	2,843	2,764	1,454	1,403	4,297	4,167
3) Мѣщанъ . . . . .	303	315	998	1,490	603	666	4,752	5,409	1,562	1,719	5,118	5,966	1,513	1,665	4,097	4,780	38,826	42,515	25,511	29,430	64,337	71,945
Цеховыхъ . . . . .	—	—	187	—	—	—	—	—	—	—	3	2	10	15	—	—	2,236	765	3	2	2,239	767
<b>IV. Сельскихъ сословій.</b>																						
1) Крестьянъ государственныхъ, всѣхъ наименованій.	26,538	28,564	683	745	24,442	24,876	369	426	127	162	16,692	16,977	84	78	14,707	17,557	12,822	13,495	302,186	321,800	315,008	335,295
2) Колонистовъ . . . . .	—	—	—	—	—	—	—	—	—	—	—	—	—	—	463	469	19	17	1,578	1,639	1,597	1,656
3) Удѣльныхъ крестьянъ . . . . .	—	—	—	—	—	—	—	—	—	—	—	—	—	—	—	—	13	16	9	10	22	26
4) Помѣщичьихъ { Крестьянъ . . . . .	4,460	5,115	322	423	21,512	22,373	19	26	50	70	20,570	21,304	10	5	28,979	30,403	1,510	1,846	258,102	271,540	259,612	273,386
Дворовыхъ . . . . .	370	366	128	110	612	697	105	105	14	7	1,912	1,984	9	5	210	243	1,321	1,397	11,492	12,406	12,813	13,803
<b>V. Военныхъ сословій.</b>																						
1) Регулярныхъ войскъ . . . . .	—	—	228	13	—	—	181	41	—	—	—	—	112	11	—	—	6,337	303	1,596	47	7,933	350
2) Ирегулярныхъ войскъ . . . . .	—	—	—	—	—	—	—	—	—	—	—	—	—	—	—	—	325	15	—	—	325	15
3) а) Безсрочно-отпускныхъ . . . . .	352	283	32	24	372	371	40	30	10	5	498	300	2	2	456	—	653	278	7,407	3,253	8,060 <sup>(1)</sup>	3,531
б) Находящихся во временномъ отпуску . . . . .	418	367	13	7	349	195	9	3	17	10	287	159	3	3	641	—	288	131	4,733	2,022	5,021 <sup>(2)</sup>	2,153
3) Отставныхъ и прочихъ . . . . .	558	928	27	42	683	742	60	70	20	39	426	645	27	21	583	1,555	1,168	1,319	9,889	14,582	11,057	15,901
4) Солдатскихъ дѣтей и кантонистовъ . . . . .	410	326	15	14	—	78	—	—	9	10	190	52	—	—	562	170	373	186	3,441	2,017	3,814	2,203
<b>VI. Иностранцевъ . . . . .</b>	—	—	—	—	—	—	—	—	—	—	—	—	—	—	95	73	85	96	271	251	356	347
<b>VII. Иностранныхъ подданныхъ . . . . .</b>	1	1	—	—	2	—	—	—	—	—	17	22	—	—	37	31	58	53	131	138	189	191 <sup>(3)</sup>
<b>VIII. Лицъ не принадлежащихъ ни къ какому разряду . . . . .</b>	—	—	5	6	81	78	—	—	—	—	49	65	—	—	8	10	1,435	391	908	1,037	2,343	1,428
<b>Итого . . . . .</b>	<b>33,842</b>	<b>36,773</b>	<b>2,820</b>	<b>3,054</b>	<b>50,560</b>	<b>52,314</b>	<b>5,938</b>	<b>6,491</b>	<b>1,938</b>	<b>2,176</b>	<b>47,002</b>	<b>48,863</b>	<b>1,997</b>	<b>2,016</b>	<b>51,491</b>	<b>56,052</b>	<b>73,295</b>	<b>68,466</b>	<b>644,038</b>	<b>679,618</b>	<b>717,333</b>	<b>748,084</b>

<sup>(1)</sup> По отчету губернатора за 1860 годъ безсрочно-отпускныхъ въ губерніи было: 4,399 человекъ.

<sup>(2)</sup> " " " " временно " " " " 4,162 " "

Итого . . . 8,561 человекъ.

<sup>(3)</sup> По отчету губернатора за 1860 годъ иностранцевъ было 261 человекъ, изъ коихъ 7 человекъ занимаются воспитаніемъ дѣтей, а остальные находились при фабрикахъ, заводахъ и проч.



14. Новгородъ-Сѣверскій.	41,753	43,213	84,966
15. Остерскій . . . . .	36,302	38,967	75,269
Итого . . . . .	717,333	748,084	1.465,417

Изъ этого слѣдуетъ, что по абсолютному числу самый населенный уѣздъ Новозыбковскій, потомъ слѣдуютъ Нѣжинскій, Стародубскій, Суражскій и Сосницкій. Самый бѣдный по населенію Остерскій уѣздъ.

Относительная же населенность будетъ слѣдующая: на квадратную географическую милю въ губерніи приходится жителей 1,560 (\*) душъ об. пола.

На квадратную версту . . . . .	31,5	»	»	»
По уѣздамъ на квадратную версту:				
Въ Нѣжинскомъ . . . . .	41,4	»	»	»
» Конотопскомъ . . . . .	41,2	»	»	»
» Борзенскомъ . . . . .	40,9	»	»	»
» Кролевецкомъ . . . . .	38,9	»	»	»
» Стародубскомъ . . . . .	38,2	»	»	»
» Новозыбковскомъ . . . . .	33,7	»	»	»
» Черниговскомъ . . . . .	33,2	»	»	»
» Глуховскомъ . . . . .	31,6	»	»	»
» Козелецкомъ . . . . .	30,4	»	»	»
» Суражскомъ . . . . .	30,3	»	»	»
» Мглинскомъ . . . . .	29,1	»	»	»
» Сосницкомъ . . . . .	28,4	»	»	»
» Городнянскомъ . . . . .	26,3	»	»	»
» Новгородъ-Сѣверскомъ . . . . .	25,0	»	»	»
» Остерскомъ . . . . .	18,9	»	»	»

Такимъ образомъ, наибольшая населенность представляется въ трехъ южныхъ, степныхъ уѣздахъ, бѣднѣйшій же по населенію уѣздъ Остерскій, почти на половину занятый слободами и болотами. Въ другихъ уѣздахъ относительная населенность также много измѣняется по мѣстностямъ; такъ, напримѣръ, въ Сосницкомъ уѣздѣ, южная его часть, называемая *степкомъ*, заселена чрезвычайно густо, слободная же, совершенно напротивъ, весьма слабо; въ Глуховскомъ и Кролевецкомъ уѣздахъ южныя ихъ части также населеннѣе сѣверныхъ.

На 100 душъ мужескаго пола, въ цѣлой губерніи, приходится женскаго 104 души.

(\*) Слѣдовательно, по классификаціи академика Кеппена, Черниговская губернія принадлежитъ къ губерніямъ сильно населеннымъ.

**Составъ населенія по сословіямъ и племенамъ.**

Распределение народонаселения по сословіямъ показано въ прилагаемой таблицѣ № 3.

Для цѣлой губерніи получатся слѣдующіе результаты:

	Мужескаго.	Женскаго.	Итого.	Въ %.
Дворянъ потомственныхъ . . . . .	5,040	5,743	10,783	0,7
» личныхъ . . . . .	6,373	7,256	13,629	0,9
Духовнаго званія . . . . .	6,582	7,585	14,167	0,9
Купцовъ 3-хъ гильдій и почетныхъ гражданъ . . . . .	4,612	4,503	9,115	0,6
Мѣщанъ . . . . .	66,576	72,712	139,288	9,4
Крестьянъ удѣльныхъ . . . . .	22	26	48 <sup>(1)</sup>	—
Крестьянъ государственныхъ всѣхъ наименованій . . . . .	315,008	335,295	650,303 <sup>(2)</sup>	44,5
Колонистовъ . . . . .	1,597	1,656	3,253	0,2
Помѣщичьихъ крестьянъ . . . . .	272,425	287,189	559,614	38,5
Военнаго званія . . . . .	21,339	6,049	27,388	1,8
Отставныхъ солдатъ и лицъ, не принадлежащихъ къ вышепоказаннымъ званіямъ . . . . .	17,759	20,070	37,829	2,5
<b>Итого . . . . .</b>	<b>717,333</b>	<b>748,084</b>	<b>1.465,417</b>	<b>100,0</b>

(1) Это временные, а не постоянные жители въ губерніи.

(2) Въ томъ числѣ малороссійскихъ казаковъ: мужескаго . . . 210,656  
женскаго . . . 236,377

**Итого . . . . 447,033**



Крестьяне государственные составляют самый многочисленный класс (44,5<sup>0</sup>/<sub>0</sub>); потомъ слѣдуютъ помѣщичьи (38,5<sup>0</sup>/<sub>0</sub>).

Число лицъ податнаго состоянія, состоящихъ на льготѣ, въ 1860 году, было 3,407 душъ мужескаго пола (1).

Въ отношеніи къ племенному составу, двѣ трети жителей Черниговской губерніи принадлежатъ къ южно-русскому племени (2), и около одной трети къ смѣси бѣлорускаго съ южно-русскимъ (3). Остальное же народонаселеніе состоитъ изъ великороссіянь, евреевъ, нѣжинскихъ грековъ, нѣмецкихъ колонистовъ и цыганъ, коихъ число и распределеніе по губерніи показано въ слѣдующей таблицѣ:

---

(1) Мѣщанъ и цеховыхъ 2,497, государственныхъ крестьянъ поселенныхъ на казенныхъ земляхъ 93, казаковъ 63, евреевъ-земледѣльцевъ 754 ревизскихъ душъ.

(2) Преимущественно въ уѣздахъ: Конотопскомъ, Борзенскомъ, Нѣжинскомъ и Козелецкомъ и большею частью въ уѣздахъ: Глуховскомъ, Кролевецкомъ, Сосницкомъ, Черниговскомъ и Остерскомъ.

(3) Въ остальной части губерніи.

Н а р о д о н а с е л е н і е Ч е р н и г о в с к о й г у б						
Название уѣздовъ.	Великороссіянъ-раскольниковъ.			Е в р е е в .		В с е г о
	Мужескаго.	Женскаго.	В с е г о.	Мужескаго.	Женскаго	
Черниговскій . . . . .	22	30	52	2,440	2,630	5,07
Борзенскій . . . . .	—	1	1	515	541	1,05
Городнянскій . . . . .	2,508	3,147	5,655	835	843	1,67
Глуховскій . . . . .	223	218	441	1,321	1,319	2,6
Козелецкій . . . . .	2	4	6	628	621	1,2
Конотопскій . . . . .	—	—	—	366	640	1,2
Кролевецкій . . . . .	1	1	2	418	449	8
Мглинскій . . . . .	—	—	—	1,373	1,470	2,8
Новгородъ-Сѣверскій . .	5	6	11	1,123	1,159	2,2
Новозыбковскій . . . . .	11,222	12,683	23,905	330	569	1,0
Нѣжинскій . . . . .	19	35	54	1,521	1,533	3,0
Остерскій . . . . .	22	37	59	617	624	1,2
Сосницкій . . . . .	—	—	—	987	1,084	2,0
Стародубскій . . . . .	7,032	7,901	14,933	1,670	1,837	3,5
Суражскій . . . . .	3,611	4,384	7,995	1,562	1,769	3,3
<b>Итого . . . . .</b>	<b>24,667</b>	<b>28,447</b>	<b>53,114</b>	<b>16,106</b>	<b>17,108</b>	<b>33,2</b>

(<sup>1</sup>) По отчету черниговской палаты государственныхъ имуществъ за 1858 годъ. Кроме по сколько таковыхъ въ цѣлой губерніи, — свидѣній не имѣется.

(<sup>2</sup>) Нѣмецкіе колонисты поселенные въ Суражскомъ уѣздѣ, при суконной фабрикѣ г.

губерніи по племенамъ.

В с е г о.	Цыганъ.			Нѣжинскихъ грековъ.			Нѣмецкихъ колонистовъ.		
	Муж.	Жен.	В с е г о	Муж.	Жен.	В с е г о.	Муж.	Жен.	Всего.
3,070	—	—	—	—	—	—	—	—	—
1,056	—	—	—	—	—	—	1,180	1,208	2,388
1,678	8	13	21	—	—	—	—	—	—
2,640	—	—	—	—	—	—	—	—	—
1,249	6	11	17	—	—	—	—	—	—
1,206	122	123	245	—	—	—	—	—	—
867	13	19	32	—	—	—	—	—	—
2,842	—	—	—	—	—	—	—	—	—
2,282	93	103	196	—	—	—	—	—	—
1,099	9	9	18	—	—	—	—	—	—
3,074	6	11	17	787	864	1,651	—	—	—
1,241	—	—	—	—	—	—	—	—	—
2,071	3	2	5	—	—	—	—	—	—
3,307	23	24	47	—	—	—	—	—	—
3,331	40	26	66	—	—	—	38	35	73 (2)
33,214	323	341	664	787	864	1,651 (2)	1,218	1,243	2,461

того, въ губерніи находятся цыгане, приписанные къ бывшимъ помѣщичьимъ крестьянамъ,

Исаева, въ Нов. Мезеричахъ.

Изъ этого видно, что великорусское племя сгруппировано въ уѣздахъ: Новозыбковскомъ, Стародубскомъ, Суражскомъ и Городнянскомъ (1); евреи же и цыгане живутъ разбросано по всей губерніи.

### Движеніе народонаселенія (2).

#### а) Рождаемость.

Въ теченіе 25-ти лѣтъ, съ 1836 по 1861 годъ, ежегодно рождалось слѣдующее количество:

Годы.	Мужескаго.	Женскаго.	Обоего пола.	На 100 душ. муж.
				пола приходилось женскаго.
1836 . . . .	32,715	30,912	63,627	—
1837 . . . .	32,284	32,165	64,449	—
1838 . . . .	32,560	30,376	62,936	—
1839 . . . .	33,691	32,248	65,939	—
1840 . . . .	33,700	32,262	65,262	—
<b>Итого . . .</b>	<b>164,950</b>	<b>157,963</b>	<b>322,913</b>	<b>94,5</b>
1841 . . . .	31,392	29,585	60,977	—
1842 . . . .	30,422	29,593	60,015	—
1843 . . . .	33,992	32,113	66,105	—
1844 . . . .	34,441	32,935	67,376	—
1845 . . . .	33,396	32,533	65,929	—
1846 . . . .	32,055	30,574	62,629	—
1847 . . . .	31,682	30,478	62,160	—
1848 . . . .	32,606	30,779	63,385	—
1849 . . . .	32,785	31,527	64,312	—
1850 . . . .	32,852	31,443	64,295	—
<b>Итого . . .</b>	<b>325,623</b>	<b>313,570</b>	<b>639,193</b>	<b>96,3</b>

(1) Въ городѣ Новозыбковѣ, въ 14-ти посадахъ и слободахъ Радулъ (Городнянскаго уѣзда).

(2) Свѣденія, приводимыя здѣсь о рождаемости, смертности и бракахъ, относятся только до православнаго населенія; онѣ заимствованы изъ дѣлъ черниговской духовной консисторіи.

1851 . . . .	33,171	33,078	66,240	96,6
1852 . . . .	34,464	33,310	67,774	96,6
1853 . . . .	33,696	32,846	66,542	97,4
1854 . . . .	32,902	31,002	63,904	96,0
1855 . . . .	31,602	29,311	60,913	92,4
1856 . . . .	29,578	28,232	57,830	95,5
1857 . . . .	36,466	33,433	69,899	91,4
1858 . . . .	37,556	34,893	72,449	92,9
1859 . . . .	38,011	36,570	74,581	96,2
1860 . . . .	35,229	34,202	69,431	99,9
<b>Итого . . .</b>	<b>342,675</b>	<b>327,097</b>	<b>669,772</b>	<b>95,4</b>
<b>Всего . . .</b>	<b>833,248</b>	<b>798,630</b>	<b>1.631,878</b>	<b>95,7.</b>

Такимъ образомъ, всего за 25 лѣтъ родилось 1.631,878, въ томъ числѣ мужскаго пола 833,248, а женскаго 798,630, или на каждыя 100 душъ мужскаго приходится 95,7 женскаго пола. Наибольшее число родившихся обоюга пола было въ послѣднее 4-хъ лѣтіе, наименьшее въ 1856 году, на что, конечно, имѣли вліаніе усиленные рекрутскіе наборы во время восточной войны.

Черезъ двадцать пять лѣтъ число родившихся въ губерніи увеличилось на 5,804 младенца (въ 1836 г. родилось 63,627 душъ; въ 1860 году— 69,431).

Среднія ежегодныя числа рождающихся даютъ:	Мужскаго пола.	Женскаго пола.	Итого.
Съ 1836 по 1841 годъ . . . .	32,990	31,592	64,582
» 1841 » 1851 » . . . .	32,562	31,357	63,919
» 1851 » 1861 » . . . .	34,267	32,709	66,977

Сравненіе мужскаго пола съ женскимъ показываетъ постоянное преобладаніе рожденія мальчиковъ надъ дѣвочками. Въ двадцати-пяти лѣтній періодъ ни разу не случилось, чтобы дѣвочекъ родилось болѣе, чѣмъ мальчиковъ.

Приводимыя здѣсь свѣденія о незаконнорожденныхъ, подкидышахъ, мертворожденныхъ и проч., могутъ, до извѣстной степени, указать на нравственныя качества народонаселенія, на его экономическій бытъ и, наконецъ, на его физическія свойства.

	1856.	1857.	1858.	1859.	1860.	Итого.	Пли среднимъ числомъ въ годъ.
Незаконнорожденныхъ . . . . .	2,420	2,713	2,960	3,014	2,869	13,976	2,795
Подкидышей . . . . .	2	20	12	17	18	87	17
Мертворожденныхъ . . . . .	10	18	22	8	19	77	15
<i>Необыкновенныя рожденія:</i>							
Двойней . . . . .	578	750	708	755	536	3,327	665
Тройней . . . . .	6	11	5	11	3	36	7
Четверней . . . . .	1	—	—	—	—	—	1

Сравнивъ число незаконнорожденныхъ съ числомъ законнорожденныхъ въ послѣднее пятилѣтіе, окажется, что одинъ незаконнорожденный приходится на 24 законнорожденныхъ дѣтей (\*).

### б) Браки.

Браковъ заключено было:

Въ 1841 году . . . . .	12,238
» 1842 » . . . . .	14,191
» 1843 » . . . . .	14,947

(\*) Въ Англіи 1 незаконнорожденный приходится на 15-ть вѣхъ рожденныхъ.

Во Франціи . . . . .	1 на 14,10
» Швеціи . . . . .	1 » 20
» Германіи вообще . . . . .	1 » 10,6
Собственно въ Австріи . . . . .	1 » 5

Смотри: начальныя основанія статистики Моро-де-Жошнеса, стр. 205, 1859 года.

Въ 1844 году . . . . .	14,422
» 1845 » . . . . .	15,875
» 1846 » . . . . .	12,071
» 1847 » . . . . .	12,476
» 1848 » . . . . .	20,135
» 1849 » . . . . .	14,468
» 1850 » . . . . .	18,536
<hr/>	
Итого . . . . .	149,359
» 1851 » . . . . .	12,359
» 1852 » . . . . .	12,710
» 1853 » . . . . .	13,894
» 1854 » . . . . .	10,833
» 1855 » . . . . .	11,057
» 1856 » . . . . .	14,988
» 1857 » . . . . .	20,736
» 1858 » . . . . .	17,010
» 1859 » . . . . .	15,273
» 1860 » . . . . .	12,715
<hr/>	
Итого . . . . .	141,575
<hr/>	
Всего . . . . .	290,934

Въ 1856 году, въ числѣ 14,988 браковъ было обвѣнчано:

Холостыхъ съ дѣвцами . . . . .	8,604
» со вдовами . . . . .	1,968
Вдовцовъ съ дѣвцами . . . . .	2,453
» со вдовами . . . . .	1,963
<hr/>	
Итого . . . . .	14,988 браковъ.

### в) Умершіе.

Умершихъ въ губерніи было:

	Мужескаго.	Женскаго.	Обоего пола.
Въ 1836 г. . . . .	23,715	23,300	47,015
» 1837 » . . . . .	23,619	23,503	47,122
» 1838 » . . . . .	26,403	25,288	51,691
» 1839 » . . . . .	28,836	28,617	57,453
» 1840 » . . . . .	28,859	28,627	57,486
<hr/>			
Итого . . . . .	131,432	129,335	260,767

Въ 1841 г. . . . .	26,687	26,462	53,149
» 1842 » . . . . .	26,403	26,189	52,592
» 1843 » . . . . .	19,014	18,890	37,904
» 1844 » . . . . .	22,638	22,524	45,162
» 1845 » . . . . .	28,191	27,222	55,413
» 1846 » . . . . .	30,026	29,740	59,766
» 1847 » . . . . .	27,247	26,928	54,175
» 1848 » . . . . .	48,361	48,851	97,212
» 1849 » . . . . .	31,981	30,588	62,569
» 1850 » . . . . .	28,060	27,057	55,117
Итого . . . . .	288,608	284,451	573,059
» 1851 » . . . . .	27,088	22,118	49,206
» 1852 » . . . . .	25,120	24,159	49,279
» 1853 » . . . . .	30,173	29,733	59,906
» 1854 » . . . . .	27,576	26,877	54,453
» 1855 » . . . . .	43,327	42,423	85,750
» 1856 » . . . . .	28,958	28,352	57,310
» 1857 » . . . . .	22,768	22,816	45,584
» 1858 » . . . . .	25,233	24,442	49,675
» 1859 » . . . . .	26,964	26,081	53,045
» 1860 » . . . . .	31,254	20,923	62,177
Итого . . . . .	288,461	277,924	566,385
Всего . . . . .	708,501	691,710	1.400,211

Итакъ, умершихъ въ теченіе 25-ти лѣтъ всего было 1.400,211 душъ, въ томъ числѣ мужскаго пола 708,501 и женскаго 691,710 душъ, или на каждые 100 душъ мужскаго приходится 97,6 женскаго пола. Наибольшая смертность была въ 1848, 1849, 1853, 1855 и 1860 годахъ. Въ 1848 году, во время свирѣпствовавшей здѣсь холеры, женщинъ умерло болѣе, чѣмъ мужчинъ.

Сравненіе числа родившихся въ первое 5-ти-лѣтіе, 1836—1840 годы, и въ послѣднее 10-ти-лѣтіе, 1850—1860 годы, даетъ одни и тѣ же результаты: на 100 родившихся, въ эти періоды было умершихъ 80,7, въ промежуточное же 10-ти-лѣтіе, 1840—1850 годы, на 100 родившихся умершихъ было 90,6.



г) Причины смертности.

Представляемъ здѣсь нѣкоторыя данныя о смертныхъ случаяхъ, съ указаніемъ причинъ оныхъ.

Въ черниговской городской больницѣ, съ 1856 по 1860 годъ, умерло отъ слѣдующихъ болѣзней:

Названіе болѣзней.	Въ 1856 году.	Въ 1857 году.	Въ 1858 году.	Въ 1859 году.	Въ 1860 году.	Итого.
Воспаленіе мозга и оболочекъ его.	1	1	—	1	2	5
Запой . . . . .	1	—	—	—	3	4
Апоплексія и параличъ . . . . .	2	3	1	7	2	15
Манія . . . . .	8	2	1	3	3	17
Падучая болѣзнь . . . . .	1	2	4	9	3	19
Пляска Витта . . . . .	—	1	—	—	—	1
Болѣзни спиннаго мозга . . . . .	1	1	—	—	—	2
Жаба . . . . .	—	—	—	—	1	1
Катарръ . . . . .	23	9	6	3	5	46
Воспаленіе плейры . . . . .	7	4	8	10	7	36
» легкихъ . . . . .	22	20	10	24	26	102
Кровохарканіе . . . . .	1	1	—	1	1	4
Легочная чахотка . . . . .	33	16	12	8	10	79
Эмфезема легкихъ . . . . .	1	26	11	12	14	64
Коклюшъ . . . . .	—	1	—	—	—	1
Антоновъ огонь . . . . .	2	2	—	1	1	6
Скорбутъ . . . . .	5	4	2	8	3	22

Болезнь заслоночекъ сердца и аорты . . . . .	—	3	1	—	2	6
Катарръ желудка . . . . .	—	—	1	—	—	1
» кишекъ. . . . .	1	—	—	—	1	2
Тифъ . . . . .	125	32	16	28	28	229
Крoвавый поносъ и другіе. . .	64	38	12	20	30	164
Воспаленіе брюшины . . . . .	2	1	—	—	1	4
Органическія болѣзни печени. .	4	—	—	2	2	8
Переменяющаяся лихорадка . .	—	1	—	—	—	1
Водянка . . . . .	37	13	19	16	19	104
Брейтова болѣзнь . . . . .	—	—	—	—	1	1
Катарръ пузыря. . . . .	—	—	—	1	1	2
Неправильности мѣсячнаго очищенія	—	—	—	1	—	1
Родильная горячка . . . . .	—	1	—	—	—	1
Венерическая болѣзнь . . . . .	—	—	—	2	2	4
Рожа . . . . .	—	—	1	2	2	5
Корь . . . . .	—	—	2	—	—	2
Скарлатина . . . . .	—	—	1	—	—	1
Оспа . . . . .	2	1	—	—	—	3
Ракъ . . . . .	—	—	1	—	—	1
Золотуха . . . . .	—	—	—	2	—	2
Обжогн . . . . .	—	—	—	1	—	1
Раны . . . . .	2	—	—	—	1	3
Ушибы. . . . .	1	—	1	—	1	3

Переломы . . . . .	1	—	1	—	1	3
Костоѣда . . . . .	—	—	—	1	—	1
Опухоли . . . . .	—	1	—	—	—	1
Грыжи . . . . .	1	—	—	—	—	1
Язвы . . . . .	—	—	—	1	—	1
Наружный ракъ . . . . .	1	2	1	—	—	4
Корбункуль . . . . .	—	1	—	—	—	1

Такимъ образомъ, основываясь на приведенныхъ свѣденіяхъ, болѣе всего умерло отъ тифозной горячки, потомъ отъ кроваваго поноса, водянки, воспаленія легкихъ и легочной чахотки.

Къ важнѣйшимъ причинамъ смертности нужно отнести недостатокъ медицинскихъ средствъ. Всѣхъ врачей, въ 1860 году, въ губерніи было 71, изъ нихъ на службѣ 44, въ томъ числѣ въ г. Черниговѣ 11. Такимъ образомъ, на каждого врача, круглымъ счетомъ, приходится 20,000 жителей обоаго пола. Аптекъ въ губерніи 17; изъ нихъ въ Черниговѣ 2, по одной въ каждомъ уѣздномъ и 1 въ заштатномъ г. Березномъ <sup>(1)</sup>.

Оспа привита была, въ 1860 году, въ цѣлой губерніи, 55,638 младенцамъ <sup>(2)</sup>.

По отчетамъ начальника губерніи, въ теченіе послѣдняго 5-ти лѣтій отъ случайныхъ причинъ умерло:

	1856.	1857.	1858.	1859.	1860.
<i>1) Отъ руки челоѡтка:</i>					
Самоубійствъ . . . . .	56	60	45	50	45
Убійствъ . . . . .	20	26	27	32	21
<b>Итого . . . . .</b>	<b>76</b>	<b>86</b>	<b>72</b>	<b>82</b>	<b>66</b>

<sup>(1)</sup> Съ 1861 года по одной аптекѣ открыто: въ м. Батуриніи и посадѣ Клипчахъ.

<sup>(2)</sup> Отчетъ губернатора.

2) <i>Отъ причинъ естественныхъ:</i>					
Погибшихъ при пожарахъ . . . . .	18	22	31	14	14
Убитыхъ грозою . . . . .	7	11	6	10	4
Отъ разныхъ нечаянныхъ случаевъ .	162	186	203	169	174
Отъ невожденія . . . . .	13	17	22	17	15
Отъ болѣзненныхъ припадковъ . . .	97	44	55	53	53
Утонувшихъ . . . . .	66	80	84	86	112
<hr/>					
Итого . . . . .	363	360	401	349	372
<hr/>					
А всего . . . . .	439	446	473	431	438

Наибольшее число самоубійствъ совершено въ 1857 году — 60.

Побудительныя причины оказались слѣдующія:

Въ болѣзненныхъ припадкахъ . . . . .	9
» припадкѣ сумашествія . . . . .	1
Отъ пьянства . . . . .	3
» стыда . . . . .	1
» неизвѣстныхъ причинъ . . . . .	46

---

Итого . . . . . 60

**Временная прибыль и убыль народонаселенія.**

1) *Квартированіе войскъ.* Къ 1-му января 1861 года, въ Черниговской губерніи находилось слѣдующее число войскъ:

Генераловъ, штабъ и оберъ-офицеровъ . . . . .	224
Нижнихъ чиновъ . . . . .	17,585

2) *Число арестантовъ,* препровожденное командами внутренней стражи по разнымъ трактамъ, какъ внутри губерніи, такъ и за ея предѣлы, было слѣдующее (\*):

(\*) По свѣдѣніямъ, находящимся въ дѣлахъ черниговскаго баталіона внутренней стражи.

	1856.	1857.	Г о д ы.		1860.	Итого.
			1858.	1859.		
По всѣмъ трак-						
тамъ . . .	13,240	8,315	3,668	4,517	9,805	39,545
Среднимъ числомъ въ годъ . . . . .						7,909

3) Кромѣ арестантовъ, по этапнымъ пунктамъ прошло (1):

Г о д ы.	Число рекрутъ и партій, проходившихъ черезъ г. Черниговъ.	
	Число партій.	Число рекрутъ.
1852 . . . . .	17	3,482
1853 . . . . .	49	6,515
1854 . . . . .	48	9,355
1855 . . . . .	58	9,644
1856 . . . . .	13	2,474
1857 . . . . .	н е б ы л о.	
1858 . . . . .	»	
1859 . . . . .	»	
1860 . . . . .	»	
Итого . . . . .	185	31,470
Среднее число въ годъ . . . . .	37	6,294

4) Поймано бродягъ:

	Г о д ы.								Итого.
	1853.	1854.	1855.	1856.	1857.	1858.	1859.	1860.	
Въ цѣлой гу-									
берніи . . . . .	207	144	96	304	520	542	438	442	2,693
Среднимъ числомъ въ годъ . . . . .									336 (2)

5) Подвижность осѣдлаго народонаселенія отчасти можетъ быть опредѣлена нижеслѣдующими свѣденіями: а) Въ 1860 году жителямъ Черниговской губерніи выдано было паспортовъ и билетовъ:

Трехгодовыхъ . . . . .	31
Двухгодовыхъ . . . . .	91
Годовыхъ . . . . .	10,393
Полугодовыхъ . . . . .	10,756
Итого . . . . .	21,271 (3)

(1) Тамъ же.

(2) По отчетамъ губернатора.

(3) По свѣденіямъ казенной палаты.

б) Число подорожныхъ, выданныхъ жителямъ Черниговской губерніи въ теченіе послѣдняго 5-ти лѣтія, было слѣдующее:

	Число бланковъ.	
	По казенной надобности.	По частной надобности.
Въ 1856 г. . . . .	1,181	3,584
» 1857 » . . . . .	1,078	3,294
» 1858 » . . . . .	992	3,449
» 1859 » . . . . .	1,262	2,659
» 1860 » . . . . .	1,037	2,508
<b>Итого . . . . .</b>	<b>5,550</b>	<b>15,498</b>

А всего . . . . . 21,048 (\*)

Полагая, приблизительно, на каждую подорожную по казенной надобности 1<sup>1</sup>/<sub>2</sub> человѣка, а на каждый бланкъ по частной надобности по 2<sup>1</sup>/<sub>2</sub>, число проѣзжающихъ будетъ:

По казенной надобности . . . . .	8,325
» частной » . . . . .	38,745

Итого . . . . . 47,070

Или, среднимъ числомъ, въ годъ . . . . . 9,415 человѣкъ.

### Постоянная прибыль и убыль народонаселенія.

1) Приписалось въ губернію, со времени 9-й ревизіи.

Г о д ы.	Купцовъ.	Мѣщанъ.	Государственныхъ крестьянъ и казаковъ.	Помѣщичьихъ крестьянъ.	И т о г о.
	Д у ш ь	м у ж е	с к а г о	п о л а.	
1851 . . . . .	19	27	—	6	42
1852 . . . . .	21	28	2	18	69
1853 . . . . .	13	62	—	54	129
1854 . . . . .	13	13	—	58	84
1855 . . . . .	17	9	1	153	180
1856 . . . . .	5	2	—	29	36
1857 . . . . .	16	17	—	26	59
1858 . . . . .	31	7	1	26	39
1859 . . . . .	79	76	—	—	155
1860 . . . . .	68	16	3	—	87
<b>Итого . . . . .</b>	<b>282</b>	<b>257</b>	<b>7</b>	<b>344</b>	<b>890</b>
Ежег. сред. числ.	28,2	25,7	0,7	34,4	89,0

(\*) По свѣденіямъ казенной палаты.

2) Выписалось въ другія губерніи (1).

Г о д ы.	Купцовъ.	Мѣщанъ.	Государ- ственныхъ крестьянъ и казаковъ.	Помѣ- щичьихъ крестьянъ.	И т о г о.
1851 . . .	8	83	5	6	102
1852 . . .	28	114	251 (2)	3	396
1853 . . .	8	61	721 (3)	84	874
1854 . . .	13	304	107	181	605
1855 . . .	9	54	582 (4)	191	836
1856 . . .	8	16	65 (5)	48	137
1857 . . .	8	32	189 (6)	46	275
1858 . . .	9	29	275 (7)	705	1,018
1859 . . .	8	63	356 (8)	2	429
1860 . . .	15	71	489 (9)	—	575
Итого. .	114	1,027	3,040	1,266	5,447
Среднимъ чис- ломъ въ годъ.	11,4	102,7	304,0	126,6	544,7

3) Сослано изъ губерніи по приговорамъ уголовной палаты, съ 1852 по 1861 годы:

Въ каторжную работу . . . . . 115

(1) По свидѣніямъ казенной палаты.

(2) Въ томъ числѣ 32 семейства (219 душъ мужескаго пола) въ Тобольскую губ.

(3) » » 89 » (294 » » » ) въ Тифлискую губ.

(4) » » 124 » (534 » » » ) на Кавказъ.

(5) » » 15 » (54 » » » ) на Кавказъ.

(6) Всѣ въ Оренбургскую губернію.

(7) Въ томъ числѣ 66 семействъ (266 душъ мужескаго пола) на Кавказъ.

(8) » » 76 » (299 » » » ) на Кавказъ.

(9) » » 113 » (364 » » » ) въ Крымъ.

На поселеніе . . . . .	125
» жительство . . . . .	795

Итого . . . . . 1,035 (\*)

Или среднимъ числомъ въ годъ . . . . . 115 человекъ.

4) Поступило въ рекруты:

Г о д ы.	Съ сословія малорос- сійскихъ казаковъ.		Съ прочихъ сословія.		Всего по губерніи.
	Число рек- рутъ, посту- пившихъ при наборахъ.	Въ зачетъ будущихъ наборвоъ.	По сколько рекрутъ съ 1,000.	Число рек- рутъ, посту- пившихъ при наборахъ	
1834 . . . . .	834	17	5	1,626	2,477
1835 . . . . .	773	12	—	—	885
1836 . . . . .	977	17	5	1,952	2,946
1837 . . . . .	961	13	5	1,990	2,964
1838 . . . . .	898	14	—	—	912
1839 . . . . .	950	20	6	2,436	3,406
1840 . . . . .	945	27	6	2,385	3,357
1841 . . . . .	878	33	—	—	911
1842 . . . . .	—	—	5	1,320	1,320
1843 . . . . .	1,594	12	—	—	1,606
1844 . . . . .	—	—	5	2,071	2,071
1845 . . . . .	1,568	20	—	—	1,588
1846 . . . . .	1,517	5	5	2,031	3,553
1847 . . . . .	—	—	уравнит. 2	827	827
1848 . . . . .	—	—	7	2,853	2,853
1849 . . . . .	1,490	9	8	3,278	4,777
1850 . . . . .	—	—	7	2,682	2,682

(\*) Смотри: народная нравственность.



1851 . . . . .	1,459	14	—	—	1,474
1852 . . . . .	—	—	7 и 10	2,981	2,981
1853 . . . . .	1,533	9	съ евр. 10	116	1,658
1854 . . . . .	—	—	9, 10 и 12	3,773 4,201	7,976
1855 . . . . .	1,532	9	12	4,921	6,462 <sup>(1)</sup>
Итого. . . . .	17,909	221	—	40,592	58,722 <sup>(2)</sup>

Такимъ образомъ, рекрутская повинность, въ теченіи послѣднихъ 22 лѣтъ, стоила обществу, за исключеніемъ отданныхъ по суду, 58,822, или ежегодно 2,673 человѣка.

3) Прибыль и убыль отставныхъ и безсрочно отпускныхъ нижнихъ чиновъ<sup>(3)</sup>.

Г О Д Ы.	Безсрочно-отпускныхъ.		Отставныхъ было въ гу- берніяхъ.
	Прибыло.	Убыло.	
1851 . . . . .	2,752	107	} Свѣдѣній нѣтъ.
1852 . . . . .	2,208	414	
1853 . . . . .	1,382	2,113	5,877
1854 . . . . .	—	4,242	5,383
1855 . . . . .	3	58	4,906

(1) Въ этомъ же году были сформированы въ губерніи 2 малороссійскіе казачьи полка, въ 600 человѣкъ каждый, и 9 дружинъ государственнаго ополченія, въ 10 тысячъ ратниковъ.

(2) По свѣдѣніямъ казенной палаты.

(3) Изъ дѣлъ черниговскаго баталіона внутренней стражи.

\*

1856 . . . . .	1,205	101	5,252
1857 . . . . .	8,857	201	6,635
1858 . . . . .	11,859	157	3,193
1859 . . . . .	1,201	9,087	8,615
1860 . . . . .	4	1,897	10,085
<b>Итого . . . . .</b>	<b>29,471</b>	<b>18,377</b>	

**Общій выводъ о движеніи народонаселенія.**

Для опредѣленія движенія народонаселенія существуютъ два пути: или по даннымъ, имѣющимся въ духовной консисторіи о числѣ ежегодно рождающихся и умирающихъ, можно опредѣлить перевѣсъ первыхъ надъ послѣдними, слѣдовательно и самое приращеніе жителей, или вывести заключеніе объ успѣхахъ приращенія народонаселенія изъ сравненія нѣсколькихъ генеральныхъ ревизій. Хотя послѣдній способъ гораздо вѣрнѣе перваго, но, за немѣнимъ въ черниговской казенной палатѣ свѣденій по 5, 6, 7, и 8-й ревизіямъ, мы должны были обратиться къ первому способу.

Такимъ образомъ, сравнивая число родившихся съ числомъ умершихъ въ послѣдніе 25-ть лѣтъ, съ 1836 по 1861 годъ, получимъ:

Родившихся . . . . .	1.631,878
Умершихъ . . . . .	1.400,211
<b>Избытокъ . . . . .</b>	<b>231,667</b>

Или 9,266 душъ обоого пола въ годъ.

Если изъ этого числа вычесть постоянную годовую убыль отъ переселяющихся изъ губерніи, рекрутскихъ наборовъ и проч., то ежегодное приращеніе въ губерніи, по приведеннымъ даннымъ, можно предположить до 7,460 душъ обоого пола, что составитъ около  $\frac{1}{2}\%$  (\*). Замѣтимъ, впрочемъ, что

(*) Прибыль.	Число душъ об. п.	Убыль.	Число душъ об. п.	Примѣчаніе.
Въ годъ приписалось . . . . .	89	Выписал. изъ губ., въ годъ . . . . .	544,7	Убыль . . . 3,332 Прибыль . 1,526
» безрочно-отпускныхъ . . . . .	1,437	Сослано въ Сибирь . . . . .	113	
		Поступило въ рекруты . . . . .	2673	Убыль. 1,806
<b>Итого . . . . .</b>	<b>1,526</b>	<b>Итого . . . . .</b>	<b>3332,7</b>	

неточность и недостаточность свѣдѣній, собираемыхъ о прибылѣ и убылѣ народонаселенія въ губерніи, не исключая данныхъ о числѣ родившихся и умершихъ, дѣлають выводъ этотъ крайне сомнительнымъ.

Основываясь же на результатахъ 9-й и 10-й ревизіи, ежегодное приращеніе народонаселенія въ губерніи будетъ 10,400 душъ обоего пола; а именно:

Р е в и з і и.	Въ какомъ году прозведены были ревизіи.	Счетъ народонаселенія.		
		Мужескаго пола.	Женскаго пола.	Обоего пола.
9-я ревизія . .	1850	674,581	700,165	1.374,746 (1)
10-я ревизія . .	1858	700,280	756,866	1.457,146 (2)

Излишекъ 10-й ревизіи предъ 9-ю 82,400

#### Физическія свойства жителей.

Для опредѣленія физическихъ свойствъ жителей Черниговской губерніи, хотя приблизительно, приводимъ здѣсь данныя, заимствованныя нами изъ свѣдѣній о нижеслѣдующихъ 5-ти рекрутскихъ наборахъ:

(1) Девятая ревизія Кеппена, стр. 152.

(2) Свѣденія черниговской казенной палаты.

1) Возрастъ рекрутъ.

Время рекрутскихъ наборовъ.	Принято на- турую ре- крутъ.	Л ѣ т а о т ъ р о д у.					Малолѣт- ныхъ евреевъ.
		Отъ 17 до 20-ти.	Отъ 21 до 25-ти.	Отъ 25 до 30-ти.	Отъ 30 до 35-ти.	Отъ 35 до 40-ка.	
Въ 1850 г. . . . .	2,682	402	1,778	373	103	—	26
» 1852 » . . . . .	2,875	472	1,866	325	140	—	72
» 1854 » . . . . .	3,658	204	2,409	785	186	4	70
» 1855 » (*) . . . . .	4,845	960	2,330	996	509	50	—
» 1863 » . . . . .	3,444	64	2,595	770	15	—	—
Итого . . . . .	17,504	2,102	10,978	3,249	953	54	168
Изъ 100 рекрутъ поступило .	—	12%	62,8%	18,5%	5,5%	0,3%	0,9%

Изъ этого видно, что наибольшее число поступаетъ въ рекруты отъ 21 до 25-ти лѣтняго возраста, т. е. самая полезнѣйшая часть народонаселенія.

(\*) Показанныя здѣсь свѣдѣнія относятся только къ одному набору, хотя въ 1855 году ихъ было два.

2) Величина роста.

Время наборовъ.	Въ 2 арм. 3 вер.	Въ 2 арм. 3½ вер.	Отъ 3½ вер. до 4.	Въ 2 арм. 4 вер.	Отъ 4 до 5 вер.	Въ 2 арм. 5 вер.	Отъ 5 до 6 вер.	Въ 2 арм. 6 вер.	Отъ 6 до 7 вер.	Въ 2 арм. 7 вер.	Отъ 7 до 8 вер.	Въ 2 арм. 8 вер.	Отъ 8 до 9 вер.	Въ 2 арм. 9 вер.	Отъ 9 до 10 вер.	Въ 2 арм. 10 вер.	Выше 10 вершк.	Итого.
1850 г. . . . .	—	37	195	147	858	178	669	92	302	52	100	7	15	2	1	1	—	2,656
1852 » . . . . .	—	24	154	171	957	125	772	88	363	24	95	5	20	—	4	—	—	2,803
1854 » . . . . .	—	50	126	201	1,149	162	1,028	129	495	47	152	11	32	1	4	—	1	3,588
1855 » . . . . .	192	683	439	247	1,291	182	998	127	457	40	137	11	34	1	6	—	—	4,845
1863 » . . . . .	29	413	99	898	166	918	122	500	56	173	18	45	1	6	—	—	—	3,444
Итого . . . . .	221	794	914	865	5,153	813	4,385	558	2,117	219	657	51	146	5	21	1	1	17,336

Основываясь на этихъ данныхъ, ростъ рекрутъ Черниговской губернии, будетъ преобладающей 5½ вершковъ.

По уѣздамъ же, мѣра, по набору 1863 года, распредѣлялась слѣдующимъ образомъ (\*).

Ростъ поступившихъ на службу рекрутъ.

Название уѣздовъ.	М ѣ с я ц а.												И т о г о.				
	Въ 2 апр. 3 вер.	Отъ 3 до 4 вер.	Въ 2 апр. 4 вер.	Отъ 4 до 5 вер.	Въ 2 апр. 5 вер.	Отъ 5 до 6 вер.	Въ 2 апр. 6 вер.	Отъ 6 до 7 вер.	Въ 2 апр. 7 вер.	Отъ 7 до 8 вер.	Въ 2 апр. 8 вер.	Отъ 8 до 9 вер.		Въ 2 апр. 9 вер.	Отъ 9 до 10 вер.	Въ 2 апр. 10 вер.	Въше 10 вершк.
Въ Черниговскомъ . . .	3	53	7	72	10	55	5	21	1	11	1	3	1	1	1	1	242
» Нижнискомъ . . .	7	35	11	57	15	62	12	31	6	14	1	3	1	2	1	1	256
» Козелецкомъ . . .	1	20	6	52	19	59	10	34	9	11	—	7	1	1	1	1	228
» Остерскомъ . . .	3	38	5	52	10	45	9	22	4	11	1	2	1	1	1	1	202
» Сосницкомъ . . .	4	26	6	67	9	63	8	34	5	12	5	1	1	1	1	1	240

Въ Борзенскомъ . . .	2	34	11	70	15	69	3	48	4	14	3	5	1	—	—	—	279
» Коногонскомъ . . .	1	26	4	66	13	76	10	40	6	11	1	6	—	1	—	—	261
» Кролевецкомъ . . .	1	18	4	61	9	59	15	48	2	15	3	3	—	1	—	—	239
» Глуховскомъ . . .	1	27	5	68	9	50	2	30	3	6	1	3	—	1	—	—	206
» Новгородъ-Сѣвер- скомъ . . .	3	27	7	53	6	59	3	24	4	12	—	2	—	1	—	—	201
» Новозыбковскомъ . . .	—	18	7	49	14	62	8	36	6	10	1	2	—	—	—	—	213
» Стародубскомъ . . .	1	23	8	67	9	73	12	25	1	18	—	2	—	—	—	—	239
» Мглинскомъ . . .	1	26	4	56	8	63	5	46	1	8	—	4	—	—	—	—	222
» Суражскомъ . . .	—	17	9	58	11	74	9	33	1	13	1	2	—	—	—	—	228
» Городнянскомъ . . .	1	25	5	50	9	49	11	28	3	7	—	—	—	—	—	—	188
Итого . . .	29	413	99	898	166	918	122	500	56	173	18	45	1	6	—	—	3,444

**3) Тѣлесные недостатки.**

Г о д ы н а б о р о в ь.	Было пред- ставлено къ пріему въ рекруты.	Изъ представленныхъ:		Въ числѣ забракованныхъ.		
		Принято.	Забраковано по неспособ- ности.	Неуказан- го роста.	Неуказан- ныхъ лѣтъ.	За тѣлесныя недостатки.
1850.	7,260	2,682	2,794	1,132	252	1,410
1852.	6,937	2,875	2,254	1,052	279	923
1854.	9,278	3,658	3,650	1,414	613	1,623
1855.	11,060	4,845	2,962	838	374	1,750
1863.	7,942	3,444	1,914	157	177	1,580
<b>Итого . . . . .</b>	<b>42,377</b>	<b>17,504</b>	<b>13,574</b>	<b>4,603</b>	<b>1,685</b>	<b>7,286</b>



Такимъ образомъ, изъ представленныхъ въ рекрутскія присутствія 42,377 человекъ, было осмотрено 31,078 человекъ, изъ коихъ забраковано 13,574 человека, что составитъ 43,6%. Если же изъ числа забракованныхъ исключить людей неуказанныхъ лѣтъ и роста, то отношеніе ихъ къ общему числу составитъ 23,4%. Процентъ все-таки весьма значительный, если взять въ соображеніе, что рекруты въ рекрутскія присутствія представляются, большею частью, въ томъ возрастѣ, когда здоровье ихъ должно быть въ полномъ развитіи и силѣ.

Нижеслѣдующая таблица показываетъ тѣлесные недостатки, послужившіе причиною забракованія рекрутъ во время слѣдующихъ наборовъ:

Названіе болѣзней простыхъ и хроническихкихъ.	П а б о р ы.					ИТОГО.
	1850.	1852.	1854.	1855.	1863.	
<i>А. Случайные тѣлесные недостатки.</i>						
а) Сведеніе пальцевъ и недостатокъ оныхъ . . . . .	87	93	63	129	37	381
б) Недостатокъ зубовъ . . . . .	27	34	61	29	3	154
в) Переломы. . . . .	72	33	73	56	32	266
г) Вывихи и неправильности костей . . . . .	108	64	98	83	44	397
д) Косолапость и хромота . . . . .	103	86	137	70	52	475
е) Приращеніе кожи къ костямъ послѣ ранъ . . . . .	44	48	93	28	14	227
ж) Наросты . . . . .	94	61	72	20	27	274
з) Опухоль мѣшечная и застарѣлая . . . . .	100	23	69	26	14	242
и) Отмороженіе членовъ . . . . .	7	1	8	—	9	25
і) Грыжи (*). . . . .	298	159	306	377	147	1,277

(\*) По мнѣнію г. Марковича, въ имѣніи котораго находится больница, грыжа сильно распространена между рабочимъ классомъ; въ одномъ селеніи, Глуховскаго уѣзда, на 500 душъ жителей приходится 20 человекъ больныхъ грыжею. Главныя причины распространенія оной излишнія усилія во время работъ и дурное состояніе дорогъ. Смотри журналъ статистическаго комитета, 1863 года, № 12-й.

к) Выпаденіе заднепроходной кишки . . . . .	30	29	33	48	9	149
л) Сутуловатость и горбатость.	65	30	38	58	27	258
м) Безобразіе, зобъ и искривленіе лица при занканіи.	19	10	6	9	10	54
н) Старообразіе. . . . .	26	3	32	44	51	156
о) Слабое тѣлосложеніе . .	289	223	327	757	361	2,177
п) Непмѣніе голоса . . . .	10	3	1	12	9	35
р) Сухорукость и кривизна рукъ	—	20	—	—	14	34
с) Заячья губа. . . . .	—	—	—	—	1	1
<i>Б. Хроническія болѣзни.</i>						
а) Золотуха, язвы, парши, лишай и гноетеченіе . .	268	298	200	304	157	1,227
б) Венерическая . . . . .	7	10	3	10	11	41
в) Недостатки, происшедшіе отъ послѣдствій венерической болѣзни . . . .	2	—	1	11	5	19
г) Расширеніе крововозвратныхъ жилъ . . . . .	164	149	180	377	95	965
д) Хроническое воспаленіе глазъ . . . . .	33	30	15	48	15	141
е) Тупое зрѣніе и бѣльма .	11	26	41	28	33	139
ж) Расположеніе къ чахоткѣ (*)	83	57	64	96	128	428
з) Водяная . . . . .	2	3	8	8	4	25
и) Глухота . . . . .	5	11	9	12	8	46

(\*) По набору 1863 года, наибольшее число этого рода больныхъ показано въ уѣздахъ: Мглинскомъ, Городнянскомъ и Сосницкомъ, наименьшее въ уѣздахъ: Остерскомъ, Черниговскомъ, Борзенскомъ и Конотопскомъ.

і) Параличъ . . . . .	—	—	—	—	1	1
к) Цинга . . . . .	29	34	32	22	21	137
л) Падучая болѣзнь . . . . .	9	6	5	5	8	33
м) Слабоуміе, безуміе и глу- пость . . . . .	—	—	3	—	4	7
н) Завалы брюшныхъ внутрен- ностей . . . . .	27	22	30	26	51	156
о) Колтунъ (*) . . . . .	7	4	—	—	2	13
п) Трепетаніе сердца . . . . .	18	9	—	1	46	74
р) Затруднительное мочеиспу- сканіе . . . . .	1	—	—	—	4	5
с) Недержаніе мочи . . . . .	—	2	—	7	5	14
т) Расширеніе сѣмяннаго ка- натика . . . . .	9	16	—	9	—	34
у) Ломота . . . . .	—	—	1	—	3	4
ф) Худосочіе . . . . .	—	—	—	—	62	62
х) Сухожиліе и сведеніе чле- новъ . . . . .	—	—	—	5	7	12
ц) Удушье . . . . .	—	3	4	—	49	56

### Частныя обзорѣнія сословіи и классовъ народо- населенія.

Съ водвореніемъ на Руси варяжскихъ князей, во время удѣльно-вѣче-  
ваго періода всѣ славянскія земли, по внутреннему составу своего народо-  
населенія, представляли три главныя силы. Силы эти были: *община, дру-  
жина и власть княжеская*. Община представляла собою элементъ туземный,  
славянскій; основною чертою общиннаго порядка было: признаніе равно-

(\*) По набору 1863 года *больные колтуномъ* показаны въ уѣздахъ: Стародубскомъ  
и Суражскомъ.

кровности всѣхъ составныхъ членовъ общины; рѣшеніе всѣхъ виѣшнихъ и внутреннихъ общественныхъ вопросовъ сообща на сходкѣ, самоуправленіе и самосудъ. Дружинники, какъ элементъ чуждый туземному населенію, заботились лишь о расширеніи своихъ личныхъ правъ, въ ущербъ общинному устройству, чего и старались достигнуть, при всякомъ удобномъ случаѣ, военными заслугами предъ князьями; наконецъ, первые русскіе князья къ прибрѣтеннымъ ими областямъ относились не болѣе, какъ къ своимъ помѣстьямъ, изъ которыхъ они получали извѣстное количество дани.

Въ скоромъ времени, однакожъ, такія отношенія измѣняются; князья, для увеличенія своихъ доходовъ и власти, учреждаютъ, помимо, или рядомъ съ вѣчевымъ, свои суды, а сельскія общины, для управленія, распредѣляютъ между своими дружинниками; впоследствии же, послѣ любечскаго съѣзда, раздають имъ въ собственность незаселенныя земли своихъ удѣловъ, что и положило начало образованію въ славянскихъ земляхъ высшаго сословія— *бояръ*. Параллельно съ развитіемъ и расширеніемъ правъ дружины, общины раздѣляются на двѣ группы: *городскую* и *сельскую*. Первая изъ нихъ, обладая богатствомъ и многочисленностью, находила въ себѣ достаточно силъ, чтобы съ успѣхомъ отстаивать свои вѣчевыя права противъ посягательствъ князей, за то сельскія общины имѣли совершенно иную участь: подъ названіемъ *смердовъ* (1), опѣ съ каждымъ годомъ утрачиваютъ свою самостоятельность и становятся все болѣе и болѣе въ тѣсную зависимость отъ дружинниковъ.

Послѣ раздачи земель боярамъ, послѣдніе всѣми мѣрами стараются заселить эти земли людьми, на трудъ которыхъ они имѣли бы полное право, и такимъ образомъ, вводятъ въ жизнь Руси новый общественный элементъ— *рабство* (2). Рабы сначала набирались изъ *военно-пленныхъ*, а потомъ изъ людей *кабальныхъ*, т. е. изъ общинниковъ, доведенныхъ нищетою до необходимости продаться въ рабство боярамъ.

Такой порядокъ общественнаго внутренняго устройства продолжался, какъ полагають, до нашествія монголовъ, обратившихъ, по свидѣтельству лѣтописей, все пространство, занимаемое и нынѣшнею Черниговскою губерніею, почти въ пустыню.

Бѣдственное состояніе края заставило большую часть князей и бояръ переселиться отсюда въ болѣе богатая и безопасныя страны (3). Избавив-

---

(1) Архивъ юго-западной Руси. Часть 3, томъ 1, стран. VII, 1863 г., Кіевъ.

(2) Тамъ же, стр. VII.

(3) Такъ, послѣ нашествія монголовъ, въ 1240 г., бояре черниговскіе пореселяются въ Галицію, не смотря на противудѣйствія этому переселенію тамошняго князя Данила. Ар. юго-зап. Рос., 1863 г., т. 1, стран. 10.

шись, такимъ образомъ, отъ бояръ, смерды, платя дань татарамъ, снова возстановляютъ въ цѣлости свое общинное устройство, оставшееся до начала XIV вѣка. Въ это время литовскіе князья, подчинивъ своей власти княжества, составлявшія нынѣшнюю Черниговскую губернію, отчасти измѣняютъ существующее въ нихъ общественное устройство.

Уцѣлѣвшіе здѣсь до этихъ поръ русскіе князья и бояре или изгоняются, или низводятся Литвою изъ привилегированнаго сословія на степень простыхъ поземельныхъ собственниковъ; земли же и села, населенные *рабами*, изъ которыхъ бѣжали прежніе владѣльцы, поступаютъ въ вотчинное владѣніе литовскихъ князей, или раздаются въ ленную зависимость ихъ дружинниковъ (\*).

Такимъ образомъ, въ краѣ являются новые представители высшаго сословія: князья и дружинники литовскіе. Но, отношенія новыхъ пришельцевъ къ туземному населенію, были совершенно иныя, чѣмъ отношенія прежнихъ князей и бояръ, варяжскаго происхожденія. Литовскіе князья, довольствуясь только данью отъ жителей, вовсе не касаются ихъ общественнаго устройства. Дружинники же (рыцарство), какъ приведенные изъ Литвы, такъ и набранные на мѣстѣ, не считаются отдѣльнымъ, привилегированнымъ сословіемъ и не разширяютъ своихъ правъ на счетъ остальнаго народонаселенія. При такомъ порядкѣ вещей ничто не мѣшало городскимъ общинникамъ вполне пользоваться прежними своими вѣчевыми правами, а сельской общинѣ, возобновивъ старинное право самосуда, разстроенное нѣкогда вліяніемъ княжескихъ тиуновъ, судей и платя дань князю, — сдѣлаться почти независимымъ отъ его власти.

Понятно, что, при этихъ условіяхъ, аристократіи здѣсь нельзя было ожидать широкой для себя будущности, и ей, при первомъ удобномъ случаѣ, оставалось переселиться въ болѣе привольныя страны. Такой случай не замедлилъ представиться съ присоединеніемъ Волыни и западной Подоліи къ Польшѣ, куда, привлекаемые огромными правами и привилегіями польскаго шляхетства, съ охотою и стремятся владѣльцы земель при-Днѣпрія и за-Днѣпрія.

---

(\*) Русь окончательно была раздана великими князьями литовскими своимъ родичамъ только при сынѣ Гедимина, Ольгердѣ, и только послѣ него роды литовскихъ князей утвердились на Руси; между прочимъ Вигунтъ-Василій и Андрей Ольгердовичи получили удѣлы въ княжествѣ Сѣверскомъ, а Константинъ Ольгердовичъ (родоначальникъ князей Черторійскихъ) — Черниговъ; потомки Корибута-Дмитрія Ольгердовича, между прочимъ, имѣли свои помѣстья въ нынѣшнихъ южныхъ уѣздахъ Черниговской губерніи (Ичня, Моностырище и проч.).

Между тѣмъ, общинники, избѣгнувъ посягательствъ на свои права со стороны аристократіи, находились нерѣдко въ необходимости братья за оружіе для защиты своей свободы отъ татарскихъ набѣговъ, что неминуемо должно было повести къ выработкѣ между жителями вещественной силы, пригодной какъ для отраженія татаръ, такъ и для защиты своихъ правъ отъ всякаго внутренняго посягательства. Литовскіе князья, имѣвшіе свои удѣлы въ русскихъ областяхъ, смежныхъ съ татарами, не замедлили воспользоваться этой силой и, какъ полагаютъ, они первые приступили къ устройству общинныхъ ратныхъ ополченій, которыя въ XV вѣкѣ и становятся здѣсь извѣстными подъ именемъ *казаковъ* (1).

Съ самаго начала казаки были не болѣе какъ ратники, вполне зависимые отъ удѣльныхъ литовскихъ князей и призываемые ими изъ среды народа въ случаѣ войны. Но, со временемъ, послѣ реформы князя Евстафія Ружинскаго, въ началѣ XVI вѣка, казаки, сдѣлавшись поземельными собственниками и получивъ права самосуда и вольнаго избранія старшины, являются самостоятельнымъ военнымъ *сословіемъ*, независимымъ отъ власти удѣльныхъ князей (2).

Стѣсненіе общиннаго начала въ русскомъ краѣ было не въ принципѣ литовскаго управленія и потому литовскими князьями предоставлена была полная свобода развитія казачества въ подвластныхъ имъ областяхъ.

Совсѣмъ иначе къ этому сословію относилось польское правительство, послѣ соединенія Литвы съ Польшею, въ 1569 году.

Сравнивъ въ правахъ князей и бояръ русскихъ и литовскихъ съ польскою шляхтою, польское правительство, раздѣливъ остальное народонаселеніе русскихъ областей на *мѣщанъ* (3) и *хлоповъ*, отдало его въ полную и безусловную собственность дворянству.

Послѣдствія такой мѣры всѣмъ извѣстны. Народъ, въ особенности казаки, не замедлили вооружиться на защиту мѣстнаго общиннаго начала и послѣ ряда возстаній, — такъ называемыхъ казацкихъ войнъ, — успѣли, наконецъ, при Богданѣ Хмѣльницкомъ, освободиться отъ польскаго ига и заставили бѣжать изъ края не только польскую, но большую часть русской природной шляхты. Послѣ этого, болѣе чѣмъ на сто лѣтъ, шляхта, въ смыслѣ юридическомъ, перестаетъ быть въ Малороссіи отдѣльнымъ *вышнимъ* сословіемъ, какъ несомнѣннымъ съ тогдашнимъ военно-демократическимъ устройствомъ края,

---

(1) Тамъ же, стр. XXII и XXIII.

(2) Тамъ же, стр. XXIX.

(3) Мѣщане пользовались правами личной свободы и сословной независимости только въ тѣхъ городахъ, которые имѣли магдебургское право.

2) Новгородъ-Сѣверскій.							рѣнію помѣщика, за добавочная повинности.							ность прижею и тканіемъ полотна.	ное хозяйство—50 р., безземельные отъ 5 до 20 руб., а мастеровые (поварь) 60 руб.; во всѣхъ же прочихъ владѣніяхъ отбывается повинность натурою.	
-------------------------	--	--	--	--	--	--	---	--	--	--	--	--	--	----------------------------------	--	--

			нымъ огородамъ 1,061 кв. саж.					руб. сер.								вствъ, а отбается нахотная земля съ 3-го снопа, а сѣнокосная съ половинны. и 3) Въ показанномъ надѣлѣ по 3 <sup>1</sup> / <sub>2</sub> десятины на душу, слѣдуетъ исключить 242 души пенадѣленныхъ землями, какъ состоящихъ на положеніи дво-
--	--	--	-------------------------------	--	--	--	--	-----------	--	--	--	--	--	--	--	---

								руб. сер.								не существуетъ. Въ некоторыхъ имѣніяхъ всѣ крестьяне надѣлены нахотными землями, но не въ одинаковомъ размѣрѣ; въ другихъ имѣніяхъ только часть крестьянъ, отбывающихъ свои повинности помѣщику съ рабочимъ скотомъ и называющихся таглыми, пользуются надѣломъ нахотныхъ земель, а остальные пѣшіе не пользуются надѣломъ земли; есть имѣнія, гдѣ всѣ крестьяне не надѣлены землею, потому что не желаютъ содержать рабочаго скота. Въ имѣніяхъ этого рода отбывавъ продолженіе года трехдневную повинность помѣщику, крестьяне пользуются правомъ получать изъ собраннаго ими на господскихъ поляхъ хлѣба и сѣна четвертую часть.
--	--	--	--	--	--	--	--	-----------	--	--	--	--	--	--	--	---

13) Борзненский . . . . .	486	12,133	—	12,619	Состоятъ въ различномъ количествѣ, отъ 250 до	Система тягальнаго студета.	надѣла не суще-	Безъ лѣса и выгоновъ, ибо они въ надѣлѣ не поступаютъ на душу, пахотной и сѣнокос-	Отпускъ лѣса дѣлается по мѣрѣ необходимости въ ономъ крестьянъ, изъ помѣщичьихъ лѣсовъ.	Цѣна земли усадебной, по прямѣру продажи усадьбы казакими и мелкопомѣстными, прости-	Нѣтъ.	До 300 руб. сер.	Отъ 20 до 30 руб. серебр.	Отъ 4 до 3 руб. серебр.	Отъ 4 до 20 руб. серебр.	По три дня въ недѣлю поголовно отъ каждой души мужскаго и женскаго пола, способныхъ къ работѣ.	Надѣлъ по домохозяйствамъ измѣняется владѣльцемъ въ зависимости оттого, имѣеть ли рабочій скотъ домохозяинъ и сколько оный его имѣеть, во-	
14) Новорыбненскій	1,174	26,022	—	27,196	Различное	Система тягальнаго	надѣла по количеству	Безъ лѣса и выго-	Отпускъ лѣса дѣ-	Цѣна земли усадеб-	Нѣтъ.	До 300 руб. сер.	Отъ 20 до 30 руб. серебр.	Отъ 4 до 3 руб. серебр.	Отъ 4 до 20 руб. серебр.	По три дня въ недѣлю поголовно отъ каждой души мужскаго и женскаго пола, способныхъ къ работѣ.	Надѣлъ по домохозяйствамъ измѣняется владѣльцемъ въ зависимости оттого, имѣеть ли рабочій скотъ домохозяинъ и сколько оный его имѣеть, а также сколько оный въ со-	
					250, а въ мѣстечкахъ 600 квад. сажень.			пахотной, сѣнокосной и усадебной до 3 <sup>3</sup> / <sub>4</sub> десятинъ, если раздѣлить количе-								во время живнѣ, сѣнокоса и другихъ сѣвннхъ работъ.	оброку, большая часть которыхъ, или мастеровые, или дворовые, немѣнующіе земли, съ платою отъ 15 до 25 руб.	симости оттого: имѣеть ли рабочій скотъ домохозяинъ, и сколько оный его имѣеть, а также сколько оный въ со-
																	расхода между крестьянами подушной повинности. Всего количества земли, находящейся въ пользованіи крестьянъ въ уѣздѣ, приходится на душу около 3 <sup>1</sup> / <sub>3</sub> десятинъ, но принимая въ соображеніе часто встрѣчающійся въ имѣніяхъ надѣлъ, приходится на душу только по 2 <sup>3</sup> / <sub>4</sub> деснт. земли всѣхъ угодій, и это количество можетъ считаться обыкновеннымъ надѣломъ.	
Всего въ цѣлой губерніи . . . . .				267,314	стующей чрезплодности опредѣлить трудно; величина ихъ бываетъ различна и простирается отъ 300 саж. и до трехъ дес.; въ имѣніяхъ же, гдѣ произведено измѣреніе земли, величина усадьбы приблизительно 1/4 десятины. Средняя же цифра усадебной величинны по уѣзду около 750 квадратныхъ сажень.	кошныя или воловые работники, смотря по количеству земли при имѣніи, надѣлены землею: отъ 4 <sup>1</sup> / <sub>2</sub> до 6 дес., пѣшіе отъ 3 до 4 <sup>1</sup> / <sub>2</sub> дес. Средняя цифра надѣла около 3 десятины на работника.	часть сѣно по усмотрѣнію владѣльца, не пользуясь опредѣленнымъ надѣломъ.	росли крестьянъ встрѣчаются только при усадьбахъ, всѣхъ угодій находящихся въ пользованіи крестьянъ, среднимъ числомъ, менѣе 2 десятины на душу.	для постройки, починки и поддержаній усадебныхъ построекъ и для огорожи.	ной отъ 40 до 70 руб. серебр.		отъ 120 до 150 р.	по 2 рабочихъ дней.				оброка по 6 руб. серебр. съ души.	часть 3-й и 4-й споль съ полей, осѣменяемыхъ владѣльцемъ, также и условную часть сѣна.



Имя владельца усадьбы.	Крестьян.		Всего.	На двор.	Пашни.		Между землями угодий с выгонами, лугами зарослями, где они есть, и т. п.	Земля, где она дается.	Продажная цена за десятину.			Цена за часть десятины.			При оброчной работе, а также зимой для мужчин и женщин для пшених и коновых работ.	Оброка деньгами, с объяснением добавочных повинностей натурой, где онъ есть.	Иные условия.
	Дворовых.	Надѣльных.			Оброчных.	Пашни.			Сѣнокоса.	Заселенныхъ земель.	Незаселенныхъ.	Лѣса при отдельной продажѣ.	Огородной земли или конопляниковъ.	Пашни.			
10) Сидоровъ	627	27 333	27 960	сады, садомъ, пространствомъ отъ 100 сажень до 300, 400 и болѣе кв. саж.; средня величина усадьбы въ Мглинскомъ уѣздѣ—350 кв. сажень.	венно надѣляется пашни 6 десятинъ во все три поля.												
				Сложный	на ревизскую душу	надѣл.											нмтъ болѣе этой пропорціи выходить на душу, а въ нмтъ гораздо менѣе.
				600 саж.	3	2 десятины 400 саж.	<sup>7</sup> / <sub>2</sub> Выгонами крестьяне пользуются, совместно съ владѣльцами, болѣею частью въ паровыхъ поляхъ.	лѣсъ на постройки и на отопленіе, по усмотрѣнію владѣльцевъ, за добавочныя повинности.	стѣю отъ обстоятельствъ продавца и покупателя.	50 руб. серебр.	а иногда съ <sup>1</sup> / <sub>3</sub> и <sup>1</sup> / <sub>4</sub> доли.	частью съ половины въ пользу владѣльца.	трехдневную повинность домашнею работою, какъ то: пряжею, и т. п.	безземельные работники отъ 15 до 20 рублей.			
				сажен.	число всехъ душъ, имѣющихъ надѣлъ, поучится до <sup>2</sup> / <sub>4</sub> д. пахотной и сѣнокосной земли на ревизскую душу.												къ овецъ уборкѣ сѣна и хлеба, отъ 2 до 14 дней ежегодно.

Дворовыхъ.	Надѣль-ныхъ.	Оброчныхъ.	Всего.	Усадебной земли.	Пашни.	Сѣнокоса.	угодій съ выгонами, лѣсными зарослями, гдѣ они есть, и т. п.	заселенныхъ.	Продажа на дворѣ за десятины.			Огородной земли или коноплянниковъ.	Пашни.	Сѣнокоса.	зимой для мужчинъ и женщинъ для пѣшихъ и конныхъ работъ.	оброка деньгами, съ объясненіемъ добавочныхъ повинностей натурою, гдѣ онъ есть.			
									Заселенныхъ земель.	Незаселенныхъ.	Лѣса при отдѣльной продажѣ.								
							на, а усадебной на душу отъ 73 саж. до 400 сажени.		дѣ руб. сереб., за десятину пахотной отъ 50 до 70 руб.									2 1/2 до 3 душъ мужскаго пола назначается при трехдневной барщинѣ безъ рабочаго скота по 3 десятины пахотной и сѣнокоса 1/8, а на рабочей скотъ, если домохозяйствъ его имѣть, на пару воловъ еще столько же пахотной и сѣнокосной; вообще же отъ 3 1/8 десятины и не болѣе 3 7/8 десятины.	
				600 квад. сажени.			3 3/4 десятины, если раздѣлить количество земли находящейся въ пользованіи крестьянъ на число душъ.									дворовые, немѣющіе земли, съ платою отъ 15 до 25 руб. Въ мѣстечкѣ Семіоновкѣ часть крестьянъ, занимающихся торговлею и состоящихъ на оброкѣ, платятъ: 1 разряда отъ 10 до 15 р., 2-го разряда отъ 15 до 25 р., и 3 разряда отъ 25 до 70 руб., съ ревизской души.		работы скотъ домохозяйствъ, и сколько онъ его имѣть, а также сколько онъ въ состояніи обработать земли, такъ какъ отъ надѣла оной зависитъ требуемая отъ него работа и раскладка между крестьянами подушной повинности. Всего количества земли, находящейся въ пользованіи крестьянъ въ уѣздѣ, приходится на душу около 3 1/2 десятины, но принимая въ соображеніе чаще встрѣчающейся въ имѣніяхъ надѣлъ, приходится на душу только по 2 3/4 десят. земли всѣхъ угодій, и это количество можетъ считаться обыкновеннымъ надѣломъ.	
				величина ихъ бываетъ различна и простирается отъ 300 саж. и до трехъ дес.; въ имѣніяхъ же, гдѣ произведено измѣреніе земли, величина усадьбы приблизительно 1/4 десятины. Средняя же цифра усадебной величины по уѣзду около 750 квадратныхъ сажени.			на, средній числомъ, менѣе 2 десятины на душу.												

не признающимъ другихъ сословій, кромѣ «казацкаго народа». Самое даже названіе шляхты вышло было изъ употребленія (1). Правительство императрицы Екатерины II-й положило конецъ отдѣльному гражданскому устройству Малороссіи и въ ней учреждены были, на общихъ основаніяхъ Россійской Имперіи, сословія: дворянъ, духовенства, купечества, мѣщанъ, крестьянъ: государственныхъ, владѣльческихъ и проч.

### 1. ДВОРЯНСТВО.

Только весьма немногіе изъ нынѣшнихъ дворянскихъ фамилій Черниговской губерніи ведутъ свое происхожденіе отъ удѣльныхъ князей и ихъ бояръ (2); большая же часть дворянскихъ родовъ относитъ свое начало ко времени присоединенія Украйны къ Польшѣ, и потомъ къ Россіи. Число дворянъ особенно увеличилось въ губерніи въ болѣе позднѣйшее уже время, съ возведеніемъ многихъ казацкихъ старшинъ и ихъ потомковъ въ дворянское достоинство.

Съ присоединеніемъ Украйны къ Польшѣ, высшее мѣстное сословіе, сравненное съ польскимъ дворянствомъ, стало пользоваться правами такъ называемыхъ «вольностей шляхетскихъ». Права эти шляхта не утратила даже послѣ своего изгнанія изъ Украйны при Богданѣ Хмѣльницкомъ, а напротивъ, по его же ходатайству, получивъ подтвержденіе ихъ отъ царя Алексѣя Михайловича, большею частію, снова возвратилась въ Малороссію (3).

Обладая здѣсь значительными землями подъ именемъ *владѣльцевъ* и *державцевъ*, шляхта, не существуя *de jure*, успѣла, однакожь, *de facto* въ скоромъ времени не только захватить въ свои руки большую часть войсковыхъ должностей «казацкаго народа», но и сдѣлать ихъ почти наследственными (4), отъ чего выборное начало, на которомъ держался весь строй гетманщины, не замедлило обратиться не болѣе какъ въ пустую фор-

(1) Первое собраніе черниговскаго шляхетства со времени присоединенія Малороссіи къ Россіи было по случаю избранія депутатовъ и предводителя, вслѣдствіе составленія проекта Уложенія, въ 1767 году.

(2) Каковы, наприм.: князя Голыцины, Васильчиковы, Глѣбовы, Дурново, Рубцы, Савичи, Толстые и проч. (смотри родослови. соч. князя Долгорукова и герольдику Лакьера).

(3) Содержаніе подтвердительной хартіи слѣдующее: «чтобы шляхта при своихъ шляхетскихъ вольностяхъ пребывала и межъ себя старшихъ на урядъ судовой собирала и добро свое и вольности имѣли, какъ при короляхъ польскихъ бывало». — Смотри матеріалы для стат. Рос. Им., изданіе мин. внутр. дѣлъ, т. II, 1841 г. Статья А. Марковича: «Исторія и статистическія записки о дворянск. сословіи и дворянскихъ имѣніяхъ въ Черниговской губерніи».

(4) Такъ, урядъ Конотопскій, болѣе 50 лѣтъ, переходилъ отъ отца къ сыну въ фамиліи Костенецкихъ, тоже самое было съ урядами Борзенскимъ и Кролевецкимъ, находившимися въ рукахъ Забѣль и Огіевскихъ. (Памтная книжка Черниговской губ. 1862 годъ, стр. 316 и 330).

мальность. Впослѣдствіи, съ учрежденіемъ въ Малороссіи намѣстничествъ, шляхетство нынѣшней Черниговской губерніи, уравнинное въ правахъ съ великороссійскимъ, составило губернское дворянское сословіе на общихъ государственныхъ установленіяхъ, а въ 1784 году открыты были въ малороссійскихъ намѣстничествахъ дворянскія коммисіи для составленія дворянской родословной книги, при чемъ коммисіи эти должны были руководствоваться грамотами на дворянство и шляхетство, выданными въ разное время отъ русскихъ государей и польскихъ королей, а также и чинами прежней малороссійской службы (1).

Число дворянскихъ родовъ, признанныхъ депутатскимъ собраніемъ по 1838 году, простиралось до 4,604. Въ этомъ же году въ Черниговской губерніи, пользовавшихся правомъ дворянства, было 6,478 семействъ.

Въ нихъ было лицъ:

Мужескаго пола . . . . .	12,618
Женскаго . . . . .	11,605
Итого . . . . .	<u>24,223</u>
Семействъ, не имѣющихъ крестьянъ . . . . .	2,738
Семействъ, имѣющихъ менѣе 5 ревизскихъ душъ . . . . .	1,278
Семействъ, имѣющихъ не менѣе 100 ревизскихъ душъ . . . . .	374 (2).

По 10-й ревизіи значится въ губерніи слѣдующее число дворянъ:

Потомственныхъ . . . . .	6,268 муж.
Личныхъ . . . . .	<u>5,235 »</u>
Всего . . . . .	11,121 муж. (3).

Изъ числа потомственныхъ дворянъ 476 имѣютъ право голоса на выборахъ.

По окончаніи 10 ревизіи число всѣхъ владѣльцевъ было 4,445; изъ нихъ:

(1) Указомъ 20 марта 1835 года поименованы чины, дающіе право на дворянство потомственное или дѣйствительное и постановлено: тѣхъ, которые по 1-е января 1839 г. не представляютъ доказательство на дворянство потомственное и не будутъ имѣть дворянства личнаго, обратитъ немедленно въ казачье сословіе, не лишая, впрочемъ, права доказывать свое дворянство. (Чины отъ генеральнаго обознаго до полковаго писаря давали право на потомственное дворянство).

(2) Матеріалы для статистики Россіи, изд. ми. внутрен. дѣлъ, 1841 года, томъ II, стат. А. Марковича.

(3) Свѣд. черниговской казенной палаты. По 9 ревизіи въ губерніи считалось мужскаго пола дворянъ:

Потомственныхъ . . . . .	5,133
Личныхъ . . . . .	4,618

(Копецъ, стр. 177).

	Число дво- рянъ.	Число крѣпост- ныхъ людей.
Безземельныхъ, по владѣющихъ		
крестьянами . . . . .	207	767
Имѣвшихъ менѣе 21 души . . . . .	2,880	17,659
Отъ 21 до 100 . . . . .	912	41,503
» 100 » 500 . . . . .	340	78,176
» 500 » 1000 . . . . .	60	42,528
Болѣе 1,000 душъ . . . . .	46	83,777
Итого . . . . .	4,445	266,410 (1)

Такимъ образомъ, если считать, что только три послѣднія категоріи владѣльцевъ могутъ быть причислены къ вполне достаточнымъ, то благосостояніе остальныхъ дворянъ въ губерніи находится далеко не въ завидномъ положеніи.

Такъ какъ главнѣйшее богатство и средства къ жизни дворянъ Черниговской губерніи до сихъ поръ заключались въ ихъ имѣніяхъ, то считаемъ не лишнимъ сказать, хотя вкратцѣ, о происхожденіи этихъ имѣній и объ экономическомъ ихъ состояніи до крестьянской реформы.

Первую основу владѣльческимъ помѣстьямъ въ Черниговской губерніи положили еще удѣльные князья, раздачею незаселенныхъ земель своимъ боярамъ. Впослѣдствіи, при литовскомъ и польскомъ владычествѣ, земли эти, болѣею частью, перешли въ руки литовскихъ и польскихъ пановъ (2). Съ изгнаніемъ же послѣднихъ изъ края, имѣнія ихъ, отчасти произвольно, были разобраны казаками, отчасти же были раздарены гетманами войсковымъ старшинамъ за ихъ заслуги (3).

Обыкновенно выслужившемуся въ сотники казаку жаловалась гетманомъ какаянибудь полоса земли, съ населенными на ней людьми (подданными); онъ же, прикупая впослѣдствіи у сосѣднихъ казаковъ одну полосу за другою, при смѣтливости перѣдко успѣвалъ составить себѣ довольно обширныя

(1) Крѣпостное населеніе въ Россіи, А. Тройницкаго, стр. 45.

(2) Между прочимъ еще въ 1426 году К. Витовтомъ, Лѣтки, Боденки и другіе селенія Остерскаго уѣзда были отданы князю Дм. Сѣкирѣ, *Пацы* владѣли мм. Седевыми и Пванъ-Городомъ; *Солтыки* и *Володьковичи*—Салтыковлю и Володьковою Дѣвцами; *Заньковскіе*—с. Занькамъ; *Песоцинскіе* и *Осолинскіе*—многими селами и землями въ Копотопскомъ уѣздѣ; *Потоцкіе*—с. Линовый-Рогъ; *Малаховскіе*—с. Лосиновкою; *Кассиковскіе*—с. Дорогиною (черниговскія епархіальныя вѣдомости вѣдомости. 1863 года).

(3) Гетманы имѣли право раздавать имѣнія въ собственность до гетмана Скоропадскаго включительно. Гетманъ Апостолъ позволилъ себѣ тоже самое съ нѣкоторыми селеніями и деревнями, но ихъ приказано было возвратити въ прежнее вѣдомство. Указъ импер. Алены Павл. 1734 г.

дачи. Иногда дарились вовсе незаселенныя земли, тогда получившій заводилъ на нихъ такъ называемыя *слободы*, т. е. селищбы, куда привлекались изъ разныхъ мѣстъ поселене льготами, выдаваемыми имъ владѣльцемъ земли. Бывали и такіе случаи, что въ деревнѣ, насленной казаками или гетманскими бобровниками и стрѣльцами, поселялся какой нибудь панокъ, открывалъ винокурню или шинокъ и, спавая народъ <sup>(1)</sup>, начиналъ мало-по-малу пріобрѣтать отъ него земли и нивы, сперва залогомъ, потомъ покупкою, наконецъ давностью. Препившимъ же все свое состояніе оставалось одно—вписаться къ пану въ подсосѣдки. Указъ 1783 года окончательно закрѣпостилъ всѣхъ этихъ добровольныхъ подданныхъ во власть пановъ, а нѣсколько лоскутковъ бумаги, написанныхъ церковнымъ причетникомъ, и нѣсколько давностей владѣнія сдѣлали ихъ поземельными владѣльцами <sup>(2)</sup>.

Нужно замѣтить, что гетманы, часто жалуя, еще чаще самовольно отнимали имѣнія, отчего, при отсутствіи положительныхъ законовъ на право пріобрѣтенія и владѣнія, безпрестанно возникали тяжбы за земли. Нѣкоторыя изъ нихъ тянутся и до сихъ поръ.

Число помѣщичьихъ владѣній въ особенности увеличилось въ губерніи въ царствованіе императрицы Екатерины II, вслѣдствіе пожалованія ею населенныхъ имѣній графу Разумовскому, Румянцову, Заводовскому, Безбородко и др. Изъ этихъ владѣній, хотя и раздробившихся впоследствии между наследниками, въ настоящее время состоятъ самыя значительныя имѣнія въ губерніи <sup>(3)</sup>.

По 10-й народной переписи въ Черниговской губерніи крѣпостныхъ считалось:

Крестьянъ . . . . .	240,721 муж. пола
Дворовыхъ людей. . . . .	25,689 » »

Всего 266,410 муж. пола <sup>(4)</sup>.

Слѣдовательно, во власти дворянъ находилось 38% всего населенія губерніи. О распредѣленіи же крестьянъ между владѣльцами можно судить изъ нижеслѣдующей вѣдомости:

<sup>(1)</sup> Многие казаки, желая избавиться отъ военной службы, продавали свои земли помѣщикамъ за кружку водки. Русское правительство имѣло право требовать безвозмездной службы отъ казака тогда только, когда онъ владѣлъ какимъ нибудъ земельнымъ участкомъ. Рус. Вѣст. 1863, августъ, стр. 513.

<sup>(2)</sup> Описаніе Суражскаго уѣзда, Есимонтовскаго, част. II, стр. 1 и 2.

<sup>(3)</sup> Таковы имѣнія: графа Толстаго, князей Голицыныхъ, графа Куселева-Безбородко, Головиной, Ладмирскаго, Васильчикова, князя Долгорукова, графа Мусина-Пушкина и друг. При Павлѣ I въ губерніи учреждены были такъ называемыя *командорскія имѣнія*; изъ нихъ Райгородокъ (Кролевецкаго уѣзда) былъ отданъ г. Максиму, а Липвиновичи (Глуховскаго уѣзда) — г. Толмачеву.

<sup>(4)</sup> Крѣпостное населеніе въ Россіи по 10 нар. перен., А. Тройницкаго.

У ѣ з д ы.	Число помѣ- щиковъ, у ко- ихъ менѣе 100 душъ крестьянъ.	Число помѣ- щиковъ, у ко- ихъ крестья- нъ свыше 100 душъ.	Итого.
Сосницкій . . . . .	454	39	493
Черниговскій . . . . .	380	8	388
Глуховскій. . . . .	369	30	399
Конотопскій . . . . .	360	26	386
Нѣжинскій. . . . .	286	32	318
Козелецкій . . . . .	276	30	306
Кролевецкій . . . . .	269	27	296
Стародубскій . . . . .	265	51	316
Городнянскій . . . . .	273	45	318
Борзенскій . . . . .	248	13	261
Новгородъ-Сѣверскій . . . . .	205	20	225
Остерскій . . . . .	178	9	187
Мглинскій . . . . .	177	45	222
Новозыбковскій . . . . .	171	36	207
Суражскій. . . . .	88	35	123
Итого . . .	3,999	446 (*)	4,445

(\*) Подробныя свѣденія объ имѣнιάхъ, въ коихъ находилось свыше 100 душъ крестьянъ, помѣщены въ «Извлеченіи изъ описанія помѣщичьихъ имѣній въ 100 душъ и свыше, Черниговской губерніи». Печатное изданіе бывшей главной редакціонной комиссіи по крестьянскому дѣлу, 1860 года.

Изъ этого видно, что значительное число мелкопомѣстныхъ имѣній сосредоточено въ черноземныхъ мѣстностяхъ губерніи. Болѣе же крупныя имѣнія находятся въ сѣверныхъ уѣздахъ.

Главнѣйшія статьи дохода помѣщичьихъ имѣній заключаются въ обработкѣ конопли, табаку и свеклы. Кроме того, винокурение, до введенія казенно-акцизнаго управленія, считалось весьма выгоднымъ подспорьемъ помѣщичьяго сельскаго хозяйства.

Вообще же говоря, большая часть имѣній помѣщиковъ находится далеко не въ цвѣтущемъ состояніи. Значительная часть ихъ обременена долгами, а большинство мелкопомѣстныхъ имѣній, за неплатежъ казенныхъ повинностей и недоимокъ, находятся въ опеку<sup>(1)</sup>.

Официально-извѣстные помѣщичьи долги раздѣляются на два разряда: на долги кредитнымъ установленіямъ и на долги по податямъ и повинностямъ.

По свѣденіямъ, собраннымъ губернскимъ комитетомъ по крестьянскому дѣлу, въ 1858 году, въ Черниговской губерніи подъ залогомъ въ кредитныхъ установленіяхъ состояло 154,780 душъ крѣпостнаго населенія, слѣдовательно болѣе половины. Имѣнія, состоящія въ залогѣ, числомъ 953, по своему населенію распредѣлялись между владѣльцами отъ одной до тысячи и болѣе душъ.

Долгъ этихъ имѣній точно неизвѣстенъ, его не объявляли даже и собранныя для комитета свѣденія, потому что нѣкоторые изъ помѣщиковъ показывали только цифру ежегодныхъ платежей, другіе — сумму первоначальнаго займа. Но, принимая въ средней сложности по 45 руб. серебр. на душу, получимъ, что количество долга простирается до 6.965,110 руб. серебр.<sup>(2)</sup>; цифру эту можно назвать приблизительно вѣрною, особенно если принять во вниманіе частые перезалоги имѣній въ послѣднее время. Ежегодный платежъ этого долга по 3<sup>0</sup>/<sub>100</sub>, съ погашеніемъ, представляя сумму въ 348,255 рублей, или по 2 руб. 25 копѣекъ на каждую ревизскую душу ежегодно.

Количество казенной недоимки, числящейся на помѣщичьихъ владѣніяхъ, простиралось, по 1-е января 1859 годъ до 60,296 руб.; недоимка эта преимущественно тяготеетъ на сѣверныхъ уѣздахъ губерніи<sup>(3)</sup>.

Приведенныя цифры неволью заставляютъ искать причинъ накопленія

---

(1) Отчетъ губернатора, 1859 г.

(2) Изъ числа этого долга на долю сѣверныхъ уѣздовъ: *Млинскаго, Суражскаго и Новозыбковскаго*, поставленныхъ въ исключительное положеніе по скудости почвы, малому развитію земледѣлія, причитается около 3-хъ милліоновъ рублей.

(3) Проектъ положенія объ улучшеніи быта помѣщ. крестьянъ Чернигов. губ. изд. бывшей редакціонной комисіи по крестьянскому дѣлу.



такпх громадных помѣщичьихъ долговъ. Причины эти, главнымъ образомъ, заключались: въ слабомъ развитіи промышленныхъ силъ, въ отсутствіи частнаго кредита, въ недостатокѣ порядочно устроенныхъ путей сообщенія и, вслѣдствіе того невозможность выгоднаго и своевременнаго сбыта сельскихъ произведеній, въ бесплодіи почвы сѣверныхъ уѣздовъ губерніи и наконецъ, въ частыхъ надежахъ рогатаго скота.

Кромѣ общихъ причинъ, можно указать на нѣкоторыя частности, послужившія причиною значительныхъ банковыхъ долговъ. Такъ, напримѣръ, нѣкоторые помѣщики, увлекаясь прибыльностью сахарныхъ заводовъ, для устройства ихъ затратили значительные капиталы, большею частью добытые подъ залогъ имѣній, между тѣмъ сахароварное производство, при отсутствіи въ краѣ порядочныхъ сахароваровъ, шло весьма неудачно и для многихъ окончилось неоплатными долгами.

Наконецъ, безпрестанное дробленіе имѣній между наследниками, неурожайные годы, отчасти тяжбы, тщеславное стремленіе поддержать панство, безнечность въ веденіи хозяйства и отчасти пожертвованія во время бывшихъ войнъ — были также причиною разстройства многихъ весьма порядочныхъ дворянскихъ состояній (\*). Въ этомъ то незавидномъ экономическомъ положеніи, кажется, и заключается главная причина, того, что большинство мелкопомѣстнаго дворянства, вообще говоря, не далеко ушло въ своемъ интеллектуальномъ развитіи отъ простонародья. Мало чѣмъ отличаясь отъ послѣдняго кругомъ своихъ понятій, но усвоивъ себѣ нѣкоторыя привычки богатаго панства, оно, до сихъ поръ, всеми мѣрами стремилось въ коронную службу и только въ ней одной искало средствъ къ управленію своего разстроеннаго состоянія.

## 2. купечество.

Торговое сословіе сосредоточивается въ городахъ, а также въ мѣстечкахъ, посадахъ и слободахъ раскольниковъ.

По 10-й ревизіи купцовъ въ губерніи было:

---

(\*) Въ 1807 году Черниговская губернія выставила милицію; въ 1812 году пожертвованія денежные и вещественныя съ Черниговской губерніи простиралась до 14 милліоновъ рублей; въ 1828 году были выставлены погонщики и пожертвованы быки; въ 1831 году было сформировано и вооружено дворянами нѣсколько казачьихъ полковъ; въ 1833—36 годахъ губернія выставила также казаковъ и ополченіе. (Проектъ пол. объ улучш. быта помѣщ. крест. Черниг. губ.).

Не лишнимъ считаемъ замѣтить, что, сколько намъ извѣстно, въ послѣдніе 30 лѣтъ, только одинъ помѣщикъ, благодаря необыкновенной дѣятельности, изворотливости и расчетливости, успѣлъ значительно поправить свое состояніе. Получивъ въ наследство, лѣтъ 30 тому назадъ, въ Сосницкомъ уѣздѣ, около 150 душъ, въ послѣднее время онъ приобрѣлъ до 700 душъ, въ прекрасно устроенныхъ имѣніяхъ.

		Муж.	Женск.	Итого.	
Почетныхъ гражданъ . . . . .		287	301	588	
Купцовъ	1 гильдіи	христіанъ . . . . .	7	19	
		евреевъ . . . . .	22	39	
	2 гильдіи	христіанъ . . . . .	48	48	96
		евреевъ . . . . .	11	13	24
	3 гильдіи	христіанъ . . . . .	2,502	2,081	4,583
		евреевъ . . . . .	1,301	1,328	2,629
Итого . . . . .		4,178 (1)	3,800	7,978	

Купечество Черниговской губерніи, почти на двѣ трети, состоитъ изъ великороссіянъ (большею частію слобожанъ-раскольниковъ) и евреевъ и только лишь одна треть приходится на долю кореннаго ея населенія, малороссіянъ.

Здѣшнее купечество, главнымъ образомъ, производитъ мелочную торговлю; лицъ же, ведущихъ значительные торговые обороты, весьма немного, въ чемъ можно, между прочимъ, убѣдиться изъ свѣдѣній о числѣ объявленныхъ капиталовъ по губерніи за послѣднее 5-тилѣтіе, помѣщенныхъ нами въ отдѣлѣ торговли (2).

Изъ этихъ данныхъ видно, что по первымъ двумъ гильдіямъ капиталовъ почти не прибавляется и что въ губерніи находится не болѣе 25 купеческихъ домовъ, коихъ оборотный капиталъ составляетъ довольно видную цифру (3).

### 3. МѢЩАНЕ И ПОСАДСКІЕ.

По 10-й ревизіи въ губерніи ихъ числилось:

христіанъ . . . . . 48,421 муж. 55,681 жен. пола.

(1) По 9 ревизіи купцовъ считалось:

христіанъ . . . . .	2,867
евреевъ . . . . .	767

Итого. . . . . 3,634.

(2) Смори ниже промышленность мѣновая или торговая.

(3) Сколько намъ извѣстно, самые значительные торговцы въ губерніи считаются: *Терещенко* — хлѣбный торговецъ въ г. Глуховѣ, *Шедовъ* — торгующій пенькою, въ г. Новозыбковѣ, и *Филатовъ* — торгующій красными товарами, въ г. Стародубѣ.

евреевъ . . . . .	13,207 муж. 14,377 жен. пола.
	61,628 муж. 70,058 жен. пола.
	131,686 (1).

Большая часть мѣщанъ занимается земледѣліемъ, остальные же мелочною торговлею и ремеслами. Болѣе зажиточно живутъ мѣщане раскольниковыхъ посадовъ и слободъ, въ городахъ же мѣщане составляютъ самое бѣднѣйшее населеніе.

#### 4. КРЕСТЬЯНЕ ГОСУДАРСТВЕННЫЕ.

Къ сословію крестьянъ государственныхъ въ Черниговской губерніи относятся: 1) малороссійскіе казаки, 2) казенные крестьяне и 3) такъ называемые свободные хлѣбопашцы.

Появленіе *казаковъ*, какъ отдѣльнаго класса сельскихъ собственниковъ въ Черниговской губерніи, какъ было уже сказано (2), относится къ началу XVI столѣтія. Въ то время число ихъ не было значительно и всѣ они были поселены въ южныхъ уѣздахъ губерніи. Вислѣдствіи же, при Богданѣ Хмѣльницкомъ, съ изгнаніемъ шляхты изъ края, большая часть какъ бывшихъ панскихъ крестьянъ, такъ и вообще поселянъ, завладѣвъ ихъ землями и запишавшись въ казачество, образовали во всей губерніи довольно многочисленное казачье сословіе.

До отмѣны гетманскаго достоинства въ Малороссіи, казаки подчинялись особой военной организаціи и управлялись выборной старшиной, предводительствовавшей ими на войнѣ, и судившей и рядившей ихъ въ мирное время.

Казаки, по своимъ правамъ и привиллегіямъ, составляли нѣчто среднее между шляхетствомъ и мѣщанствомъ. Это было своего рода мелкое дворянство, и при томъ дворянство чисто левное, жалованное. За право владѣнія землею, была-ли она наслѣдственная, жалованная, или благопріобрѣтенная, казаки обязывались отправлять военную службу.

Казаки пополнялись мѣщанами и крестьянами. Новопоступившій въ казаки назывался сначала *подсудкомъ* или *подпомощникомъ*, не пользовался всѣми привиллегіями казацкаго званія, и только послѣ оказанныхъ служебныхъ заслугъ и по пріобрѣтеніи грунта, становился въ полномъ смыслѣ казакomъ.

(1) По 9-й ревзисіи мѣщанъ было:

христіанъ . . . . .	47,955
евреевъ . . . . .	12,378
	60,332 муж. пола.

(2) Смотри стр. 148.

Переходъ изъ казачьяго сословія въ другое былъ легокъ и случался нерѣдко, отчего въ малороссійскихъ казакахъ никогда не было замѣтно кастовой обособленности, подобно донскимъ и другимъ казакамъ. Зажиточные и умѣвшіе вести свои дѣла хозяева безъ труда выходили въ чины и становились помѣщиками наравнѣ съ болѣе или менѣе крупнымъ шляхетствомъ. Переходъ такого рода облегчался для нихъ весьма простымъ обстоятельствомъ: стоило только быть выбраннымъ въ казацкіе старшины, чтобы удержать за собою на всегда замѣтное положеніе въ краѣ. Напротивъ того, *захудалые* казацкіе роды, въ особенности не пріобрѣвшіе грунта, подсудки, или потерявшіе какимъ нибудь образомъ землю хозяева, мало-по-малу сравнивались съ окружающимъ ихъ крестьянствомъ и кончали тѣмъ, что записывались за владѣльца.

Занимая по своему общественному положенію средену между шляхетскимъ и городскимъ сословіемъ, казаки, въ экономическомъ отношеніи, стояли далеко ниже послѣдняго: большинство казачьяго сословія было бѣдно, почти до нищенства <sup>(1)</sup>. Такого рода бѣдность происходила частью отъ тѣхъ многотрудныхъ и разнообразныхъ работъ и нарядовъ, которымъ казаки стали подвергаться со времени Петра Великаго, болшею же частью отъ утраты земель, за-частую отнимаемыхъ у нихъ насиліемъ владѣльцевъ, монастырями, и, главное, своею же собственною войсковою старшиною <sup>(2)</sup>. Случаи такихъ насилій особенно стали частыми въ половинѣ прошлаго столѣтія, съ усиліемъ въ краѣ шляхетскаго сословія. Сословіе это, будучи поселено на одной съ казаками землѣ, но не принадлежа къ ихъ военному братству, всеми мѣрами стремилось къ подорванію стародавнихъ казацкихъ правъ, вольностей и привилегій. Этимъ-то стремленіемъ, главнѣйшимъ образомъ, русское правительство и обязано тому, что паденіе казачества въ Малороссіи совершилось само собою, безъ всякихъ съ его стороны репрессивныхъ мѣръ <sup>(3)</sup>.

Въ настоящее время малороссійскіе казаки составляютъ сословіе свободныхъ землевладѣльцевъ, не имѣющихъ никакихъ особенныхъ повинностей, кромѣ общихъ государственныхъ и земскихъ. Земли ихъ переходятъ отъ отца къ сыну наследственно <sup>(4)</sup>.

---

<sup>(1)</sup> См. Малороссія въ 1767 году, В. Авсеенко. Кіевъ, 1864 г., стр. 108.

<sup>(2)</sup> Тамъ же, стр. 125 и Памятная книжка Черниговской губерніи, 1862 г., стр. 317.

<sup>(3)</sup> Тамъ же, стр. 111 и 113.

<sup>(4)</sup> Неприкосновенность казачьей земли защищается на равнѣ съ казенными угодьями, а отчужденіе ея изъ казачьяго сословія ограничено 861—863 статьями, IX т. уст. о состояніяхъ (изд. 1857 г.) и указомъ правительствующаго сената, № 53,622.

Дѣлимость семействъ постоянно уменьшаетъ ихъ поземельную собственность, такъ что, въ общей сложности по всей Черниговской губерніи, на ревизскую душу приходится не болѣе 2 десятинъ; въ частностяхъ же дробленіе казацкой земли доходитъ до чрезвычайности, что, главнымъ образомъ, и можетъ считаться важнѣйшею причиною бѣдности здѣшнихъ казаковъ.

По 10-й ревизіи казаковъ числилось . . . 210,662 муж. пола.  
225,999 жен. »

Итого . . . 436,661 обоего пола (1).

Наибольшее число казаковъ поселено въ уѣздахъ: Борзенскомъ (26,700 муж. пола), Нѣжинскомъ, Конотопскомъ, Козелецкомъ, Сосницкомъ и Кролевецкомъ (18,500 душъ муж. пола), наименьшее число ихъ находится въ уѣздахъ Новозыбковскомъ и Суражскомъ (2,074) (2).

*Казенные крестьяне* Черниговской губерніи произошли отъ бывшихъ здѣсь, во время гетманщины, войсковыхъ, монастырскихъ, рагушныхъ, магистратскихъ и проч., отъ переданныхъ изъ удѣльнаго вѣдомства и, наконецъ, отъ отобранныхъ за долги въ казну помѣщичьихъ крестьянъ (3).

По 10-й ревизіи казенныхъ или гусударственныхъ крестьянъ въ губерніи считалось:

Мужчинъ . . . . .	114,984
Женщинъ . . . . .	124,550
Итого . . . . .	239,534

Наибольшее число казенныхъ крестьянъ находится въ Остерскомъ и Суражскомъ уѣздахъ; казенные крестьяне поселены на казенныхъ земляхъ, за которыя они платятъ правительству оброкъ съ души (4). Земли эти

(1) По 9-й ревизіи казаковъ муж. пола было 199,168 душъ. По ревизіи 1764 г., въ малороссійскихъ полкахъ, составляющихъ нынѣшнюю Черниговскую губернію, считалось казаковъ:

выборныхъ . . . . .	54,200
подпомощниковъ . . . . .	96,320

Итого . . . . . 150,520 муж. пола.

(2) Малороссійскихъ казаковъ въ Черниговской губерніи меньше, чѣмъ въ Полтавской. По 9-й ревизіи, въ Черниговской губерніи они составляли 29,32% всего мужскаго населенія губерніи, а въ Полтавской 43,08% (Кеппенъ).

(3) По 8-й ревизіи, удѣльныхъ крестьянъ въ губерніи считалось 1,336 мужскаго и 1,420 женскаго пола. См. стат. труд. Штукенберга, Черниговская губернія, стр. 6. Удѣльные крестьяне въ Черниговской губерніи находились въ Попорицкой волости. Крестьяне эти гетманомъ Скоропадскимъ были подарены графу Шафирову и, послѣ ссылки послѣдняго, отобраны въ удѣльное вѣдомство.

(4) 2 руб. 41 коп. сер.

раздѣлены между крестьянами еще до учрежденія палаты государственныхъ имуществъ, и съ того времени общаго передѣла не было; самовольные же раздѣлы воспрещаются. Земли, оставшіяся отъ переселенцевъ, передаются, съ согласія и приговора общества, тѣмъ семействамъ, въ коихъ число душъ значительно увеличилось.

*Свободными хлѣбопашцами* въ губерніи называются тѣ изъ государственныхъ крестьянъ, которые поселены на собственныхъ земляхъ, но которые не принадлежатъ къ сословію малороссійскихъ казаковъ. Число ихъ весьма не велико: по 9-й ревизіи ихъ числилось 193 душъ мужскаго пола (1).

Нижеслѣдующая вѣдомость показываетъ приращеніе государственныхъ крестьянъ въ послѣднее двадцатипятилѣтіе.

	По 8-й ревизіи.	По 9-й ревизіи.	По 10-й ревизіи.	Приращеніе между 8 и 10 ревизіями (въ 23 лѣтъ).
Крестьянъ государственныхъ, мужчинъ . .	282,385 <sup>(2)</sup>	306,706 <sup>(3)</sup>	325,646 <sup>(4)</sup>	43,261

Такимъ образомъ, мужское населеніе государственныхъ крестьянъ въ 23-лѣтній періодъ увеличилось на 15<sup>0</sup>/<sub>0</sub>. Весьма любопытно было бы прослѣдить, на сколько приращеніе это зависло собственно отъ *порожденія*, и на сколько отъ другихъ причинъ, каковы: обращеніе владѣльческихъ имѣній за долги въ казну (какъ напримѣръ, имѣній Ропскаго и Батуринскаго, въ 1841 и 1855 годахъ, всего 9 тысячъ ревизскихъ душъ, принадлежавшихъ князю Разумовскому), отобраніе въ казенное вѣдомство крестьянъ отъ владѣльцевъ, не имѣющихъ права владѣть ими, водвореніе отставныхъ нижнихъ чиновъ на казенныхъ земляхъ и проч., но отсутствіе вѣрныхъ данныхъ по этому предмету дѣластъ невозможнымъ такое разъясненіе. Допускать же, чтобы такое значительное приращеніе государственныхъ крестьянъ, сравнительно съ помѣщичьими, могло произойти единственно отъ болѣе благопріятныхъ условій ихъ быта, едва ли будетъ вполнѣ справедливо, на томъ основаніи, что благосостояніе казенныхъ и помѣщичьихъ крестьянъ мало чѣмъ разнилось между собою. Государственные крестьяне Черниговской губерніи также почти бѣдны,

(1) По 10-й ревизіи они вовсе не показаны.

(2) и (3) 9 ревизія Кейпена, стр. 192.

(4) Изъ свѣдѣній черниговской казенной палаты.

какъ и помѣщичьи. Поземельный надѣлъ ихъ весьма незначителенъ (1). Между ними встрѣчаются и такіе, которые вовсе не имѣютъ не только земли, но даже и своей хаты. Такихъ бездомныхъ-нищихъ, въ 1839 году, во время открытія черниговской палаты государственныхъ имуществъ, считалось до 13-ти тыс. душъ, изъ коихъ почти половина и до сихъ поръ остается въ губерніи, не смотря на дѣятельныя мѣры, принимаемыя вѣдомствомъ государственныхъ имуществъ къ ихъ устройству и призрѣнію (2). Большая часть малоземельныхъ и бездомныхъ приходится на долю казаковъ, составляющихъ, какъ извѣстно, двѣ трети казенныхъ крестьянъ въ цѣлой губерніи. До такого положенія казаки дошли частью отъ распродажи своихъ земель, въ первое время послѣ перечисленія ихъ изъ военнаго сословія въ хлѣбопашцы, вслѣдствіе затруднительныхъ экономическихъ условій, частью же отъ чрезмѣрнаго раздробленія поземельной ихъ собственности между наследниками, въ силу безпрестанной дѣлимости семействъ, составляющей, по отношенію къ собственности, коренной обычай въ Малороссіи. Не смотря на то, что въ послѣднее 20-ти лѣтіе, начиная съ 1839 года, по распоряженію правительства, изъ Черниговской губерніи было переселено болѣе 13-ти душъ государственныхъ крестьянъ и казаковъ, и что, вслѣдствіе этого, явилась возможность оставшуюся послѣ переселенцевъ землю, болѣе 7 тыс. десятинъ (3), передать во владѣніе наличнымъ домохозяевамъ, все-таки поземельный надѣлъ значительной части казенныхъ поселенъ остается крайне недостаточнымъ. Многіе изъ нихъ поставлены въ необходимость или становиться половинщиками на чужихъ земляхъ и такимъ образомъ затрачивать, совершенно для себя непроизводительно, половину своего труда, или въ лѣтнюю пору отправляться на невѣрные часто заработки въ степныя южныя губерніи. Незначительное же количество удобныхъ земель, составляющихъ, въ настоящее время, въ губерніи казенныя оброчныя статьи, отнимаетъ возможность надѣленія ими наиболѣе нуждающихся казенныхъ крестьянъ (4). Уравнительнаго надѣла

(1) Наименьшій душевой надѣлъ по отчетамъ палаты государственныхъ имуществъ приходится въ округахъ Нѣжинскомъ, Борзенскомъ и Стародубскомъ (1¼ десятины); наибольшій — въ Новозыбковскомъ округѣ (3½ десятины).

(2) Отчеты черниговской палаты государственныхъ имуществъ.

Въ 1838 году, по отчетамъ, бездомныхъ числилось 6,973 души.

(3) Изъ этого числа общественныхъ казенныхъ земель было 3,361 десятина, казачьихъ—3,740 десятины. Первые изъ нихъ оставлены во владѣніи тѣхъ обществъ государственныхъ крестьянъ, къ которымъ принадлежали переселенцы, а послѣднія были проданы, ихъ владѣльцами, лицамъ казачьяго же сословія.

(4) Къ 1839 году, свободныхъ и удобныхъ земель, находящихся въ оброчномъ содержаніи, состояло 6,417 десятины. Не нужно забывать, что земли эти разбросаны по всей губерніи и нерѣдко удалены на значительныя разстоянія отъ тѣхъ селеній, поселеніе которыхъ болѣе всего терпятъ отъ безземелья.

землею государственныхъ крестьянъ Черниговской губерніи пока также про-  
извести нельзя. Такого рода задача, при существующей здѣсь крайней че-  
резполосности, нерѣдко доходящей до того, что одна десятина принадле-  
жить четыремъ или пяти владѣльцамъ разныхъ сословій, можетъ быть раз-  
рѣшена не раньше, какъ по окончаніи межеванія въ цѣлой губерніи. А  
между тѣмъ, отъ чрезполосности крестьянину приходится терять не мало.  
Не говоря уже о всѣхъ неудобствахъ, сопряженныхъ съ чрезмѣрнымъ  
дробленіемъ угодій собственно для сельскаго хозяйства, чрезполосность  
имѣетъ еще и ту невыгодную сторону, что затрудняетъ наблюденіе за  
цѣлостью земельныхъ участковъ, даетъ поводъ къ частымъ захватамъ чу-  
жой собственности, посредствомъ записки и уничтоженія межъ, и тѣмъ  
нерѣдко вовлекаетъ смежныхъ владѣльцевъ въ разорительныя для нихъ  
тяжбы.

Такимъ образомъ, главнѣйшею причиною недостаточности казенныхъ  
крестьянъ Черниговской губерніи можно считать малое количество земли,  
находящейся въ ихъ владѣніи. Говоримъ это потому основаніи, что, кро-  
мѣ хлѣбопашества, другихъ промысловъ, могущихъ способствовать благосо-  
стоянію здѣшнихъ поселенъ, пока еще не существуетъ, о чемъ и бу-  
детъ сказано ниже въ отдѣлѣ промышленности.

## 5. КРЕСТЬЯНЕ ПОМѢЩИЧЬИ.

Послѣ соединенія Литвы съ Польшею, сельскіе обыватели на владѣль-  
ческихъ земляхъ, изъ ограниченной ленной зависимости поступили въ без-  
условную собственность пановъ-владѣльцевъ. Съ изгнаніемъ же поляковъ  
изъ Малороссіи, тѣ изъ жителей, которые не записались въ казачье сосло-  
віе и остались на земляхъ бывшихъ польскихъ пановъ, снова были возвра-  
щены прежнимъ, или разданы новымъ владѣльцамъ, подъ названіемъ *поспо-*  
*литыхъ* или *подданныхъ* (\*).

Независимо отъ воздѣлыванія земли и прочихъ хозяйственныхъ работъ  
на владѣльцевъ, посполитые, за право пользованія землею, платили имъ такъ  
называемую *осельщину*, или деньгами, или хлѣбомъ отъ сохи. Кромѣ того  
встрѣчались и другіе сооры, напримѣръ *чиншъ* или оброкъ, *пчеловое* и пр.

Посполитые имѣли право свободного перехода изъ одного владѣльческаго  
помѣстья въ другое, но указомъ 1738 года приказано имъ было: «съ мѣста  
на мѣсто не переходить, до тѣхъ поръ, пока войсковая канцелярія не пе-

---

(\*). Посполитый, при польскомъ владычествѣ, означало простолюдина, земледѣльца,  
чьему выбудъ владѣнію принадлежащаго.



репишетъ дворы, хаты и семьи крестьянъ». По окончаніи переписки, обстоятельство это подало поводъ владѣльцамъ противиться обычному переходу посполитыхъ, и, считая перешедшихъ бѣглыми, они стали возвращать ихъ себѣ, не смотря на указъ 18 августа 1742 года, гдѣ было сказано: «чтобы имъ (посполитымъ) свободный переходъ съ мѣста на мѣсто имѣть». Впрочемъ, говоря вообще, до указа 1783 года мая 3 дня (\*), которымъ велѣно свободнымъ крестьянамъ оставаться тамъ, гдѣ застала ихъ ревизія 1782 года, они жили у владѣльцевъ по уговору или условію, произвольно оставляли одного для другаго и только задолжавшихъ позволялось не отнискать до уплаты долга.

Тѣ изъ посполитыхъ крестьянъ, которые, не имѣя своей земли и своего двора, проживали во владѣльческой хатѣ, назывались *сусьдами* и *подсусьдами*; тѣже, которые жили въ своихъ усадьбахъ, на земляхъ владѣльцевъ, и были надѣлены отъ нихъ пахатнымъ полемъ, извѣстны были подъ именемъ *грунтовыхъ мужиковъ*.

Кромѣ повинностей владѣльческихъ, посполитые исправляли и разные другія по земству. Такъ, въ царствованіе Петра I, военные стояли въ ихъ дворахъ, какъ и въ казачьихъ. Случалось нерѣдко наряды или наборы посполитыхъ въ погонщики къ военному транспорту, для стражи по Днѣпру, или для работъ на лѣвю. Съ нихъ, какъ и съ казаковъ, вимались: провіантъ и фуражъ (порціи и раціи), или вмѣсто того деньги, пчельная и табачная десятины, и, на случай, войсковыя сборныя деньги. Съ казачьихъ мельницъ брали  $\frac{1}{2}$  дохода, съ мельницъ посполитыхъ двѣ трети. Наконецъ, владѣльческіе крестьяне обязаны были давать подводы чиновникамъ и военнымъ людямъ—повинность считавшаяся въ то время крайне обременительною, по своимъ злоупотребленіямъ.

При Петрѣ же Великомъ, съ учрежденіемъ малороссійской коллегіи, установлено было производить, со всѣхъ равно, слѣдующіе сборы: *ваговое* и *ведерное* (кромѣ старшинъ и знатныхъ), *торговое* съ ковшъ, *стаци* съ ратушныхъ сель, *скатное*, *детевое*, *отъ вина волошкаго*, *ярмарковое* (кромѣ знатныхъ и стороннихъ), *покушонное*, *показаницину*, *ральцы*, *поклоущину* (съ мельницы), *табачную* и *пчельную* десятину съ посполитыхъ, *на слуги войсковыя сборныя деньги*. Почти всѣ эти многоразличныя поборы съ крестьянъ оставались до тѣхъ поръ, пока не были замѣнены подушнымъ окладомъ.

Помѣщичьи крестьяне, до реформы 1861 года, подраздѣлились: 1) на

---

(\*) Въ силу этого указа дворянство получило право собственности не только на землю, но и на поселенныхъ на ней крестьянъ.

крестьянъ собственно такъ называемыхъ и 2) на дворовыхъ людей, приписанныхъ къ населеннымъ мѣстямъ, или къ домамъ (1).

Число тѣхъ и другихъ по 10-й ревизіи простиралось въ губерніи до 266,410 душъ муж. пола (2), кои распредѣлялись по уѣздамъ слѣдующимъ образомъ:

Уѣзды.	Крестьянъ.		Дворовыхъ.	
	Мужеск.	Женск.	Мужеск.	Женск.
Черниговскій	11,451	12,712	1,887	2,052.
Борзенскій	10,305	10,555	1,341	1,514.
Глуховскій	14,827	15,997	2,805	3,033.
Городнянскій	17,282	18,845	2,173	2,116.
Козелецкій	13,686	15,352	1,575	1,824.
Конотопскій	12,564	13,393	2,615	3,064.
Кролевецкій	10,655	11,963	1,156	1,290.
Мглинскій	20,490	21,915	1,517	1,513.
Новгородъ-Сѣ- верскій	19,523	20,452	1,036	1,111.
Новозыбковскій	26,005	28,210	1,174	1,122.
Нѣжинскій	14,928	16,452	1,284	1,490.
Остерскій	3,684	4,185	1,184	1,328.
Сосницкій	17,958	18,960	2,792	3,174.
Стародубскій	20,039	21,331	2,523	2,690.
Суражскій	27,324	28,957	627	612.
<b>Итого . . .</b>	<b>240,721</b>	<b>259,279</b>	<b>25,689</b>	<b>27,933 (3).</b>
	<b>553,622</b>			

Изъ этой вѣдомости видно, что наибольшее число крѣпостныхъ крестьянъ было сосредоточено въ семи уѣздахъ за-десенской части губерніи; наименьшее же число крѣпостныхъ крестьянъ находилось въ Остерскомъ уѣздѣ.

(1) До введенія въ Малороссіи крѣпостнаго права здѣшняго шляхта нерѣдко покупала для своей прислуги: крѣпостныхъ людей изъ великороссіянъ, плѣнныхъ татаръ, калмыковъ, и черкесъ (матеріалы для статистики Россійской Имперіи 1841 года, томъ II).

(2) По 9-й ревизіи Кеппена, въ Черниговской губерніи помѣщичьихъ крестьянъ было: мужчинъ 281,844 души, что составляло 44,88% отъ общаго числа жителей во всей губерніи.

(3) Смотри: крѣпостное населеніе Россіи А. Тройницкаго, стр. 39.

Если сравнимъ теперь число крѣпостныхъ по 8-й ревизіи (290,390 душъ муж. пола) (1) съ численностью ихъ по 10-й народной переписи, (266,410 муж. пола), то окажется, что въ послѣднее 25-лѣтіе, число крѣпостныхъ въ губерніи уменьшилось на 23,980 душъ. Что же касается до дворовыхъ людей, то число ихъ по послѣдней ревизіи, сравнительно съ 9-й ревизіею (6,140 душъ), увеличилось ровно въ 4 раза или на 19,549 человѣкъ. Поводомъ къ этому былъ распространеннѣйшійся, при производствѣ 10-й ревизіи, слухъ, что при предстоящей крестьянской реформѣ, дворовые будутъ выкуплены правительствомъ, или изъяты изъ поземельнаго надѣла (2).

### 6. СОСЛОВІЕ ВОЕННОЕ.

Его составляютъ: *отставные, безсрочные, несущіе дѣйствительную службу* въ мѣстныхъ и дѣйствующихъ войскахъ, и къ нему же принадлежатъ *дѣти солдатскія и солдатскія жены*.

Изъ *отставныхъ* нижнихъ чиновъ только незначительная часть находится на казенномъ содержаніи и состоитъ при мѣстныхъ командахъ, большинство же отставныхъ, проживая въ разныхъ мѣстахъ губерніи, добываетъ себѣ средства существованія собственными трудами.

Въ 1860 году считалось въ губерніи отставныхъ нижнихъ чиновъ 10,085 человѣкъ, изъ нихъ жили:

Хлѣбопашествомъ . . . . .	5,834
Другими занятіями . . . . .	2,800
Пенсіономъ . . . . .	262
Находились на казенномъ содержаніи . . . . .	262
Въ богадѣльнѣ . . . . .	50
У родственниковъ . . . . .	877
<hr/>	
А всего . . . . .	10,085

(1) Кеппель, 9-я ревизія, стр. 200; у А. Марковича (см. матер. для стат. Рос. Имп. 1841 г., т. II) по 8-й ревизіи 291,630 душъ. У Штукеберга помѣщичьихъ крестьянъ показано 290,698 муж. и 299,725 жен. пола (стр. 6).

(2) Не безынтересно было бы также показать причину уменьшенія вообще крѣпостныхъ людей, въ послѣднее 25-лѣтіе, но, за неизмѣнимъ данныхъ по этому предмету, мы поставлены въ необходимость и его оставить неразъясненнымъ, такъ же, какъ и причину увеличенія государственныхъ крестьянъ, въ тотъ же періодъ времени.

При нихъ считалось 7,567 женъ и вдовъ (1).

Изъ общаго количества казенно-крестьянской земли, находилось въ пользованіи отставныхъ нижнихъ чиновъ 2,027 десятинъ (2).

Число *безсрочно-отпускныхъ* нижнихъ чиновъ въ губерніи безпрестанно измѣняется (3). Въ 1860 году, по отчетамъ губернатора, безсрочно-отпускныхъ въ губерніи считалось 4,241 человекъ. Изъ нихъ занималось:

Хлѣбопашествомъ:

а) Собственнымъ . . . . . 329

б) Въ семействахъ родныхъ . . . . . 2,986

Разными ремеслами . . . . . 172

Торговлею . . . . . 18

Находятся при должностяхъ:

а) Казенныхъ . . . . . 16

б) Частныхъ . . . . . 274

Промышляютъ поденною работою . . . . . 446

---

Всего. . . . . 4,241 (4).

*Временно же отпускныхъ* нижнихъ чиновъ въ губерніи считалось 4,162 человекъ.

Солдатскихъ женъ и вдовъ, за исключеніемъ женъ и вдовъ отставныхъ нижнихъ чиновъ, въ губерніи состояло 8,204 души.

Вопискіе чины, *несущіе дѣйствительную службу*, состоятъ частью при мѣстныхъ войскахъ, частью же въ полкахъ, баталіонахъ и батареяхъ, временно квартирующихъ въ губерніи.

Представляемъ здѣсь свѣденія о числѣ временно-квартирующихъ войскъ въ губерніи за послѣдніе 8 лѣтъ (5).

(1) Свѣденія эти заимствованы изъ отчета губернатора за 1860 г.

(2) На основаніи высочайше утвержденнаго положенія (16 апрѣля 1841 г.), отставные солдаты имѣютъ право, на равнѣ съ казенными крестьянами, на надѣлъ землею изъ казенныхъ дачъ. Кромѣ того, для нижнихъ чиновъ, водворяющихся въ казенныхъ селеніяхъ, существуетъ вспомогательный капиталъ. Въ 1859 году онъ состоялъ изъ 716 руб. сер.

(3) Смори выше: постоянная прибыль и убыль населенія.

(4) Кромѣ того, въ губерніи находилось еще 138 человекъ безсрочно-отпускныхъ, коихъ родъ занятія не показанъ.

(5) Свѣденія эти заимствованы изъ отчетовъ губернатора.

Годы.	Пѣхоты.	Кавалеріи.	Артиллеріи.	Итого.
1853	36,544	—	2,202	38,946
1854	29,095	—	—	29,095
1855	17,640	—	—	17,640
1856	23,470	—	—	23,470
1857	8,972	—	—	8,972
1858	7,997	1,033	—	9,030
1859	10,209	2,670	272	13,151
1860	8,559	—	—	8,559

Кромѣ вышеозначенныхъ сословій, въ губерніи, по офіціальнымъ отчетамъ, показывается до 1,000 человекъ обоего пола, не имѣющихъ опредѣленнаго званія.

## ГЛАВА III.

### ПРОМЫШЛЕННОСТЬ.

---

Черниговскую губернію, какъ часть Малороссіи, обыкновенно привыкли считать въ числѣ плодороднѣйшихъ мѣстностей, надѣленную всеми условіями для широкаго развитія разнообразныхъ видовъ сельско-хозяйственной промышленности вообще и хлѣбопашества въ особенности. Миѣніе это, однакожь, не совсѣмъ вѣрно.

Сельское хозяйство можетъ идти вполне успѣшно лишь въ степной ея части, гдѣ черноземная почва, при благопріятной погодѣ, щедро вознаграждаетъ посѣвы и жители получаютъ возможность, почти ежегодно, располагать значительнымъ избыткомъ хлѣба для продажи. Было время, когда хлѣбъ и пшеница этой мѣстности шли во вновь открытые порты Чернаго и Азовскаго морей; но это было еще тогда, когда Новороссійскій край оставался пустынь и безлюднымъ; въ настоящее же время, степная часть Черниговской губерніи, въ этомъ отношеніи, поставлена въ весьма невыгодное положеніе. Оставаясь въ сторонѣ отъ всехъ почти удобныхъ путей сообщеній, соединяющихъ важнѣйшіе промышленные пункты Россіи, она, по своему естественному положенію, лишена всякихъ средствъ для удобнаго сбыта своихъ произведеній, во первыхъ потому, что находится среди губерній, которыя или не нуждаются вовсе въ ея хлѣбѣ, каковы: Орловская, Курская, Полтавская, Кіевская, или, если и нуждаются, какъ, напримѣръ, Мниская и Могилевская, то не могутъ покупать его въ такихъ размѣрахъ, чтобы значительно поддержать здѣсь сельско-хозяйственную дѣятельность; во вторыхъ потому, что единственная судоходная рѣка, Десна, протекающая по Черниговской губерніи, для ея степной части не имѣетъ почти никакого экономическаго значенія. Десна, какъ извѣстно, изливается въ Днѣпръ около Кіева, слѣдовательно течетъ изъ страны относительной дороговизны въ страну дешую, отчего черниговскому хлѣбу и этимъ путемъ нѣтъ выгоднаго исхода. Обстоятельство это служитъ главною почти причиною постоянно низкихъ

цѣнъ (1) въ хлѣбородной части губерніи; отъ этого благосостояніе здѣшнихъ жителей находится въ гораздо худшемъ положеніи, чѣмъ можно было бы ожидать, судя по естественнымъ богатствамъ края. Если же и замѣчается здѣсь, сравнительно съ другими частями губерніи, нѣкоторая степень зажиточности, то это происходитъ вовсе не отъ избытка хлѣбопашества, а отъ развитія другихъ видовъ земледѣлія, каковы: табаководство и свеклолѣніе, воздѣлываніе которыхъ составляетъ для здѣшняго населенія почти единственный источникъ заработковъ и приобрѣтенія наличныхъ денегъ.

Относительно земледѣлія, совсѣмъ другое встрѣчается въ остальной части Черниговской губерніи. Здѣсь урожай хлѣба бываетъ такъ бѣденъ, что его едва достааетъ на прокормленіе жителей, иногда же его не хватаетъ и на посявы. Къ такой мѣстности относятся сѣверные и частью средніе уѣзды губерніи. Несмотря на относительное обиліе пахотныхъ земель (2), въ иныхъ мѣстахъ почва здѣсь до того скудна, что урожай въ обыкновенныхъ хозяйствахъ очень рѣдко доходитъ до самъ-4, большею же частью бываетъ въ 2 или 3 зерна. При отсутствіи въ этой мѣстности луговъ, а слѣдовательно и скотоводства, искусственное удобреніе здѣшнихъ полей возможно лишь для весьма немногихъ, большинство же населенія принуждено смотрѣть на землю, не болѣе какъ на средство, дающее возможность придавать цѣнность затраченнымъ на нее рабочимъ силамъ. Такое значеніе имѣли земли въ особенности въ бывшихъ помѣщичьихъ имѣніяхъ, и вотъ почему можно предполагать, что съ отмѣною крѣпостнаго труда, собственно хлѣбопашество въ сѣверныхъ уѣздахъ губерніи, гдѣ, какъ извѣстно, сосредоточены обширныя владѣльческія имѣнія, едва ли пойдетъ успѣшнѣе, чѣмъ оно шло до сихъ поръ.

Отъ хлѣбопашества крестьянъ тутъ тоже едва ли можно ожидать успѣшнаго развитія. До сихъ поръ, весь трудъ и все удобреніе здѣшній крестьянинъ затрачивалъ на конопляники, которые одни давали ему вѣрную наличную копѣйку, и потому трудно допустить, чтобы онъ рѣшился пожертвовать своими конопляниками въ пользу пахотнаго поля.

И такъ, въ Черниговской губерніи лишь степная часть, вслѣдствіе своего чернозема, можетъ быть богатымъ земледѣльческимъ краемъ, и то не иначе, какъ при посредствѣ искусственныхъ путей сообщенія; что же касается до ея сѣверныхъ уѣздовъ, то имъ предстоить совершенно другая экономическая будущность. Основываясь на нѣкоторыхъ данныхъ, какъ кажется, можно предположить, что мѣстность эта, со временемъ, можетъ сдѣлаться по преимуществу средоточіемъ фабричной и заводской промышлен-

(1) Такъ, напримѣръ, въ 1864 году рожь въ мелочной продажѣ продавалась по 8 к. за пудъ (здѣсь рожь покупаютъ на вѣсъ), а четверть овса—50 к. Моск. Вѣд. 1864 г., № 271.

(2) См. распредѣленіе земли по хозяйственному употребленію.

ности. Какъ извѣстно, вѣрными признаками благоприятныхъ условій для развитія мануфактурной промышленности служатъ: изобиліе, хорошее качество и дешевизна матеріала, предназначеннаго къ фабричной переработкѣ. Всѣ эти условія существуютъ для сѣверной части Черниговской губерніи. Изобиліе въ лѣсѣ и торфѣ на долгое время можетъ обезпечить здѣшнія фабрики дешевымъ топливомъ; а въ степныхъ сосѣднихъ губерніяхъ, гдѣ развито обширное скотоводство, можно дешево приобрести шерсть, кожи, сало; наконецъ, бѣдное населеніе этой мѣстности, не имѣя возможности съ успѣхомъ заниматься хлѣбопашествомъ, съ охотою пойдетъ работать на фабрики и заводы.

Уже и въ настоящее время въ Задесеннѣ сосредоточено значительное число фабрикъ и заводовъ, изъ коихъ нѣкоторые успѣли достигнуть довольно большихъ размѣровъ, каковы: суконныя, кожевенныя салотопенныя и другія заведенія. На заведеніяхъ этихъ работаетъ достаточное уже число мастеровыхъ, болѣе или менѣе ознакомленныхъ съ техническими свѣдѣніями, что дастъ возможность, въ будущемъ, мѣстнымъ капиталистамъ, съ меньшимъ рискомъ, рѣшиться на открытіе новыхъ фабрикъ и заводовъ.

Кромѣ того, не нужно забывать, что сѣверная часть Черниговской губерніи, при значительномъ количествѣ получаемой здѣсь конопля, при дешевизнѣ доставки сюда водою соли изъ Кременчуга и сѣрнистаго колчедана изъ Орловской губерніи, наконецъ, при богатствѣ известковыхъ разработокъ, легче другихъ мѣстностей можетъ стать средоточіемъ пеньковыхъ мануфактурныхъ издѣлій (\*).

Все это, разумѣется, можетъ случиться не раньше того, когда будетъ совершенно обезпеченъ вѣрный сбытъ здѣшнихъ произведеній. До сихъ же поръ здѣшнія фабричныя заведенія пока еще не имѣютъ замѣтнаго вліянія на благосостояніе мѣстнаго населенія, что отчасти происходитъ отъ того, что расколыники, въ посадахъ въ которыхъ находится большая часть фабричныхъ заведеній, предпочитали нанимать рабочихъ и мастеровыхъ преимущественно изъ сосѣднихъ великорусскихъ губерніи.

Ремесленная промышленность Черниговской губерніи, находясь на весьма низкой степени развитія, не приноситъ также почти никакой выгоды жителямъ. За исключеніемъ выдѣлки деревянныхъ издѣлій нѣкоторыми селами Задесення, другихъ ремеселъ въ селеніяхъ почти не существуетъ.

Недостатокъ хорошихъ кормовъ, частые надежи скота и непостоянство зимы не позволяютъ развиться здѣсь даже такому простому промыслу, какъ извозъ, котораго, въ великорусскомъ смыслѣ, здѣсь почти нѣтъ.

(\*) Сѣрнистый колчеданъ, соль и известь необходимы для полученія хлористой извести, употребляемой для бѣленія тканей.



Большою частью задесенскій крестьянинъ ѣдетъ въ извозъ для того только, чтобы прокормить лошадь и себя и, на обратномъ пути, въ Полтавской или въ южныхъ уѣздахъ своей губерніи, купить для семьи хлѣба. Правда, нѣкоторые пускаются и въ дальній извозъ, но такихъ весьма немного въ губерніи (\*).

Наконецъ, Черниговская губернія, по своей физической обстановкѣ, не могла сдѣлаться обширной сценой постоянной торговли. Здѣсь могли развиваться только періодическіе съѣзды продавцовъ и покупателей, словомъ ярмарки и базары, на которыхъ почти полными хозяевами являются евреи, великороссіане, и вообще пріѣзжее купечество, такъ что коренному жителю и отъ торговой промышленности рѣдко удается заработать лишнюю копѣйку.

Обыкновенно, малое развитіе земледѣлія, фабрикъ, ремеслъ и торговли въ Черниговской губерніи до сихъ поръ нерѣдко старались объяснить природною, будто бы, неспособностью здѣшняго населенія къ промышленной дѣятельности. Въ лѣности, равнодушіи и неумѣренномъ употребленіи водки нѣкоторые видятъ главнѣйшія причины его бѣдности. Но, такъ-ли это на самомъ дѣлѣ?

Стенной житель Черниговской губерніи какъ будто-бы дѣйствительно лѣнивъ и равнодушень, но это, сколько намъ кажется, не болѣе какъ естественное спокойствіе человѣка, до извѣстной степени обеспеченнаго и не имѣющаго возможности гоняться за многимъ, хотя бы онъ этого и желалъ.

Ходъ историческихъ событій приучилъ здѣшняго поселяннина во всемъ къ сдержанности и осторожности, а плодородіе земли, которую онъ обрабатываетъ, съ избыткомъ вознаграждая трудъ, естественнымъ образомъ расположило его къ нѣкоторой беззаботности и частью (никакъ, впрочемъ, не болѣе) къ пьянству. За-частую не имѣя возможности продать излишекъ своего хлѣба, онъ его пропиваетъ. Развитію безпечности частью способствуетъ также и домохѣдство. Хорошій зимній путь здѣсь устанавливается весьма рѣдко. Постоянная же грязь или гололедица отнимаютъ всякую возможность у здѣшняго поселяннина выѣхать на *волахъ* не только въ дальній, но и въ ближній извозъ.

Житель сѣверной части губерніи, задесенець, находится совершенно въ другомъ положеніи, чѣмъ стеннякъ. Плохо вознаграждаемый скудной почвой своихъ полей, онъ поставленъ въ необходимость изыскивать всѣ средства для своего насущнаго пропитанія. Онъ гонитъ смолу, добываетъ

---

(\*) Смотри ниже: Промышленность ремесленная.

поташъ, рубить лѣсъ, славляетъ его по Деснѣ и Днѣпру, словомъ, трудно себѣ представить болѣе дѣятельнаго и неутомимаго рабочаго, какъ черниговскій «литвинъ». Но, поставленный, такъ же какъ степнякъ, въ невозможность вѣрнаго сбыта произведеній своего края, впадаетъ и онъ въ равнодушіе, только съ тою разницею, что равнодушіе его, при вѣчныхъ усиліяхъ и вѣчныхъ неудачахъ, переходитъ нерѣдко въ состояніе, близкое къ отчаянію и апатіи.

Послѣ всего сказаннаго станеть, кажется, понятнымъ, какъ важны, какъ необходимы для Черниговской губерніи удобные пути сообщенія. Только приблизивъ эту богатую, естественными произведеніями, страну, къ мѣстамъ сбыта, можно надѣяться на новую жизнь ея населенія, которое, въ настоящее время, при отсутствіи торговли, не въ состояніи предпринять что нибудь важное для кореннаго улучшенія своего хозяйства.

Въ настоящее время, въ отношеніи промышленномъ, Черниговскую губернію можно раздѣлить на три части.

Въ первую часть войдутъ уѣзды: *Козелецкій, Ньжинскій, Борзенскій, Копотопскій* и южныя половины уѣздовъ: *Глуховскаго, Кролевецкаго* и *Сосницкаго*. Въ этихъ уѣздахъ, кромѣ изобильнаго хлѣбопашества, помѣщики занимаются скотоводствомъ и выкуриваніемъ вина; здѣсь въ полномъ развитіи табачная и свекловичная промышленность и пчеловодство. Кромѣ того, крестьяне нѣкоторыхъ сель чумакують, то есть ѣздятъ въ извозъ въ Крымъ за солью и на Донъ за рыбою, отчего получаютъ довольно значительныя барыши. Вообще жители этой мѣстности зажиточнѣе другижъ въ губерніи.

Вторую часть составятъ сѣверныя части уѣздовъ: *Глуховскаго, Кролевецкаго* и *Сосницкаго*, уѣзды: *Новгородъ-Сѣверскій, Городнянскій, Черниговскій* и *Остерскій*. Въ этихъ уѣздахъ собирается хлѣба лишь необходимое количество, для продовольствія ихъ народонаселенія; помѣщики же занимаются винокурениемъ изъ покупнаго хлѣба; скотоводство и пчеловодство здѣсь незначительны. Главный доходъ, какъ помѣщиковъ, такъ и крестьянъ, составляетъ здѣсь лѣсъ, — который, однакожъ, въ настоящее время значительно уменьшился, — и обработка свекловицы. Въ Новгородъ-Сѣверскомъ и Кролевецкомъ уѣздахъ, по берегамъ р. Десны производится: ломка мѣлу, известковаго и дикаго камня. Въ Глуховскомъ уѣздѣ, около м. Воронежа, находится ломка жерноваго камня, а въ окрестностяхъ селенія Полошскъ добывается отличная фарфоровая глина, разработка которыхъ доставляетъ окрестному населенію кое-какой доходъ.

Наконецъ, къ третьей части относятся уѣзды: *Стародубскій, Млиинскій, Суражскій* и *Новозыбковскій*. Въ нихъ хлѣбопашество идетъ весьма неуспѣшно, особенно въ трехъ послѣднихъ уѣздахъ, а потому все вниманіе жи-

телей обращено здѣсь на посѣвъ конопли. При незначительномъ количествѣ скота въ этихъ уѣздахъ, весь навозъ идетъ на конопляники, а поля, нуждающіеся въ навозѣ, не удабриваются, отъ чего въ этихъ уѣздахъ *третья часть яровыхъ полей* почти никогда не засѣвается, потому что и засѣяныя нивы, безъ удобренія, приносятъ самый скудный урожай. Жители этой мѣстности самые бѣднѣйшіе въ губерніи (\*). Имѣя, впрочемъ, въ сосѣдствѣ расколыничьи слободы, въ которыхъ сосредоточивается значительная фабричная, заводская и ремесленная дѣятельность, нѣкоторая часть окрестныхъ жителей зарабатываетъ въ нихъ дневное себѣ пропитаніе.

Разсмотримъ теперь каждую отрасль промышленности въ губерніи особо.

## **А) Промышленность сельско-хозяйственная.**

### **а) Хлѣвопашество.**

#### *1) Почва.*

Поверхность земли или растительная почва Черниговской губерніи, относительно своей производительности, рр. Десною и Сеймомъ подраздѣляется на три различныя мѣстности. По лѣвую сторону этихъ рѣкъ преобладаетъ черноземъ, не утратившій еще и до сихъ поръ своей щедрой производительности. Посѣянное на немъ, безъ удобренія, въ особенности рожь и овесъ, въ урожайные годы, приносятъ обильную здѣсь жатву. Почва правой стороны Десны, по преимуществу суглинистая и супесчаная, требуетъ хорошаго удобренія и тщательной обработки. Наконецъ, земли, лежація между правымъ берегомъ р. Сейма и лѣвымъ берегомъ р. Десны, содержатъ въ себѣ значительную примѣсь мѣлу, или извести. Таковы въ общихъ чертахъ главныя составныя части почвы Черниговской губерніи, состояція изъ чернозема, глины, песку и извести. При болѣе же подробномъ изслѣдованіи почвы въ каждой изъ указанныхъ нами мѣстностей, свѣденія по этому предмету могутъ быть представлены въ слѣдующемъ видѣ. Хотя уѣзды степной части губерніи вообще и считаются черноземными, но изъ этого не слѣдуетъ еще заключить, что все пространство здѣсь покрыто сплошнымъ черноземомъ, и что глубина и качества его вездѣ одинаковы. Собственно только южная часть этой мѣстности, прилегающая къ Полтавской губерніи, представляетъ почти непрерывную полосу жирнаго и глубокаго чернозема, который, начавшись въ нѣсколькихъ верстахъ отъ лѣваго берега Днѣпра, въ Остерскомъ уѣздѣ, все болѣе и болѣе расширяясь къ востоку, доходитъ на сѣверѣ до лѣваго берега рѣки Остра, а потомъ покрываетъ почти всю площадь Конотопскаго уѣзда; остальная же часть степныхъ уѣздовъ, по правую сторону р. Остра, покрыта перемежающимъ

---

(\*) Жители Суражскаго уѣзда почти ежегодно принуждены бываютъ питаться едва ли не круглый годъ хлѣбомъ съ макиною.

ся пространством чернозема, песку и глины. Кромѣ того, лѣса и болота составляютъ значительный процентъ общаго пространства этой части губерніи (\*). Подпочва степной части губерніи вездѣ почти глинистая. Черноземная почва степной части, по химическому своему составу, можетъ быть отнесена къ черноземно-глинистой, мѣстами мягкой, мѣстами же твердой или пловатой почвѣ. Кромѣ того, черноземъ подраздѣляютъ здѣсь на высокій, низкій или *припадливый*. Такъ называемый высокій черноземъ залегаетъ преимущественно въ Конотопскомъ уѣздѣ, а послѣдній въ остальной степной части губерніи. Это-то низменное или припадливое свойство почвы и служитъ главнымъ препятствіемъ къ успѣшному произрастанію здѣсь озимой пшеницы; за то почти ежегодный урожай другихъ хлѣбныхъ растений дѣлаетъ мѣстность эту, въ особенности Борзенскій и Конотопскій уѣзды, самою плодороднѣйшею въ губерніи.

Если черноземъ составляетъ преобладающую почву степной части губерніи, а суглинокъ и супесокъ встрѣчаются въ ней какъ исключеніе, то въ задесенской, или лѣсной части губерніи, напротивъ, черноземъ встрѣчается какъ исключеніе въ преобладающей суглинистой и супесчаной почвѣ. Самый значительный, по пространству, черноземный пластъ въ Задесеньи заключается между слѣдующими рубежами: на сѣверѣ, начиная съ востока, въ Сосницкомъ уѣздѣ, онъ граничитъ селеніемъ Чернотичи, Волынскими хуторами, м. Александровкою, с. Нисковкою, потомъ, въ Городнянскомъ уѣздѣ, сс. Макишиномъ, Дерчиномъ, Смичиномъ, Лиственномъ, Туничевымъ, м. Рѣнками, сс. Даничани, Красковскимъ и Высокинымъ; за восточную же и южную границы этого черноземнаго пространства можно принять рр. Убѣдъ и Десну. На всемъ этомъ пространствѣ залегаетъ почти сплошной пластъ превосходнаго рыхлаго чернозема и только по берегамъ рр. Убѣди, Снова и отчасти Десны проходятъ песчанья полосы. Глубина его и здѣсь, какъ и въ восточной части губерніи, увеличивается съ запада на востокъ. Мѣстность эта въ вышеозначенныхъ предѣлахъ имѣетъ совершенно степной видъ и даже извѣстна въ Сосницкомъ уѣздѣ, гдѣ находятся наиболѣе плодородныя дачи м. Мѣны, Бабы, Ольшанъ и Волосковцовъ, подъ именемъ «*Стенка*». Если отъ с. Туничева, Городнянскаго уѣзда, провести прямую линію на югъ, то эта линія раздѣлитъ указанную черноземную полосу на двѣ части, изъ коихъ западная, начинаясь отъ этой линіи, будетъ сначала черноземно-глинистая, а потомъ перейдетъ въ глинистую, на западъ до самаго Днѣпра, а на юго-западъ, до Десны, — въ

---

(\*) Здѣсь песчаная и глинистая почвы являются преобладающими въ западной части Козелецкаго и въ восточной части Остерскаго уѣздовъ, сплошь до самой Десны.

песчаную; съ правой же стороны, отъ проведенной нами линіи пойдетъ черноземно-песчаная почва, которая, пройдя сс. Черноптичи и Бабу, переходитъ въ сѣро-песчаную и чисто-песчаную, до праваго берега Десны. Къ сѣверу отъ этой черноземной полосы пойдутъ земли песчанья, покрывая, такимъ образомъ, сѣверныя части уѣздовъ Городнянскаго, Сосницкаго, сѣверо-западную Кролевецкаго и уѣзды: Новозыбковскій, Новгородъ-Сѣверскій и отчасти Стародубскій, до самой Десны. По всей этой песчаной почвѣ встрѣчаются иногда небольшія долины, въ видѣ котловинъ, съ черноземомъ <sup>(1)</sup>. По черноземъ здѣсь не имѣетъ уже того плодороднаго качества, какъ въ южной, степной полосѣ. Что же касается до остальной части Стародубскаго уѣзда, то почва его, на равнинахъ около Стародуба, состоитъ изъ неглубоко-залегающаго песчанаго чернозема, а къ сѣверо-востоку отъ Стародуба—изъ суглинка.

Въ двухъ остальныхъ уѣздахъ Задесенья, Мглинскомъ и Суражскомъ, почва земли принадлежитъ по формациі, большею частію, къ скуднымъ землямъ Бѣлоруссіи, гдѣ урожай не вознаграждаетъ иногда посѣва. Вообще земли этихъ двухъ уѣздовъ считаются самыми бесплодными въ цѣлой губерніи. Для болѣе же нагляднаго ознакомленія съ почвою этихъ уѣздовъ приводимъ здѣсь слѣдующія подробности.

Почва Суражскаго уѣзда можетъ быть раздѣлена на четыре вида: 1) глину съ пескомъ, которая находится по возвышеннымъ равнинамъ въ растительномъ слоѣ сѣроватаго вида, съ песчаною подпочвою; 2) глину съ большею примѣсью песка, съ песчаною подпочвою; 3) глину съ самымъ меньшимъ количествомъ песка, на низинахъ съ глинистою, известковою подпочвою и отъ того влажную, и холодную, и, наконецъ 4) песокъ съ весьма малою примѣсью глины, по всему лѣвому берегу р. Пнютти. Лучшими землями въ Суражскомъ уѣздѣ, относительно урожая, считаются земли, находящіяся между рр. Пнютью и Бесѣдью <sup>(2)</sup>.

Почва Мглинскаго уѣзда распредѣляется по его площади такимъ образомъ: на пространствѣ 60-ти верстъ въ длину, отъ р. Судости съ сѣверо-востока къ югу, и въ ширину до 10-ти верстъ отъ востока къ западу

---

<sup>(1)</sup> Какъ напримѣръ, въ с. Хигуничкахъ, Петровкѣ (Городнянскаго уѣзда), с. Карпловкѣ, Бровничкахъ, Спирядоновой-Будѣ, Ст. Ропекѣ, Любичанахъ (Новозыбковскаго уѣзда). Встрѣчаются, впрочемъ, и на возвышенныхъ мѣстахъ черноземныя пространства, каковы равнина между г. Новгородъ-Сѣверскомъ и с. Рыковымъ и около с. Блистовы (Новгородъ-Сѣверскаго уѣзда).

<sup>(2)</sup> Особенно около сс. Козаричи, Великій-Боръ, Гордѣвки.

грунтъ сѣрый и болѣе удобный къ производительности (1). Въ средней полосѣ уѣзда, отъ сѣверо-востока къ западу, почва земли сѣроглинистая, твердая. Западная часть уѣзда, начиная отъ границы Смоленской губерніи до границы Суражскаго и Стародубскаго уѣздовъ и до р. Ипути, дѣлится на двѣ половины, въ одной грунтъ песчаный, заросшій лѣсомъ, въ другой глинистый, твердый, покрытый зарослями и болотами.

Подпочва во всемъ почти Задесеннѣ принадлежитъ, большею частію, къ формациі стараго песчаника, отчасти глины, а по берегу Десны, около Новгородъ-Сѣверска, мѣловая.

Почву земли между рр. Десной и Сеймомъ можно сгруппировать такимъ образомъ: черноземно-песчаная полоса лежитъ на югѣ, между рр. Клевенью и Сеймомъ, на сѣверѣ же она приблизительно ограничивается прямою линією, проведенною отъ м. Марчихиной-Буды (Глуховскаго уѣзда) черезъ Дубовичи къ Алтыновкѣ (Кролевецкаго уѣзда). Кромѣ того, встрѣчаются черноземно-песчаные участки на лѣвомъ берегу Десны, противъ г. Новгородъ-Сѣверска. Такимъ образомъ, лучшія земли будутъ здѣсь находиться на юго-востокѣ и югѣ Глуховскаго и Кролевецкаго уѣздовъ (2), почва же остальной части этой мѣстности песчаная. Особенность и разнокачественность почвы этого пространства заключается въ геологическихъ причинахъ, мѣстами отразившихся довольно замѣтно. Въ особенности здѣсь въ почвѣ замѣчается примѣсь фосфорно-кислыхъ солей, извести и гипса или сѣрно-кислой извести, отъ чего здѣшній черноземъ, песокъ и глина становятся несравненно плодороднѣе. И въ этомъ пространствѣ такъ же, какъ и въ южныхъ уѣздахъ, глубина и плодородіе черноземной полосы возрастаетъ съ запада на востокъ, такъ что земли юго-восточной части Глуховскаго уѣзда, по плодородію, мало чѣмъ уступаютъ землямъ Конотопскаго уѣзда (3).

## 2) *Распределение земли по хозяйственному употребленію.*

Выше было замѣчено (4), что точнаго распределенія земли по хозяйственному ея употребленію сдѣлать пока невозможно, за неокончаніемъ

---

(1) Здѣсь болѣе плодородными землями считаются песчано-черноземныя полосы, прилегающія къ Брянскому уѣзду, какъ, напр., поля д. Женска и др., а также окрестности м. Почена.

(2) Собственно же правые берега р. Клевени, мѣстами каменныя, а р. Сейма глинисты.

(3) Статья о почвѣ составлена, большею частью, по распросамъ и отчасти по свидѣніямъ межевой палаты.

(4) См. пространство губерніи, стр. 18.

межеванія въ губерніи. Поэтому, не имѣя никакой возможности примирить разнорѣчивыя показанія официальныхъ источниковъ о количествѣ разныхъ угодій въ губерніи, мы нижеприводимыя цифры заимствуемъ изъ вычислений военно-топографическаго депо. Придерживаясь этихъ вычислений, получимъ слѣдующіе приблизительные выводы:

У ѣ з д ы.	Подъ строениями и огородами.	Подъ нахотными полями.	Подъ лугами.
1. Черниговскій .	5387,2	212,492,52	52,565,73
2. Городнянскій .	7909,54	156,235,23	60,364,26
3. Новозыбковскій.	4991,66	215,059,59	38,720,92
4. Суражскій . .	9040,7	175,311,97	55,438,42
5. Мглинскій . .	9612,65	178,092,11	32,739,84
6. Стародубскій .	8093,7	215,843,52	27,993,50
7. Новгородъ - Съ- верскій . .	10,801,0	182,509,94	44,229,49
8. Сосницкій . .	11,605,73	185,399,47	61,339,65
9. Глуховскій . .	10,716,01	155,134,1	23,805,78
10. Кролевецкій . .	8214,46	143,700,65	27,931,94
11. Конотопскій . .	5678,8	151,904,14	17,648,75
12. Нѣжинскій . .	9708,1	154,189,67	33,348,07
13. Борзенскій . .	7703,24	166,796,29	35,756,08
14. Козелецкій . .	9646,32	169,238,74	29,238,67
15. Остерскій . .	8222,15	134,993,62	80,127,43
Итого . .	127,331,75	2.596,901,67	621,248,63 (*)

(\*) Цифры эти, выражающія пространства нахотной и луговой земли въ Черниговской губерніи, почти совпадаютъ съ показаніемъ г. Тенгоборскаго (стр. 176 и 178), по которому количество сказанныхъ земель въ Черниговской губерніи равняется 3.190,591 десятинѣ.

Итакъ, при 1.450,000 жителей въ губерніи, усадебной и огородной земли придется до 0,09 десятины (216 квадр. сажень), пахотной—1,7 десятины и луговой—0,4 десятины на душу.

### 3) Системы земледѣлія.

Система полеводства въ Черниговской губерніи существуетъ двоякая: огородная, имѣющая свою особую плодоперемѣнность, и собственно полевая, сохраняющая трехъ-польный сѣвооборотъ.

*Система огородная.* Каждое поселение имѣетъ свои огороды и такъ называемые *помьрки*, обыкновенно находящіеся вблизи селѣдбы. Каждый огородъ дѣлится на двѣ части, одну меньшую и ближайшую къ жилью, предназначаемую для огородныхъ овощей, а другую большую и отдаленнѣйшую отъ жилья, засѣваемую мануфактурно-торговыми растеніями: коноплей, льномъ, свеклой и табакомъ, подъ которыми ежегодно находится по крайней мѣрѣ до 50 т. десятинъ огородной земли (\*).

*Система полевая* состоитъ въ томъ, что поле раздѣляется на три части или *смыны*. Если въ первый годъ на первой изъ нихъ посѣяны озимый хлѣбъ, преимущественно рожь, на второй яровой хлѣбъ, по большей части гречиха, а въ южныхъ уѣздахъ овесъ, третья же оставалась незасѣянною, то на слѣдующій годъ: на первой сѣютъ ярпну, вторая остается незасѣянною, а третья засѣвается озимымъ хлѣбомъ; на третій годъ первая часть остается незасѣянною, на второй сѣется озимый хлѣбъ, а на третій яровой, и такъ далѣе.

На незасѣянномъ полѣ, на *толокъ*, обыкновенно пасутъ скотъ, какъ по недостатку вообще выгоновъ, такъ и съ тою цѣлью, чтобы хотя нѣ-

---

(\*) Всей огородной земли въ Черниговской губерніи, какъ выше было сказано, можно положить около 127 т. десятинъ, которая распредѣляется такимъ образомъ:

- 1) Подъ посѣвомъ конопля до 25 т. десятинъ.
- 2) » » табуку отъ 7 т. до 10 т. десятинъ.
- 3) » » свеклы до 15 т. десятинъ.

Остальную огородную землю можно предположить подъ посѣвомъ льна, ячменя, пшеницы и, наконецъ, подъ селѣдбою и огородными овощами для домашняго обихода.

Въ Сосницкомъ уѣздѣ, на десятинѣ огородной земли, пшеницы сжигается обыкновенно до 30 копъ; каждая кона даетъ вымолоту до 3½ пудовъ, что составитъ до 105 пудовъ съ десятины; считая по 50 к. с. за пудъ пшеницы, валовой доходъ съ десятины будетъ 52 р. с. Ячменю на десятинѣ становится до 28 копъ, кона даетъ умолоту до 5 пудовъ, или 140 пудовъ съ десятины. Пудъ ячменя продается по 28 к. с.; валовой доходъ съ десятины составитъ 35 р. с. Пшеницы и ячменя нажинается въ день работниковъ не менѣе двухъ копъ.



сколько удобрить поле для посѣва на будущій годъ. Исключеніе изъ этой системы полеводства встрѣчается въ многоземельныхъ имѣніяхъ южной части губерніи. Тамъ иногда встрѣчаются залежи или *одомы*, часть которыхъ ежегодно распахиваютъ и сѣютъ на нихъ: въ первый годъ просо и ленъ, во второй—яровую пшеницу и ячмень, въ третій рожь, а послѣ этого поле опять обращается на нѣсколько лѣтъ въ сѣнокосъ или пастбище для скота.

#### 4) Земледѣльческія орудія и обработка земли (1).

Устройство земледѣльческихъ орудій въ Черниговской губерніи находится въ прямой зависимости отъ почвы различныхъ мѣстностей губерніи. Такъ, въ южной полосѣ губерніи, при твердомъ и глубокомъ черноземѣ, землю пахутъ исключительно *малороссійскимъ плугомъ*, запрягая въ него отъ двухъ до трехъ паръ воловъ. Въ средней полосѣ губерніи, гдѣ почва большею частью мягкая, «оранку» производятъ двухколесною сохою, парюю, троякомъ или двумя парами рабочаго скота; наконецъ, въ сѣверныхъ, а также въ Глуховскомъ и Кролевецкомъ уѣздахъ, употребляется обыкновенно одноконная безколесная русская соха. Бороны вездѣ одинаковы; обыкновенно онѣ состоятъ изъ деревянной рамы съ дубовыми зубьями; кромѣ того, иногда еще употребляются такъ называемое деревянное трехзубое рало, для разрыхленія уже вспаханной земли, и распашная соха, которою истребляются сорныя травы, разрыхливается почва и окутывается землею свекловица на плантаціяхъ. Сошники покупаются въ городахъ и рѣдко изготовляются сельскими кузнецами.

Въ послѣднее время, въ нѣкоторыхъ значительныхъ экономіяхъ начали вводить усовершенствованные англійскіе и бельгійскіе плуги (2).

Обработка земли, не смотря на разнообразіе почвы, почти вездѣ производится одинаково. Полевая работа начинается тотчасъ, какъ съ полей стаетъ весь снѣгъ и почва сдѣлается сухою. Оранку начинаютъ съ огородовъ и помѣрковъ, а потомъ уже принимаютъ за ярину. Для яровой пшеницы, овса, ячменя и гороху стараются выорать поле разъ съ осени (3); если же этого не успѣютъ, то выоранное поле уже весною, передъ самымъ посѣвомъ отворачиваютъ (мѣшаютъ), т. е. пахутъ его въ другой разъ. Поля же, назначаемыя подъ посѣвъ гречи, вспахиваются послѣдними и при-

(1) Здѣшніе жители величину участковъ пахотной земли измѣряютъ временемъ и числомъ сохъ или плуговъ, необходимыхъ для ихъ обработки; такъ, въ среднихъ уѣздахъ, день оранки равняется  $\frac{1}{2}$  десятицѣ, въ днѣ же считается три упряга (запряжки).

(2) Такіе плуги находятся въ Вишеньской экономіи, въ Кролевецкомъ уѣздѣ (до 50), въ Ольшанской, Сосницкаго уѣзда; въ Сокольничьей слободѣ, Мглинскаго уѣзда, и въ другихъ.

(3) Въ сѣверныхъ уѣздахъ губерніи пахать яровое поле съ осени не въ обычаѣ.

томъ, во многихъ мѣстахъ, одинъ только разъ, сохою, разрыхля ихъ въ другой разъ, передъ самымъ посѣвомъ, раломъ, что, впрочемъ, дѣлается тоже очень рѣдко. Оранка подъ ярину продолжается почти до конца іюня. Около этого же времени, въ первый разъ пахутъ толоку подъ озимый хлѣбъ, которую во второй разъ отворачиваютъ передъ самымъ посѣвомъ, въ августѣ мѣсяцѣ. Затѣмъ, кто успѣетъ, пахетъ съ осени подъ ярину, а также огороды и помѣрки, что продолжается до самыхъ заморозковъ. Огороды для разрыхленія земли боронятъ нѣсколько разъ до посѣва, а поля, какъ озимыя, такъ и яровыя, послѣ посѣва.

### 5) Сѣвъ, жатва и молотба.

Сѣвъ ячменя, яровой пшеницы и овса начинается въ половинѣ апрѣля мѣсяца, тотчасъ послѣ оранки, на томъ основаніи, что эти хлѣба, для хорошаго всхода, требуютъ влажности (1). Въ это же время сѣютъ особый сортъ льна, извѣстнаго подъ названіемъ *луцикъ* (текутъ), затѣмъ около «переплавной» среды, въ половинѣ мая, сѣютъ горохъ, чечевицу, далѣе, на царя Константина, 21-го мая, сѣютъ другой сортъ льна (довжикъ и москаль). Посѣвъ гречи раздѣляется на ранній, въ послѣднихъ числахъ мая, средній—около 13-го іюня, въ день св. Акулины (*на Жулынки*), и поздній—около Ивана Купала. Въ южныхъ уѣздахъ сѣютъ гречу раньше.

Просо сѣется въ одно время съ горохомъ, и, наконецъ, въ началѣ августа, около Спаса, приступаютъ къ раннимъ посѣвамъ озимой ржи, стараясь отсѣяться къ первымъ числамъ сентября (2).

Въ большей части мѣстностей принята слѣдующая примѣрная пропорція посѣвовъ на десятину:

Ржи . . . . .	8—10 пудовъ.
Гречи . . . . .	10 »
Овса . . . . .	2 четверти.
Пшеницы . . . . .	10 пудовъ.
Ячменя . . . . .	10 мѣръ.
Гороху . . . . .	7 пудовъ.
Картофеля . . . . .	15 четвертей.
Проса . . . . .	2 пуда.

(1) Въ народѣ существуетъ поговорка «посады ячень въ грязь—буде випъ князь».

(2) Климатъ сѣверной части губерніи, болѣе холодный, чѣмъ умѣренный, при поздней веснѣ заставляетъ жителей Суражскаго и Мглинскаго уѣздовъ приступать къ полевымъ работамъ, особенно къ посѣву, мѣсяцомъ позже, нежели въ прочихъ уѣздахъ; раннее же наступленіе утренниковъ и осеннихъ тумановъ заставляетъ здѣсь раньше обсеивать озимыя поля.

Изъ посеянныхъ хлѣбовъ раньше всѣхъ созрѣваетъ ячмень, потомъ пшеница и левъ-луцикъ. Въ среднихъ уѣздахъ ячмень обыкновенно поспѣваетъ къ Петру и Павлу, — къ этому времени изъ него пекутъ уже хлѣбъ; за тѣмъ, въ одно почти время, къ дню св. Ильи (20 июля), созрѣваютъ: озимыя рожь и пшеница, потомъ горохъ и чечевица къ половинѣ августа и, наконецъ, греча и ленъ. Озимый хлѣбъ стараются начать жать въ день преподобныхъ Мокрены и Дія (19-го июля) (1).

Озимый хлѣбъ и овесъ, большею частью, жнутъ серпомъ (2), но горохъ, чечевица, греча, а также рожь и овесъ, въ тѣхъ случаяхъ, когда ихъ всходы рѣдки, или за недусѣгомъ, снимаются косою, съ приправленною къ ней рѣшеткою (грабки).

Сжатый хлѣбъ предварительно связывается въ снопы, потомъ складывается въ копы, отъ 60 до 100 (3) сноповъ въ каждой; съ поля, въ сѣверныхъ и среднихъ уѣздахъ, хлѣбъ свозится въ клуны, а въ южныхъ уѣздахъ онъ ставится въ скирды (4) на открытомъ воздухѣ, на гумнахъ или же въ полѣ, до зимняго пути.

Молотьба вообще производится цѣпомъ и только въ нѣкоторыхъ экономіяхъ зажиточныхъ помѣщиковъ начинаютъ входить въ употребленіе молотильныя машины. Къ молотьбѣ приступаютъ по окончаніи всѣхъ полевыхъ работъ и производятъ ее осенью и зимою.

Въ сѣверныхъ уѣздахъ рожь молотятъ овинную, а въ южныхъ и отчасти въ среднихъ уѣздахъ, большею частью, сырую; овинны имѣются здѣсь только у нѣкоторыхъ помѣщиковъ. Въ торговлѣ, особенно для винокуренія, овинный хлѣбъ предпочитается сыромолотному.

Вѣютъ хлѣбъ самымъ простымъ способомъ, лопатами. Вѣялокъ (машинъ) весьма немного и то у помѣщиковъ; въ послѣднее, впрочемъ, время, вѣялки начали заводиться и у крестьянъ сѣверныхъ и среднихъ уѣздовъ.

Въ зернѣ хлѣбъ сохраняется въ амбарахъ или въ земляныхъ ямахъ.

---

(1) Иногда, въ жаркое лѣто, озимый хлѣбъ въ южныхъ уѣздахъ поспѣваетъ къ Петру и Павлу. Замѣтимъ, что въ знойные годы, когда бываютъ засухи, въ колосьяхъ ржи образуется такъ называемый *житецъ* (кпстеръ), отчего хлѣбъ въ печеніи получается кислый, невкусный и чернаго цвѣта.

(2) Кромѣ южныхъ уѣздовъ, какъ, наиримѣръ, Конотонскаго, гдѣ ихъ нерѣдко косятъ. Здѣсь же овесъ жнутъ только тогда, когда его *вылжетъ* и *покрутитъ* вѣтромъ.

(3) Въ сѣверныхъ уѣздахъ.

(4) Въ скирды складываютъ отъ 75 до 200 копъ, длина скирды отъ 10 саж., а ширина въ основаніи и высота 2 сажени.

стат. опис. черниговской губ.

### 6) Удобрение земли.

Почти все удобрение, не только в крестьянском, но и в помещичьем хозяйстве, поступает на удобрение конопляников, табачных и свекловичных плантаций (1), пахотная же почва, изнуренная столетними посевами, не только не получает никакого пособия, но с каждым годом все больше и больше истощается колосовыми растениями, слѣдующими одинъ за другимъ два года сряду. Бѣдный однолѣтній паръ (толока) не можетъ вознаградить этой убыли, даже при посредствѣ навоза, оставляемаго насыщимся скотомъ во время лѣта. При незначительности вообще скотоводства, количество этого навоза весьма ничтожно; больше значительное его количество скопляется только на тѣхъ нивахъ, гдѣ скотъ останавливается *стойломъ* (2).

Въ удобрении полей въ особенности нуждаются песчаные земли сѣверныхъ уѣздовъ, безъ чего посѣвъ часто едва въ состоянни возвратитъ сѣмена. Напротивъ, въ южныхъ уѣздахъ навозъ нерѣдко выбрасывается на улицу, какъ ненужная вещь.

Недостатокъ скотоводства и хорошихъ кормовъ составляетъ главную причину отсутствія удобрения полей.

Въ Черниговской губерніи, по официальнымъ свѣденіямъ, считается:

Крупнаго скота около . . . . .	800,000	штукъ.
Пахотной земли . . . . .	2.596,967	десятинъ.
Въ томъ числѣ пару . . . . .	865,655	»

Слѣдовательно, среднимъ числомъ приходится, безъ малаго, одна скотина на каждую паровую десятину; между тѣмъ, какъ для хорошаго удобрения, по правиламъ рациональнаго хозяйства, на каждую десятину необходимо, по крайней мѣрѣ, до шести головъ крупнаго скота.

### 7) Производительность земли и количество высѣваемаго и собираемаго хлѣба.

Хотя Черниговская губернія, какъ мы замѣтили, вообще и считается въ числѣ плодородныхъ мѣстностей, въ сущности, однакожь, только около  $\frac{1}{3}$

---

(1) Подъ конопляники навозъ вывозятъ съ весны, а для табака и свеклы съ осени.

(2) Въ жаркіе дни, въ полдень, скотъ не часется, въ это время пастухъ, по уговору съ хозяиномъ нивы, загоняетъ на нее скотъ, гдѣ и оставляетъ его на нѣсколько часовъ. Обыкновенно стойломъ останавливаются на тѣхъ нивахъ, которыя находятся вблизи отъ водопоевъ.

пахотныхъ ея полей могутъ вполнѣ назваться урожайными, остальные же двѣ трети плохо вознаграждаютъ трудъ земледѣльца и заставляютъ его нерѣдко прибѣгать къ покупному хлѣбу. Главная причина этому, при отсутствіи правильнаго хозяйства, заключается въ разнообразіи почвы.

Самыми урожайными землями въ губерніи считаются черноземныя пространства южныхъ и среднихъ уѣздовъ. Здѣсь неурожайные годы весьма рѣдки, и въ частности посѣвъ всегда почти вознаграждается 8-мъ и нерѣдко 16-мъ зерномъ; на сѣропесчаныхъ земляхъ урожай бываетъ самъ-третій и самъ-пять, песчаная же и подзолистая земли Суражскаго, Мглинскаго и Новозыбковскаго уѣздовъ только въ урожайные годы даютъ третье зерно, при посредственныхъ же урожаяхъ жители часто едва собираютъ посѣянное количество хлѣба, иногда же случается, что и большая часть посѣянныхъ сѣмянъ пропадаетъ (1).

Вообще нужно замѣтить, что такъ какъ до сихъ поръ по губерніи не было произведено никакихъ кадастровыхъ работъ, то опредѣлить средній урожай различныхъ земель, даже приблизительно, весьма трудно.

Руководствоваться же по этому предмету цифрами, проставляемыми въ ежегодныхъ официальныхъ отчетахъ о посѣвѣ и урожаѣ, невозможно, на томъ основаніи, что свѣденія эти совершенно произвольны (2).

Поэтому едва-ли не ближе къ истинѣ подойдутъ выводы, принятые, по этому предмету черниговскимъ комитетомъ по крестьянскому дѣлу. По этимъ выводамъ, урожай, для 4-хъ южныхъ уѣздовъ (Конотонскій, Нѣжинскій, Борзенскій и Козелецкій), принять самъ-семь, въ среднихъ самъ-пять и для сѣверныхъ (Мглинскаго, Суражскаго и Новозыбковскаго) самъ-третій, изъ коихъ средній урожай для цѣлой губерніи будетъ самъ-пять (3). На основаніи этихъ данныхъ, общее количество озимаго хлѣба, производимаго во всей губерніи, допустивъ, что имъ засѣвается около  $\frac{1}{3}$  всей полевой пахотной земли, можно приблизительно предположить до 4.328,165 четвертей. Если вычтемъ изъ этого количества:

---

(1) Разумѣется, что это относится къ землямъ неудобреннымъ; участки же удобренные даютъ урожай ржи третьимъ или вторымъ хлѣбомъ, превосходящійше, отъ 6 до 10-ти зеренъ (Есимонтовскій, страница 25, описаніе Суражскаго уѣзда).

(2) Намъ положительно извѣстно, что за послѣднія 15-ть лѣтъ свѣденій о посѣвѣ и урожаѣ, отъ помѣщиковъ собираемо не было.

(3) Изъ дѣла «Крестьяне», за 1859 г., находящагося въ канцеляріи губернатора. Нужно замѣтить, что пажонъ хлѣба въ губерніи считается количествомъ копъ. Въ южныхъ уѣздахъ обыкновенно на десятииѣ становится отъ 10 до 14 копъ. Каждая копа здѣсь даетъ зерна отъ  $4\frac{1}{2}$  до 6 пудовъ умолоту. Въ среднихъ уѣздахъ отъ 6 до 8 копъ, тоже съ 6 пудами умолоту, и въ сѣверныхъ уѣздахъ отъ 4 до 5 копъ, съ 3 или 4 пудами умолоту каждая.

Для посѣва, по 1 четверт. на казенную десятину.	865,633	четвер.
На годовое продовольствіе 1.463,000 жителей обоого пола, на раструску муки, когда ее мелютъ, и кормъ скота, полагая среднимъ числомъ на че- ловѣка по 2 <sup>1</sup> / <sub>2</sub> четверти.	3.662,500	»
На винокурение, полагая изъ четверти по 7 ве- деръ.	350,000	»
<b>Всего.</b>	<b>4,878,133</b>	<b>»</b>

Такимъ образомъ, получимъ, что для внутренняго потребленія въ губерніи недостаетъ до 550 т. четверт. озимаго хлѣба. Изъ этого количества собственно на прокормленіе жителей недостаетъ до 200 тыс. четв. Недоста-токъ этотъ находится весь въ сѣверныхъ и частью въ среднихъ уѣздахъ и пополяется отчасти изъ южныхъ уѣздовъ губерніи, гдѣ не только не нуждаются въ хлѣбѣ, но почти всегда бываетъ въ немъ значительной избытокъ; большею же частью, недостающій хлѣбъ, какъ для продовольствія, такъ равно и для винокурения, покупается въ Орловской, Курской и Полтавской губерніяхъ (\*).

Что же касается до отношенія, въ которомъ находятся между собою посѣвы озимаго хлѣба къ яровому, то количество полей подъ тѣми и другими хлѣбами почти вездѣ можно считать поровну, за исключеніемъ сѣверныхъ уѣздовъ, гдѣ  $\frac{1}{3}$  яровыхъ полей ежегодно остается неза-сѣянною.

Урожай яровыхъ хлѣбовъ, въ особенности гречи, подверженъ чаще климатическимъ случайностямъ, чѣмъ озимый хлѣбъ; поэтому, безъ положительныхъ и точныхъ свѣденій, трудно для него опредѣлить средній уро-жай, хотя-бы приблизительно. Можно, однакожъ, сказать, что урожай его въ цѣлой губерніи вездѣ почти ниже урожая озимаго хлѣба. Относительно различнаго потребленія яровыхъ хлѣбовъ, также трудно придти къ какимъ либо выводамъ, на томъ основаніи, что только часть этого хлѣба посту-паетъ на продовольствіе жителей, остальное же количество овса и ячменя

---

(\*) По собраннымъ свѣденіямъ отъ г-на Терещенко, главнаго хлѣбнаго торговца въ Черниговской губерніи, въ г. Конотопѣ ежегодно продается до 1.000,000 пудовъ озимаго хлѣба, что составитъ 125 т. четвертей, а изъ Орловской и Курской губерній привозится въ Черниговскую губернію ежегодно около 3.000,000 пудовъ или 375 т. четв., что составитъ 500 т. четверт., цифра подходящая къ недостающему количеству озимаго хлѣба въ Черниговской губерніи по вышеприведенному нами расчету. Смотри: о торговлѣ хлѣбомъ.

идеть въ продажу на прокормленіе лошадей, число которыхъ въ губерніи достовѣрно неизвѣстно (1).

8) *О среднихъ цѣнахъ на рожь.*

Опредѣлять дѣйствительныя цѣны на сельскія произведенія въ Черниговской губерніи весьма трудно. Это въ состояніи были бы сдѣлать одни лишь мѣстные купцы, и притомъ хорошо знакомые съ движеніемъ хлѣбной торговли въ губерніи; но такихъ свѣденій намъ не удалось достать. За неимѣніемъ частныхъ свѣденій по этому предмету, мы приводимъ официальные извѣстія о торговыхъ годовыхъ цѣнахъ, заимствуя ихъ изъ отчетовъ губернатора.

Свѣденія эти, если не вполне согласны съ дѣйствительностью, то все же, до извѣстной степени, могутъ дать понятіе объ относительной дешевизнѣ и дороговизнѣ главнаго продукта потребленія, ржи, въ различныхъ мѣстностяхъ губерніи (2). Такъ какъ въ Черниговской губерніи, большею частью, существуетъ только мелочная, базарная торговля хлѣбомъ, то мы и приводимъ здѣсь цѣны на рожь въ городахъ, какъ въ главныхъ базарныхъ пунктахъ.

(1) Овса довольно требуется въ раскольничьи посады сѣверныхъ уѣздовъ; для одного г. Повозыбкова его нерѣдко поставляютъ до 10 тысячъ четвертей, изъ Глухова и Конотопа. Отпускъ же овса за предѣлы губерніи случается рѣдко; такъ, въ 1861 году изъ прис. Кладьковки (Борзенскаго уѣзда) его было отправлено по р. Деснѣ до 700 четвертей въ г. Брянскъ. Въ Сосницкомъ уѣздѣ, на посредственной почвѣ, овса на десятинѣ собирается отъ 5 до 8 копъ, дающихъ до 6 четвертей зерна, считая въ копѣ отъ 6 до 8 мѣрокъ или четвериковъ; полагая четверть по 2 р. сер., съ десятины валовой доходъ будетъ 12 руб. сер. Гречи здѣсь же на десятинѣ получается до 8 копъ. Умолотъ бываесть различенъ: отъ 1 по 5 пудовъ съ копы, или средней до 3 пудовъ. Считая пудъ гречи по 30 к., валовой доходъ съ десятины будетъ 9 р. Въ Конотопскомъ уѣздѣ на десятинѣ становится овса 16 копъ (въ 8 мѣръ или 6 пуд. каждая). 2 косаря въ день могутъ выкосить десятину овса и гречи; косарь въ день получаетъ около 30 к. с.; 2 работника могутъ связать по десятинѣ овса и гречи и поставить въ конны, за что каждый получаетъ по 15 коп. сер. По количеству и степени урожая, земли Черниговской губерніи, комитетомъ по крестьянскому дѣлу, были распределены на слѣдующіе три разряда:

Въ *первый* назрядъ, высшій по почвѣ, были причислены уѣзды: Конотопскій, Борзенскій, Нѣжинскій, Козелецкій и часть Остерскаго уѣзда по лѣвую сторону р. Десны; во *второй* разрядъ, средний по почвѣ, вошли уѣзды: Глуховскій, Кролевецкій, Городнянскій, Черниговскій, Сосницкій, Новгородъ-Сѣверскій, Стародубскій и часть Остерскаго, по правую сторону р. Десны, и, наконецъ, къ *третьему* разряду, низшему по почвѣ, были отнесены уѣзды: Новызыбковскій, Мглинскій и Суражскій.

Десятина огородной земли уѣздовъ 1 и 2 разрядовъ, по цѣнности, равнялась двумъ десятинамъ полевой земли, исключая уѣздовъ Стародубскаго и Кролевецкаго, которые были въ этомъ отношеніи причислены къ 3 разряду, гдѣ одна десятина огородной равнялась по цѣнности тремъ десятинамъ пахотной земли.

(2) Что же касается до цѣнъ на овесъ и сѣно, то обусловливаясь гораздо большимъ числомъ совершенно мѣстныхъ обстоятельствъ, каковы: количество почтовыхъ станцій, постоянныхъ дворовъ, обширность развѣздовъ, онѣ становятся чрезвычайно шаткими, отчего для цѣлой губерніи, даже на приблизительную ихъ достовѣрность, едва-ли можно полагаться.

Название городовъ.	Цѣны на рожь въ коп. серебр.				
	1856.	1857.	1858.	1859.	1860.
Черниговъ . . . . .	512	275	243	295	315
Городня . . . . .	570	305	265	245	360
Сосница . . . . .	476	353	230	265	312
Новгородъ-Сѣверскъ . . . . .	547	478	300	305	319
Стародубъ . . . . .	517	375	362	316	337
Новозыбковъ . . . . .	570	430	360	350	398
Суражъ . . . . .	576	515	477	439	369
Мглинъ . . . . .	517	431	325	352	469
Кролевецъ . . . . .	450	347	230	205	290
Глуховъ . . . . .	438	376	200	280	216
Конотопъ . . . . .	477	304	167	230	255
Борзна . . . . .	523	250	183	238	270
Нѣжинъ . . . . .	495	307	195	242	305
Козелецъ . . . . .	475	260	312	263	312
Остеръ . . . . .	580	299	178	226	292
Средняя . . . . .	517	350	267	280	325

По этимъ свѣденіямъ средняя цѣна на рожь, за послѣднее 5-лѣтіе, для цѣлой губерніи будетъ 3,48 рубля.

Сравнивая эту цѣну съ цѣною на рожь за періодъ съ 1847 по 1851 годъ, когда, по выводамъ г. Ягунова (\*), для Черниговской губерніи она

(\*) О среднихъ цѣнахъ въ Россіи: «Отечественныя Записки», 1852 г., томъ 10—12.



равнялась 2,15 руб., выйдеть, что въ послѣдніе 10 лѣтъ четверть ржи повысилась въ цѣнѣ почти на 1<sup>1</sup>/<sub>4</sub> руб. Но такое возвышеніе средней цѣны на рожь произошло отъ того, что въ послѣднее 5-тилѣтіе вошелъ 1856 годъ, когда, вслѣдствіе восточной войны, цѣны на жизненные продукты стояли непомерно высоко, въ обыкновенную же пору, внѣ всякихъ исключительныхъ обстоятельствъ, хлѣбъ здѣсь гораздо дешевле, хотя, по общимъ отзывамъ, въ послѣднее 5-тилѣтіе, именно послѣ восточной войны, онъ значительно поднялся въ цѣнѣ противъ прежнихъ лѣтъ (1).

### в) Луговоедство.

Сѣнокосные луга въ Черниговской губерніи вообще находятся въ естественномъ состояніи, безъ всякихъ улучшеній. Селенія, прилегающія къ Днѣпру, Деснѣ, Сейму, Снову и другимъ рѣкамъ, надѣлены ими обильнѣе; остальные же мѣстности вообще терпятъ въ нихъ недостатокъ.

Для поддержанія плодородія пахотныхъ полей, гдѣ они, по свойству почвы, нуждаются въ удобреніи, требуется, чтобы на двѣ пахотныя десятины приходилась одна луговая. Черниговская губернія, гдѣ около <sup>2</sup>/<sub>3</sub> пахотныхъ полей нуждаются въ удобреніи, далеко не подходитъ подъ это правило, на томъ основаніи, что при 2.596,901 десятинѣ пахотной земли, она имѣетъ только 621,248 десятинъ луговъ, слѣдовательно луга занимаютъ только <sup>1</sup>/<sub>4</sub> часть противъ пахотныхъ полей, или на 1,000 десятинъ пахотныхъ приходится только 250 десятинъ луговыхъ (2).

Луга Черниговской губерніи можно раздѣлить на четыре разряда: 1) поемные или заливные, которые образуются на рѣчныхъ долинахъ, по спаду весеннихъ водъ (3); они находятся во всѣхъ уѣздахъ губерніи въ достаточномъ количествѣ; менѣе же всего ихъ находится въ уѣздахъ: Суражскомъ, западной части Мглинскаго, сѣверной части Сосницкаго и въ Глуховскомъ. 2) Болотистые, которые образуются по высушкѣ болотъ. Часто косятъ и на мокрыхъ болотахъ, если есть возможность по нимъ безопасно проходить. Сѣно на нихъ собираемое, при большемъ объемѣ, имѣетъ очень малый вѣсъ, не имѣетъ надлежащей питательности и мягкости, и

(1) Едва-ли не вѣрнѣе для опредѣленія цѣны на рожь принять слѣдующія цифры, заимствованныя нами изъ дѣлъ губернскаго комитета по крестьянскому вопросу, гдѣ за среднюю цѣну пуда ржи принято:

1) Для сѣверныхъ уѣздовъ . . . . .	35—40 коп. сереб.
2) » среднихъ » . . . . .	30—35 » »
3) » южныхъ » . . . . .	20—25 » »

(2) О распредѣленіи луговъ по уѣздамъ, смотри стр. 177.

(3) Кстати здѣсь замѣтить, что болѣе мягкая и сытная трава родится на лугахъ р. Десны, выше г. Чернигова, ниже же его сѣно собирается болѣе крупное и не столь питательное.

лошади, привыкшія къ полевому сѣну, весьма неохотно ѣдятъ сѣно съ болотистыхъ луговъ. Вообще, гдѣ есть полевые луга, тамъ болотистымъ сѣномъ кормятъ преимущественно рогатый скотъ. 3) Лѣсные, которые образуются въ лѣсахъ, на прогалинахъ между деревьями. Сѣно, съ нихъ собираемое, хотя и лучше собираемаго съ луговъ первыхъ двухъ родовъ, но состоитъ изъ примѣси различныхъ, часто не совсѣмъ питательныхъ травъ; и 4) луга полевые или ственные, которые образуются на низменныхъ мѣстахъ между полями, а также на цѣлихъ и залежныхъ <sup>(1)</sup>. Сѣно съ нихъ собираемое чрезвычайно питательно.

Болотистые луга находятся почти во всѣхъ уѣздахъ, въ особенности въ Конотопскомъ, Городнянскомъ, Черниговскомъ и Остерскомъ. Лѣсные находятся тоже почти во всѣхъ уѣздахъ. Полевыхъ особенно много находится въ уѣздахъ: Нѣжинскомъ, Борзенскомъ, Суражскомъ, Мглинскомъ и Стародубскомъ.

Травосѣянія не введено въ губерніи <sup>(2)</sup>.

Время сѣнокоса начинается обыкновенно со дня Петра и Павла и оканчивается до начала уборки хлѣба, т. е. въ концѣ іюля. Обыкновенно сначала убираютъ сѣно съ луговъ полевыхъ и лѣсныхъ, а за тѣмъ уже съ заливныхъ и болотистыхъ. Во время косовицы сѣно сначала складывается въ копны (копицы), а потомъ, на лугахъ же, въ стоги. Перевозка его съ полей по домамъ производится зимою, по мѣрѣ надобности.

Съ десятины полевыхъ луговъ собирается до 150 пудовъ сѣна, а съ болотистыхъ часто не болѣе 40 или 50 пудовъ. За среднее можно принять, что съ десятины луговъ собирается ежегодно сѣна около 100 пудовъ. По этому расчету общій сборъ сѣна въ губерніи въ годъ можно положить около 60 милліоновъ пудовъ.

Посмотримъ теперь, въ какой степени получаемое съ луговъ сѣно можетъ служить средствомъ для прокормленія скота.

Въ Черниговской губерніи, по официальнымъ свѣденіямъ, въ 1860 году, считалось:

Лошадей . . . . .	416,441	штукъ.
Рогатаго скота . . . . .	386,439	»
Итого . . . . .	802,980	штукъ.

<sup>(1)</sup> Въ сѣверныхъ уѣздахъ полевые луга называются *логами*, *румовыми* же покосами называются луга на возвышенныхъ мѣстахъ. Земля этихъ луговъ цѣнится въ 1½ раза дороже противъ болотныхъ покосовъ. Залежи встрѣчаются только въ южныхъ уѣздахъ и то въ весьма незначительномъ количествѣ.

<sup>(2)</sup> Опыты его были дѣлаемы въ м. Почепѣ, въ имѣніи графа Клейнмихеля

Овецъ простыхъ . . . . .	591,598	штукъ.
» тонкорунныхъ . . . . .	109,359	»
Козъ . . . . .	73,907	»
Итого . . . . .	774,864	штукъ.

Считая на продовольствіе во время 6-ти зимнихъ мѣсяцевъ, съ 15-го октября по 15-е мая (1), ежедневно по 20 фунт. сѣна на лошадь и вола, по 10 фунт. на овцу и козу, выйдетъ, что для зимняго продовольствія крупнаго и мелкаго скота потребуется въ зиму около 120 мил. пудовъ сѣна; слѣдовательно, сѣна, добываемаго въ губерніи, достаетъ только для прокормленія половины наличнаго скота въ губерніи. Разсчетъ этотъ, вѣрный для цѣлой губерніи, будетъ ошибоченъ для отдѣльныхъ уѣздовъ. Въ южныхъ уѣздахъ, большая часть скота кормится сѣномъ и, кромѣ того, у помѣщиковъ остается еще часть сѣна, которое они продаютъ гуртовщикамъ. Въ остальныхъ же уѣздахъ скотъ кормится сѣномъ у весьма немногихъ, зажиточныхъ крестьянъ; большая же часть кормитъ скотъ, а нѣкоторые и рабочихъ лошадей, гречневою и вообще яровою соломою. Весьма немногіе, и большею частью по недостатку въ яровой соломѣ, кормятъ житнею соломою, съ примѣсью къ ней небольшого количества сѣна.

Сѣно для продажи изъ губерніи не вывозится (2), а, напротивъ, въ Глуховскомъ уѣздѣ его покупаютъ изъ сосѣднихъ мѣстъ, въ Путивльскомъ уѣздѣ, Курской губерніи. Среднія цѣны бываютъ около 10 коп. сер. за пудъ; въ сѣверныхъ уѣздахъ онѣ возрастаютъ иногда до 15 и 25-ти коп., а въ южныхъ и преимущественно въ юго-западныхъ уѣздахъ доходятъ до 5 коп. сереб. за пудъ (3).

Если десятина отдается для обработки въ чужія руки, то хозяинъ получаетъ только половину накошеннаго сѣна. Считая за каждый пудъ по 10 коп. серебромъ, выйдетъ, что луговая десятина даетъ въ годъ отъ 5 до 6 руб. сереб. доходу (4).

(1) Обыкновенно на пашу скотъ выгоняютъ въ концѣ апрѣля, 23 числа (Юрьевъ день) и до 9-го мая (Николинъ день) пасутъ его на сѣнокосахъ.

(2) За исключеніемъ весьма незначительнаго количества изъ Остерскаго уѣзда, въ г. Кіевъ.

(3) По Ягуну средняя цѣна сѣна, въ 1851 году, въ Черниговской губерніи была 13 коп. серебромъ за пудъ («Отечественные Записки», 1852 г., смотри «О среднихъ цѣнахъ въ Россіи»).

(4) Въ нѣкоторыхъ мѣстахъ, какъ, напримѣръ, около с. Карюковки, Сосницкаго уѣзда, лѣсныя пастбища отдаются гуртовщикамъ на выпасъ, въ лѣто отъ 50 — 75 копѣекъ серебромъ отъ штуки рогатаго скота.

Въ Конотопскомъ и Борзенскомъ уѣздахъ нѣкоторыми помѣщиками тоже отдаются степи на выпасъ гуртовщикамъ.

Въ 1862 году на этихъ степяхъ выпасывалось около 1,500 головъ рогатаго скота, большею частью сгоняемаго на убой въ Москву. Цѣна за выпасъ отъ десятины была отъ 2 руб. 50 коп. до 3-хъ руб. серебромъ.

### Цѣнность обработки земли.

Такъ какъ населенность губерніи довольно значительна, то землевладѣльцы, особенно при крѣпостномъ трудѣ, мало нуждались въ наймѣ работниковъ. Мѣщане же, имѣющіе пахотныя земли и занимающіеся другими промыслами, мелкопомѣстные дворяне, а равно зажиточные изъ крестьянъ, до 1861 года нанимали работниковъ земледѣльцевъ, съ платою, на хозяйской одеждѣ и харчахъ, около 15 рублей серебромъ въ годъ; отъ 8 до 10 руб. на хозяйскихъ харчахъ въ лѣто, и отъ 15 до 25 кон. серебр. въ день во время полевыхъ работъ, при чемъ продовольствіе и часто, по уговору, водка давались отъ хозяина. Поденщиковъ обыкновенно хозяинъ старался хорошо накормить и напоить, съ тѣмъ, чтобы привлечь ихъ этимъ средствомъ и на слѣдующій день.

Въ южныхъ уѣздахъ губерніи существуетъ усвоенный издавна наемъ работниковъ, называемый *становка*. Имъ до сихъ поръ пользуются богатые казаки и мелкопомѣстные дворяне. Онъ состоитъ въ томъ, что бѣдные безземельные крестьяне, живущіе въ селахъ, обязываются со святой недѣли, по востребованію хозяина, работать ему на его харчахъ до окончанія полевыхъ работъ, т. е. до октября мѣсяца, съ правомъ получить отъ хозяина третью часть хлѣба, нажатого имъ же во время жнивовъ и уборки прочихъ хлѣбовъ. Кромѣ того, во всѣхъ уѣздахъ губерніи существуютъ, такъ называемыя, *спольщина* и *скопщина*. Онѣ заключаются въ томъ, что земля отдается для обработки въ чужія руки. При спольщинѣ хозяинъ долженъ дать работнику половину или все количество сѣмянъ, необходимыхъ для посѣва, за что и получаетъ половину собраннаго хлѣба. Если же нанявшій поле засѣваетъ его своими сѣменами, то отдаетъ хозяину за наемъ поля озимаго хлѣба третью часть (третью копу), и яроваго четвертую, или даже пятую часть. Для уборки поспѣвшаго уже хлѣба нанимаютъ работниковъ со снопа, за третью и четвертую часть на своемъ продовольствіи, и за пятую часть — на хозяйскомъ продовольствіи (1).

Сѣнокосы по всей губерніи за обработку отдаются съ половины. Найма же, какъ пахотныхъ, такъ и сѣнокосныхъ земель, за деньги нигдѣ не существуетъ (2).

(1) Въ южныхъ уѣздахъ, съ берущаго въ наемъ землю, кромѣ условленнаго количества хлѣба, хозяинъ земли выговариваетъ себѣ еще нѣсколько рабочихъ дней, что называется *басаринкою*.

(2) По этому предмету, въ сводѣ свѣденій по помѣщичьимъ имѣніямъ, собраннымъ въ 1858 году, находимъ слѣдующія данныя:

Наемная цѣна	огородной земли	отъ 27—39 руб. или 33 руб.
»	пахотной	» » 2,70 — 5,20 » 4 »
»	сѣнокосной	» » 2,90 — 5,20 » 4 »

Средній доходъ съ десятины пахотной земли различенъ, смотря потому, хозяйскими-ли орудіями и скотомъ воздѣлывается земля, или же наемными. Если земля воздѣлывается своими орудіями и скотомъ, но наемными рабочими, то, принимая во вниманіе, что для вспаханія, засѣва и уборки хлѣба съ десятины: въ степной части губерніи нужно 16 рабочихъ <sup>(1)</sup>, а въ остальныхъ уѣздахъ 10 рабочихъ <sup>(2)</sup>, полагая каждому изъ нихъ, среднимъ числомъ, 20 коп. серебромъ въ день, да на прокормленіе 10 коп. сереб. въ день, получимъ за обработку десятины: въ степной части губерніи 4,80 руб., а для остальныхъ уѣздовъ 3 руб. сер. Предполагая, что на десятинѣ посѣяно до 8 пудовъ ржи и что урожай будетъ въ степной части губерніи самъ 7, а въ остальныхъ уѣздахъ самъ 4, и вычтя изъ этого числа 8 пуд., необходимыхъ для будущаго посѣва, получится чистаго барыша, для первой мѣстности 48 пудовъ, а для второй 24 пуда. Принимая среднюю цѣну за пудъ ржи въ первой мѣстности 25 коп., а во второй 32½ коп. серебромъ, выйдетъ, что собранная рожь въ степныхъ уѣздахъ стоитъ 12, а въ остальныхъ уѣздахъ 8 руб. серебромъ. Вычтя изъ этого числа деньги, заплаченныя поденщику, до 1,50 руб. за перевозку и молотьбу ржи, получится средній доходъ съ десятины, воздѣланной своими орудіями и скотомъ: въ южныхъ уѣздахъ 5,70 руб., а для остальныхъ уѣздовъ 3,50 руб., или же для всей губерніи, среднимъ числомъ, до 4,50 руб. серебромъ <sup>(3)</sup>.

---

(1) 8 человекъ при рабочемъ скотѣ и 8 жнецовъ.

(2) 4 « « « « и 6 «

(3) Конечно, эти расчеты могутъ быть только приблизительно вѣрны, на томъ основаніи, что, какъ мы уже замѣтили, обработка земли за денежную плату, до 1861 года, въ губерніи нигдѣ почти не производилась. Что же касается до данныхъ, собранныхъ нами по этому предмету послѣ крестьянской реформы, то, имѣя ихъ за одинъ 1863 годъ, когда только-что начинались устанавливаться цѣны на работы и когда, по общимъ отзывамъ, онѣ были крайне высоки, мы не рѣшились на нихъ основываться. Оцѣнка обработки конопляниковъ, табачныхъ и свекловичныхъ плантацій и проч. сдѣлана нами также на основаніи цѣнъ, существовавшихъ до 1861 года. Между прочимъ, въ Ковтопскомъ уѣздѣ, въ 1863 году, платили за вспашку десятины плугатору, съ двумя парами воловъ, — 1 р. 20 к., а въ три пары — 1 р. 50 к. Въ Сосницкомъ же уѣздѣ, въ 1863 году, конный рабочій въ день получалъ 50 к. сер., жнецъ — 20—25, косарь — 30—40, работница на плантаціяхъ — 15 к. с., молотникъ и вообще ибшій рабочій 10 коп., плотникъ 30 к. сер. На основаніи этихъ цифръ, въ мѣстности не черноземной Сосницкаго уѣзда, обработка десятины, въ 1863 году, стоила: за оранку ея два раза (4 пароконными сохами) — 2 руб., за посѣвъ — 20 коп., заборонить — 30 к., сжать (8 копъ) — 1 р. 60 к., за перевозку ржи съ поля — 1 р. 20 к., перемолотить (8 копъ) — 80 к.; итого обработка — 6 руб. 10 коп. При умолотѣ десятина даетъ 48 пудовъ; вычтя 8 пудовъ на посѣвъ, останется 40 пудовъ, что, при цѣнѣ за пудъ 25 к. сер., составитъ 10 р. или чистаго дохода 3 р. 90 коп. Если прибавить къ этому продажу соломы, мяканы и проч., то чистый доходъ съ десятины возвысится до 5 руб. 50 копѣекъ.

Если же земля отдается въ наемъ, то хозяинъ ея получитъ только половину или третью часть отъ сказаннаго дохода съ десятины.

### в) Огородничество.

Сверхъ разведенія хлѣбныхъ растений, жители Черниговской губернии также занимаются и разведеніемъ огородныхъ растений, какъ-то: огурцовъ, капусты, бураковъ, рѣдьки, моркови, луку и чесноку. Эти растения повсемѣстно удаются хорошо. Въ южныхъ и въ среднихъ уѣздахъ растутъ: дыни, арбузы, тыквы и кукуруза (\*) и разныхъ сортовъ бобы. Петрушка, сельдерей и другія коренья разводятся у помѣщиковъ.

Вблизи городовъ, каковы Нѣжинъ и другіе, огородничество доставляетъ довольно значительныя выгоды. Доходовъ же съ огородныхъ овощей сельскіе жители вовсе не получаютъ, потому что огородничествомъ занимаются въ небольшомъ размѣрѣ и преимущественно для собственнаго потрѣбленія, а не для продажи.

Работы по обработкѣ огородовъ начинаются въ апрѣлѣ мѣсяцѣ. При посѣвѣ огородныхъ овощей наблюдается своя особая плодосмѣнность: гдѣ предъидущій посѣвъ была капуста, тамъ садятся бураки, или огурцы, а гдѣ были огурцы—тамъ горохъ и т. д., наблюдая, чтобы одинъ плодъ смѣнялся другимъ. Точныя правила плодосмѣнности сдѣлались безъотчетнымъ обычаемъ. Послѣ вспашки сохою и бороненія, овощной огородъ обрабатывается заступами и граблями въ обыкновенныя, не широкія гряды. Для полученія раннихъ овощей, дѣлаются иногда озимыя гряды и на нихъ съ осени засаживаются укропъ, чеснокъ, бураки.

Обработка огорода обыкновенно производится женскимъ трудомъ, мужчины же, кромѣ вспашки, ни къ чему не прикладываютъ рукъ. Въ хозяйствѣ крестьянина овощной огородъ составляетъ значительное подспорье не только для его собственной пищи, но и для прокормленія его скота. Въ концѣ мая или въ началѣ юня, начинаютъ уже пользоваться молодымъ ботвиньемъ (листьями свекловичны), зеленымъ лукомъ и проч., и потомъ постепенно овощами. Огородъ, въ теченіе лѣта, нѣсколько разъ выпалывается, что производятъ, большею частью, дѣти-подростки, а также каждый

---

(\*) Въ Кролевецкомъ уѣздѣ, у помѣщика Ворожбита, кукурузою, засѣваемою въ полѣ, ежегодно выкармливалось до 250 штукъ свиней.

вечеръ хозяйка прорываетъ излишнія растенія, обламываетъ густой листь и собираетъ, такимъ образомъ, ежедневно кормъ для свиней, телятъ, а подъ осень, при обильномъ ростѣ, и для коровъ.

Уборка овощей въ надлежащее время производится обыкновеннымъ образомъ: капуста рубится и квасится, бураки очищаются и также квасятся. Вообще всѣ огородные овощи употребляются въ пищу болѣе вареные. Само собою разумѣется, что не всякій крестьянскій дворъ имѣетъ хорошій огородъ, не всякая хозяйка извлекаетъ изъ него всю пользу. Нерѣдко случается, что хозяйка, даже въ зажиточныхъ уѣздахъ, съ половины зимы уже ходитъ по утрамъ къ богатымъ сосѣдямъ просить варева (квашеной капусты или бураковъ).

Огородничествомъ, какъ промысломъ, занимаются слобожане-раскольники. Они въ нѣкоторыхъ мѣстахъ нанимаютъ огороды въ двѣ или три десятины собственно подъ огородные овощи. До сихъ поръ вообще считалось невыгоднымъ отдавать въ наемъ огородную землю, за десятину которой слобожане обыкновенно платили отъ 25 до 30 руб., требуя при этомъ отъ владѣльца земли удобрения и рабочихъ рукъ.

Повсемѣстное разведеніе картофеля производится не только въ огородахъ, но и въ полѣ, особенно въ сѣверныхъ уѣздахъ, гдѣ, при частыхъ неурожаяхъ зерновыхъ хлѣбовъ, онъ служитъ большимъ подспорьемъ для жителей. Кромѣ того, въ послѣднее время, нѣкоторые изъ помѣщиковъ этихъ уѣздовъ, стали обращать большое вниманіе на разведеніе картофеля въ видахъ сбыта его на начинающіе возникать здѣсь паточные и крахмальные заводы.

### г) Садоводство.

Эта отрасль промышленности въ Черниговской губерніи, если не вездѣ, то по крайней мѣрѣ во многихъ мѣстахъ, особенно въ сѣверныхъ уѣздахъ, довольно развита.

Въ настоящее время, впрочемъ, только у помѣщиковъ находится хорошіе сады (\*). Что же касается до поселянъ, то садоводство у нихъ не только

---

(\*) Сколько намъ извѣстно, лучшіе сады находятся: въ *Суражскомъ уѣздѣ*: въ с. Ляличахъ, съ англійскимъ паркомъ, въ Унашевѣ (г. Кулябки, до 3 т. деревъ), въ сс. Медвѣдѣ и Кузнецлахъ. Въ *Млинскомъ уѣздѣ*, — въ м. Поченѣ, Красномъ рогѣ, с. Яцковичахъ (у г. Жоравки) и м. Баклани съ англійскимъ садомъ; въ *Новозыбковскомъ уѣздѣ* въ сс. Киванъ, Тоналѣ, Бѣломъ Колодезѣ и г. Новозыбковѣ, гдѣ, между прочимъ, находятся двѣ школы садовыхъ деревъ, купцовъ Носкова и Бѣлугина, въ каждой изъ нихъ насчитываютъ до 50 т. штукъ различныхъ щепъ. Прививной деревьевъ въ г. Новозыбковѣ занимаются до 50 хозяевъ, которые осенью и весною развѣзжаютъ по гу-

не развивается, а, напротивъ, годъ отъ году упадаетъ, будучи вытѣсняемо изъ огородовъ такъ называемыми торговыми растеніями, каковы: свекла, табакъ и проч.

Въ огородахъ поселенъ теперь встрѣчаются только остатки бывшихъ садовъ; пять, шесть полуизломанныхъ, полуиссохшихъ яблоневыхъ, грушевыхъ, а чаще вишневыхъ деревь, составляютъ все богатство крестьянскаго сада.

Въ садахъ Черниговской губерніи, на открытомъ воздухѣ, произрастаютъ: груши лучшихъ сортовъ (напримѣръ *bon chretien*), бергамоты, яблоки (ранеты), сливы (венгерки, французскія), вишни, виноградъ, кизиль и грецкіе орѣхи. Доходовъ сады жителямъ почти не доставляютъ (1), потому что всѣ собираемые изъ саду плоды идутъ для домашняго обиходу. На зиму свѣжіе плоды сохраняются весьма немногими.

Вообще говоря, сады въ Черниговской губерніи не требуютъ большаго за ними ухода, хотя случается нерѣдко, что суровыми зимами и весенними утренниками вымораживаетъ большую часть деревьевъ въ садахъ не только сѣверныхъ, но и южныхъ уѣздовъ (2). Возобновить же устарѣлый садъ нѣтъ никакой возможности, надобно, чтобы земля нѣсколько лѣтъ отдохнула, удобрилась вновь и была бы предварительно занята какими либо посѣвами. Извѣстные старые сады, славившіеся въ свое время, теперь исчезли.

Виноградъ въ Черниговской губерніи, при тщательномъ уходѣ за нимъ и при всѣхъ благопріятствующихъ обстоятельствахъ со стороны почвы и климата, дозрѣваетъ довольно хорошо только въ южныхъ уѣздахъ (3).

Нужно замѣтить, впрочемъ, что виноградъ, хотя рѣдкое произведеніе Черниговской губерніи, но развитіе его не можетъ повести ни къ какому

---

берніи съ своими щепами и за прививку ихъ берутъ по 25 коп. сер. отъ штуки; въ *Стародубскомъ уѣздѣ*: въ м. Понуровкѣ и с. Гриневѣ; г. Стародубъ замѣчательнъ своимъ цвѣтоводствомъ; въ *Сосницкомъ уѣздѣ*: въ с. Стольномъ, Михайловкѣ, Холмахъ, Погорѣльцахъ; въ *Конотопскомъ уѣздѣ*: въ с. Куряловкѣ, съ паркомъ; въ *Борзенскомъ уѣздѣ*: въ Кунашевкѣ, съ паркомъ; въ *Нижинскомъ уѣздѣ* — въ м. Носовкѣ; въ *Черниговскомъ уѣздѣ* — въ Содневѣ; въ *Козелецкомъ* — въ м. Олишевкѣ; въ *Глуховскомъ уѣздѣ* садъ въ имѣніи г. Амосова, и др.

(1) Иногда сады берутся въ аренду слобожанами. Определенныхъ цѣпъ для этого не существуетъ, приблизительно же можно сказать, что за десятину лорядочнаго сада даютъ аренды около 100 руб. серебромъ.

(2) Такія зимы были въ 1851, 1860 и 1861 годахъ, когда половина деревьевъ въ садахъ вымерзла или погибла вслѣдствіе болѣзни рака.

(3) Въ г. Новозыбковѣ, при одной изъ садовыхъ школъ, у купца Бѣлугина, собирается ежегодно до 5-ти пудовъ винограду, изъ лозъ разводимыхъ на открытомъ воздухѣ. Виноградъ этотъ, впрочемъ, весьма дурнаго качества — мелокъ и киселъ.



сельско-хозяйственному прибыльному промыслу безъ большихъ пожертвова- ній; низменная и холодная почва той мѣстности, гдѣ онъ могъ бы разво- диться съ успѣхомъ, и общія климатическія условія губерніи не позволяютъ ему дозрѣвать до надлежащаго образованія въ немъ винограднаго сахара, безъ чего и добываніе изъ него вина становится невозможнымъ.

Въ заключеніе упомянемъ здѣсь объ образцовомъ садѣ, заведенномъ при школѣ пчеловодства Прокоповича, близъ с. Пальчиковъ, Конотопскаго уѣзда. Въ немъ находится до 2-хъ тыс. садовыхъ деревьевъ, въ хорошемъ состояніи, не смотря на то, что мѣстность, занятая садомъ, по своему низменному по- ложенію, не совсѣмъ благопріятна для садоводства. Въ саду школы произра- стаютъ, на открытомъ воздухѣ, виноградныя лозы, выписанныя покойнымъ Прокоповичемъ въ кустахъ и черенкахъ изъ Крыма, еще въ 1835 году. Въ послѣднее 10-ти лѣтіе виноградныя лозы, акклиматизировавшись, начали при- носить плоды почти всѣхъ родовъ, какіе находятся въ Крыму. При раннихъ веснахъ и теплыхъ осеняхъ виноградъ дозрѣваетъ совершенно и имѣетъ ве- личину и вкусъ ягодъ, мало отличающихся отъ настоящаго крымскаго.

#### д) РАЗВЕДЕНІЕ ЛЬНА.

Лень воздѣлывается преимущественно въ южныхъ уѣздахъ. Земли подъ лень назначаются новины или залежи, на которыхъ нѣсколько лѣтъ сряду не было ничего сѣяно, и притомъ на мѣстахъ низменныхъ (1). Вообще лень въ Черниговской губерніи сѣется собственно для домашняго обиходу и въ продажу почти не поступаетъ. Изъ него выдѣлываютъ простое полотно различной доброты, а изъ льнянаго сѣмени добываютъ масло, идущее въ южныхъ уѣздахъ въ пищу и на освѣщеніе (2).

#### е) РАЗВЕДЕНІЕ ПЕНЬКИ (3).

Воздѣлываніе конопли въ особенности распространено въ сѣверной по- ловинѣ губерніи; въ уѣздахъ: Суражскомъ, Мглинскомъ, Новозыбков- скомъ, Стародубскомъ, Новгородъ-Сѣверскомъ, частью Глуховскомъ, Со

---

(1) Какъ, напримѣръ, въ болотистыхъ мѣстахъ Козелецкаго уѣзда, въ с. Хрецатое Галчинѣ и проч., гдѣ жители исключительно почти занимаются разведеніемъ льна.

(2) По официальнымъ свѣденіямъ, въ 1860 г., во цѣлой губерніи собрано было льну до 50-тыс. пуд., на сумму до 150 т. руб. серебромъ.

(3) Статья эта отчасти заимствована изъ монографіи: «Исслѣдованіе о пеньковой промышленности въ Россіи, 1852 года».

сницкомъ и Городнянскомъ. По направленію къ юго-западу посѣвы конопли постепенно уменьшаются, переходятъ изъ огородовъ въ поля и наконецъ совершенно исчезаютъ. Притомъ, съ удаленіемъ къ югу отъ первыхъ четырехъ уѣздовъ, на воздѣлываніе конопли поселяне обращаютъ менѣе вниманія; другія хозяйственные растенія, къ числу которыхъ относятся свекла и табакъ, заступаютъ мѣсто ея въ огородахъ.

Посѣвами конопли, въ сѣверной части губерніи, занимаются какъ крестьяне, такъ и помѣщики. Первые высѣваютъ отъ 2-хъ до 3-хъ пудовъ конопли на тягло; у помѣщиковъ конопляники, пропорціонально, гораздо меньше.

Главное условіе въ выборѣ мѣста подъ конопляники заключается въ близости его отъ усадьбы; почва для производства лучшаго качества пеньки считается песчано-глинистая и суглинистая. Черноземныя же почвы лишаютъ пеньку необходимой тонко-волосности и шелковистости.

Землю подъ коноплю пахутъ и боронятъ только весною, два раза. Количество вывозимаго на конопляники удобренія бываетъ различно и простирается отъ 400 до 700, а иногда и до 1,000 возовъ на десятину, полагая въ каждомъ возѣ до 10 пудовъ.

Обыкновенно конопляники унавоживаютъ черезъ два года. Въ Черниговской губерніи есть земли, на которыхъ на 3-й годъ послѣ удобренія свекловица еще родитъ удачно, конопли же на томъ мѣстѣ не вознаграждаетъ и трудовъ, затраченныхъ на ея обработку.

Въ мѣстахъ близкихъ къ свеклосахарнымъ заводамъ, обычай сѣять коноплю по коноплѣ ежегодно болѣе и болѣе исчезаетъ. Здѣсь начали уже думать о введеніи на конопляникахъ правильныхъ сѣвооборотовъ. Въ этомъ случаѣ свекловица мало-по-малу заставляетъ хозяевъ уменьшать посѣвъ конопли, и мѣста, занимаемая послѣднею, засѣвать свекловицею. Такъ, въ Мглинскомъ, Суражскомъ и Новгородъ-Сѣверскомъ уѣздахъ, на конопляникахъ какъ помѣщичьихъ, такъ и крестьянскихъ, вблизи сахарныхъ заводовъ, введенъ слѣдующій сѣвооборотъ:

1-й годъ по удобренію засѣвается конопля.

2-й годъ свекловица.

Этотъ сѣвооборотъ принятъ на супесчаной почвѣ, на суглинистой же сѣютъ свекловицу и на 3-й годъ, безъ удобренія, гдѣ она родится еще хорошо.

Время посѣва начинается съ половины мая и продолжается по 1-е іюня. Благоприятнѣйшимъ временемъ для сѣва конопли, лучшіе хозяева считаютъ 22 мая. У крестьянъ же считается самымъ лучшимъ временемъ для посѣва конопли двумя днями прежде и четырьмя позже праздника Св. Ферапонта (27 мая), такъ называемаго у нихъ «коноплянаго праздника». Послѣ

этого времени, по ихъ мнѣнію, посѣвы не удаются. Къ обстоятельствамъ, вредящимъ успѣшному произрастанію конопли, нужно отнести червей, отъ продолжительной засухи внутри стебля зарождающихся, а въ сѣменныхъ головкахъ — вшей. Нѣжные всходы часто страдаютъ отъ проливныхъ дождей, которые забиваютъ коноплю въ землю. Въ дальнѣйшемъ произрастаніи своемъ она перѣдко повреждается отъ сильныхъ бурь и вѣтровъ, путающихъ и ломающихъ ее. Градь часто уничтожаетъ коноплю совершенно. Здѣсь на 7—10 лѣтъ порядочныхъ урожаевъ одинъ годъ бываетъ совершенно плохой.

Выборка поскони, или подсконья, начинается около 1-го августа по закращиванію коноплянниковъ; эта посконь называется бѣлой и повсемѣстно здѣсь обращается крестьянами на холеть. Посконь же внутри коноплянниковъ остающуюся, собираютъ уже по сятіи конопли. Приготовленная изъ нея пряжа имѣетъ темный и сѣроватый видъ, почему посконь эта носитъ названіе синей, самый же холеть изъ нея приготовляемый бываетъ худшаго достоинства.

Посѣвъ конопли стараются производить такъ, чтобы уборка ея пришлась послѣ уборки остальныхъ хлѣбовъ, не позже, однакожъ, первыхъ чиселъ октября; обыкновенно же приступаютъ къ уборкѣ ея съ 6-го сентября по 1-е октября. Уборка конопли вообще производится слѣдующимъ образомъ: выдергиваютъ ее съ корнемъ руками, подбираютъ по росту, связываютъ въ пучки или снопы, ржаную соломою, — 60 сноповъ составляетъ копу. Поставленная въ коны конопля остается на воздухъ нѣсколько дней сряду, смотря по погодѣ.

Сѣменные головки отдѣляются отъ стебля прежде вымолачиванья сѣмянъ, посредствомъ серна или косы, отчего пенька и называется здѣсь сѣчкою, въ противоположность молочанки, гдѣ сѣмя отъ стебля отдѣляется молотбой. Последняя встрѣчается только въ частяхъ Глуховскаго уѣзда, прилегающихъ къ Курской губерніи.

Мочка пеньки производится преимущественно въ стоячей водѣ и продолжается отъ двухъ до трехъ недѣль; сушка вымоченной пеньки въ сѣверныхъ уѣздахъ производится въ овинахъ или баняхъ.

Мяте пеньки употребляется вездѣ ручное — терницами.

На десятину высѣвается сѣмянъ 8 пудовъ. Съ десятины, приблизительно, собирается 60 пудовъ сѣмени, — это урожай посредственный, но случаются урожаи въ самъ-16; пеньки чистой собирается отъ 25 до 30 пудовъ съ десятины, и до 3-хъ пудовъ поскони.

Число рабочихъ дней, какъ конныхъ, такъ и пѣшихъ, мужескихъ и  
стат опис. черниговской губ.

женскихъ, и цѣнность ихъ для обработки одной десятины полагають на основаніи слѣдующаго расчета:

	Руб.	Коп.
Для первой вспашки земли 3 конныхъ работника, по 30 копѣекъ . . . . .	—	90
» заборонванія 1 работникъ съ 2 лошадыми . . . . .	—	43
» вторичной вспашки . . . . .	—	90
» вторичнаго заборонванія . . . . .	—	43
» вывозки навоза на $\frac{1}{2}$ десят. 400 возовъ, на разстояніе отъ $\frac{1}{2}$ до 1 версты, по 20 возовъ на 1-го коннаго работника, въ день 22 копѣйки . . . . .	6	—
» разброски навоза, 3 работницы по 10 коп. . . . .	—	30
» запахиванія навоза 3 конныхъ работника . . . . .	—	90
» засѣва 1 пѣшій работникъ . . . . .	—	13
» заборонванія посѣва . . . . .	—	43
» выдергиванія конопли 60 работниковъ . . . . .	6	—
» обрѣзыванія головокъ и отвоза пеньки въ мочку 4 конныхъ работника . . . . .	1	20
» молотбы и очищенія сѣмянъ 30 работниковъ . . . . .	4	30
» погруженія пеньки въ воду, 3 работника и 3 работницы . . . . .	—	75
» вынутія пеньки изъ воды . . . . .	—	75
» перевозки отъ мочилъ во дворъ 2 конныхъ работника . . . . .	—	60
» мятья пеньки 30 работницъ и работн. . . . .	4	50
Всего . . . . .	28	80 (*)

По расчетамъ нѣкоторыхъ хозяевъ, выгоды, получаемыя отъ конопли, относятся къ выгодамъ, получаемымъ отъ другихъ цѣнныхъ хозяйственныхъ растений, въ годовомъ оборотѣ, какъ 4 къ 3, но самой большой мѣрѣ. Не смотря на то, большая часть помѣщиковъ признаетъ разведеніе конопли, не соразмѣрное съ разведеніемъ другихъ хлѣбовъ, невыгоднымъ даже въ десятикратней сложности.

Нѣкоторые промышленники и хозяева, въ особенности помѣщики, увѣряють, что воздѣлываніе конопли, въ сѣверныхъ уѣздахъ, въ теченіе послѣднихъ 13 — 20 лѣтъ постепенно уменьшалось.

(\*) Исслѣдованіе о пеньковой промышленности въ Россіи; страница 37 и 38.

Причины этого уменьшения, по ихъ мнѣнію, суть слѣдующія: 1) распространіе въ послѣднее время воздѣлыванія свекловицы, растенія, въ близости къ сахарнымъ заводамъ, признаннаго наиболѣе выгоднымъ, и 2) безпрерывные надежи скота, которые лишаютъ хозяевъ возможности поддерживать у себя скотоводство, и вмѣстѣ съ тѣмъ имѣть достаточно навоза, столь необходимаго для конопли. По официальнымъ свѣденіямъ, въ 1860 году, по всей губерніи коноплянаго сѣмени было собрано до 500 т. пудовъ, но на самомъ дѣлѣ едва-ли его не собирается втрое болѣе, т. е. до 1½ милліона (\*).

Подъ конопляниками же во всей губерніи находится, по меньшей мѣрѣ, до 23,000 десятинъ. Полагая, что десятина, круглымъ счетомъ, даетъ: 20 пудовъ пеньки, средняя цѣна которой, въ послѣднее пятилѣтіе, была около 1,50 руб. за пудъ, слѣдовательно за 20 пуд. 30 руб.; 60 пуд. сѣмени, за пудъ по 75 коп.—всего 45 руб.; поскони по 2 руб., всего отъ 77 до 80 руб., а за вычетомъ 30 руб., пужныхъ на обработку, навозъ, городьбу и проч., десятина конопляника даетъ чистаго дохода отъ 45 до 50 рублей серебромъ.

(\*) Взявъ въ соображеніе, что въ четырехъ сѣверныхъ уѣздахъ, на каждое тягло, состоящее изъ 5-ти душъ обоюго пола, высѣвается въ годъ отъ 2-хъ до 3-хъ пудовъ, и что въ этихъ уѣздахъ число тяглы доходитъ до 80,000, выйдетъ, что засѣвается до 20,000 десятинъ, что, при среднемъ урожаѣ 60 пудовъ на десятинѣ, даетъ до 1.200,000 пудовъ сѣмени. Далѣе, въ Мглинскомъ, Суражскомъ, Новозыбковскомъ и Стародубскомъ уѣздахъ, огородной земли и конопляниковъ считается до 31 тыс. десятинъ; предположивъ, что только  $\frac{2}{3}$  изъ нихъ засѣвается коноплею, получимъ 20 т. десятинъ, а прибавивъ къ этому до 5 т. десятинъ засѣвающихся коноплею въ другихъ уѣздахъ, для цѣлой губерніи получимъ 25 т. десятинъ конопляниковъ, что, при среднемъ урожаѣ 60 пудовъ на десятинѣ, составитъ 1.500,000 пудовъ ежегоднаго сбора сѣмени. Вычти изъ этого количества 500 т. пудовъ на обсѣменение полей и на домашнее потребленіе, можно довольно приблизительно сказать, что въ продажу ежегодно поступаетъ до милліона пудовъ коноплянаго сѣмени, что составитъ до 750 т. рублей серебромъ, при средней цѣнѣ въ послѣднее пятилѣтіе 75 коп. серебромъ за пудъ. Кстати здѣсь замѣтить, что средняя цѣна на сѣмя, десять лѣтъ тому назадъ, была 40 коп. серебромъ. Въ послѣдніе же годы, въ г. Стародубѣ цѣны эти были слѣдующія:

Въ 1857 году	отъ 50 — 60	копѣекъ за пудъ сѣмени.
» 1858	» 52 — 55	» » »
» 1859	» 65 — 90	» » »
» 1860	» 80 — 1	руб. сереб. » »
» 1861	» 60 — 80	копѣекъ » »

Сборъ же пеньки и поскони, по всей губерніи, можно допустить свыше 700 т. пуд., на милліонъ руб., считая за пудъ пеньки сырца отъ 1 руб. 50 коп. сер. до 1 руб. 65 коп. сер.

### ж) О ТАБАЧНОЙ ПРОМЫШЛЕННОСТИ (\*).

Табаководство въ Черниговской губерніи, какъ особая отрасль сельской промышленности, давно уже достигло весьма важнаго торговаго значенія и, въ настоящее время, идетъ не только наряду съ хлѣбопашествомъ, но даже иногда предпочитается этому послѣднему, составляя въ однихъ мѣстахъ главную, а въ другихъ исключительную, сколько нибудь прибыльную, статью сельскаго хозяйства.

Особыя преимущества этого растенія, упрочившія ему здѣсь столь важное значеніе, заключаются главнымъ образомъ въ наибольшей вѣроятности сбыта и одинаковой доступности его въ извѣстныхъ размѣрахъ, какъ для большихъ, такъ и для самыхъ малыхъ хозяйствъ. Благодаря послѣднему изъ этихъ условий, оно служитъ здѣсь постояннымъ источникомъ денежнаго прирѣтка, какъ для помѣщиковъ, такъ и для прочихъ классовъ сельскаго, а частью даже и городского населенія.

#### Мѣстности, замѣчательныя воздѣлываніемъ табака.

Въ Черниговской губерніи разведеніе табака сосредоточивается въ уѣздахъ: Конотопскомъ, Нѣжинскомъ, Борзенскомъ и Сосницкомъ; въ уѣздахъ: Остерскомъ, Козелецкомъ и Черниговскомъ также обрабатываются табакъ, но въ незначительномъ количествѣ.

Въ Конотопскомъ уѣздѣ особенно замѣчательна волость Галенская, составляющая южную часть уѣзда. Изъ селеній особенно замѣчательны въ этомъ отношеніи: Коренецкое, Поноры, Красный—Колядинъ, Грищовка, Дептовка и Грайворонъ.

Въ Сосницкомъ уѣздѣ производство табака гораздо значительнѣе; находящееся въ этомъ уѣздѣ мѣстечко Мѣна уважается какъ первый пунктъ, въ которомъ родилась и изъ котораго въ послѣдствіи распространилась по всѣмъ другимъ уѣздамъ табачная промышленность. Кромѣ этого мѣстечка, особенно замѣчательны разведеніемъ табака въ этомъ уѣздѣ: самый городъ Сосница, мѣстечки: Александровка и Спявка, селенія: Феськовка, Дягова, Величкова, Киселевка, Даниловка, Баба, Лавы, Ольшаное, Шабалиново, Волянка и Куковичи.

---

(\*) Матеріалами для этой статьи были: 1) о табачной промышленности въ Малороссіи, журн. мин. гос. имущ., за ноябрь и декабрь мѣсяцы 1852 г.; 2) изслѣдов. о состояніи таб. промыш. въ губерніяхъ Черниговской и Полтавской, Труды комисіи Кіевскаго учебнаго округа, томъ III., 1855 г., статья Базиллера, и 3) о ходѣ табачн. промыш. въ Россіи, труды воын. экон. общ., апрѣль, іюнь и августъ 1860 года.

Борзенскій уѣздъ занимаетъ средину между Сосницкимъ и Конотопскимъ. Самое замѣчательное въ немъ мѣсто нѣмецкая колонія Бѣлая Вежа, или Бѣлыя Межи; кромѣ того, заслуживаютъ вниманія селенія: Красиловка, Припутка, Шилевичи, Крупничполь, Гужовка и Сваричовка (1).

Въ Нѣжинскомъ уѣздѣ разведеніе табака и хлѣбопашество составляютъ почти единственные промыслы какъ помѣщиковъ, такъ и государственныхъ крестьянъ. Самыя замѣчательныя въ этомъ отношеніи мѣстности суть городъ Нѣжинъ, м. Веркѣвка и мѣстечко Монастырище.

Въ Козелецкомъ уѣздѣ табакъ разводится всего болѣе въ сѣверной части уѣзда.

Въ Остерскомъ уѣздѣ табака разводится столько же, сколько и въ Козелецкомъ. Въ остальныхъ уѣздахъ Черниговской губерніи, по неудобству почвы, вовсе почти не занимаются табаководствомъ и предпочитаютъ этому растенію разведеніе пеньки (2).

### Сорты табака и различія, существующія между ними.

Главную статью табаководства Черниговской губерніи составляетъ собственно такъ называемый *простой табакъ*, разводимый почти постоянно отъ сѣмянъ туземнаго произрастанія. Онъ подраздѣляется на слѣдующіе сорта.

1) *Тютюнъ* или *бакуль*, иначе *шпуровый* или *папушный* табакъ, отличающийся желто-буроватымъ цвѣтомъ своихъ листьевъ, предпочитаемый преимущественно въ куреніи.

(1) Въ 1862 году, въ нѣкоторыхъ изъ нихъ, въ Сосницкомъ уѣздѣ, было собрано слѣдующее количество табака:

м. Мѣна . . . . .	34,000 пуд.
с. Феськовка. . . . .	21,500 »
« Дягова . . . . .	5,000 »
« Куковичи . . . . .	14,500 »
« Макошинъ . . . . .	2,100 »
« Баба . . . . .	21,500 »
« Величкова. . . . .	4,000 »
« Кпселевка . . . . .	19,000 »
« Домашлицъ . . . . .	4,200 »
« Даниловка . . . . .	5,000 »
« Осьмаки . . . . .	2,600 »
м. Александровка. . . . .	} 11,500 »
Верхолѣсье и Заборовск. хут. . . . .	

(2) Въ послѣднее время, въ Кролевецкомъ уѣздѣ, у помѣщиковъ, на хуторахъ, стали разводить табакъ, въ весьма, впрочемъ, ограниченномъ количествѣ.

2) *Рубанка*, въ выдѣлкѣ желто-зеленоватаго цвѣта, вдвое плотнѣе, желтѣе и сильнѣе по запаху и крѣпости, чѣмъ тютюнъ (1). Оба эти сорта въ сущности одинъ и тотъ же сортъ табака, и могутъ быть разводимы отъ однихъ и тѣхъ же сѣменъ; указанное же различіе между ними достигается особымъ только способомъ ихъ обработки и уборки.

Для полученія тютюна или шнуrowаго табака, во время его цвѣтенія, цвѣтовъ не сламываютъ, а при сборѣ, не трогая стебля, прямо сламываютъ съ него листья, нанизываютъ ихъ тутъ же на шнуры, аршинъ 5 или 6 длиною, и въ этомъ видѣ просушиваютъ ихъ сначала на солнцѣ, а потомъ подъ навѣсами и затѣмъ связываютъ въ пануши (2). Для полученія же рубанки, цвѣты сламываются съ растенія, листьявъ оставляется на немъ вдвое и втрое менѣе, чѣмъ для предъидущаго сорта, а при сборѣ, онъ снимается цѣлкомъ, стебли его срубаются у самага корня, надѣваются на палки или деревянные спицы и развѣшиваются для просушки въ закрытыхъ сараяхъ. Затѣмъ уже листья сламываются со стеблей и вяжутся въ пануши. Сюда относится также табакъ, бывший извѣстнымъ въ торговлѣ подъ названіемъ *бутиковаго* табака, который прежде воздѣлывался въ Нѣжинѣ и его окрестностяхъ. Онъ разводился изъ тѣхъ же самыхъ сѣменъ, какъ и обыкновенный шнуrowый табакъ, и отличался отъ него только тѣмъ, что выбирали самые желтые и лучшіе листья и, свернувъ ихъ въ трубочки, связывали изъ нихъ такъ называемые *бутики*. Уже болѣе 20 лѣтъ тому назадъ, какъ фабриканты перестали требовать его, предпочитая нынѣ покупать его шнурами.

Второй изъ этихъ сортовъ, рубанка, подраздѣляется въ свою очередь: на *простую рубанку* или просто *рубанку* и на *махорку* или *махорскую рубанку*, по просту *махорскій табакъ* (выродившійся амерсфортскій), высшій сортъ его, разведенный первоначально отъ сѣмянъ, выписанныхъ нѣкогда съ праваго берега рѣки Ваала, изъ г. Амерсфорта, въ Голландіи. Листья его меньше, плотнѣе, округленнѣе, и притомъ гораздо крѣпче и душистѣе, чѣмъ у перваго, отъ котораго онъ не всегда различается.

Существуютъ-ли въ формѣ листьевъ или цвѣтовъ какіе либо болѣе или менѣе постоянные отличительные признаки между шнуrowымъ табакомъ и

---

(1) Крѣпость рубанки происходитъ отъ того, что табакъ, срубленный съ корнемъ, во время лежанія на землѣ, втягиваетъ въ себя сокъ изъ корня.

(2) Что же касается до табачныхъ столовъ, то ихъ или вовсе не собираютъ, или, если и собираютъ, то употребляютъ на золу или просто выбрасываютъ на навозъ. Только нѣкоторые хозяева въ Нѣжинскомъ уѣздѣ выдѣлываютъ изъ нихъ такъ называемые *нѣжинскіе корешки*.



рубанкою, или между рубанкою и махоркою, еще не рѣшено; но нѣжинскіе жители, у которыхъ часто выдѣлывается какъ шнуровой табакъ, такъ и рубанка, увѣряютъ, что они разводятъ тотъ и другой сортъ изъ однихъ и тѣхъ же сѣмянъ. По мнѣнію же другихъ табаководовъ, шнуровой табакъ, рубанка и махорка разнятся другъ отъ друга и наружными признаками, хотя и не могутъ объяснить, въ чемъ именно состоитъ это различіе. На счетъ этихъ сортовъ въ статьѣ «О малороссійскомъ табаководствѣ», помѣщенной въ журналѣ министерства государственныхъ имуществъ, сказано слѣдующее:

«Первоначально, когда табачное производство сосредоточивалось еще только въ Сосницкомъ уѣздѣ, разводился одинъ лишь шнуровой табакъ (бакунъ и тютюнь). Потомъ разведеніе табака открылось въ Роменскомъ уѣздѣ, преимущественно въ мѣстечкахъ: Хмѣловѣ и Сребномъ; но здѣсь, какъ отъ почвы, такъ и отъ различія въ обработкѣ самаго растенія, произошелъ другой сортъ табака, получившій названіе *рубанки*. Въ послѣдствіи же производители табака въ Роменскомъ уѣздѣ и м. Сребномъ старались, приобрѣтеніемъ лучшихъ сѣмянъ, возвысить сортъ его и ввели у себя сѣмена амерсфортскаго табака, отъ котораго и произошла такъ называемая махорка».

Рубанка же, извѣстная въ торговлѣ подъ названіемъ: *каммергерскаго* и *колонистскаго* табаковъ, не образуютъ особыхъ сортовъ. Въ упомянутой статьѣ эти названія, согласно съ отзывомъ мѣстныхъ жителей, объясняются слѣдующимъ образомъ:

«Каммергерскимъ называется махорка, производимая въ мѣстечкѣ Сребномъ (бывшемъ имѣніи каммергера Будлянскаго) и отличающаяся особою крѣпостью, добротой и отдѣлкой; подъ этимъ названіемъ сдѣлалась она извѣстна въ сибирской торговлѣ. Колонистскимъ табакомъ называется также махорка лучшаго достоинства, производимая въ Борзенскомъ уѣздѣ, въ нѣмецкой колоніи Бѣлой-Вежѣ». Нужно замѣтить, что послѣдній табакъ вовсе не лучшаго достоинства; онъ продается обыкновенно гораздо дешевле табака, производимаго у помѣщиковъ (\*).

По мѣстностямъ, сорта табака распределяются слѣдующимъ образомъ:

Въ Сосницкомъ уѣздѣ разводятъ почти исключительно бакунъ, тютюнь или шнуровой табакъ; махорка же разводится въ весьма незначительномъ

---

(\*) Между прочимъ, нѣкоторые предполагаютъ, что нюхательный табакъ, извѣстный въ продажѣ подъ именемъ *березинскаго*, есть произведеніе заштатнаго города Березны, Черняговской губерніи, тогда какъ онъ выдѣлывается въ Рязанской губерніи. Смори «Обзоръ мануфактурной промышленности въ Россіи», томъ II, 1863 г., стр. 244.

количествѣ, въ селеніяхъ, лежащихъ по лѣвую сторону Десны, каковы: Шабалиновъ, Пекаревъ, Нехаевка и другихъ.

Въ сѣверной части Нѣжинскаго уѣзда, до самаго г. Нѣжина включительно, также какъ и въ Сосницкомъ уѣздѣ, разводятъ преимущественно бакунъ или шнуровой табакъ, а въ южной части уѣзда занимаются разведеніемъ рубанки или махорки, бакунъ же встрѣчается здѣсь, какъ исключеніе, въ одномъ только с. Дорогичкѣ.

За тѣмъ, въ Конотопскомъ, Борзенскомъ, Козелецкомъ и Остерскомъ уѣздахъ исключительно разводится махорка или 'рубанка.

До освобожденія крестьянъ изъ крѣпостной зависимости, разведеніемъ табака занимались по преимуществу въ мелкопомѣстныхъ имѣніяхъ помѣщиковъ, гдѣ нерѣдко табачныя плантаціи доходили до значительныхъ размѣровъ, сравнительно съ числившимся въ нихъ крѣпостнымъ населеніемъ. До крестьянской реформы, весь расчетъ и выгоды табаководства основывались по преимуществу на обязательномъ трудѣ и весьма рѣдко на рациональномъ его производствѣ (\*). У государственныхъ крестьянъ и казаковъ, смотря по надѣлу ихъ удобною землею, приходится, большею частію, отъ  $\frac{1}{12}$  до  $\frac{1}{2}$  десятины табачной плантаціи на семейство, съ которой обыкновенно собирается отъ 5 до 20 пудовъ табака. Исключеніе изъ этого правила составляютъ только мѣщане и казаки гг. Нѣжина, Сосницы, м. Мѣны и его окрестностей, казаки Галенской волости, Конотопскаго уѣзда, и нѣмецкіе колонисты въ колоніяхъ Бѣловѣжской волости, Борзенскаго уѣзда. Въ этихъ мѣстахъ нѣкоторые казаки обрабатываютъ отъ 100—150 пудовъ табака въ годъ. Бывшіе же помѣщичьи крестьяне до сихъ поръ мало занимались табаководствомъ, и то, большею частію, для удовлетворенія собственной надобности. Общее же число огородной земли, до сихъ поръ занимаемой ежегодно подъ табачныя плантаціи низшихъ сортовъ табака, можно допустить во всей губерніи отъ 7 до 10 тысячъ десятинъ.

Что касается до разведенія въ Черниговской губерніи высшихъ сортовъ

---

(\*) Между прочимъ, нижеприводимыя цифры до нѣкоторой степени могутъ показать, до чего уменьшилось производство табака въ нѣкоторыхъ помѣщичьихъ имѣніяхъ, вслѣдствіе крестьянской реформы; табака тютюна было собрано у помѣщиковъ:

	Въ 1858 году.	Въ 1861 году.
1) Въ с. Кудровкѣ . . . . .	2,650 пуд.	55 пуд.
2) « « Феськовкѣ . . . . .	2,000 »	800 »
3) « « Даниловкѣ . . . . .	1,500 »	300 »
4) « « Осьмакахъ . . . . .	1,200 »	400 »

---

Итого 7,350 пуд. 1,553 пуд.

табака, то (какъ выше было замѣчано) оно весьма незначительно (\*), не смотря на то, что еще въ царствованіе Екатерины II были предпринимаемы различныя мѣры къ поощренію здѣсь разведенія американскихъ сортовъ табака. По мнѣнію г-на Базинера, причина этому, главнымъ образомъ, заключается въ нашихъ климатическихъ условіяхъ, а также и во вкусѣ массы потребителей. Вотъ что говоритъ онъ по этому поводу:

«Средняя полоса Америки есть первоначальная родина табака; слѣдовательно, онъ принадлежитъ къ произведеніямъ теплаго и вмѣстѣ съ тѣмъ очень влажнаго климата, которыя въ континентальномъ или сухомъ климатѣ, съ быстрыми переходами температуры и низкою степенью влажности, не могутъ достигнуть своего полного и естественнаго развитія. Согласно съ тѣмъ, свойственный табаку ароматъ и пріятный чистый вкусъ его развиваются въ высшей степени на островахъ Западной Индіи, откуда мы получаемъ, какъ извѣстно, самые превосходные табакки. Послѣ нихъ считаются лучшими табакками разводимые въ приморскихъ штатахъ Сѣверной Америки, до 42° сѣверной широты: Виргинскіе, Мариландскіе и Коннектикутскіе, а потомъ уже слѣдуютъ табакки, разводимые въ западной Европѣ и въ Турціи.

«Климатъ Западной Индіи, какъ извѣстно, отличается какъ высокою и ровною температурою, такъ и чрезвычайною влажностью воздуха. Въ сказанныхъ же приморскихъ штатахъ Сѣверной Америки, лѣто, конечно, немногимъ только теплѣе, нежели въ средней полосѣ западной Европы, но вмѣстѣ съ тѣмъ весьма влажно. Турція пользуется температурою вышешю, нежели послѣднія страны, но уступаетъ имъ въ степени влажности. Вслѣдствіе того турецкій табакъ имѣетъ уже совершенно особенныя свойства, по которымъ онъ употребляется преимущественно въ крошеномъ видѣ, между тѣмъ какъ для сигаръ онъ не годится. Лѣто западной Европы, какъ относительно температуры, такъ и относительно влажности, уступаетъ

---

(\*) Въ 1860 году, въ Черниговской губерніи американскій и турецкій табакки высшихъ сортовъ разводились только въ Нѣжинскомъ уѣздѣ:

- 1) въ имѣніи г. Велпчки около . . . . . 500 пуд.
- 2) » » г. Гржимайло » . . . . . 216 »

и 3) Въ Сосницкомъ уѣздѣ въ с. Феськовѣ, у г. Ижевскаго, до 300 пуд., всего въ губерніи не болѣе 1 т. пуд. табака, который частью потреблялся мѣстными табачными фабриками, въ картузный табакъ и сигары, частью же отправлялся въ г. Ригу и Москву, на сигарныя фабрики Крафта и Нейслинда. Цѣна этому сорту табака, въ послѣднее 10-лѣтіе, не превышала 3-хъ руб. сереб. Въ заключеніе можно прибавить, что, не смотря на всѣ старанія табакочводовъ, воздѣлываемые у нихъ высшіе сорты табака имѣютъ какой-то особенный, ѣдкій и травянистый вкусъ, и развѣ только слѣды того аромата, который свойственъ заграничнымъ табаккамъ.

только немного лѣту упомянутыхъ странъ Сѣверной Америки, отличаея въ замѣнъ того продолжительностью теплої погоды. По этому понятно, что тамъ роятся табаки еще довольно доброкачественные. У насъ же, какъ въ Малороссіи, такъ и вообще въ Россіи, климатъ имѣеть совершенно противоположныя качества, отличаея своимъ континентальнымъ характеромъ, то есть быстрыми переходами температуры и очень низкою степенью лѣтней влажности воздуха; притомъ же лѣтомъ бывають по большей части ясные дни, еще болѣе увеличивающіе вредное вліяніе сухаго воздуха на растенія влажнаго климата. Вслѣдствіе того у насъ эти растенія созрѣвають преждевременно, не переработавъ надлежащимъ образомъ растительныхъ соковъ. Кто изъ насъ не имѣлъ случая видѣть, что даже свойственныя нашему краю растенія, какъ, напримѣръ, травы, въ сухое лѣто, часто уже въ половинѣ мая желтѣють, отчего сѣно получается безароматное. Такимъ же образомъ отъ вліянія сухаго климата пора созрѣванія табака ускоряется. Онъ быстро созрѣваетъ, или лучше сказать желтѣетъ, не дозрѣвъ, то есть не переработавъ надлежащимъ образомъ своихъ соковъ, а этому обстоятельству должно главнѣйше приписать недостатокъ аромата и особенный ѣдкій, какъ бы травянистый вкусъ его. Это подтверждается также опытомъ нашихъ табаководовъ, по которому у насъ получается гораздо ароматнѣйшій и лучшій обыкновеннаго табакъ, когда лѣтомъ, особенно во время созрѣванія табака, при ровной теплотѣ, бываетъ много пасмурныхъ дней, то есть когда у насъ климатическія явленія нѣсколько подходятъ подъ свойство влажнаго климата. Но такъ какъ подобныя лѣта рѣдко у насъ случаются, то въ Россіи табакъ перерождается постепенно до того, что въ немъ едва-ли остаются слѣды того ароматнаго и пріятнаго вкуса, который имѣлъ коренной сортъ. Такимъ же образомъ, опытомъ дознано, что для предупрежденія совершеннаго перерожденія табака, должно разводить его, по крайней мѣрѣ на каждый третій годъ, изъ новыхъ сѣменъ, получаемыхъ изъ-за границы.

«Если такимъ образомъ высшіе сорта табака, разводимые у насъ, ни какъ не могутъ соперничать съ табаками приморскихъ странъ, то въ замѣнъ того, въ производствѣ безароматныхъ и ѣдкихъ табачковъ, требуемыхъ простолюдинами, страны съ болѣе влажнымъ климатомъ не могутъ состязаться съ нами.

«Туземные простолюдины не требуютъ отъ табака никакого аромата, но за то—особенный ѣдкій вкусъ и тяжелый запахъ въ возможно высшей степени. Когда табакъ имѣеть эти свойства, то они называютъ его крѣпкимъ, между тѣмъ какъ самый крѣпкѣйша бакъ высшихъ сортовъ, какъ, напримѣръ, сортъ турецкаго табака, извѣстный и подъ и назвмѣъ *С амсона*,

имъ кажется не крѣпкимъ, хотя онъ крѣпостью своею часто даже превышаетъ тютюнъ. Слѣдовательно, подѣ словомъ крѣпости касательно тютюна должно разумѣть именно ѣдкость вкуса и тяжелый запахъ, свойственные особенно малороссійскому тютюну. Во всякомъ случаѣ достоинъ замѣчанія тотъ фактъ, что крестьяне пренебрегаютъ высшими сортами табака даже въ тѣхъ мѣстахъ, гдѣ таковые ими же воздѣлываются для продажи съ давнихъ временъ. Наружные же признаки доброкачественности тютюна суть тяжесть и толщина листьевъ, которые сверхъ того должны быть у шнураваго табака темно-коричневаго цвѣта; у рубанки же сколь можно болѣе зеленаго. У послѣдняго сорта листь имѣеть обыкновенно толщину порядочной опойки.

«Чѣмъ болѣе вышеозначенныя свойства, то есть ѣдкій вкусъ и тяжелый запахъ, развиты въ тютюнѣ, тѣмъ дороже платять за него, и слѣдовательно, тѣмъ онъ доброкачественнѣе. Поэтому улучшение тютюна имѣеть цѣлью развивать въ немъ свойства, которыя совершенно противоположны свойствамъ, требуемымъ отъ табаковъ высшихъ сортовъ. Изъ этого слѣдуетъ опять, что климатическія и почвенныя условія для разведенія хорошаго тютюна должны быть совершенно противоположны климатическимъ и почвеннымъ условіямъ, благоприятствующимъ производству хорошихъ табаковъ высшихъ сортовъ. И такъ, малороссійскій тютюнъ, какъ предметъ торговли, достоинствомъ своимъ всегда будетъ превышать на столько заграничный тютюнъ, на сколько заграничные табаки высшихъ сортовъ превышаютъ туземные табаки того же разряда; а потому малороссійскій тютюнъ, сдѣлавшись предметомъ нужды нѣсколькихъ милліоновъ людей, составляетъ произведеніе, тѣмъ болѣе важное и неоцѣненное, что въ обширномъ кругѣ своихъ потребителей онъ не долженъ бояться соперничества заграничныхъ табаководовъ. Напротивъ того, тютюнъ открылъ и проложилъ себѣ дорогу даже за предѣлы Россіи; изъ Риги ежегодно вывозится его за границу около 50,000 пудовъ, и очень вѣроятно, что, съ увеличеніемъ нашихъ торговыхъ сношеній съ полудикими народами сѣверной Азіи, число потребителей его еще болѣе увеличится (\*)».

Въ Черниговской губерніи, по офціальнымъ свѣдѣніямъ, замѣтнованнымъ изъ губернаторскихъ отчетовъ, простаго табака собиралось:

Въ 1853 году . . . . .	442,422 пуд.
» 1854 » . . . . .	616,757 »

---

(\*) Въ 1855 году, въ Кіевѣ въ первый разъ полученъ былъ заказъ изъ г. Кракова, купить 60,000 пудовъ панушнаго табаку для отправления въ Тріестъ, для матросовъ.

Въ 1855	»	.	.	.	.	.	.	.	700,759	пуд.
» 1856	»	.	.	.	.	.	.	.	248,393	»
» 1857	»	.	.	.	.	.	.	.	344,363	»
» 1858	»	.	.	.	.	.	.	.	331,601	»
» 1859	»	.	.	.	.	.	.	.	296,953	»
» 1860	»	.	.	.	.	.	.	.	292,787	»

Что составитъ около 3.270,000 пудовъ за послѣднія 8 лѣтъ, или около 400 тыс. пудовъ ежегоднаго сбора, который по уѣздамъ распредѣлялся такъ:

	Тютюну	Махорки	Всего.
Въ Сосницкомъ . .	200,000	—	200,000 пуд.
» Нѣжинскомъ . .	30,000	30,000	60,000 »
» Борзенскомъ . .	15,000	50,000	65,000 »
» Конотопскомъ . .	—	34,000	34,000 »
» Остерскомъ . .	—	10,000	10,000 »
<hr/>			
Итого . .	245,000	154,000	399,000 (1).

Мало полагаясь на достовѣрность вышеприведенныхъ цифръ, заимствованныхъ изъ официальныхъ источниковъ, намъ кажутся болѣе вѣроятными по этому предмету свѣденія табачныхъ комисіонеровъ рижскихъ купцовъ. По ихъ показаніямъ, до 1861 года, поступало въ торговлю, для отправки въ Ригу, одного шнуроваго табака ежегодно отъ 300 т. до 350 т. пудовъ (2).

Сверхъ сказаннаго количества, скучаемаго и отправляемаго въ Ригу зимою и въ другое время года, отправлялось изъ Черниговской губернии, въ гг. Варшаву (3), Минскъ, Могилевъ, г. Гомель (4) и другія, по крайней мѣрѣ ежегодно до 100 т. пудовъ; наконецъ, по показаніямъ Базинера, изъ Нѣжина и его окрестностей, для московскихъ фабрикантовъ Мусатова и Бостанжогло, отправлялось до 20 т. пудовъ шнуроваго табака, самаго легкаго сорта. Если прибавить къ этому количество потребляемаго табака на мѣстѣ, то общую цифру тютюна, производимаго въ Черниговской губерніи, до 1861 года, можно допустить, безъ большой погрѣшимости, до 500 т. пудовъ.

Хотя для опредѣленія количества собираемой по всей губерніи рубанки и

(1) Труды вольнаго экономическаго общества, июнь 1860 года, страница 487.

(2) Въ статьѣ г. Базинера цифра эта показана въ 300 т. пудовъ—стр. 17.

(3) Въ 1861 году, по требованію варшавскихъ купцовъ, въ Черниговской губерніи закуплено было до 60 т. пудовъ.

(4) По показаніямъ сосницкихъ торговцовъ, въ г. Гомель, на лѣтнюю ярмарку ежегодно отправлялось до 50 т. пудовъ тютюна.

махорки, положительных данных мы не имѣемъ, но если допустить, что въ одномъ Нѣжинскомъ уѣздѣ, по отзыву г. Буликова, мѣстнаго табачнаго торговца, се производилось до 200 т. пудовъ, то, конечно, можно полагать, что общій сборъ ея по всей губерніи доходилъ по крайней мѣрѣ до 300 т. пудовъ.

Слѣдовательно, во всей Черниговской губерніи производство табака простиралось до 800 т. пудовъ <sup>(1)</sup>, на сумму 650 тысячъ рублей серебромъ.

### О полевой и домашней обработкѣ табака.

#### *Выборъ земли подъ табакъ* <sup>(2)</sup>.

При выборѣ земли подъ табакъ обращается вниманіе: 1 на качество почвы и 2) на мѣстоположеніе, такъ какъ и то и другое имѣютъ большое влияніе на урожай и достоинство табака.

*Качество почвы.* Хотя простой табакъ можетъ быть разводимъ на всякой почвѣ, кромѣ болотной, однако нѣкоторые роды земель, какъ дознано по опыту, представляютъ особенныя удобства для разведенія на нихъ этого растенія. Сюда принадлежатъ земли охристыя, смѣшанныя съ известковымъ рухлякомъ, и земли легкія, нѣсколько песчаныя, съ природнымъ слоемъ чернозема. Для посадки табака обыкновенно избирается черноземъ, а иногда вмѣсто него употребляется супесокъ или земля сѣропесчаная (какъ, напримѣръ, въ нѣкоторыхъ мѣстахъ Сосницкаго уѣзда). Почвой, наиболѣе благоприятствующей достоинству и урожаю табака, считается здѣсь земля черноземная и мягкая, для производства же махорки, предпочитается обыкновенно глинистый черноземъ.

*Мѣстоположеніе.* Для предохраненія табака, какъ растенія, требующаго тепла, отъ сѣверныхъ вѣтровъ, стараются обыкновенно выбирать мѣста, закрытыя отъ сѣвера горами или лѣсомъ и наклонныя къ полудню. При выборѣ мѣста подъ посадку табака, стараются еще наблюдать и нѣкоторыя

(1) Въ жур. мин. гос. имущ. за 1852 годъ, общій сборъ табака по Черниговской губерніи показанъ въ 489 тыс. пудовъ, изъ коихъ:

виргинскаго . . . . .	4,000 пуд.
махорки . . . . .	160,000 »
тютюну . . . . .	325,000 »

Итого . . . . . 489.000 пуд.

(2) Важность табачной промышленности въ Черниговской губерніи заставляла насъ привести здѣсь въ подробности описаніе табаководства, занимая его изъ журнала мин. гос. имущ.,—хотя, собственно говоря, оно одинаково относится, какъ къ Черниговской, такъ и къ Полтавской губерніямъ.

другія условія. Земли, лежація близь воды, предпочитаютя всѣмъ другимъ, ибо табакъ требуетъ частой поливки, а отдаленность отъ воды, особенно въ случаѣ засухи, могла бы сдѣлать соблюденіе этого условія невозможнымъ, или по крайней мѣрѣ весьма затруднительнымъ. Кромѣ того, такъ какъ табакъ принадлежитъ къ числу растений, требующихъ большаго ухода, то стараются обыкновенно выбирать для его разведенія мѣста, близкія къ жилью. Поэтому табакъ сажается обыкновенно въ огородахъ, и только при недостаткѣ огородной земли, разводятъ его на поляхъ, но и въ этомъ случаѣ избираются по преимуществу поля, близкія къ жилымъ мѣстамъ.

### **Приготовленіе земли подѣ табакъ.**

#### *Удобреніе земли, назначенной подѣ табакъ.*

*Необходимость удобренія.* По опыту извѣстно, что земли жирныя и сильно удобренныя производятъ табакъ, хотя въ большомъ количествѣ, но грубый и крѣпкій; напротивъ, земли тощія и мало или вовсе неудобренныя, даютъ бѣдный сборъ листьевъ, но за то лучшаго сорта. Такъ какъ въ Черниговской губерніи производится табакъ по преимуществу низшаго сорта, то и удобреніе считается почти повсемѣстно необходимымъ (1). Вообще удобреніе земель, назначенныхъ подѣ табачныя плантаціи, тѣмъ необходимо, что табакъ, такъ какъ онъ сажается постоянно на одномъ и томъ же мѣстѣ, могъ бы истощать землю, если бы силы ея не были обновляемы время отъ времени (2).

*Различныя роды удобренія.* Свойство удобренія имѣетъ большое вліяніе на урожай и достоинство табака, но въ Черниговской губерніи на это мало обращаютъ вниманія и по большей части удобряютъ чѣмъ случится, безъ соблюденія особенныхъ правилъ, стараясь только употреблять навозъ, уже совершенно перегорѣвшій. Вообще, по мѣстнымъ отзывамъ, лучшимъ удобреніемъ считается: для курительнаго табака — коровій пометъ, а для нюхательнаго-овечій. Лошадиный навозъ считается также хорошимъ; но замѣчаютъ, что во время засухи табакъ выгораетъ на немъ скорѣе, чѣмъ

---

(1) Въ нѣкоторыхъ мѣстахъ, впрочемъ чрезвычайно рѣдко, обходятся и безъ удобрения, а именно на земляхъ, которыя самы по себѣ плодородны и лежатъ въ низменныхъ мѣстахъ.

(2) Впрочемъ, относительно истощенія земли табакомъ, сравнительно съ другими растеніями, показанія весьма разнорѣчны. По словамъ однихъ, табакъ истощаетъ землю болѣе всѣхъ другихъ растеній; по словамъ другихъ, въ половину менѣе противъ пеньки, и вдвое болѣе противъ свекловицы; по словамъ третьихъ, на оборотъ, т. е. въ половину менѣе противъ свекловицы и вдвое болѣе противъ пеньки.



на коровьемъ или овечьемъ. Золу считаютъ вредной для удобренія подъ табакъ и потому вовсе не употребляютъ.

*Количество удобренія.* Смотря по свойству земли и по средствамъ плантаторовъ, количество удобренія бываетъ весьма различно. Вообще полагаютъ, что табакъ истощаетъ сѣропесчаную землю года черезъ два, а черноземную черезъ три и болѣе. Поэтому, кромѣ первоначальнаго удобренія (при самомъ назначеніи земли подъ плантаціи), оно производится постоянно на сѣропесчаной землѣ черезъ каждые два года, а на черноземной, смотря по ея достоинству, черезъ три, четыре и даже шесть лѣтъ. Число возовъ, вывозимыхъ на десятину, бываетъ чрезвычайно различно; иногда вывозится только 100, иногда 500, иногда 1,000, а у нѣкоторыхъ хозяевъ даже до 1,500. Величина возовъ бываетъ также неодинакова. По отзывамъ однихъ хозяевъ, если земля удобряется каждые два года, то достаточно вывезти въ первый разъ 1,000 возовъ, въ пару воловъ каждый, на десятину, а впоследствии вывезти (если земля черноземная) по 500 возовъ и менѣе (1). Другіе хозяева находятъ нужнымъ, при удобреніи земли черезъ каждые три года, вывезти по 1,000 или по 1,200 возовъ на десятину, такъ, чтобы укрыть землю навозомъ вершка на два (2).

*Паханіе и бороненіе земли подъ табакъ.* Паханіе земли, назначенной подъ табакъ, у лучшихъ хозяевъ производится три раза; въ первый разъ осенью, на зиму; во второй разъ по вскрытіи снѣговъ, весною, т. е. въ первыхъ или послѣднихъ числахъ апрѣля; и въ третій разъ передъ самою садкою табака; послѣднее паханіе производится, смотря потому, когда поспѣетъ расада,—черезъ двѣ или черезъ три недѣли послѣ втораго, т. е. въ началѣ или концѣ мая, и никакъ не позже первыхъ чиселъ іюня. Въ нѣкоторыхъ мѣстахъ ограничиваются двукратною вспашкою, сначала по открытіи весны и потомъ во время посадки табака. Самыя обыкновенныя орудія, употребляемыя при паханіи, суть малороссійская соха и простой плугъ. Бороненіе земли, назначенной подъ табакъ, у большей части хозяевъ, считается также необходимымъ, особенно въ тѣхъ случаяхъ, когда земля плотна (что бываетъ обыкновенно послѣ затопшенія). Боронятъ по большей части два раза, сначала тотчасъ послѣ втораго паханія и потомъ тотчасъ послѣ третьяго. Въ нѣкоторыхъ мѣстахъ земля боронится только одинъ разъ, а именно послѣ третьей вспашки. Паровыхъ грядъ подъ та-

---

(1) Въ возѣ навоза можно считать отъ 10 до 15 пудовъ.

(2) По словамъ волостнаго старшины м. Мѣны, С. Назаренки, хорошо перегорѣлаго навоза на черноземную десятину достаточно отъ 400 до 600 возовъ. Журналъ черниговскаго губернскаго статистическаго комитета, 1863 года, № 15.

бакъ въ Малороссіи не готовятъ, а дѣлаютъ простыя гряды, или же (что бываетъ чаще) проводятъ по землѣ бороздки немного глубже вершка на разстояніи отъ  $\frac{3}{4}$  до 1 аршина, и въ эти бороздки рассаживаютъ табакъ.

### Выборъ сѣменъ и посѣвъ табачной расады.

*Время посѣва расады.* Чѣмъ ранѣе сѣется расада, тѣмъ ранѣе можно начать и высаживаніе табачныхъ кустовъ на плантаціи, а слѣдовательно тѣмъ скорѣе поспѣваетъ табакъ и тѣмъ вѣрнѣе можетъ быть онъ предохраненъ отъ осеннихъ морозовъ. Поэтому, въ Черниговской губерніи нѣкоторые хозяева стараются сѣять расаду на зиму; но это дѣлаютъ весьма немногіе, а по большей части посѣвы расады дѣлаются весною, тотчасъ по вскрытіи снѣговъ и по оттаяніи земли, т. е. въ послѣднихъ числахъ марта или въ началѣ апрѣля. Иногда сѣютъ расаду въ первыхъ числахъ или серединѣ марта; такіе посѣвы считаются весьма ранними, и для предохраненія ихъ отъ холода принимаются особыя предосторожности (см. ниже).

*Выборъ сѣменъ.* Обновленіе сѣменъ, содѣйствующее, какъ извѣстно, постоянному сохраненію первоначальнаго достоинства табака, почти неизвѣстно здѣсь и, какъ кажется, вовсе не считается нужнымъ для табака низшихъ сортовъ. Хозяева мѣняютъ сѣмена очень рѣдко, почти никогда, если только они хорошаго качества. Покупаются они также весьма рѣдко; по большей части употребляются свои, отъ послѣдняго урожая. Въ нѣкоторыхъ мѣстахъ, даже тѣ хозяева, которые вновь заводятъ плантаціи, не покупаютъ сѣмянъ, а берутъ ихъ безденежно у сосѣдей. Собираются табачныя сѣмена осенью, у внимательныхъ хозяевъ оставляются для этого самые лучшіе корни табака, что обозначается тѣмъ, когда табачный стебель имѣетъ надлежащую толстоту, форму не круглую, а какъ будто граненую, и листья особенной плотности, темнозеленаго цвѣта. Сѣмена стараются избирать совершенно зрѣлыя и не поврежденные.

*Рощеніе сѣменъ.* Для ускоренія всхода табачныхъ сѣмянъ, совѣтуютъ растить ихъ за нѣсколько дней до посѣва, для чего сѣмена, назначенныя для посѣва, мочатся прежде всего въ теплой водѣ, до тѣхъ поръ, пока не пущатъ ростковъ.

*Способъ посѣва сѣменъ.* Для охраненія по возможности табачныхъ всходовъ отъ вліянія весеннихъ морозовъ, расада, особенно въ случаѣ ранняго посѣва, сѣется въ парникахъ, гдѣ она не только безопаснѣе, но и скорѣе вырастаетъ. Парники эти устраиваются обыкновеннымъ образомъ, т. е. дѣлаются паровыя гряды, плотно окутываются двумя деревянными срубам и закрываются сверху плотно пригоняемыми стеклянными рамами, нѣсколько

наклоненными къ югу. Эту предосторожность, впрочемъ, соблюдаютъ только лучшіе хозяева; большая же часть плантаторовъ, особенно въ случаѣ поздняго посѣва, ограничивается обыкновенными грядами; эти гряды дѣлаются обыкновенно въ огородахъ или вообще въ какомъ либо отдѣльномъ мѣстѣ, на землѣ, которую стараются взрыхлить сколько возможно лучше; они имѣютъ не болѣе аршина въ ширину, для того, чтобы удобнѣе было полоть разсаду. Иногда не дѣлаютъ даже и грядъ, а просто проводятъ по землѣ прямыя линіи, ралою съ тремя зубцами, и въ проведенныхъ такимъ образомъ линіяхъ разсѣваютъ сѣмена. Во избѣжаніе тѣснаго посѣва, весьма возможнаго по причинѣ малости табачныхъ сѣмянъ, сѣмена эти смѣшиваются обыкновенно съ землею и сѣются въ разбросъ. Для подсадки погибшихъ кустовъ, высѣвается обыкновенно нѣсколько золотниковъ запасной расады.

*Уходъ за табачной расадой.* Уходъ за посѣянной расадой ограничивается здѣсь: 1) поливаніемъ ея, которое повторяется, при холодной и пасмурной погодѣ, два черезъ два, а при теплой и ясной—ежедневно, кромѣ дождливыхъ дней; 2) пропальваніемъ сорныхъ травъ, начинающимся съ того времени, какъ посѣянные сѣмена пронзростутъ въ порядочныхъ стебелькахъ, и повторяющимся два раза, и наконецъ, 3) разрѣженіемъ слишкомъ часто посѣянной расады, что дѣлается черезъ мѣсяць по ея всходѣ, посредствомъ прорыванія густыхъ мѣстъ, и совершеннаго выбрашиванія излишнихъ ростковъ.

### Пересаживаніе расады на плантацію.

*Время пересаживанія расады.* Пересаживаніе расады на плантацію начинается обыкновенно тогда, когда стебель выйдетъ изъ земли верхка на  $1\frac{1}{2}$  и будетъ имѣть до 6 листевъ (что бываетъ черезъ 6, 8, а иногда 10 недѣль послѣ посадки), если при томъ уже установилась теплая погода и можно надѣяться на прекращеніе морозовъ. Поэтому, пересаживаніе расады начинается всего чаще въ половинѣ или концѣ мая, а иногда въ первыхъ числахъ іюня. Для пересадки стараются избирать дождливый или, по крайней мѣрѣ, пасмурный день; если же погода стоитъ ясная и сухая, то считается необходимымъ полить, при самой посадкѣ, плантацію изъ ведеръ и леекъ. Расада выкапывается изъ земли съ утра, хранится въ теченіе дня въ коробкахъ на погребкахъ и садится уже вечеромъ, начиная съ 4-го часа. Растенія, испортившіеся или неприжившіеся, немедленно замѣняются другими, для чего и употребляется запасная расада.

*Число табачныхъ кустовъ, сажаемыхъ на десятину.* Относительно стат. опис. черниговской губ. 15

числа табачныхъ кустовъ, сажаемыхъ на десятинѣ, поступаютъ весьма не одинаково. Иногда на десятину садится 15,000, иногда 18,000, иногда 30,000, въ нѣкоторыхъ мѣстахъ около 40,000, въ иныхъ до 80,000 кустовъ (\*). При этомъ обращается вниманіе на различіе сортовъ табака: махорка и рубанка садятся рѣже, а бакунъ чаще. Вообще между кустами оставляется разстояніе въ 5, 6, иногда и 8 вершковъ. По словамъ одного опытнаго плантатора, на каждую квадратную сажень садится обыкновенно 49 кустовъ; но изъ этой цифры нельзя вывести правильнаго заключенія относительно десятины, потому что между табачными грядами, на каждыя пять сажень, пускается дорожка, шириной въ  $1\frac{1}{2}$  аршина; при томъ же въ этомъ отношеніи рѣдко соблюдается совершенная отчетливость.

*Уходъ за табакомъ на плантаціи.* Уходъ за табакомъ, до совершенной его зрѣлости, ограничивается: 1) поливаніемъ плантаціи; 2) пропалываніемъ и подбивкою табачныхъ кустовъ, и 3) отламываніемъ верхушекъ и пасынкованіемъ.

*Поливаніе плантаціи.* Кромѣ полвки плантаціи, производимой немедленно по пересадкѣ на нее табака (см. выше), поливаніе производится еще, у хорошихъ хозяевъ, въ теченіе 2 или  $2\frac{1}{2}$  недѣль, или до тѣхъ поръ, пока расада не примется, по два раза въ день, утромъ и вечеромъ, за исключеніемъ дней дождливыхъ. Другіе хозяева поливаютъ плантацію рѣже, сообразуясь съ состояніемъ погоды, съ своими средствами и съ разстояніемъ плантаціи отъ рѣки или колодца. Во время бездождія поливка производится у нихъ въ теченіе 3, 4, 5 и 6 дней, а въ дождливое время еще менѣе, притомъ у иныхъ два раза въ день, у другихъ только одинъ разъ, по вечерамъ. Напускной поливы здѣсь не употребляютъ, ограничиваясь ручною, пользуясь той водою, которая имѣется по близости, или привозною, или приносяю съ колодцевъ. Въ сухую весну, необходимость поливанія составляетъ самое большое затрудненіе въ обработкѣ табака.

### **Пропалываніе и подбивка табачныхъ кустовъ.**

Полотье или подбивка плантаціи, для истребленія сорныхъ травъ, начинается обыкновенно спустя 2 или  $2\frac{1}{2}$  недѣли послѣ пересадки табака. Ручное полотье предпочитается иногда «подмотыживанію» и пропашкѣ, особенно въ тѣхъ случаяхъ, когда растеніе еще нѣжно, а травы около него много. Орудіе, употребляемое обыкновенно для подмотыживанія, есть желѣзная лопатка, называемая сапой или мотыгой; отъ этого и самое дѣйствіе на-

---

(\*) Смотри журн. черниговскаго статистическаго комитета, № 15, 1863 г., стр. 3.

зывается иногда *сапованіємъ*. Этою сапою земля взрыхливается около корня каждого стебелька, что особенно важно для лучшаго произрастанія табака. По словамъ нѣкоторыхъ хозяевъ, невозможно опредѣлить: какъ часто нужно повторять это дѣйствіе; но всякій разъ, какъ земля затвердѣетъ, и особенно, если послѣ дождя настанутъ жаркіе дни, такое взрыхливаніе необходимо. Другіе хозяева говорятъ, что подбивать и окучивать табачные кусты должно непремѣнно каждыи двѣ недѣли. Въ различныхъ мѣстахъ поступаютъ въ этомъ отношеніи различно: въ дождливое лѣто табакъ лучшаго достоинства подбиваютъ отъ 4-хъ до 7 разъ; худшаго отъ 4-хъ до 2-хъ, а въ обыкновенное лѣто ограничиваются и меньшимъ числомъ повтореній этого дѣйствія.

### Отламываніе верхушекъ и пасынкованіе.

Какъ скоро табакъ начинаетъ выкидывать цвѣточные почки (что бываетъ обыкновенно въ іюлѣ мѣсяцѣ), то верхушки кустовъ, за исключеніемъ тѣхъ, которые оставлены на сѣмена, немедленно сламываются. Это дѣлается для того, чтобы остановить дальнѣйшій ростъ цвѣта, и обратить растительные соки въ листья, которые чрезъ это дѣлаются толще, крѣпче и тучнѣе. Для той же цѣли дѣлается и пасынкованіе, т. е. обламываніе боковыхъ отростковъ и пасынковъ, которые являются вслѣдъ за обламываніемъ цвѣточныхъ почекъ. Пасынкованіе у лучшихъ хозяевъ производится безпрестанно, почти ежедневно, по мѣрѣ того, какъ табакъ пускаетъ отъ себя новые отростки, но по большей части это дѣлается только три раза въ лѣто, въ первый разъ въ началѣ іюля, какъ только явятся надъ листьями ростки, во второй разъ въ половинѣ этого мѣсяца, а въ третій разъ въ концѣ его или въ началѣ августа. Въ тѣ же сроки происходитъ и отламываніе лишнихъ листьевъ, при чемъ на стволѣ, смотря по его крѣпости, по сорту табака и по величинѣ листьевъ, оставляется не одинаковое число послѣднихъ. Лучшіе хозяева оставляютъ не болѣе пяти листьевъ, но, по большей части, для махорки и рубанки оставляется отъ 4 до 7, а для бакуна отъ 6 до 10 и даже до 12, но не болѣе.

*Обстоятельства, вредящія табуку на плантаціи.* Табуку на плантаціи, какъ испытано, вредятъ съ одной стороны атмосферическія условія, съ другой — вредныя растенія и насѣкомыя.

Въ атмосферическомъ отношеніи, для урожая и достоинства табака необходима благоприятная и умѣренная погода, не слишкомъ дождливая и не слишкомъ жаркая. Для этого растенія весьма вредны излишніе жары, равно какъ и излишніе холода, — лѣто слишкомъ сухое, равно какъ и

лѣто слишкомъ мокрое; впрочемъ, по словамъ нѣкоторыхъ хозяевъ, послѣднее лучше перваго, ибо въ случаѣ засухи получается листъ мелкій и слабый; напротивъ, въ мокрое лѣто, табакъ произрастаетъ лучшаго достоинства, если только не захватятъ его осенніе морозы. По словамъ другихъ хозяевъ, мокрое лѣто вредно для табака на низменныхъ мѣстахъ, а сухое на высокихъ, отъ засухи табакъ дѣлается тощимъ, а отъ мокроты *стекаетъ*, т. е. листъ дѣлается тонокъ и табакъ теряетъ крѣпость и вѣсъ. Въ числѣ обстоятельствъ, вредящихъ табаку на плантаціи, указываютъ также на ранніе морозы, бури, градъ и росу. Особенно терпятъ табакъ отъ морозовъ; будучи захваченъ ими, онъ или вовсе пропадаетъ, или дѣлается ломкимъ и теряетъ крѣпость. Морозы вредны для всѣхъ сортовъ табака; впрочемъ, всего легче переносятъ ихъ махорка, по причинѣ большей толщины листьевъ; всего же менѣе можетъ ихъ переносить табакъ виргинскій.

Изъ растений и насѣкомыхъ, урожаю и достоинству табака вредятъ всего болѣе: такъ называемый волчець, растеніе, растущее около табачныхъ корней; земляные раки и земляные бѣлые черви, подѣдающіе корень. Къ истребленію ихъ не употребляется никакого средства; стараются только испорченный въ корнѣ стебель табака замѣнить другимъ, вновь посаживаемымъ.

### Уборка табака съ плантаціи.

*Признаки крѣпости табачныхъ листьевъ.* Для полученія табака хорошаго достоинства необходимо собирать листья совершенно созрѣвшіе; недозрѣвшіе или перезрѣвшіе листья считаются одинаково негодными; поэтому точное знаніе признаковъ зрѣлости считается весьма важнымъ. Созрѣвшимъ табакомъ признается тотъ, листъ котораго: 1) не сгибается, а при сгибѣ дѣлается хрупокъ и даже отъ малаго наклона ломается (трескается); 2) дѣлается толстѣе и твердѣе; 3) если первые отъ корня листья и жилки начинаютъ желтѣть, если табакъ изъ свѣтлозеленаго цвѣта переходитъ въ темнозеленый, а также если на немъ показывается, когда смотрятъ на него противъ солнца, пятна желтаго или темнобураго цвѣта, и 4) если образуется на немъ какъ будто красная нить. Кромѣ того, по словамъ нѣкоторыхъ хозяевъ, нужно, для испытанія зрѣлости табака, сдавить табачный листъ между пальцевъ; если онъ упругъ и мало вынуждаетъ слизи, то, значитъ, табакъ поспѣлъ. Время зрѣлости табака зависитъ отъ времени его посѣва и отъ многихъ условій. Если условія эти благоприятны, то табакъ созрѣетъ черезъ три мѣсяца послѣ посадки, именно

въ концѣ іюля или въ началѣ августа, а иногда и въ срединѣ послѣдняго мѣсяца.

*Время и способъ собираиія табачныхъ листьевъ.* Уборка табака дѣлается двойнымъ образомъ: или посредствомъ отламыванія листьевъ, или посредствомъ срѣзыванія цѣлыхъ кустовъ подъ корень. Первый способъ употребляется для табаковъ виргинскаго и простаго инуроваго, второй для рубанки и махорки. Отламываніе листьевъ производится не въ одно время, но по мѣрѣ ихъ созрѣванія и по большей части повторяется три раза: во первыхъ, въ началѣ іюля, послѣ перваго пасынкованія и обламыванія верхушекъ, при чемъ срѣзываются преимущественно нижнія листья, для того, чтобы дать ходъ воздуху; во вторыхъ, въ половинѣ этого мѣсяца, послѣ втораго пасынкованія, и въ третьихъ, въ началѣ или половинѣ августа, черезъ недѣлю послѣ 3-го пасынкованія. Послѣдній сборъ считается обыкновенно самымъ лучшимъ.

Что же касается до срѣзыванія цѣлыхъ кустовъ, то оно дѣлается обыкновенно въ одно время, — въ первыхъ числахъ августа, въ случаѣ ранняго посѣва, и въ срединѣ или въ концѣ этого мѣсяца, если табакъ посаженъ поздно. Такъ какъ не всѣ кусты дозрѣваютъ въ одно время, то прежде всего выбираются спѣлѣйшіе корни, а потомъ уже рубится весь табакъ заурядъ. Срубаются же кусты подъ самый корень, топоромъ.

*Собираніе табачныхъ стволовъ и сѣмянъ.* Кромѣ листьевъ, собираются еще иногда табачныя сѣмена и стволы. Каждый плантаторъ оставляетъ обыкновенно у себя нѣсколько лучшихъ кустовъ, для полученія сѣмянъ на посѣвъ; съ нихъ не сламываются, какъ съ другихъ, верхушки съ цвѣтомъ. Признакомъ зрѣлости табачныхъ сѣмянъ признается каштановый ихъ цвѣтъ. При уборкѣ ихъ поступаютъ слѣдующимъ образомъ: сѣмянные вѣтки срѣзываются, связываются въ пучки и вывѣшиваются недѣли на двѣ въ сухомъ мѣстѣ. Потомъ сѣмена очищаются и хранятся въ мѣшечкахъ, также въ сухомъ мѣстѣ. Собираются они только для посѣва; масла изъ нихъ не выжимаютъ потому, что въ пищу оно не годится, а для освѣщенія, по причинѣ сильной копоти, также неудобно. Впрочемъ, крестьяне иногда, хотя и весьма рѣдко, выжимаютъ изъ собранныхъ въ небольшомъ количествѣ сѣмянъ масло, для освѣщенія имъ своихъ избъ.

Что касается до табачныхъ стволовъ, то въ нѣкоторыхъ мѣстахъ они вовсе не собираются, а если собираются, то остаются безъ всякаго употребленія или выбрасываются въ навозъ. Въ другихъ мѣстахъ, напротивъ, изъ нихъ стараются извлечь пользу; въ такомъ случаѣ ихъ оставляютъ на плантаціи въ теченіе всей зимы, а весною собираютъ, разрѣзываютъ каждый стволъ вдоль на 2 или на 4 части; части эти связываютъ въ пуч-

ки, сушатъ и употребляютъ: или на золу для приготовленія щелока, или для топки печей въ жилыхъ избахъ. Иногда стволы эти продаются хозяевами торговцамъ, что, впрочемъ, случается довольно рѣдко. Въ Нѣжинскомъ уѣздѣ изъ нихъ выдѣлываютъ такъ называемые «нѣжинскіе корешки».

### Домашняя отдѣлка табачныхъ листьевъ.

*Броженіе и сушка табака.* Въ отношеніи броженія и сушки соблюдается нѣкоторое различіе между бакуномъ и шнуровымъ табакомъ съ одной стороны и рубанкою и махоркой—съ другой. Различіе это состоитъ въ слѣдующемъ:

При обдѣлкѣ простаго шнуроваго табака, табачные листья, немедленно по отломкѣ ихъ отъ стеблей, кладутся небольшими кучами на плантаціи и вслѣдъ за тѣмъ нанизываются большими желѣзными иглами на пеньковые шнуры, имѣющіе длины отъ 7 до 9 аршинъ; шнуры эти развѣшиваются на самыхъ табачныхъ стебляхъ, въ огородахъ, и оставляются въ этомъ положеніи до тѣхъ поръ, пока табакъ совершенно не высохнетъ, для чего, смотря по погодѣ, требуется обыкновенно отъ 2 до 4 недѣль. По совершенной высушкѣ, шнуры съ табакомъ снимаются, сносятся въ сарай и развѣшиваются по кровлѣ такимъ образомъ, чтобы ихъ могъ продувать сквозной вѣтеръ. Въ сараяхъ они висятъ обыкновенно два мѣсяца, съ половины сентября до половины ноября, послѣ чего приступаютъ уже къ укладкѣ ихъ въ папуши.

При обдѣлкѣ рубанки и махорки поступаютъ слѣдующимъ образомъ: стебли срѣзываютъ подъ самый корень, для чего избираютъ теплую и ясную погоду; срѣзываютъ ихъ обыкновенно днемъ, когда сильно печетъ солнце, и въ такомъ количествѣ, какое можно успѣть на другой день съ утра нанизать и повѣсить. Срубленные стебельки оставляютъ на плантаціи въ теченіе нѣсколькихъ часовъ, по большей части до вечера, а иногда и на цѣлую ночь; въ продолженіи этого времени листья достаточно завянуть, для того, чтобы не ломаться при перевозкѣ ихъ въ сарай. Послѣ этого стебли складываются въ небольшія кучи и оставляются на плантаціи также на нѣсколько часовъ и не долѣе, какъ на полсутки, для того, чтобы произвести въ листьяхъ нѣкоторую влагу; нѣкоторые же хозяева уносятъ эти стебли въ сушильню и тамъ уже складываютъ ихъ въ кучи для броженія; когда табакъ начнетъ согрѣваться, то верхній слой перекладываютъ внизъ, а нижній на верхъ; послѣ этого онъ снова начинаетъ согрѣваться и получаетъ мало-по-малу желтоватый цвѣтъ; впрочемъ, ему не даютъ сильно согрѣться и какъ скоро замѣтятъ, что онъ согрѣлся уже достаточно, то



разбираютъ его и развѣшиваютъ. Для этого срубленные стебли или нанизываются на тоненькія деревянныя иглы (прутики), или же связываются шнурами въ пучки, отъ 5 до 10 корней въ каждый. Палки имѣютъ обыкновенно 1 аршинъ длины, на каждую палку нанизывается столько стеблей, сколько можно, но стараются оставить между ними промежутки, для того, чтобы они не могли согрѣться. Въ этомъ видѣ они развѣшиваются въ тотъ же день въ сараяхъ, на жердяхъ, для просушки, и остаются въ нихъ до тѣхъ поръ, пока всѣ стебли не завянутъ, такъ что въ нихъ не остается ни малѣйшей свѣжести и табакъ получаетъ надлежащій запахъ. Послѣ этого листья отдѣляются отъ стеблей, выправляются и укладываются въ папуши.

Сушится табакъ обоюго рода по большей части въ сараяхъ и сушильняхъ, закрытыхъ отъ дождя, солнца и вѣтра, или же подъ навѣсомъ. Сарая эти бываютъ обыкновенно крытые и плетеные; ихъ стараются устраивать такъ, чтобы воздухъ не былъ слишкомъ спертъ, ибо въ такомъ случаѣ стебель можетъ пустить пасынки, что значительно вредитъ крѣпости табака. Крестьяне рѣдко строятъ особые сараи, но, по большей части, развѣшиваютъ табакъ по наружнымъ стѣнамъ избъ, или же на чердакахъ.

*Укладка табака въ папуши или кипы.* Когда табакъ совершенно высохнетъ, то происходитъ укладка его въ папуши. Бакунъ обыкновенно укладывается въ концѣ ноября или въ началѣ декабря, а рубанка и махорка раньше, въ сентябрѣ или октябрѣ. Папуши стараются укладывать какъ можно правильнѣе, при чемъ листья сортируются по ихъ величинѣ. Папуши шнуроваго и виргинскаго табака связываются тѣми же шнурами, на которыхъ они были нанизаны, а папуши махорки и рубанки корешкомъ табачнаго же листа, очищеннымъ отъ залежи.

Кромѣ того, употребляются для связыванія конопля, хмѣль и толстыя нитки. Папуши махорки и рубанки, содержащія въ себѣ обыкновенно отъ 10 до 12 листьевъ каждая, складываются въ кипы, изъ коихъ каждая имѣетъ отъ 10 до 100 пудовъ. Папуши шнуроваго табака имѣютъ вѣса отъ 4 до 8 пудовъ и складываются въ кипы вѣсомъ отъ 500 до 2,000 пудовъ. Сложенный въ кипахъ табакъ подвергается вторичному броженію и получаетъ отъ этого темно-коричневый цвѣтъ. Въ кипахъ онъ хранится до тѣхъ поръ, пока не явятся покупатели и тогда перекладывается уже самими торговцами въ связки различной величины. Махорку связываютъ обыкновенно въ пятипудовые рогожныя кули, а прочіе сорта въ 5, 10 и 20 фунтовые.

Особенныхъ мѣръ для предупрежденія броженія и самовозгоранія, въ окончательномъ уложенномъ табакѣ, не принимается, кромѣ того, что ста-

раются укладывать табакъ, уже вполне высохшій, постоянно за нимъ смотреть, и, въ случаѣ, если онъ начнетъ слишкомъ соргѣваться, разбираютъ кипу и перекладываютъ.

Табакъ продаютъ или тотчасъ по окончаніи его обдѣлки, или же даютъ ему вылежаться. Это зависитъ отъ пріѣзда и требованія купцовъ. Если они пріѣзжаютъ тотчасъ по окончаніи обдѣлки табака и предлагаютъ за него сходную цѣну, то имъ немедленно и продаютъ его; въ противномъ случаѣ, оставляютъ его до слѣдующаго года. Табакъ всѣхъ сортовъ, если онъ хорошо и своевременно обдѣланъ, можетъ пролежать безъ вреда отъ 5 до 10 лѣтъ, съ потерю однако въ вѣсѣ до  $\frac{1}{3}$  части. Вообще, хотя вылежавшійся табакъ крѣпче новаго и по этой причинѣ предпочитается потребителями, но такъ какъ отъ долговременнаго лежанія теряетъ въ вѣсѣ, дѣлается суше и трется, то купцы охотно берутъ новый. Крестьяне рѣдко даютъ табакъ вылежаться и предпочитаютъ всегда продать его немедленно по обдѣлкѣ, хотя бы и за несходную цѣну.

### О цѣнности обработки табака и количествѣ выручки.

*Количество труда, необходимаго для обработки табака.* Какъ полевой, такъ и домашней обработкой табака занимаются преимущественно женщины и дѣти. Работники мужескаго пола употребляются только для вспашки и вообще приготовленія земли; кромѣ того, они участвуютъ иногда, въ случаѣ необходимости сиѣшной работы, въ сборѣ и развѣшиваніи табачныхъ листьевъ. Всѣ остальные работы, особенно же полотье, сборъ листьевъ, визаніе ихъ и развѣшиваніе, производятся работниками женскаго пола; въ пособіе женщинамъ, особенно для пасынкованія и укладки табака въ напуши, участвуютъ иногда и дѣти, начиная отъ 12 или даже отъ 10 лѣтъ.

Опредѣлить число работниковъ, необходимое для обработки десятины табака, весьма трудно. Во первыхъ, число это мѣняется со дня на день; есть дни, когда требуется не болѣе одного работника, и есть дни, особенно при окончаніи обработки, т. е. при сборѣ табака и сложеніи его въ напуши, когда употребляется не менѣе 30 и даже 40 рабочихъ; во вторыхъ, точное исчисленіе рабочихъ дней затрудняется тѣмъ, что иногда, напримѣръ при полотьѣ табачной плантаціи, работница посвящаетъ работѣ не весь свой день, а только нѣсколько часовъ; остальное же время употребляется на другія занятія. Наконецъ, самое важное затрудненіе состоитъ въ томъ, что какъ помѣщики, такъ и крестьяне, обрабатывая табакъ не наймомъ, а барщиною (до 1862 г.), или семейными рабочими

силами, не знают сами съ точностію количества рабочихъ силъ, употребляемыхъ при обработкѣ извѣстнаго участка земли. Притомъ же въ различныхъ хозяйствахъ употребляются различные способы обработки табака, а потому и самое количество работы бываетъ весьма не одинаково. Изъ этого видно, что при исчисленіи количества труда, необходимаго для обработки табачно-ї десятины, должно довольствоваться указаніями приблизительными, и не искать въ нихъ совершенной точности.

Руководствуясь такими приблизительными указаніями, можно предположить, что для обработки десятины табака требуется, среднимъ числомъ, слѣдующее количество рабочихъ силъ:

	Число рабочихъ:		Подводныхъ дней: Паракопныхъ или параволовыхъ.
	Мужескаго.	Женскаго.	
1. Для уваживанія земли . . .	10	—	10
2. » двукратнаго паханія и бр- роненія . . . . .	6	—	6
3. » посадки табака . . . . .	—	15	—
4. » полвки . . . . .	—	15	—
5. » троекратнаго полотья . . . . .	—	30	—
6. » троекратнаго пасынкова- нія . . . . .	—	30	—
7. » сбора листьевъ, низанія и развѣшиванія ихъ на стебляхъ . . . . .	—	50	—
8. » переноса табака въ са- ран и развѣшиванія его въ нихъ . . . . .	—	10	—
9. » сложенія въ папуши и и укладки въ кшы . . . . .	—	60	—
Итого . . . . .	16	210	16

**Цѣнность труда, необходимаго для обработки табака.**

Работы, необходимыя для обработки табака, производилсь у помѣ- щиковъ по большей части барщиною, а у крестьянъ семейными рабочими силами. Только въ случаѣ недостатка этихъ средствъ и обширности план- таціи, прибѣгали къ найму. Кромѣ того, крестьяне отдають иногда землю свою сосѣдямъ подъ табачную плантацію, на правахъ половничества. На- емная цѣна бываетъ различна, по различію мѣстъ и обстоятельствъ.

Среднимъ числомъ можно принять, что наемная цѣна взрослога работника составляетъ 25 коп. сер. въ день, взрослой работницы 15; а дѣтей 5 к. сер.; примѣняя эти цифры къ сдѣланному выше расчету о числѣ рабочихъ дней, можно придти къ слѣдующему выводу, относительно цѣнности труда, необходимаго для обработки табачной десятины.

16 рабочихъ дней мужескихъ, работающихъ на своемъ скотѣ, по 25 коп. серебр. въ день, составятъ 4 руб. серебр.; 210 рабочихъ дней женскихъ, по 15 коп. въ день,—31 руб. 50 коп. Но такъ какъ въ расчетѣ, который сдѣланъ выше, не принято въ соображеніе того, что женщинамъ весьма часто помогаютъ дѣти, то для исправленія этой ошибки необходимо предположить, что изъ означенныхъ 210 рабочихъ дней около половины приходится на дѣтей, и что, слѣдовательно, для опредѣленія цѣны каждаго дня должно взять среднее количество между цѣною рабочаго дня женщины и несовершеннолѣтняго работника, а именно 10 коп. сер. Такимъ образомъ, означенные 210 рабочихъ дней будутъ стоить только 21 руб. серебр. А слѣдовательно, вся цѣнность труда, необходимаго для обработки десятины табака, будетъ составлять, приблизительно, до 25 рублей серебромъ (\*).

При опредѣленіи цѣнности обработки табака вообще, кромѣ расходовъ на содержаніе и наемъ рабочихъ силъ, необходимо принять въ соображеніе расходы на уваженіе плантаціи, на наемъ земли, на устройство особыхъ сушиленъ и т. п. Всѣ эти расходы, по отзывамъ хозяевъ, простираются обыкновенно отъ 3 до 15 р. сер., слѣдовательно, цѣнность обработки десятины табака, при такомъ приблизительномъ расчетѣ, должна составлять отъ 30 до 40 руб. сер., или, среднимъ числомъ, до 35 руб. серебромъ.

(\*) По словамъ же С. Назаренки, мѣнскаго волостнаго старшины, въ м. Мѣнѣ и окрестныхъ селахъ, обработка десятины табаку, вольнонаемнымъ трудомъ, обходится 14 р. 55 коп.; а именно:

	Руб.	Коп.
а) Вскопать или выорать для рассады . . . . .	—	50
б) Выорать два раза десятину . . . . .	2	50
в) Заборонить десятину . . . . .	—	75
г) Засадить и полить (20 жен. по 5 коп.) . . . . .	1	—
д) Два раза выкапывать (10 ж. по 15 коп. сер.) . . . . .	1	50
е) Два раза пасынковать (10 жен.) . . . . .	1	—
ж) Сложить и снзять на шнуры (24 жен.) . . . . .	3	60
з) Свезти въ сарап и развѣсить шнуры (1 подвода и 4 работн.) . . . . .	1	—
и) Сложить въ папуши (45 жен.) . . . . .	2	70
Итого . . . . .	14	55

**Количество дохода, получаемого съ десятины табака.**

Десятина табака, при самомъ плохомъ удобреніи и при посредственномъ урожаѣ, даетъ до 50 пудовъ. При хорошемъ урожаѣ и сильномъ удобреніи она можетъ дать до 150 пудовъ. Слѣдовательно, средній валовой доходъ съ десятины табака можетъ быть оцѣненъ въ 100 пудовъ (1).

Издержки обработки, среднимъ числомъ, простираются до 35 руб. серебр.

Средняя цѣна, по 15-лѣтней сложности, составляетъ:

	За пудъ.
Для американскаго табака до . . . . .	2 р. 50 к. сер.
Для махорки . . . . .	1 р. — » »
Для бакуна . . . . .	— 70 » »

Слѣдовательно, средній чистый доходъ съ десятины будетъ:

Съ американскаго табака . . . . .	до 200 руб. сер.
» махорки . . . . .	45 — 65 (2) »
» бакуна . . . . .	20 — 35 » »

Изъ приведенныхъ выше цифръ видно, что воздѣльваніе американскаго табака несравненно выгоднѣе, чѣмъ воздѣльваніе махорки, а обработка послѣдней гораздо прибыльнѣе, чѣмъ воздѣльваніе бакуна. Но одними этими цифрами нельзя руководствоваться при рѣшеніи вопроса о выгодности воздѣльванія различныхъ сортовъ табака. Надобно принять также въ соображеніе количество требованія на разные сорта табака и большую или меньшую обеспеченность въ сбытѣ каждаго изъ нихъ. Только этимъ объясняется воздѣльваніе бакуна, рядомъ съ болѣе выгоднымъ, по видимому, воздѣльваніемъ махорки и еще болѣе прибыльною обработкою американскаго табака. Относительно послѣдняго должно замѣтить, въ особенности, что, не смотря на высокую его цѣну, разведеніе его считается вообще менѣе выгоднымъ, чѣмъ разведеніе низшихъ сортовъ, о чемъ уже и было сказано выше.

(1) Съ десятины, въ средней сложности, собирается 60—100 пудовъ шнуроваго табака и 75—120 пуд. рубанки, рѣдко 150 пудъ. Нѣкоторые плантаторы увѣряютъ, будто бы они получали съ десятины иногда даже до 200 пуд.; смотр. Базинера, стр. 17.

(2) По расчету же помѣщика Пѣжин. уѣзда, П. К. Гржимайло, обработка одной десятины махорки въ г. Пѣжинѣ стоила:

- 1) При вольнонаемномъ трудѣ . . . 87 руб. сер.
- 2) — обязат. трехдневн. барщ. . . 16 » »

Чистый же доходъ, по его словамъ: при вольнонаемномъ трудѣ равняется съ десят. 110 р. 89 коп. Смотр журн. сельск. хозяйст. 1862 г. № 1. По словамъ же волостнаго стар. Назаренки, въ м. Мѣнѣ, съ десятины, засаженой тютюномъ, можно получить чистаго дохода около 65 р. с. См. журн. черниг. стат. комитета, № 15, 1863 года.

Что же касается до низшихъ сортовъ табака, то самымъ выгоднымъ изъ нихъ считается махорка, какъ потому, что она продается по болѣе высшимъ цѣнамъ, такъ и потому, что сбытъ ея болѣе обезпеченъ.

### **Выгодность воздѣлыванія табака сравнительно съ другими растеніями.**

Изъ приведенныхъ цифръ видно, что доходъ, доставляемый воздѣлываніемъ табака, бываетъ иногда весьма значителенъ, и что, даже при степеніи самыхъ неблагопріятныхъ обстоятельствъ, обработка всѣхъ сортовъ табака производится безъ убытка. Одно это уже показываетъ, что воздѣлываніе табака представляетъ хозяевамъ значительныя выгоды.

Изъ всѣхъ хозяйственныхъ растеній, разводимыхъ въ Черниговской губерніи, только свекловица приноситъ болѣе выгоды, чѣмъ табакъ, но единственно въ тѣхъ случаяхъ, когда по близости, именно не болѣе какъ въ 10—15 верстномъ разстояніи, находятся свеклосахарные заводы. Напротивъ, въ мѣстахъ болѣе отдаленныхъ отъ такихъ заводовъ, по причинѣ трудности доставки туда свекловицы, разведеніе табака считается болѣе выгоднымъ. Притомъ же табакъ имѣетъ надъ свекловицею, въ нѣкоторыхъ мѣстностяхъ, какъ въ уѣздѣ Борзенскомъ, и то преимущество, что рѣже, по отзывамъ тамошнихъ хозяевъ, подвергается неурожаю.

*Количество воздѣлываемаго табака.* До настоящаго времени разведеніе табака постоянно и быстро увеличивалось, но въ послѣдніе годы промышленность эта стала клониться къ упадку. Это уменьшеніе въ воздѣлываніи табака, замѣченное съ нѣкотораго времени, приписывается хозяевами двумъ главнымъ причинамъ: 1) увеличенію числа свеклосахарныхъ заводовъ и 2) колебаніямъ и упадку цѣнъ на табакъ и вообще затрудненіямъ въ сбытѣ этого продукта.

Разведеніе свекловицы, въ мѣстахъ близкихъ къ заводамъ, выгодноѣ, чѣмъ разведеніе табака. Поэтому въ тѣхъ уѣздахъ, гдѣ послѣднее время стала распространяться свеклосахарная промышленность, помещики и крестьяне стали оставлять табакъ для свекловицы. Вліяніе этой причины особенно замѣтно въ уѣздахъ: Борзенскомъ и Сосницкомъ.

Колебанія цѣнъ на табакъ и вообще затрудненія въ сбытѣ этого продукта также имѣютъ весьма неблагопріятное вліяніе на табачную промышленность. Эти явленія, въ свою очередь, приписываются различнымъ причинамъ, а именно:

- 1) Излишнему увеличенію табачнаго производства, не соразмѣрному, по мнѣнію нѣкоторыхъ, съ нуждами и средствами потребленія.
- 2) Уменьшенію числа торговцевъ табакомъ; многія лица, занимавшіеся

прежде скупомъ табака у производителей, оставили этотъ промыслъ. Естественно, что уменьшеніе числа покупателей поставило производителей въ большую зависимость отъ оставшихся.

3) Дурному устройству табачной торговли, поставляющему производителей въ зависимость отъ покупателей.

и 4) Распространенію, въ послѣднее время, табаководства между саратовскими и самарскими колонистами, производящими товаръ, хотя и не лучшихъ качествъ, но при всемъ томъ, могущими подорвать сбытъ малоросійскаго табака въ Заволжье, приуральскій и прикаспійскій край (\*).

### 3) РАЗВЕДЕНІЕ СВЕКЛОВИЦЫ.

Разведеніе свеклы, какъ промышленнаго растенія, началось въ Черниговской губерніи со времени основанія въ ней свеклосахарныхъ заводовъ, лѣтъ 40 тому назадъ, значительно же оно уменьшилось только въ послѣдніе двадцать лѣтъ.

Обработкою сахарной или силезской свекловицы въ особенности занимаются жители уѣздовъ: Новгородъ-Сѣверскаго, Глуховскаго, Кролевецкаго, Борзенскаго и Сосницкаго, отчасти Мглинскаго и Черниговскаго. Въ остальныхъ же уѣздахъ свеклу садятъ въ незначительномъ количествѣ.

Свекловица преимущественно обрабатывается въ имѣніяхъ помѣщиковъ, крестьяне же вообще не охотно занимаются разведеніемъ ея, на томъ основаніи, что заводчики находятъ болѣе для себя выгоднымъ скупать свеклу большими партіями, въ помѣщичьихъ экономіяхъ, чѣмъ покупать ее въ раздробъ, по нѣскольку берковцевъ у крестьянъ.

Въ задесенской части губерніи и въ уѣздахъ: Глуховскомъ и Кролевецкомъ, свеклу садятъ на удобренныхъ табачныхъ плантаціяхъ, или конопляникахъ, а въ южныхъ уѣздахъ—прямо въ полѣ, безъ всякаго удобренія. Самая лучшая свекловица, по количеству заключающагося въ ней сахара, произрастаетъ на песчано-глинистой почвѣ, на жирномъ же черноземѣ она хотя и усиленно родится и достигаетъ значительнаго размѣра, но содержитъ въ себѣ, сравнительно, меньше сахаристыхъ веществъ, притомъ, заключая излишнее количество бѣлковины, она дѣлается отъ того весьма чувствительною къ климатическимъ переменамъ, въ особенности во время весеннихъ утренниковъ, отъ чего въ южныхъ уѣздахъ поздній посѣвъ свекловицы предпочитается раннему, въ остальныхъ же уѣздахъ, напротивъ, ста-

---

(\* ) Труды вольно-экономическаго общества 1860 г., іюнь, стр. 482.

раются посадить свеклу какъ можно раньше. Однако и здѣсь рано посаженная свекловичка произрастаетъ успѣшно только при благоприятной веснѣ, при холодной же, ранніе посѣвы сильно заростають травой, земля около растенія становится твердою и все растеніе резвится очень туго. Относительно сѣвооборота, въ огородахъ и конопляникахъ задесенской части и уѣздахъ: Глуховскомъ и Кролевецкомъ, принято за основаніе, первый годъ, по свѣжему удобренію, сѣять табакъ или коноплю, а на второй и третій годы, на тѣхъ же самыхъ, но безъ удобренія, садить свекловичку. Въ южныхъ же уѣздахъ, два года сряду на однѣхъ и тѣхъ же нивахъ, сѣютъ свекловичку, а потомъ считаютъ лучше всего засѣвать ихъ овсомъ.

Свекловичныя сѣмена для посѣва получаютъ изъ своей же расады, или высадокъ, но совѣтуютъ, хотя изрѣдка, осѣмнять свекловичныя плантаціи выписными сѣменами изъ-за границы; иначе свекловичка отъ вліянія почвы, отчасти перерождается и принимаетъ другой цвѣтъ. Посаженныя въ первый годъ сѣмена даютъ корни почти всѣ бѣлые, при послѣдующихъ же посѣвахъ, сѣменами выведенными отъ этихъ же корней, плоды бывають розовые, желтые и красные. Впрочемъ, не замѣчено, чтобы отъ переменъ цвѣта въ свекловицѣ уменьшалось бы количество сахара (1).

Подъ посѣвъ свекловицы землю пашутъ два раза, а если время не позволить, то довольствуются и однимъ разомъ, но передъ самой садкой сѣмянъ, землю непременно разрыхляютъ раломъ. Самая посадка производится или отъ руки, или сѣялками, подъ соху, по грядкамъ, проведеннымъ по вспаханной землѣ трехзубыми граблями (2).

Посѣянные сѣмена всходятъ черезъ 5 или 7 дней, послѣ чего приступаютъ тотчасъ же къ полотью свекловичныхъ плантацій. Слустя недѣли двѣ послѣ восхода свекловицы, ее вторично полютъ или запуютъ, оставляя при этомъ только по два или по одному свекловичныхъ стебля въ каждомъ всходѣ, а остальные вырываютъ и выбрасываютъ. Въ третій

---

(1) Для избѣжанія перерожденія свекловицы совѣтуютъ сѣмена изъ высадокъ или расады собирать немного недозрѣлыми, наблюдая, однакожъ, чтобы между сѣменами не было совершенно зеленыхъ. Совсѣмъ недозрѣлыя сѣмена даютъ обыкновенно корень чрезвычайно твердый (называемый столбуны), трудно перетираемый на заводахъ терками, отчего столбуны при приемѣ свекловицы бракуются.

Въ 1860 году, на сельско-хозяйственную выставку въ г. Черниговѣ были представлены образцы свекловичныхъ сѣменъ высокаго достоинства, разведенныхъ изъ сѣменъ императорской свекловицы, — въ Черниговскомъ уѣздѣ.

(2) Зубья въ этихъ грабляхъ отстоятъ на  $\frac{1}{2}$  арш. другъ отъ друга. Разстояніе это необходимо для того, чтобы впоследствии можно было распашкою легко проходить между рядами посаженной свеклы.



разъ полоть производится не задолго до уборки свекловицы. Въ дождливые годы полоть свеклы бываетъ раза по четыре и болѣе. Когда взшедшая свекловица достаточно разроснется, то, для прикрытія землеу выданныхъ головокъ корней, между посадкою ихъ проходятъ раснашкою (1).

Уборка свекловицы начинается около половины сентября. Ее выкапываютъ заступами и, очищая ножами отъ листьевъ, зелени и земли, складываютъ въ кучи, а потомъ перевозятъ на заводы, гдѣ она и хранится въ подвалахъ или, въ такъ называемыхъ камнотахъ, — родъ буртовъ.

Урожай свекловицы, даже при благопріятныхъ обстоятельствахъ, бываетъ различенъ, смотря по мѣстности. Такъ, въ средней полосѣ губерніи, на десятинѣ огородной земли урожай свеклы доходитъ до 150 берковцевъ, въ сѣверныхъ уѣздахъ до 100 берковцевъ и въ южныхъ, въ полѣ, до 75 берковцевъ; вообще же за средній урожай свеклы на десятинѣ для всей губерніи можно принять 80 берковцевъ (2). Въ неурожайные же годы, которые случаются весьма рѣдко, сборъ свекловицы бываетъ половинный.

Обстоятельства, вредяція успѣшному произрастанію свекловицы на плантаціяхъ, суть: засуха и утренники, особенно осенніе, во время уборки свеклы, если ее, вырывъ изъ земли, не прикроютъ соломою; мошки, появляющіяся съ весны, больше въ тѣхъ мѣстахъ, гдѣ много сѣтся конопля, а также земляная блоха и жучки.

Обработкою свекловицы занимаются исключительно женщины. Работники мужескаго пола употребляютъ только для вспашки и вообще для приготвленія земли.

Опредѣлить число рабочихъ, необходимое для обработки десятины свекловицы, довольно трудно, но, примѣрно, можно предположить на десятину слѣдующее количество рабочихъ силъ:

	Число рабочихъ дней.	
	Мужеск.	Женск.
1) Вспахать, заволочить, провести рядки трехзубыми граблями и пройти раснашкою, необходимо . . . . .	5	—
2) Посадить сѣмена . . . . .	—	10
3) Сполоть первый разъ . . . . .	—	40
4) Сполоть второй разъ и прорвать свеклу . . . . .	—	25
5) Сполоть третій разъ . . . . .	—	15

(1) Родъ одноконной сохи, съ особенно-устроеннымъ сошникомъ.

(2) По опредѣленію комитета по крестьянскому дѣлу.

6) Осенью выкопать изъ земли и очистить,  
полагая средній урожай 80 берк. на дес. — 80

Итого. . 175 дней (1).

Цѣнность же труда, необходимаго для обработки десятины свеклы, можно опредѣлить слѣдующимъ образомъ:

5 рабочихъ мужескихъ дней, по 30 коп. сереб. въ день, стоятъ 1 руб. 50 коп.

170 рабочихъ дней женскихъ, по 10 коп. въ день, составятъ 17 руб.

За доставку на свеклосахарные заводы, на разстояніе 25 верстъ, отъ берковца по 25 коп. сер., что за 80 берковцевъ составитъ 20 руб.

Итого расходъ на обработку десятины свекловицы будетъ равняться 38,50 или, для круглаго счета, 40 рублямъ.

Полагая средній урожай свекловицы на десятины по 80 берковцевъ, а среднюю цѣну за берковецъ 75 копѣекъ серебромъ, чистый доходъ съ десятины будетъ 20 руб. серебромъ. Какъ мы уже замѣтили выше, при расчетѣ труда, число рабочихъ дней нами взято было значительно большее, отъ этого и чистый доходъ съ десятины вышелъ меньше противъ того, что обыкновенно получали до сихъ поръ съ десятины свекловичной плантаціи. Гораздо вѣрнѣе предположить чистый доходъ съ десятины до 25 руб. серебромъ (2). Изъ этого можно заключить, что обработка земли подъ свекловицу выгоднѣе, чѣмъ подъ тютюнь-табакъ, что и оправдывается на самомъ дѣлѣ тѣмъ, что свекловичная промышленность, въ Сосницкомъ уѣздѣ, по близости сахарныхъ заводовъ значительно развилась въ послѣднее время на счетъ табачной. Но кромѣ вѣрнаго сбыта и постоянныхъ цѣнъ, свекловичная промышленность имѣетъ еще и то важное преимущество въ сельско-хозяйственномъ отношеніи, что всѣ работы около свекловицы производятся въ такое время, когда рабочіе свободны отъ другихъ полевыхъ работъ, между тѣмъ какъ насынкованіе, одна изъ самыхъ важныхъ операций при обработкѣ табака, должно производиться во время уборки сѣна и жатвы.

По официальнымъ свѣденіямъ, въ Черниговской губерніи ежегодно, до 1861 года, свекловицы собиралось около 600 тысячъ Серковцевъ, но

---

(1) Расчетъ этотъ взятъ нами изъ урочнаго положенія для временно-обязанныхъ крестьянъ Черниговской губерніи. Число дней въ немъ увеличено и обработка десятины свекловицы на самомъ дѣлѣ требуетъ гораздо меньше рукъ.

(2) Эту сумму въ 1862 году въ Сосницкомъ уѣздѣ платили некоторые сахарные заводчики за наемъ десятины огородной земли подъ посѣвъ свеклы.

едва-ли не вѣрнѣе предположить, что ея собиралось свыше милліона, на сумму 750 тысячъ рублей серебромъ (\*).

### і) Лѣсоводство.

Нѣсколько вѣковъ назадъ Черниговская губернія изобиловала огромными лѣсами, которые нынѣ до того уменьшились, что уже во многихъ мѣстахъ дѣлается въ нихъ замѣтный недостатокъ.

Причина уменьшенія лѣсовъ очевидна: умножившееся народонаселеніе и развитіе хлѣбопашества, вслѣдствіе свободы винокуренія, потребовали болѣе пахотныхъ полей; а между тѣмъ, по неудобству сплава, торговли лѣсомъ не могла получить значительныхъ размѣровъ; вслѣдствіе чего лѣса стали рубить безъ всякаго соображенія, начали устранивать стеклянные заводы, жечь лѣсъ на золу, смолу, уголь, на винокуреніе и сахаровареніе. Для построекъ домовъ, преимущественно деревянныхъ, и хозяйственныхъ заведеній требовалось тоже не мало лѣсу. Все это однако же не могло бы истребить лѣсовъ, если бы ихъ рубили съ расчетомъ. Но въ частныхъ дачахъ о правильномъ лѣсномъ хозяйствѣ до сихъ поръ пока еще никто, какъ кажется, и не думалъ.

Дубоваго лѣса, годнаго на корабельное строеніе, весьма мало; лѣсъ же идущій на ободья и кленку, встрѣчается лишь въ немногихъ только мѣстахъ. Липы нерѣдко обдираются на лыки и дубки; не мало также истребляется березовой, дубовой и лозовой коры на деготь и кожевенные заводы. Ко всему этому иногда, вовремя почлеговъ въ лѣсу, крестьяне раскладываютъ огонь, и оставляя его не загашеннымъ, причиняютъ истребительные лѣсные пожары.

Главнѣйшая полоса лѣсовъ Черниговской губерніи находится въ сѣверной части Сосницкаго уѣзда, отъ которой уже въ разныя стороны дуютъ

---

(\*) Цифру эту мы считаемъ ближе подходящею къ истинной на слѣдующемъ основаніи. Въ уѣздахъ, наиболѣе занимающихся разведеніемъ свекловицы, *Новгородъ-Сѣверскомъ*, *Глуговскомъ*, *Кролевецкомъ*, *Борзенскомъ* и *Сосницкомъ*, всей огородной земли считается до 49 тыс. десятинъ; если предположить, что только  $\frac{1}{4}$  изъ этого количества засѣвается ежегодно свекловицею, то и тогда, при среднемъ урожаѣ по 80-ти берковцевъ на десятинѣ, весь сборъ дойдетъ до 1 милліона берковцевъ. Нужно замѣтить, что въ этотъ счетъ не вошла свекловица, собираемая на поляхъ въ южныхъ уѣздахъ.

Въ 1862 году, по случаю крестьянской реформы, всѣ почти помѣщичьи имѣнія должны были вдвое уменьшить разведеніе свекловицы.

вѣтви лѣсныхъ пространствъ, преимущественно направляясь по рр. Днѣпру, Деснѣ и Сейму на югъ, а по рр. Сноу и Ипути на сѣверъ; послѣдніе лѣса вѣриѣе, впрочемъ, отнести къ продолженію лѣсовъ Могилевской губерніи, идущихъ по сѣверной границѣ Суражскаго уѣзда. Что же касается до лѣсныхъ мѣстъ степной части губерніи, то они здѣсь встрѣчаются какъ бы отдѣльными незначительными лишь группами или полосами, по берегамъ рѣчекъ и ручьевъ: Язучь, Удай, Трубежъ и др. Лучшія частныя лѣсныя дачи находятся: въ Кролевецкомъ уѣздѣ, Рыхловскаго монастыря, въ Черниговскомъ, по рѣкѣ Сноу, князя Кейкуатова и въ Суражскомъ уѣздѣ, по р. Ипути, дачи помѣщика Ширая. Въ этихъ дачахъ еще остались высокоствольные вѣковые дубы, годные для кораблестроенія, а также липы, клены и ясени, достигающіе иногда значительныхъ размѣровъ. Замѣчательныя же лѣсныя сосновые дачи находятся въ Сосницкомъ уѣздѣ, въ имѣніяхъ гг. Комстадіусъ, Горленко, въ Остерскомъ — г. Олферьева и др.

Въ Черниговской губерніи подъ лѣсами и кустарниками, по военно-топографической съемкѣ, находится 1.167,708 десятинъ; за исключеніемъ же кустарника, подъ строевымъ и дровянымъ лѣсомъ останется 911,458 десятинъ, что составитъ на душу немного болѣе  $\frac{1}{2}$  десятины, слѣдовательно, Черниговская губернія надѣлена лѣсомъ вообще достаточно, но за то самое расиребленіе лѣсовъ по площади губерніи до того не равномерно, что даже въ лѣсной части губерніи нѣкоторыя мѣстности терпятъ уже недостатокъ въ топливѣ. Болѣе богатые лѣсомъ уѣзды: Остерскій, Суражскій, Мглинскій, Сосницкій и Кролевецкій; менѣе же всего лѣсовъ находится въ степной части южныхъ уѣздовъ (1).

Болѣе подробныя свѣденія имѣются о казенныхъ лѣсахъ (2). Пространство лѣсовъ въ Черниговской губерніи, находящихся въ вѣденіи палаты государственныхъ имуществъ, по планамъ и описаніямъ, въ 1860 году, составляло 264 дачи, въ количествѣ 267,215 десятинъ, въ томъ числѣ:

1) *Казенныхъ лѣсовъ.*

а) Единственнаго владѣнія казны . . .	4,853 десят.
б) Неразмежеванныхъ съ государственнымъ крестьянами (въ общемъ владѣніи) .	216,322 »

(1) Смотри таблицу пространства губерніи.

(2) О казенныхъ лѣсахъ смотри статью помѣщенную въ черниговскихъ губ. вѣдом. 1858 г., МЛ 2 п 5. Объ нихъ же смотри выше: *Естественныя произведенія*, стр. 106.

в) Общихъ у казны съ частными лицами и другими вѣдомствами . . . . .	27,242 десят.
г) Спорныхъ у казны съ частными лицами	2,253 »

2) *Крестьянскихъ лѣсовъ.*

а) Принадлежащихъ въ собственность кре- стьянамъ . . . . .	9,607 »
б) Спорныхъ у казаковъ съ помѣщиками .	3,709 »
в) Общихъ и спорныхъ у государственныхъ крестьянъ съ частными лицами, безъ участія казны. . . . .	3,028 »
<hr/>	
Итого . . . . .	267,215 десят. (*).

За отдѣленіемъ лѣснаго насажденія отъ угодій и неудобной земли, собственно лѣса останется только 165 тыс. десятинъ. По уѣздамъ же лѣсныя дачи въ 1857 году приблизительно раздѣлялись слѣдующимъ образомъ:

---

(\*) Изъ 264 лѣсныхъ дачъ, снято на планъ, со времени открытія палаты государственныхъ имуществъ, 228 дачъ, пространствомъ въ 195 тыс. десятинъ, на остальные же дачи, пространствомъ въ 72 тыс. десятинъ, имѣются планы прежней съѣмки.

По уездамъ.	Пространство лѣсныхъ дачъ.		Въ тотьч и сѣ:				Угодій и неудобной площади.	Причтается лѣсу на каждую душу.		
	Подъ лѣсонасажденіемъ.		Итого подъ лѣсомъ.	Д е с я т и м ѣ.						
	Слѣзго.	Присѣвающаго.		Молодаго.	Слѣзго.	Присѣвающаго.	Молодаго.			
	Десятны.	Квад. саж.	Десятны.	Квад. саж.						
1. Черниговскому . . .	24,044	1,589	1,929	4,318	5,502	12,249	11,795	1,589	1	516
2. Пѣвнскому . . .	407	891	22	19	233	274	133	891	—	201 <sup>1/2</sup>
3. Городицкому . . .	26,408	2,368 <sup>3/4</sup>	2,138	4,165	11,821	18,124	8,284	2,388 <sup>3/4</sup>	2	202
4. Остерскому . . .	150,336	745 <sup>1/2</sup>	20,289	31,319	31,369	82,977	67,359	745 <sup>1/2</sup>	4	466
5. Козелецкому . . .	952	446	333	321	193	847	105	446	—	718
6. Сосницкому . . .	17,668	1,108	2,075	8,144	3,520	13,739	3,929	1,103	2	1,535
7. Борзенскому . . .	1,133	1,935	39	477	365	881	232	1,935	—	784

8. Кролевцекому . . .	13,800	1,920 <sup>1/2</sup>	3,671	4,216	4,639	12,526	1,274	1,920 <sup>1/2</sup>	2	833
9. Конолоскому . . .	2,324	2,272	66	536	939	1,541	783	2,272	—	267
10. Глуховскому . . .	5,086	35	1,690	1,280	1,730	4,700	386	35	—	1,528
11. Новгородъ-Сѣверскому	5,026	1,293	1,697	1,390	1,613	4,700	326	1,293	—	1,215
12. Суражскому . . .	14,784	410 <sup>1/2</sup>	1,481	3,676	3,940	9,097	5,687	410 <sup>1/2</sup>	—	387
13. Новозыбковскому . . .	4,837	1,294 <sup>1/2</sup>	512	1,428	2,289	4,239	598	1,299 <sup>1/2</sup>	—	2,157
14. Стародубскому . . .	61	1,838	—	3	57	60	1	1,838	—	49
<b>Итого . . .</b>	<b>266,873</b>	<b>1,778<sup>3/4</sup></b>	<b>35,962</b>	<b>61,782</b>	<b>68,220</b>	<b>165,964</b>	<b>100,900</b>	<b>1,788<sup>3/4</sup></b>	<b>1</b>	<b>1,869</b>

Въ числѣ угодій состоятъ земли, отведенныя лѣсничимъ и лѣсной стражѣ, а также и тѣ пахотныя земли, которыя государственные крестьяне въ давнее время разрабатывали изъ лѣснаго пространства. Къ числу неудобной площади причислены всѣ мѣста, не составляющія угодій и вмѣстѣ съ тѣмъ неудобныя для возвращенія лѣса, такъ, на примѣръ: всѣ болота, заболотившіяся мѣста, ручьи, рѣчки, дороги и т. д.

Казенные лѣса раздѣлены на 2 лѣсныхъ округа и 9 лѣсничествъ.

Каждое лѣсничество раздѣлено на объѣзды и обходы, которые означены, какъ въ натурѣ, такъ и на планахъ, положительными границами и признаками; всѣ же состоящія въ губерніи 264 лѣсныя дачи раздѣлены на 28 объѣздовъ и 360 обходовъ. Въ первыхъ надзоръ порученъ коннымъ лѣснымъ объѣздчикамъ, а послѣдніе охраняются семействами постоянной стражи, военно-лѣсными сторожами, стрѣлками, поступившими изъ стрѣлковыхъ баталіоновъ, полѣсовщиками и пожарными старостами.

Вообще, для управленія и сохраненія лѣсовъ состоятъ: 1 губернской лѣсничій, 2 лѣсныхъ ревизора, 9 лѣсничихъ, 2 кондуктора, 16 объѣздчиковъ, 29 семействъ постоянной лѣсной стражи, 18 лѣсныхъ военныхъ сторожей, 12 стрѣлковъ изъ стрѣлковыхъ баталіоновъ, 723 полѣсовщика и 199 пожарныхъ старостъ. На каждого человѣка лѣсной стражи приходится для охраненія лѣснаго пространства до 300 десятинъ.

Издержки по администраціи лѣсовъ въ губерніи, какъ-то: на содержаніе чиновъ лѣснаго отдѣленія палаты государственныхъ имуществъ, офицеровъ корпуса лѣсничихъ и лѣсной стражи, составляютъ до 10 тыс. рублей серебромъ.

Въ 15-ти лѣсныхъ дачахъ, имѣющихъ удобное положеніе для сбыта лѣсныхъ матеріаловъ, введено правильное лѣсное хозяйство, всего на пространствѣ около 60 тыс. десятинъ, а именно:

*Въ дачахъ Остерскаго уѣзда.*

1. Княжицко-Бортницкая . . . . .	6,943 дес.
2. Пуховская . . . . .	7,082 »
3. Жуккино-Воронаевская . . . . .	8,885 »
4. Тарасовско-Сваромсконовосельско-Хотяновская . . . . .	6,840 »
5. Сокорокошицко-Моровская . . . . .	14,404 »

*Городнянскаго уѣзда.*

6. Петрушинская . . . . .	301 »
---------------------------	-------



7. Окопный островъ, Кадовба и Сухая грядь . . . . .	2,485 десят.
8. Елпнская . . . . .	6,586 »
9. Добрянская . . . . .	1,843 »

*Новозыбковскаго уѣзда.*

10. Барановская . . . . .	1,089 »
11. Каменско-Сушановская . . . . .	450 »
12. Злынская . . . . .	1,779 »

*Глуховскаго уѣзда.*

13. Гамалѣвская . . . . .	1,057 »
---------------------------	---------

*Кролевецкаго уѣзда.*

14. Собячскіе боры . . . . .	8,069 »
------------------------------	---------

*Суражскаго уѣзда.*

15. Летяховско-Перелозская . . . . .	1,900 »
--------------------------------------	---------

Искусственное лѣсоразведеніе произведено въ цѣлой губерніи на пространствѣ около 4,500 десятинъ.

Летучіе пески при селахъ: Пакулѣ, Никольской-Слободкѣ, Яриловичахъ, Прибынкѣ, Каменскомъ-Хуторѣ, Вербѣ, Биринѣ и Новой-Греблѣ, сильнымъ своимъ движеніемъ, причиняли значительный вредъ смежнымъ пахотнымъ полямъ государственныхъ крестьянъ, вслѣдствіе чего, въ 1842 году, было предпринято укрѣпленіе летучихъ песковъ скорорастущими древесными породами; при этомъ площади летучаго песка мѣстами ограждены были плетнями, а внутри пересѣчены живыми изгородами, составленными болѣею частью изъ шелоги и песчаной пвы. До настоящаго времени въ губерніи укрѣплено летучихъ песковъ до 2,263 десятинъ, посредствомъ лѣсной стражи и наряда рабочихъ отъ государственныхъ поселенъ.

Изъ климатическихъ явленій, лѣса Черниговской губерніи болѣе всего страдали отъ грозъ, бурь и внезапныхъ вихрей, такъ, напримѣръ: въ 1839, 1841, 1842, 1843, 1851, 1853 и 1855 годахъ повалено было во время бури значительное количество сосновыхъ деревьевъ стараго возраста, растущихъ только на рыхлой и не глубокой почвѣ. Въ Кролевецкомъ уѣздѣ, Собичскій-боръ, по продолговатому и узкому своему положенію, также весьма часто подвергается буреломамъ; замѣчательныя опустошенія въ этомъ бору происходили въ 1808 и 1830 годахъ; въ первомъ истреблено до 3-хъ тысячъ, а въ послѣднемъ году 2,168 строевыхъ деревьевъ.

Кромѣ климата, на лѣса имѣютъ вліяніе и находящіеся въ нихъ насѣкомыя; изъ нихъ заслуживаютъ вниманія: *пильщикъ, совка сосновая, короуда, дубовды, доломожки, майскіе жуки и сосновый шелкопрядъ*. Самый вреднѣйшій изъ насѣкомыхъ, сосновый шелкопрядъ, нанесъ значительное истребленіе въ 1840, 1841 и 1842 годахъ. Онъ внезапно появился въ огромномъ количествѣ на деревьяхъ, имѣющихъ отъ 60 до 80 лѣтъ и въ теченіе 3-хъ лѣтъ, на 4,720 десятинахъ, повредилъ лучшаго качества сосноваго лѣса 16,876 деревъ и 24,955½ куб. саж. дровъ, на сумму 40.047 руб. 68 коп. серебромъ.

Отъ самовольныхъ порубокъ, а также отъ пожаровъ, съ 1845 по 1857 годъ, убытокъ произошелъ слѣдующій:

Время лѣсовстребленія.	Число порубокъ.	На сумму.	Число пожаровъ.	На сумму.
Въ 1845 году . . .	47	853 р. 73¼ к.	4	53 р. 80 коп
» 1846 » . . .	36	433 » 43¼ »	1	1 » 60 »
» 1847 » . . .	64	680 » 20½ »	20	421 » 1 »
» 1848 » . . .	33	147 » 29¼ »	15	990 » 17 »
» 1849 » . . .	35	584 » 74¼ »	3	40 » 52 »
» 1850 » . . .	77	567 » 76 »	3	141 » 35 »
» 1851 » . . .	51	451 » 43¾ »	6	257 » 35½ »
» 1852 » . . .	59	455 » 59¼ »	»	— » — »
» 1853 » . . .	41	194 » 35 »	1	5 » 25 »
» 1854 » . . .	32	113 » 7¼ »	2	20 » 59 »
» 1855 » . . .	26	206 » 81¼ »	1	7 » ½ »
» 1856 » . . .	26	137 » 38 »	19	3,386 » 28 »
» 1857 » . . .	42	1,101 » 28¾ »	11	133 » 32½ »
Всего . . .	569	6,937 р. 9¾ к.	89	5,438 р. 26½ к.

Изъ казенныхъ дачъ лѣсъ отпускается безденежно и за деньги. Безденежно лѣсъ отпускается: церквамъ и монастырямъ, на строеніе и починку зданій священно- и церковнослужителямъ; государственнымъ крестьянамъ, лишившимся домовъ своихъ отъ пожаровъ; на постройку сельскихъ хлѣбныхъ магазиновъ; на постройку домовъ для лѣсной стражи и лѣвничимъ; государственнымъ крестьянамъ, на домашнія ихъ надобности и для исправленія дорогъ и мостовъ; водворившимся въ казенныхъ селеніяхъ отставнымъ и въ безсрочномъ отпуску находящимся военнымъ нижнимъ чинамъ и, наконецъ, для отопленія общественныхъ крестьянскихъ зданій.

Безденежный отпускъ лѣса производится, смотря по состоянію лѣсныхъ дачъ, съ большою бережливостію, и растущій лѣсъ отпускается только въ

такихъ мѣстахъ, гдѣ имѣтъ валежника. При составленіи смѣтъ на безденежный отпускъ лѣса, принимается въ соображеніе какъ дѣйствительная потребность въ немъ, такъ и мѣстное состояніе лѣсовъ. На этомъ основаніи отпускъ казеннаго лѣса производится въ слѣдующемъ размѣрѣ:

Въ 1845 году на . . .	12,880 руб. 66 коп.
» 1846 » » . . .	8,569 » 12 <sup>3</sup> / <sub>4</sub> »
» 1847 » » . . .	7,014 » 39 <sup>1</sup> / <sub>2</sub> »
» 1848 » » . . .	5,720 » 94 <sup>3</sup> / <sub>4</sub> »
» 1849 » » . . .	6,212 » 70 <sup>3</sup> / <sub>4</sub> »
» 1850 » » . . .	6,320 » 60 <sup>1</sup> / <sub>2</sub> »
» 1851 » » . . .	6,222 » 88 <sup>3</sup> / <sub>4</sub> »
» 1852 » » . . .	6,277 » 79 »
» 1853 » » . . .	4,678 » 47 <sup>1</sup> / <sub>4</sub> »
» 1854 » » . . .	3,826 » 28 »
» 1855 » » . . .	3,938 » 98 »
» 1856 » » . . .	2,948 » 25 <sup>3</sup> / <sub>4</sub> »
» 1857 » » . . .	3,284 » 5 »

Всего 77,794 руб. 36 коп.

По случаю бывшаго въ 1845 году сильнаго весенняго разлива рѣкъ Днѣпра и Десны, многія строенія селеній государственныхъ крестьянъ снесены водою, вслѣдствіе чего потребовался отпускъ лѣса сверхъ смѣтнаго назначенія, отъ чего безденежный отпускъ лѣса въ первые показанные три года значительно превышаетъ слѣдующіе года.

Что же касается до лѣсовъ, находящихся въ общемъ владѣніи казны съ частными лицами, то смѣтъ послѣднимъ, какъ участникамъ, отпускается лѣсъ изъ общихъ дачъ, собственно на домашнія ихъ надобности.

Въ продажу казенный лѣсъ отпускается всемъ вообще, но преимущественно государственнымъ крестьянамъ за попенныя и посаженныя деньги. Для этого ежегодно составляются смѣты, въ которыхъ опредѣляется количество предназначенныхъ въ продажу лѣсныхъ матеріаловъ; изъ устроенныхъ лѣсныхъ дачъ, постановлено, чтобы съ 10-ти десятинъ назначать къ вырубкѣ не болѣе 4 куб. саж. дровянаго лѣса и 5 бревенъ.

Источники лѣсныхъ доходовъ, кромѣ лѣсныхъ матеріаловъ, составляютъ: пошлины за билеты, смолокурение, пчеловодство, пахотныя и сѣнокосныя земли, добываніе дикаго камня въ лѣсныхъ дачахъ, процентныя деньги за неуборку сучьевъ, вершинъ и коры. Выручаемый лѣсной доходъ поступаетъ: изъ устроенныхъ дачъ въ палату государственныхъ имуществъ, для со-

ставленія лѣсохозяйственнаго капитала, а изъ прочихъ дачъ въ уѣздныя казначейства.

Поступленіе лѣснаго дохода представляется въ слѣдующей сравнительной таблицѣ:

Время поступленія.	Въ уѣздныя казначейства.	Въ палату госуд. имущ.
Въ 1845 году . . .	9,927 р. 66 <sup>1</sup> / <sub>2</sub> к.	3,379 р. 95 <sup>1</sup> / <sub>4</sub> к.
» 1846 » . . .	10,332 » 79 <sup>3</sup> / <sub>4</sub> »	4,365 » 59 <sup>1</sup> / <sub>4</sub> »
» 1847 » . . .	7,727 » 79 <sup>1</sup> / <sub>2</sub> »	2,990 » 15 <sup>1</sup> / <sub>2</sub> »
» 1848 » . . .	7,634 » 21 <sup>1</sup> / <sub>4</sub> »	5,173 » 81 <sup>1</sup> / <sub>4</sub> »
» 1849 » . . .	7,333 » 12 <sup>3</sup> / <sub>4</sub> »	3,860 » 97 <sup>1</sup> / <sub>2</sub> »
» 1850 » . . .	8,883 » 94 <sup>3</sup> / <sub>4</sub> »	3,378 » 25 <sup>1</sup> / <sub>4</sub> »
» 1851 » . . .	14,939 » 22 <sup>1</sup> / <sub>4</sub> »	4,367 » 10 <sup>1</sup> / <sub>4</sub> »
» 1852 » . . .	13,685 » <sup>3</sup> / <sub>4</sub> »	9,944 » 5 <sup>1</sup> / <sub>4</sub> »
» 1853 » . . .	15,200 » 31 <sup>3</sup> / <sub>4</sub> »	2,401 » 1 <sup>3</sup> / <sub>4</sub> »
» 1854 » . . .	11,689 » 73 »	4,536 » 82 <sup>1</sup> / <sub>4</sub> »
» 1855 » . . .	11,299 » 93 <sup>3</sup> / <sub>4</sub> »	5,467 » 73 <sup>1</sup> / <sub>2</sub> »
» 1856 » . . .	11,809 » 1 <sup>1</sup> / <sub>4</sub> »	6,170 » 56 <sup>1</sup> / <sub>4</sub> »
» 1857 » . . .	15,251 » 85 <sup>1</sup> / <sub>2</sub> »	11,655 » 24 <sup>1</sup> / <sub>4</sub> »
Всего 145,614 р. 75 <sup>1</sup> / <sub>2</sub> к.		67,691 р. 28 <sup>1</sup> / <sub>2</sub> к.

Независимо отъ этого, поступали въ палату лѣсные доходы изъ статей, показанныхъ въ прилагаемой таблицѣ (1); такъ что всѣхъ доходовъ изъ лѣсныхъ казенныхъ дачъ, въ продолженіе 13-ти лѣтъ, поступило 221,263 рубля, что въ годъ составитъ около 17,000 рублей серебромъ (2).

(1) Стр. 239.

(2) Въ 1862 году, по росписи палаты государственныхъ имуществъ, доходовъ отъ лѣснаго управленія по Черниговской губерніи должно было поступить до 34,000 рублей серебромъ.

Время поступления.	Десятипроцентныхъ за песуборку веригиль и сучьевъ.		Однопроцентныхъ для составленія вспомога- тельнаго капитала по- стоянной фондовой ссудки.		Отъ продажи сѣна для составленія фуражного капитала.		В с е г о .	
	Рубл.	Копѣйки.	Рубл.	Копѣйки.	Рубл.	Копѣйки.	Рубл.	Коп.
Въ 1845 году . . . . .	24	49	75	29	137	86	237	64
» 1846 » . . . . .	33	22 <sup>1</sup> / <sub>2</sub>	69	35 <sup>1</sup> / <sub>4</sub>	397	44 <sup>1</sup> / <sub>4</sub>	500	2
» 1847 » . . . . .	33	40	55	88 <sup>1</sup> / <sub>4</sub>	184	78 <sup>3</sup> / <sub>4</sub>	274	7
» 1848 » . . . . .	107	53	48	49	313	73 <sup>1</sup> / <sub>4</sub>	469	73 <sup>1</sup> / <sub>2</sub>
» 1849 » . . . . .	68	19	60	51 <sup>1</sup> / <sub>2</sub>	259	31 <sup>1</sup> / <sub>2</sub>	388	2
» 1850 » . . . . .	29	65	41	23	247	98 <sup>3</sup> / <sub>4</sub>	318	86 <sup>3</sup> / <sub>4</sub>
» 1851 » . . . . .	116	5 <sup>1</sup> / <sub>4</sub>	71	82 <sup>1</sup> / <sub>2</sub>	212	91	400	78 <sup>3</sup> / <sub>4</sub>
» 1852 » . . . . .	108	81 <sup>1</sup> / <sub>2</sub>	69	72 <sup>3</sup> / <sub>4</sub>	313	22 <sup>1</sup> / <sub>4</sub>	491	76 <sup>1</sup> / <sub>2</sub>
» 1853 » . . . . .	277	16	81	30	185	79 <sup>1</sup> / <sub>4</sub>	544	25 <sup>1</sup> / <sub>4</sub>
» 1854 » . . . . .	358	82 <sup>3</sup> / <sub>4</sub>	73	93 <sup>3</sup> / <sub>4</sub>	214	58	647	34 <sup>1</sup> / <sub>2</sub>
» 1855 » . . . . .	467	74 <sup>1</sup> / <sub>2</sub>	115	21 <sup>1</sup> / <sub>4</sub>	227	64 <sup>3</sup> / <sub>4</sub>	782	29 <sup>1</sup> / <sub>2</sub>
» 1856 » . . . . .	455	52	132	50	414	33 <sup>3</sup> / <sub>4</sub>	988	12 <sup>3</sup> / <sub>4</sub>
» 1857 » . . . . .	765	83 <sup>1</sup> / <sub>4</sub>	210	4 <sup>1</sup> / <sub>2</sub>	894	99 <sup>1</sup> / <sub>2</sub>	1,870	84 <sup>1</sup> / <sub>4</sub>
Всего . . . . .	2,847	43 <sup>1</sup> / <sub>2</sub>	1,105	8 <sup>3</sup> / <sub>4</sub>	4,004	67 <sup>1</sup> / <sub>4</sub>	7,957	19 <sup>1</sup> / <sub>2</sub>

Въ заключеніе скажемъ нѣсколько словъ о черезполосности, составляющей характеристическую особенность поземельной собственности Черниговской губерніи. Хотя до окончанія межеванья и трудно сказать что нибудь положительное о состояніи ея въ цѣлой губерніи, однакожъ, основываясь на имѣющихся отдѣльныхъ данныхъ, можно заключить, что въ нѣкоторыхъ мѣстностяхъ она доходитъ до мельчайшихъ размѣровъ. Такъ, по свѣденіямъ межевой палаты, въ нѣкоторыхъ дачахъ угоды дробятся до полосъ не превышающихъ  $\frac{1}{4}$  десятины, а иногда и меньше (1). Наибольшая черезполосность замѣчается въ уѣздахъ населенныхъ казаками и мелкопомѣстными дворянами.

Главнѣйшая причина черезполосности заключается въ первоначальномъ способѣ приобрѣтенія земли казаками и ихъ старшинами, о чемъ было сказано въ частномъ обзорѣни сословій, и въ дробленіи земель между наследниками, въ силу кореннаго обычая Малороссіи. Это-то дробленіе угодій, и вообще хозяйственныхъ средствъ, и заставляеть нерѣдко обѣднѣвшихъ хозяевъ, вслѣдствіе различныхъ случайностей, прибѣгать, или къ продажѣ, или къ заставѣ (залогъ) (2) части своихъ земель, что значительно и способствовало развитію здѣсь черезполосности.

Нечего и говорить, что черезполосность имѣеть много неудобствъ для успѣшнаго веденія сельскаго хозяйства, но мелкопомѣстные владѣльцы, однакожъ, находятъ ее для себя выгодною. И дѣйствительно, при отрубныхъ дачахъ и устраненіи общихъ настищъ на толокѣ (парѣ), выпасъ скота становится для нихъ невозможнымъ. Притомъ разбросанность и раздробленность полей, по народному воззрѣнію, еще выгодны и тѣмъ, что если неуродится на одномъ кускѣ, по той причинѣ, что этотъ кусокъ, положимъ, низменный и въ мокрое лѣто хлѣбъ на немъ вымокаетъ, то онъ можетъ уродиться на болѣе возвышенной полосѣ; если градъ поубьетъ хлѣбъ въ одномъ мѣстѣ, то онъ можетъ уцѣлѣть на другомъ.

За тѣмъ, весьма важно было бы опредѣлить цѣнность различныхъ угодій въ губерніи, но, при весьма рѣдкихъ случаяхъ продажи земли за деньги, этого сдѣлать пока невозможно, и потому ограничиваемся приведеніемъ по этому предмету данныхъ, заимствуя ихъ изъ дѣлъ по крестьянскому вопросу, хотя достовѣрность ихъ и подлежитъ сомнѣнію.

---

(1) Отчетъ черниговской межев. палаты 1861 г., стр. 50.

(2) Сущность заставы, представляющей грубую форму кредита, заключается въ томъ, что должникъ, въ обезпеченіе долга, отдаетъ свою землю подъ залогъ, съ тѣмъ, что заимодавецъ имѣеть право ею пользоваться до тѣхъ поръ, пока земля не будетъ выкуплена. Хотя народъ въ этомъ случаѣ и не допускаеть давности, но при всеобщемъ безденежьи на самомъ дѣлѣ выкусы земли изъ заставы бывають весьма рѣдки.

У в з л о ж е н и я	Ц ѣ н н о с т ь з е м е л ь н ы х у г о д и н				
	П р о д а ж н а я ц ѣ н а з а д е с я т и н у в ѣ р у б л я х ѣ				
	З а с е л е н н ы х ( * )				
	Огородной влп конопляниковъ.	Шахотной.	Сѣнокосной.	Строеваго.	Дровянаго.
Борзенскій . . . . .	600	50 до 70	— » —	300	— » —
Копотонскій . . . . .	45—75—300	100	100	300 до 800	100
Сосницкій . . . . .	100 до 700	30 до 60	33 до 75	80 » 250	35 до 75
Новгородъ-Сѣверскій . . . . .	150 » 250	20 » 60	50 » 125	150	65
Стародубскій . . . . .	— » —	30	50	150	80
Новозыбковскій . . . . .	40 » 65	40 до 65	— » —	150 до 250	— » —
Глуховскій . . . . .	— » —	— » —	— » —	300	100
Кролевецкій . . . . .	500 » 600	50 » 60	— » —	100 до 300	25 до 60
Остерскій . . . . .	300 » 600	40 » 70	— » —	300	150
Козелецкій . . . . .	200	50	49	300	125
Нѣжинскій . . . . .	100	30 до 50	— » —	400 до 750	150

(Объ остальные уѣздахъ сѣв-  
доней нѣтъ).

(\*) Цѣна незаселенной земли показана только въ Мглинскомъ уѣздѣ, за десятину отъ 20 до 50 рублей серебромъ. Оцѣнка земель бы-  
ла представлена въ крестьянскій комитетъ самими помещиками.

### и) Скотоводство.

Скотоводство въ Черниговской губерніи мало развито. Причина этому главнѣйшимъ образомъ заключаются въ томъ, что въ губерніи находится весьма мало отрубныхъ дачъ даже въ помѣщичьихъ имѣніяхъ, отчего, при значительной чрезполосности, не можетъ не чувствоваться крайняго недостатка въ хорошихъ и привольныхъ пастбищахъ. Скотъ, до снятія съ полей хлѣба, а съ луговъ сѣна, долженъ довольствоваться кормомъ съ той только части пахотной земли, которая находится подъ паромъ или толокою. Между тѣмъ, отъ лѣтней засухи и жаровъ, озера и болота высыхаютъ, а хозяева не допускаютъ скота для водопоя къ рѣкамъ, окруженнымъ сѣнокосами; такимъ образомъ, при недостаткѣ хорошаго корма, скотъ нерѣдко остается и безъ воды. Это обстоятельство часто служитъ причиною болѣзней и опустошительныхъ падежей скота (1).

Порода скота, разводимая у помѣщиковъ, составляетъ смѣсь холмогорской съ украинскою. У нѣкоторыхъ, весьма впрочемъ немногихъ, имѣется также скотъ англійской, тирольской, голландской и другихъ лучшихъ породъ (2). У крестьянъ южныхъ уѣздовъ порода скота украинская; скотъ этотъ крѣпокъ и весьма сносенъ при полевыхъ работахъ. Въ сѣверныхъ же уѣздахъ крестьянскій скотъ мелокъ и до чрезвычайности слабосиленъ.

Лучшіе конскіе заводы, или вѣриѣе остатки бывшихъ заводовъ, находятся въ уѣздахъ: Конотопскомъ, Борзенскомъ, Глуховскомъ, Остерскомъ, Нѣжинскомъ, Суражскомъ, Мглинскомъ, въ особенности у помѣщиковъ: Тарновскаго, Дурново, Забѣллы, Милорадовича, Маіоровой, Гамалѣя, гра-

(1) По официальнымъ свѣденіямъ, отъ падежей скота пало:

	Число головъ.
Въ 1853 году . . . . .	2,533
» 1854 » . . . . .	54,333
» 1855 » . . . . .	3,696
» 1856 » . . . . .	276
» 1857 » . . . . .	1,367
» 1858 » . . . . .	21,728
» 1859 » . . . . .	17,455
» 1860 » . . . . .	5,397
Итого . . . . .	106,779

(2) Въ 1860 году, на бывшей выставкѣ въ г. Черниговѣ, находились отличной породы холмогорскія коровы г. Дуинна-Барковскаго, и той же породы быкъ и тирольскія коровы г-жи Оконоръ. Какъ намъ извѣстно, въ одной помѣщичьей экономіи, въ Новозыбковскомъ уѣздѣ, находится до 200 штукъ англійскаго и тирольскаго скота.



фа Гудовича, Лишина, Троцины, Олферьевой, Кочубей, Романовича, Бриикена, Раковича и Атрыганьева (\*). Общій недостатокъ лошадей, на всѣхъ почти конскихъ заводахъ Черниговской губернии, заключается въ порочномъ образованіи ногъ; причину этому полагають въ невниманіи владѣльцевъ къ строгому выбору матокъ и жеребцовъ. Изъ заводовъ этихъ только въ весьма рѣдкихъ случаяхъ, и притомъ въ незначительномъ числѣ, лошади покупаются для ремонта кавалеріи.

На разведеніе рогатаго скота отчасти обращается вниманіе въ уѣздахъ: Черниговскомъ, Городнянскомъ, Козелецкомъ, Мглинскомъ, Новгородъ-Сѣверскомъ и Новозыбковскомъ, въ помѣщичьихъ имѣніяхъ: Друново, Иваненко, Милорадовича, Дунина-Барковского, Васильчикова, князя Голицына, графа Толстаго, гр. Гудовича, Чернолуцкаго, Лагоды, Уманца, Фаца, и Савельева; а разведеніемъ тонкорунныхъ овецъ занимаются пока въ уѣздахъ: Нѣжинскомъ, Козелецкомъ, Мглинскомъ, Новозыбковскомъ, Новгородъ-Сѣверскомъ, Конотопскомъ и Борзенскомъ. По количеству головъ и качеству шерсти замѣчательны овчарни помѣщиковъ: Васильчикова, князей Голицыныхъ, графовъ Толстаго, Гудовича, князей Урусовыхъ, Маіоровой и Кочубей. Вообще говоря, тонкорунное овцеводство въ Черниговской губернии, при почвѣ болѣею частью низменной и холодной и при недостаткѣ хорошаго сѣна, не можетъ идти успѣшно и, по всей вѣроятности, многіе изъ овцеводовъ въ скоромъ времени прекратятъ эту отрасль сельской промышленности.

Въ южныхъ уѣздахъ пашутъ землю плугомъ, для котораго нужно по крайней мѣрѣ двѣ пары воловъ; оттого поселане южныхъ уѣздовъ стараются болѣе разводить рогатый скотъ, чѣмъ обзаводиться лошадьми.

Въ сѣверныхъ же уѣздахъ рабочій скотъ преимущественно составляютъ лошади, весьма, впрочемъ, плохой породы.

По официальнымъ свѣденіямъ за 1857 годъ, въ уѣздахъ Черниговской губернии считалось разнаго рода скота 1.670,500 головъ; въ 1860 году его было 2.021,381 и, наконецъ, въ 1861 году—2.024,405 головъ, а именно:

---

(\*) Конскій заводъ г. Атрыганьева, одинъ изъ лучшихъ въ Россіи, находится въ Суражскомъ уѣздѣ, въ с. Ляличи, куда переведенъ изъ сел. Кланцовъ, С.-Петербургской губернии, въ 1835 году. Заводъ этотъ состоитъ изъ чистокровныхъ рысистой породы орловскихъ лошадей. На немъ находятся извѣстныя матки: *Непобѣдимая* и *Летунья*, приобретенныя у князя А. Ѳ. Орлова за 5,000 руб. сереб., и жеребецъ *Добрыня 4-й*, купленный изъ Хрѣновскаго завода за 5,000 р. сер. Въ 1860 году на заводѣ было матокъ 16, случныхъ жеребцовъ 4, а всѣхъ лошадей 70. Изъ нихъ ежегодно могутъ продаваться: жеребцовъ 5, матокъ 4; цѣна лошади отъ 500 до 3,000 руб. сереб. и выше.

Название городовъ и уѣз- довъ.	Лошадей.	Рогатаго скота.	О в е ц ь.		Свиней.	Козь.	Оленей.	(Ословъ.	И т о г о.
			Простыхъ.	Тонкорун- ныхъ.					
Въ г. г. Черниговъ . . .	985	1,152	450	—	678	368	—	—	3,633
» зашт. г. Березнѣ . . .	1,520	945	2,800	—	970	43	—	—	6,278
» уѣздѣ Черниговскомъ . . .	36,330	25,905	39,360	1,567	18,853	1,046	—	—	123,061
» гор. Борзнѣ . . .	1,250	1,130	400	—	1,500	75	—	—	4,355
» уѣздѣ Борзенскомъ , . .	25,773	42,209	54,754	911	39,477	311	—	—	163,435
» гор. Глуховъ . . .	1,600	1,540	1,500	—	1,250	1,200	—	—	6,590
» уѣздѣ Глуховскомъ . . .	30,204	12,071	28,990	829	33,435	3,650	—	—	109,179
» гор. Городнѣ . . .	410	734	164	—	654	44	—	—	2,006
» уѣздѣ Городнянскомъ . . .	22,303	29,982	18,786	1,475	24,681	414	—	2	97,646
» гор. Козельцѣ . . .	460	740	150	—	400	500	—	—	2,250
» уѣздѣ Козелецкомъ . . .	24,842	39,522	22,770	30,513	24,630	90	—	6	142,373

Въ гор. Коногоя . . .	169	360	650	—	1,050	110	—	—	2,566
» уѣздѣ Кононоцкомъ . . .	8,000	12,000	50,000	3,206	1,500	300	—	—	88,506
» з. гор. Коропъ . . .	240	270	560	—	480	85	—	—	1,635
» гор. Кролевецъ . . .	1,220	950	2,520	—	1,230	820	—	—	6,740
» уѣздѣ Кролевецкомъ . . .	28,718	27,985	39,271	2,235	40,300	1,484	—	—	139,993
» гор. Мглинъ . . .	655	780	3,500	—	765	615	—	—	6,215
» уѣздѣ Мглинскомъ . . .	25,800	7,300	29,300	17,150	16,800	9,160	18	4	105,532
» гор. Новгородъ-Сѣвер- скъ . . .	593	389	575	—	565	695	—	—	2,817
» уѣздѣ Новгородъ-Сѣвер. скомъ . . .	54,730	32,448	115,474	16,243	25,159	33,386	—	—	277,440
» гор. Новозыбковъ . . .	249	207	—	—	163	57	—	—	993
» з. г. Пов.-Мѣстъ . . .	260	207	375	—	195	37	—	—	1,074
» уѣздѣ Новозыбковскомъ . . .	15,557	23,773	33,337	7,659	18,315	3,496	—	—	101,937
» гор. Пыяннъ . . .	3,260	6,700	2,250	—	8,000	4,630	—	—	24,890
» уѣздѣ Пыяннскомъ . . .	15,894	36,818	22,168	5,404	29,969	389	—	—	110,972

Въ гор. Острѣ . . . . .	88	542	31	—	779	39	—	—	1,479
» уѣздѣ Остерскомъ . . . . .	10,075	31,917	19,771	863	33,447	1,493	—	2	97,568
» гор. Сосницѣ . . . . .	1,063	1,242	608	—	1,177	83	—	—	4,173
» уѣздѣ Сосницкомъ . . . . .	14,869	13,726	24,670	204	21,082	1,798	—	—	76,349
» гор. Стародубѣ . . . . .	325	263	235	—	362	240	—	—	1,425
» з. г. Погарѣ . . . . .	485	370	290	—	620	97	—	—	1,862
» уѣздѣ Стародубскомъ . . . . .	56,972	23,571	62,150	3,482	27,780	3,425	—	—	177,380
» гор. Суражѣ . . . . .	123	34	150	—	98	420	—	—	825
» уѣздѣ Суражскомъ . . . . .	24,321	18,020	37,608	7,380	16,009	7,040	10	—	110,388
<b>Итого въ городахъ . . . . .</b>	<b>14,982</b>	<b>19,062</b>	<b>16,708</b>	<b>—</b>	<b>20,946</b>	<b>10,108</b>	<b>—</b>	<b>—</b>	<b>18,806</b>
» » уѣздахъ . . . . .	394,188	377,277	598,709	99,121	384,940	67,482	28	14	1,921,759
<b>Всего въ губерніи . . . . .</b>	<b>430,012</b>	<b>396,338</b>	<b>615,417</b>	<b>99,121<sup>(1)</sup></b>	<b>405,886</b>	<b>77,591</b>	<b>28</b>	<b>14</b>	<b>2,024,405<sup>(2)</sup></b>

(1) Даящихъ до 5 тыс. шерсти въ годъ, между тѣмъ, какъ на мѣстныхъ суконныхъ фабрикахъ требуется ежегодно до 50 т. пуд.

(2) Статистич. отчетъ за 1861 г., таб. № X.

По официальнымъ свѣденіямъ, на крестьянскій дворъ приходилось въ сѣверныхъ уѣздахъ болѣе чѣмъ по двѣ лошади, и болѣе чѣмъ по одной головѣ рогатаго скота, а въ южныхъ на крестьянскій дворъ—болѣе чѣмъ по двѣ головы рогатаго скота, и болѣе чѣмъ по одной лошади. Разной же мелкой скотины приходится на крестьянскій дворъ вообще по 5-ти штукъ (1).

Избытокъ рогатаго скота продается, а при недостаткѣ покупается на ярмаркахъ, въ городахъ: Нѣжинѣ, Кролевицѣ, въ мѣстечкахъ: Ичня, Новой-Басанѣ, Кобыжча, Батурино, Новыхъ-Млипахъ и другихъ (2). За рабочаго вола платилось отъ 15 до 25 руб. сереб.; рабочія лошади почти въ такой же цѣнѣ.

Съ 1845 года, по распоряженію правительства, учреждена была въ Черниговской губерніи случная конюшня, содержащаяся на счетъ земскихъ сборовъ. Конюшня эта, но общими отзывамъ, существенной пользы приносила весьма мало (3).

#### к) Пчеловодство.

Въ настоящее время пчеловодство въ Черниговской губерніи находится въ значительномъ развитіи и существуетъ въ двухъ видахъ: *бортевое* и *пасѣчное*.

Въ старые годы, лѣтъ 50 тому назадъ, при меньшемъ народонаселеніи и изобиліи въ старыхъ лѣсахъ, бортевое пчеловодство составляло значительную вѣтвь сельскаго хозіяства въ сѣверныхъ уѣздахъ губерніи; теперь же оно существуетъ только въ весьма немногихъ имѣніяхъ, преимущественно по границѣ Могилевской губерніи и отчасти въ казенныхъ лѣсахъ понадъ Днѣпромъ (4). Борти обыкновенно выдѣланы въ толстыхъ и высокихъ дубовыхъ или сосновыхъ деревьяхъ, часто на возвышеніи отъ 5 до 6 сажени. Бортевое пчеловодство вообще приноситъ ничтожный доходъ, даже въ помѣщичьихъ имѣніяхъ. Тоже почти можно сказать и о пасѣчномъ пчеловод-

(1) По свѣденіямъ палаты государственныхъ имуществъ, за 1858 годъ, у государственныхъ крестьянъ скота приходится:

	Крупнаго.	Мелкаго.
на дворъ . . . . .	5	5
на десятину крестьянской земли, кромѣ лѣса . .	1 1/4	2

(2) Смори ярмарки.

(3) Содержаніе случной конюшни земству обходилось 11,678 рублей серебромъ въ годъ. Отчетъ губернатора за 1860 годъ, таблица XII. Нынѣ конюшня эта упразднена.

(4) Въ Остерскомъ уѣздѣ у казенныхъ крестьянъ насчитываютъ до 1,300 бортей съ пчелами.

ствѣ сѣверныхъ уѣздовъ; при бѣдной растительности и неблагопріятныхъ климатическихъ условіяхъ, оно не могло развиваться здѣсь значительно и составить выгодную отрасль сельскаго хозяйства, хотя, впрочемъ, какъ у помѣщиковъ, такъ и у крестьянъ содержатся нерѣдко пасѣки въ нѣсколько десятковъ ульевъ съ пчелами. Система ухода здѣсь за пчелами старинная. Колода, вырубленная изъ стараго сосноваго или дубоваго дерева, въ коей прорѣзана по длинѣ *довжь* (дверцы), а внутренность выдолблена, составляетъ улей, неудобный къ перевозкѣ; такого рода ульи устанавливаются или въ саду, или въ пасѣкѣ, небольшой рощѣ или лѣскѣ, съ избой для надсмотрщика. Уходомъ за пчелами обыкновенно занимаются старики. Въ нѣкоторыхъ пасѣкахъ, и въ особенности по раскольниковымъ слободамъ, гдѣ пчеловодство довольно значительно, приняты уходъ за пчелами, такъ называемый, *раскольниковый* (\*). Въ раскольниковыхъ пасѣкахъ пчелы содержатся въ украинскихъ ульяхъ, называемыхъ здѣсь «бучкомъ», который, при своей легкости, даетъ возможность, во время цвѣтенія гречи, вывозить пчелъ въ поле, для лучшаго взятка меду.

Пчеловодство въ южныхъ и отчасти въ среднихъ уѣздахъ распространено повсемѣстно. Имъ занимается всякій сколько нибудь зажиточный поселенникъ и въ благопріятные годы извлекаетъ изъ него не малый доходъ. Нѣкоторые изъ нихъ имѣютъ пасѣки отъ 100 до 500 колодъ. Пчеловодство здѣсь исключительно пасѣчное; ульи большею частью употребляются круглые, маленькіе, называемые украинскими, которые во время зимы, вмѣстѣ съ пчелами сохраняются въ устроенныхъ для этой цѣли погребкахъ (омшаники).

Пчеловодство, какъ промыселъ, требуетъ знанія, охоты и присмотра, безъ чего въ одну зиму можно потерять весь заводъ. Независимо отъ ухода, бы-

---

(\* ) Въ раскольниковыхъ посадахъ ульевъ съ пчелами въ 1861 году считалось до 18 тысячъ штукъ, а именно:

Въ посад. Чуровичахъ . . . . .	8,000	ульевъ бучковъ.
» Воронкѣ . . . . .	4,000	»
» Климовой . . . . .	1,500	»
» Святской . . . . .	900	»
» Млыкѣ . . . . .	900	»
» Еліонкѣ . . . . .	800	»
» Митьковкѣ . . . . .	750	»
» Лужкахъ . . . . .	750	»
» Шеломахъ . . . . .	600	»
» Злынкѣ . . . . .	250	»

вають такіе неблагопріятные годы, когда пчелы набирають меду не болѣе, какъ сколько нужно имъ самимъ для того, чтобы перезимовать, и верѣдко они требуютъ корма изъ старыхъ запасовъ (1). Но зато бываютъ и такіе годы, когда пчелы въ теченіе одного лѣта возвращаютъ не только проценты, но и затраченный на нихъ капиталъ. Среднимъ числомъ тогда каждый улей даетъ около  $1\frac{1}{2}$  пуда меду, цѣна которому обыкновенно бываетъ отъ 3 до  $3\frac{1}{2}$  руб. серебр.; воскъ, косяго на пудъ меду можно считать до 2 фунтовъ, продается за пудъ отъ 16 до 23 руб. серебр. Улей съ пчелами обыкновенно цѣнится отъ 2 до 3 руб. серебр.

Пчеловодство наиболѣе развито въ уѣздахъ: Конотопскомъ, Нѣжинскомъ, Борзенскомъ, Козелецкомъ и отчасти Кролевецкомъ, Сосницкомъ и Остерскомъ (2).

Первое мѣсто, какъ по величинѣ, такъ и по устройству, принадлежитъ пасѣкѣ школы пчеловодства Прокоповича, завѣдываемой въ настоящее время г-мъ Великданомъ; въ ней находится до 2 тыс. ульевъ съ пчелами, изъ коихъ ежегодно добывается меду отъ 500 до 1,500 пудовъ и воску отъ 25—40 пудовъ. 1860 годъ былъ неблагопріятный для пчеловодства, — въ школѣ собрано было всего 300 пудовъ меду.

### Краткое свѣденіе о школѣ пчеловодства Прокоповича (3).

Школа эта, едва-ли не единственная въ своемъ родѣ въ цѣлой Россіи, основана, 1-го ноября 1828 года, поручикомъ П. П. Прокоповичемъ, при с. Пальчикахъ, въ пріобрѣтенномъ съ этой цѣлью хуторѣ, занимающемъ въ

---

(1) По словамъ г. Великдана, въ 10-ть лѣтъ нужно считать три года неблагопріятныхъ для пчеловодства.

(2) Въ Конотопскомъ уѣздѣ, по мнѣнію г. Великдана, ульевъ съ пчелами на всѣхъ пасѣкахъ можно положить свыше 50 т. Въ Нѣжинскомъ уѣздѣ, по свѣденіямъ полиціи, до 6 тыс. ульевъ съ пчелами. Лучшія здѣсь пасѣки принадлежатъ: княгинѣ Щербатовой (въ Великой Кошелевкѣ), графа Безбородко (въ Веркѣевкѣ), гг. Гржимайло и Лахневичу. Въ Сосницкомъ уѣздѣ можно положить до 8 т. ульевъ. Здѣсь въ особенности значительныя пасѣки находятся въ сс. Карюковкѣ, Даниловкѣ, Великомъ Устьѣ, м. Мѣнѣ, с. Шивкѣ, на Волынскихъ и Чернотницкихъ хуторахъ и въ с. Ушиѣ. Въ Козелецкомъ уѣздѣ, по свѣденіямъ полиціи, до 6 тысячъ ульевъ. Въ Остерскомъ уѣздѣ считается ульевъ до 7,000 съ пчелами; значительная пасѣка здѣсь находится близъ д. Гивлуши, принадлежащая Чуровичскимъ мѣщанамъ Кудрявцову и Кравцову; въ ней считается около 2 т. бучковъ. Такимъ образомъ, въ цѣлой губерніи можно положить до 100 т. ульевъ пчелъ.

(3) Школа эта находится въ 8-ми верстахъ отъ м. Батурина. См. отчетъ ея за 1858 г., напечатанный въ Москвѣ въ 1859 году.

отрубномъ кускѣ 80 десятинъ земли, Черниговской губерніи, Конотопскаго уѣзда. Школою въ теченіе 22-хъ лѣтъ непосредственно завѣдывалъ самъ основатель, послѣ же его смерти, съ марта мѣсяца 1850 года, ея руководить Степанъ Петровичъ Великданъ, бывшій помощникъ Прокоповича. Состоитъ въ вѣденіи министерства государственныхъ имуществъ, заведеніе это пользуется правами учебныхъ фермъ. Кромѣ главнаго предмета—пчеловодства, въ школѣ преподаются: грамота съ четырьмя правилами арифметики; цвѣтоводство, садоводство, шелководство, постройка всѣхъ насѣчныхъ вещей и нѣкоторыя другія свѣденія, входящія въ кругъ занятій правильного пчеловодства. Курсъ обученія 3-хъ годичный, съ платою за содержаніе, на первые два года по 43 руб. серебр. и сверхъ этого, въ 3-мъ году, на ремонтъ одежды и обувь по 5-ти руб. сер. Учебный годъ начинается съ 1-го января. Нынѣ въ школѣ состоитъ разнаго званія воспитанниковъ 41 человекъ и 20 человекъ разной прислуги.

Теоретическое обученіе, съ примѣненіемъ самой обширѣйшей и разнообразной практики, преподается въ школѣ по запискамъ основателя школы, П. П. Прокоповича (1). Кромѣ этихъ уроковъ, по мѣрѣ надобности, составляются иногда и новыя записки (2).

По окончаніи курса ученія, воспитанники выпускаются изъ школы съ выдаваемыми имъ свидѣтельствами объ уснѣхахъ въ наукахъ и поведеніи; снабжаются при выпускѣ сѣменами медоносныхъ растений и возвращаются на родину.

Въ настоящее время школа выпускаетъ обученныхъ пчеловодовъ ежегодно отъ 5-ти до 8-ми человекъ; цифра эта, къ сожалѣнію, весьма незначительна, въ сравненіи съ запросами на ученыхъ пчеловодовъ, которые въ послѣдніе три года школа получала изъ разныхъ мѣстъ Россіи отъ помещиковъ и другихъ сословіи.

#### л) Шелководство.

Расположеніе Черниговской губерніи въ умѣренной полосѣ Россіи и благоприятный климатъ южныхъ ея уѣздовъ, даетъ возможность произрастать здѣсь тутовымъ деревьямъ на открытомъ воздухѣ, при самомъ небольшомъ уходѣ за ними.

---

(1) Изъ нихъ нѣкоторыя были напечатаны въ разныхъ изданіяхъ (въ журналѣ Сельскаго хозяйства, министерства государственныхъ имуществъ, — Земледѣльческой газетѣ, и въ Трудахъ Вольнаго Экономическаго Общества); въ скоромъ времени ихъ предложено издать особыми книгами, въ 2-хъ частяхъ.

(2) При школѣ находится бібліотека, состоящая изъ 3 тыс. томовъ, и получается ежегодно 9 періодическихъ изданій.



Графъ Разумовскій, первый положилъ начало шелководству въ Черниговской губерніи, разведеніемъ около м. Батурнина шелковичнаго сада и червей. Впослѣдствіи, меннонисты, поселившіеся въ царствованіе Екатерины II въ с. Радичевѣ, Кролевецкаго уѣзда, завели общественный шелковичный садъ, въ которомъ, на пространствѣ 3-хъ десятинъ, было до 10-ти тыс. тутовыхъ деревьевъ. Тогда же разведены были и шелковичные черви, и колонисты выработывали въ годъ до 5-ти пудовъ шелку. Въ 1802 году менонисты переселились въ Крымъ и заведеніе ихъ поступило въ вѣденіе палаты государственныхъ имуществъ, а въ настоящее время находится въ хозяйственномъ распоряженіи свободного хлѣбопашца Тимофея Саховскаго. Въ с. Радичевѣ шелковичная плантація занимаетъ 3 десятины земли съ 2-мя тыс. шелковичныхъ деревьевъ.

На шелководство въ Черниговской губерніи начали было обращать особенное вниманіе съ 1846 года, преимущественно въ Конотонскомъ уѣздѣ, а частію въ Черниговскомъ, Кролевецкомъ, Борзенскомъ и Сосницкомъ. Особеннаго вниманія заслуживали шелковичныя заведенія г. Попенченко и казака Семена Бѣлоусова, въ м. Новыхъ Млинахъ, Сосницкаго уѣзда, и священника Зайцова, въ с. Пальчикахъ, Конотонскаго уѣзда. Въ 1847 году Попенченко и Бѣлоусъ сами устроили простую машину-витушку, а размотанный на ней шелкъ представили на Санктпетербургскую выставку. Шелкъ этотъ былъ купленъ австрійскими агентами и отправленъ въ Вѣну, для того, чтобы показать тамъ до какой высокой степени достигло искусство размотки шелку въ Россіи. Священникъ же Зайцовъ, въ 1846 году, имѣлъ въ своемъ заведеніи до 30-ти тыс. шелковичныхъ коконовъ; размотанный изъ нихъ шелкъ и представленный въ г. Ромнахъ на выставку сельскихъ произведеній, былъ найденъ весьма чистымъ, тонкимъ и ровнымъ.

До нѣкоторой степени опыты эти показываютъ возможность усвоить въ этомъ краю шелковичную промышленность, развитіе которой могло бы въ особенности принести значительную выгоду малымъ хозяйствамъ, но, до сихъ поръ, казаки, крестьяне и вообще мелкіе владѣльцы вовсе оставляли безъ вниманія эту полезную промышленность домашняго хозяйства. Кропотливость и отчужденность труда, требуемая при шелководствѣ, въ особенности приходится не по душѣ и привычкамъ здѣшняго населенія.

Въ настоящее время почти только въ с. Радичевѣ, какъ было сказано выше, да въ школѣ пчеловодства Прокоповича продолжаютъ заниматься разведеніемъ шелковичныхъ червей. Въ послѣдней выкармливается до 4-хъ тыс. червей и получается до 5-ти тыс. коконовъ. Шелковичные коконы изъ Черниговской губерніи отсылаются въ Московскую практическую школу

шелководства для размотки, и затѣмъ для продажи (1). Количество всего добываемаго шелку въ губерніи почти ничтожно.

### м) Звѣроловство и птицеловство.

Хотя въ лѣсахъ Черниговской губерніи и водятся въ значительномъ числѣ волки, зайцы, лисицы, а изрѣдка попадаются даже медвѣди, дикіе кабаны, лоси, рыси и козы, но охоты на нихъ, въ смыслѣ промысла, не существуетъ. Въ рѣдкихъ только случаяхъ крестьяне ловятъ зайцевъ и лисицъ сѣтками и тенетами и весьма немногіе только помѣщики держатъ гончихъ или лягавыхъ собакъ, съ которыми, однакожъ, охотятся рѣдко; такъ называемой псовой охоты, кажется, нѣтъ ни у одного помѣщика въ цѣлой губерніи.

Изъ птицъ въ лѣсахъ довольно тетеревей, куропатокъ и рябчиковъ; первыхъ стрѣляютъ осенью и зимою на чучелы, изъ будокъ, или приближаютъ сѣтками на такъ называемой *припадѣ*. Дикахъ утокъ и болотной дичи встрѣчается вездѣ много; но охота за птицами, такъ же какъ и ловля звѣрей, не составляетъ ни промысла, ни похода.

### н) Рыбные промыслы.

Рыбная ловля не представляетъ здѣсь особаго рода промышленности; жители ловятъ рыбу въ рѣкахъ и озерахъ большею частью для собственнаго обихода и только въ рѣдкихъ случаяхъ продаютъ ее на мѣстныхъ базарахъ.

Рыболовствомъ по преимуществу занимаются по рр. Днѣпру и Деснѣ (2). Уловъ рыбы обыкновенно производится въ весеннее время. Въ рѣкахъ Черниговской губерніи встрѣчаются иногда осетры и стерляди, гораздо чаще же ловятся лещи и другая мелкая рыба.

По официальнымъ свѣдѣніямъ, собраннымъ въ 1855 году, рыбною ловлею во всей губерніи занималось около 500 человекъ; въ продолженіе

---

(1) Въ 1860 году на выставку сельскихъ произведеній въ Черниговѣ были представлены коконы отъ г. Фесенко (изъ Кролевецкаго уѣзда), отъ ученика семинаріи Ѳ. Зайцова, отъ г. Великдана (Конотопскаго уѣзда) и отъ казака Луковецкаго (Кролевецкаго уѣзда).

(2) Для примѣра, какимъ образомъ занимается здѣсь рыбнымъ промысломъ, укажемъ на с. Воловицу, Сосницкаго уѣзда. Въ селеніи этомъ рыбной ловлей промышляютъ три врасола. Съ зимы они заготавливаютъ ледники, потомъ, весною, берутъ въ кредитъ извѣстную сумму денегъ у пѣжинскихъ кушцовъ, нанимаютъ рыбаковъ (рыбалки; и, по мѣрѣ надобности, поставляютъ свѣжую рыбу въ г. Пѣжину.

года ловъ простирался до 15-ти тыс. пудовъ рыбы, на сумму около 35-ти тысячъ рублей серебромъ.

### о) ДОБЫВАНІЕ ТОРФА (1).

Съ распространіемъ народонаселенія и съ умноженіемъ фабрикъ и заводовъ въ Черниговской губерніи увеличилась и потребность въ топливѣ, такъ, что во многихъ безлѣсныхъ мѣстахъ обнаруживается замѣтная уже дороговизна на дровяное топливо, отчего оно замѣняется соломою и камышемъ (очеретомъ), которые, во-первыхъ, не могутъ совершенно замѣнить дровянаго топлива и, во-вторыхъ, солома и камышъ часто бываютъ необходимы для другаго, болѣе полезнаго употребленія въ хозяйствѣ. Въ этомъ отношеніи торфъ, который находится повсемѣстно въ губерніи, могъ бы съ пользою замѣнить дровяное топливо; но къ сожалѣнію до сего времени почти никто изъ владѣльцевъ не приступалъ къ обработкѣ торфа (2).

Въ 1812 году правительство обратило особенное вниманіе на этотъ предметъ, и съ того времени на казенныхъ земляхъ начались разысканія торфяниковъ, которые и найдены на 92-хъ болотахъ.

Присутствіе торфа въ означенныхъ болотахъ доказывается произрастаніемъ на нихъ: черники, клеквы, галубицы, четырехъ породъ вереса и завязника. Изъ числа этихъ болотъ, въ 1844 г., первоначально избрано было, для разработки торфа, Кіенское болото. Оно находится при с. Кіенкѣ и д. Луцинѣ, въ 8-ми верстахъ отъ Чернигова. Болото это, за исключеніемъ сѣнокосныхъ луговъ, имѣетъ пространства 79 десятинъ; находящійся на немъ торфъ принадлежитъ мѣстами къ среднему, а мѣстами къ хорошему качеству, такъ что, во оцѣнкѣ торфомѣстера, 2 тыс. зодовъ торфяныхъ кирпичей равняются кубической сажени дровъ.

Изъ Кіенскаго болота добыто торфяныхъ зодовъ, съ 1815-го по 1857-й годъ, 1.823,250 штукъ. Количество это равняется 912 кубич. саженямъ дровъ.

Къ успѣшному производству и распространенію употребленія торфа, хотя правительство и принимаетъ возможныя мѣры, но для того, чтобы распространить употребленіе этого топлива въ мѣстахъ, нуждающихся въ лѣсѣ, необходимы примѣры и потому, ограничивъ отпускъ и продажу лѣса

---

(1) Смотри Черниговскія губерскія вѣдомости 1838 года, № 5, стран. 56 и 57.

(2) Сколько намъ извѣстно, торфъ разрабатывается только Стародубскаго уѣзда въ м. Поцуровкѣ, въ имѣніи г. Миклашевскаго, для топлива на его суковную фабрику.

изъ казенныхъ дачъ, весьма полезно было бы начать отапливать торфомъ казенныя и общественныя зданія.

## п) ДОБЫВАНІЕ МѢЛУ И ИЗВЕСТИ.

На возвышенномъ правомъ берегу р. Десны въ Новгородъ-Сѣверскомъ и Кролевецкомъ уѣздахъ находятся, въ значительномъ количествѣ, такъ называемыя *мѣловыя горы*, изъ коихъ производится ломка мѣлу. Мѣль частью сбывается въ сыромъ видѣ, большею же частью обжигается на известь. Обжигательныя печи устроены около дд. Пушкари, Чулатова, Дробышевой, Горбова, Горокъ, Псаревки, всего до 60-ти печей (1). Кромѣ того, известь выжигается по р. Клевени, около с. Волокитина, въ с. Ротовки, Глуховскаго уѣзда, и около пос. Клищовъ, Суражскаго уѣзда.

Выжиганіе извести производится по заказу и по мѣрѣ надобности, а не круглый годъ, въ весьма простыхъ печахъ (2), требующихъ для обжиганія кубической сажени мѣлу (вѣсомъ въ 500 пуд.) до 4 сажени дровъ, что составитъ 24 рубля сер., при цѣнѣ 6-ти руб. сер. за сажень дровъ. Если прибавить къ этой суммѣ 6 руб. сер. за ломку куб. сажени мѣлу, то обработка пуда извести обойдется въ 6 коп. серебромъ; продается же она на мѣстѣ отъ 7-ми до 10-ти коп. серебромъ, а пудъ мѣлу отъ 1 до 2<sup>1</sup>/<sub>2</sub> коп. серебромъ.

Въ послѣднее время, при дороговизнѣ дровъ, находятъ невыгоднымъ этотъ родъ промысла, хотя дѣло это можно легко поправить лучшимъ и болѣе совершеннымъ устройствомъ обжигательныхъ печей, что, по отзывамъ техниковъ, можетъ удешевить обжиганіе извести ровно вдвое.

Известка требуется въ большомъ количествѣ на мѣстные сахарныя заводы, а также сплавляется въ гг. Кіевъ и Кременчугъ (3).

Во всей губерніи извести выжигается въ годъ до 350.000 пудовъ, на сумму около 25,000 руб. серебромъ.

(1) Въ д. Дробышевѣ . . . . .	20 печей.
» » Путильской Горѣ . . . . .	18 »
» » Горкахъ . . . . .	20 »
Около Псаревки . . . . .	2 »
Въ Пушкаряхъ . . . . .	1 »
» Чулатовѣ . . . . .	1 »

(2) Въ одной печи за-разъ выжигается отъ 2 до 3-хъ тысячъ пудовъ извести, 7-ю рабочими, въ продолженіе 1<sup>1</sup>/<sub>2</sub> мѣсяца времени. Выжиганіе въ печи производится 2 и 3 раза въ лѣто.

(3) Сплавная цѣна 10 копѣекъ за пудъ.

**р) Ломка песчаника и дикаго камня.**

На томъ же берегу и въ тѣхъ же уѣздахъ, по преимуществу около дд. Роговки и Дробышева, мѣстами, въ значительномъ количествѣ попадается песчаный и дикій камень, въ родѣ простаго разсыпчатого сѣраго гранита. Ломка этого камня весьма съ недавнихъ временъ начала составлять предметъ промысла. Добытый камень большею частью идетъ на ремонтъ Кіевско-Петербуржскаго шоссе. На мѣстѣ кубическая сажень камня продается по 15-ти р. сер. (1). Добывается его въ годъ до 500 куб. саж.; сначала же разработки до настоящаго времени добыто до 15,000 куб. саж.

**с) Ломка жерноваго камня.**

Довольно значительная ломка этого камня производится въ Глуховскомъ уѣздѣ, въ лѣсахъ близъ мѣстечка Воронежска, и въ с. Кочергахъ, близъ с. Волокитина, о чемъ болѣе подробно будетъ сказано въ отдѣлѣ фабричной промышленности.

**т) О фарфоровой глины, добываемой Глуховскаго уѣзда въ с. Полошцахъ.**

Мѣсто, гдѣ добывается эта глина, гористо и, большею частію, покрыто орѣховымъ кустарникомъ. Оно принадлежитъ многимъ владѣльцамъ чрезполосно: помѣщикамъ, казакамъ и казеннымъ крестьянамъ и заключаетъ въ себѣ до 45-ти десятинъ (2).

Верхній слой, толщиной около  $\frac{1}{2}$  аршина, состоитъ изъ чернозема; потомъ, аршинъ на 8 въ глубину, идетъ крѣпкая горшечная глина, за нею слѣдуетъ слой глины, перемѣшанной съ сѣрымъ пескомъ, имѣющей до 3-хъ арш. толщины, наконецъ слѣдуетъ слой фарфоровой глины, подъ которой лежитъ сѣрый песокъ, проникнутый водою.

Слой фарфоровой глины въ гористыхъ мѣстахъ имѣетъ до  $\frac{1}{2}$  аршина толщины, въ оврагахъ же слой этотъ гораздо тоньше. Глубина, на которой залегаетъ фарфоровая глина, не вездѣ одинакова: на гористыхъ мѣстахъ она простирается до 10-ти саж., а около рѣчки Вербовки, протекающей между селеніями Полошками и Богдановымъ, глубже и не столь хорошаго качества. Пробовали рыть на другой сторонѣ овраговъ и лощины

---

(1) Доставка его на шоссе обходится до 25-ти руб. серебромъ.

(2) Въ чрезполосномъ владѣніи находится  $19\frac{1}{4}$  десятинъ, а въ отрубной дачѣ г. Скоропадскаго — 25 десятинъ.

окружающихъ возвышенность, гдѣ нынѣ добывается глина, но или не находили вовсе глины, или она была дурнаго качества.

По всей вѣроятности, фарфоровая глина открыта первоначально горшечниками, въ обвалахъ земли, и, по преданіямъ, была уже извѣстна во времена Петра I. Фабрикантъ Гарднеръ сталъ первый вывозить изъ с. Полошекъ фарфоровую глину на свой заводъ, устроенный имъ Московской губерніи, въ Дмитровскомъ уѣздѣ (1).

Въ началѣ добывали глину только на отлогостяхъ, гдѣ она находилась ближе къ поверхности земли. Зимною вырывали яму, имѣвшую видъ конуса, и, дорывшись до глины, вынимали ее; весною яма сама собою обваливалась и засыпалась; слѣдующею зимою начинали рыть ямы снова такимъ же образомъ въ другихъ мѣстахъ. Но когда отлогости были изрыты, то принуждены были рыться въ холмахъ, гдѣ уже нужно было устраивать шахты, обставляемые досками. Со дна этихъ шахтъ берутъ глину желѣзной лопаткой, кладутъ въ рогожные кульки и, посредствомъ ворота, устроеннаго надъ шахтою, вынимаютъ на поверхность и складываютъ, въ кулькахъ же, въ сараи, гдѣ она лежитъ до весны. Въ жаркіе дни ее пересушиваютъ въ открытыхъ сараяхъ, раскладывая на помостъ, поднятомъ отъ земли вершка на три. Здѣсь худшая глина крошится и отпадаетъ, а лучшая, извѣстная у промышленниковъ подъ именемъ *бѣлой* и *желтой скалки*, остается въ видѣ довольно большихъ кусковъ, которые перечищаютъ ножами и сухіе кладутъ въ кульки. Мелкіе куски также очищаются разборомъ и просѣиваніемъ, но чаще, по трудности работы и весьма малому количеству остающейся *скалки*, оставляются вовсе безъ вниманія. Въ настоящее время добываніе глины производится съ ноября по мартъ мѣсяць, преимущественно жителями с. Полошекъ и д. Обложекъ. На каждую яму полагается артель въ 10 человекъ рабочихъ, изъ коихъ 4 остаются на верху, у вѣрота, а остальные спускаются для работъ въ шахты. Въ день такая артель можетъ добыть изъ шахты отъ 60-ти до 100 пудовъ глины. Задѣльная плата полагается рабочему отъ пуда по 3-ти коп. за выемку; если къ этому прибавить расходъ на просушку глины, на веревки и кульки, то пудъ добытой фарфоровой глины обойдется владѣльцу въ 15 коп. сереб. Цѣна же ей на мѣстѣ отъ 43 до 60 коп. серебромъ, а въ Москвѣ отъ 90 коп. и до 1 руб. серебромъ (2).

---

(1) Заводъ этотъ дѣйствуетъ съ 1766 г. и принадлежитъ потомкамъ Гарднера.

(2) Нѣтъ 13 тому назадъ фарфоровымъ заводчикамъ пудъ глуховской глины обходился, съ доставкою на заводы, отъ 83 до 90 коп. ассигн.; въ 1835 году она уже стоила 50 коп. сер., а въ 1861 году, въ оптовой покупкѣ въ Москвѣ, за пудъ платили 90 коп.,

Въ послѣднее время изъ Полошекъ фарфоровой глины отпускалось отъ 80-ти до 100 пудовъ (1), на сумму около 30-ти тысячъ рублей серебромъ, изъ коихъ половина составляетъ чистый доходъ владѣльцевъ фарфоровыхъ копей. Почти все это количество добываемой глины отправляется въ Москву, откуда она и расходится на фарфоровые и фаянсовые заводы Московской, Тверской и Петербургской губерній.

Нѣкоторые полагаютъ, что  $\frac{9}{10}$  фарфору и фаянсу русскихъ фабрикъ выдѣлывались исключительно изъ «Глуховки» (2). Это такъ дѣйствительно и было до послѣдняго времени, но уже въ 1862 году намъ говорили въ Полошкахъ и г. Глуховѣ, что спросъ на «Глуховку» замѣтно начинаетъ уменьшаться, на томъ основаніи, что нѣкоторые заводчики находятъ уже болѣе для себя выгоднымъ выписывать глину изъ-за границы. Нужно полагать, что, быть можетъ, такая конкуренція заставитъ серьезно подумать о болѣе улучшенномъ способѣ разработки глуховской глины, а проведеніе желѣзной дороги изъ Москвы на Кіевъ не допустить заглохнуть этой, почти единственной въ своемъ родѣ, промышленности въ Россіи.

*Изразцовая глина* добывается въ Городнянскомъ уѣздѣ, около м. Рѣпокъ. Ее покупаютъ промышленники и везутъ вверхъ по Дѣпру въ Могилевскую губернію, гдѣ продаютъ на изразцовые заводы.

Есть тоже изразцовая превосходная глина въ Новгородѣ-Сѣверскомъ уѣздѣ и въ Суражскомъ, на берегу р. Ипути, около с. Ущерье; глина эта поступаетъ на устроенные здѣсь изразцовые заводы.

*Горшечная глина* находится въ изобиліи во всей западной и сѣверной части Городнянскаго уѣзда, а также въ сѣверной части Сосницкаго и Кролевецкаго. Есть селенія, въ которыхъ всѣ безъ изыятія жители занимаются производствомъ горшковъ, мисокъ, простыхъ тарелокъ, кувшиновъ, цвѣточныхъ горшковъ, и проч.

Издѣлія эти съ выгодой продаются на мѣстныхъ базарахъ, въ городахъ и мѣстечкахъ, на ярмаркахъ, а нѣкоторыя даже отправляются въ Полтавскую губернію.

---

а мелкіе заводчики — 1 р. 23 к. Причина возвышенію цѣнъ заключается: во 1-хъ отъ уменьшенія и трудности, сравнительно съ прежнимъ, добычи глины; во 2-хъ, отъ дороговизны разработки, и въ 3-хъ отъ того, что разработка глины перешла въ руки оптовыхъ торговцевъ. Разработка глины почти исключительно сосредоточена въ рукахъ глуховскаго купца Терещенко.

(1) Смотри Москов. Вѣд. 1864 года, № 275.

(2) Обзоръ мануфактурной промышленности Россіи. Томъ 1, стр. 365.

## **Б) ПРОМЫШЛЕННОСТЬ МАНУФАКТУРНАЯ (\*).**

### **а) Общія исчисленія заводовъ и фабрикъ.**

Число всѣхъ фабричныхъ и заводскихъ заведеній, какъ большихъ, такъ и малыхъ, считая въ томъ числѣ и мельницы, въ Черниговской губерніи доходитъ до 10,271, а цѣнность ихъ производства — до 6-ти милліоновъ рублей серебромъ.

По свѣдѣніямъ же, взятымъ изъ статистическаго отчета за 1860 годъ, всѣхъ фабрикъ и заводовъ въ Черниговской губерніи было 2,214, при цѣности производства на 5.836,262 руб. Изъ числа этихъ фабрикъ и заводовъ только 181 находится въ городахъ, остальные же распределяются по уѣздамъ.

Наибольшая фабричная дѣятельность сосредоточивается въ пос. Клипцахъ, Суражскаго уѣзда. Годовой оборотъ его фабрикъ и заводовъ равняется почти  $\frac{1}{4}$  фабричнаго и заводскаго производства по всей губерніи; фабричное же производство въ городахъ вообще ничтожно. Обратный капиталъ фабрикъ и заводовъ г. Погозыбкава, занимающаго въ этомъ отношеніи первое мѣсто между остальными городами губерніи, не превышаетъ 50,000 рублей серебромъ.

Число рабочихъ, занятыхъ въ продолженіе года на фабрикахъ и заводахъ Черниговской губерніи, можно предполагать до 30,000 человекъ.

---

(\*) Пособіемъ къ составленію этой статьи служили слѣдующіе матеріалы:

1) Годовые отчеты о состояніи фабрикъ и заводовъ, доставляемые въ губернское правленіе владѣльцами оныхъ.

2) Статистическій отчетъ по губерніи за 1860 годъ.

3) Историческое развитіе технической и мануфактурной промышленности Черниговской губерніи, составлено бывшимъ губернскимъ механикомъ Гутманомъ (губернскія вѣдомости 1852 года, № № 14 — 18).



Болѣе или менѣе замѣчательныхъ фабрикъ и заводовъ въ губерніи можно считать до 200; изъ нихъ наилучшія: *суконныя и писчебумажныя* (\*).

Группируя все мануфактурныя заведенія Черниговской губерніи по тремъ царствамъ природы, получимъ нижеслѣдующіе отдѣлы:

	По официальнымъ отчетамъ число за- водовъ и фабрикъ, дѣйствовавшихъ въ 1860 году.	Цѣнность производ- ства.	Число рабо- чихъ.
<b>I. ОБРАБОТКА ЖИВОТНЫХЪ ПРОДУКТОВЪ.</b>			
1) Суконныя фабрики . . . . .	18	1.630,595	4,233
2) Чулочныя. . . . .	9	76,383	192
3) Шетинно-чесальныя. . . . .	5	142,680	58
4) Кожевенныя заводы. . . . .	63	106,911	222
5) Овчинно-рукавичныя . . . . .	2	1,800	15
6) Салотопныя . . . . .	6	15,570	13
7) Свѣчно-сальныя . . . . .	23	88,914	58
8) Мыловаренныя . . . . .	6	21,049	12
9) Заводъ для обработки перьевъ . . . . .	1	4,900	16
<b>Итого . . . . .</b>	<b>135</b>	<b>2.088,802</b>	<b>4,819</b>
<b>II. ОБРАБОТКА РАСТИТЕЛЬНЫХЪ ПРОИЗВЕДЕНІЙ.</b>			
1) Винокуренныя заводы . . . . .	311	1.866,582	5,000
2) <i>Водочныя заводы:</i>			
а) Изъ свеклосарныхъ ос- татковъ . . . . .	7	6,660	20
б) Изъ хлѣбнаго вина. . . . .	14	3,284	50
3) Пиво-медоваренныя. . . . .	33	27,000	230
4) Лако-политурныя . . . . .	2	250	3
5) Свеклосахарныя . . . . .	65	865,334	11,000
6) Крахмально-паточныя . . . . .	2	11,277	12
7) Крахмальный. . . . .	1	1,400	30
8) Маслобойныя. . . . .	1,087	122,000	2,631

(\*) По отчету департамента мануфактуръ и торговли, въ 1857 году, Черниговская губернія въ мануфактурномъ отношеніи занимала 20-е мѣсто между другими губерніями и областями въ имперіи. Въ этомъ году въ ней фабрикъ и заводовъ, по отчетамъ губернатора, считалось 252. Въ 1864 году ихъ было 235 (Голосъ, 1865 г., № 32).

9) Мельницы.	<table border="0"> <tr> <td>Водяныя . . . . .</td> <td>800</td> <td rowspan="3">} не извѣстно.</td> </tr> <tr> <td>Вѣтряныя . . . . .</td> <td>7,000</td> </tr> <tr> <td>Воловья . . . . .</td> <td>267</td> </tr> </table>	Водяныя . . . . .	800	} не извѣстно.	Вѣтряныя . . . . .	7,000	Воловья . . . . .	267		
Водяныя . . . . .	800	} не извѣстно.								
Вѣтряныя . . . . .	7,000									
Воловья . . . . .	267									
10) Лѣсопильни . . . . .	}	свѣдений нѣтъ.								
11) Дехтярно-смоляные заводы										
12) Писчебумажные . . . . .	5	134,219	486							
13) Тесемочные . . . . .	3	3,900	6							
14) Табачные . . . . .	6	5,300	14							
15) Канатные . . . . .	3	5,000	15							
16) Парусиные . . . . .	6	13,415	116							
17) Воскобойные . . . . .	6	8,291	9							
18) Медотонный . . . . .	1	4,275	12							
19) Свѣчно-восковый . . . . .	1	450	2							
<hr/>										
Итого . . . . .	9,640	3.078,637	19,658							

### III. ОБРАБОТКА МИНЕРАЛЬНЫХЪ ВЕЩЕСТВЪ.

1) Стекланные заводы . . . . .	4	17,627	168
2) Селитряные . . . . .	2	1,600	18
3) Чугунно-литейные . . . . .	3	9,949	23
4) Мѣдно-литейные . . . . .	2	7,885	—
5) Фарфоровая фабрика . . . . .	1	5,673	103
6) Фаянсовый заводъ . . . . .	1	1,180	—
7) Каменоломный . . . . .	1	6,590	—
8) Изразцовыхъ . . . . .	8	3,502	30
9) Кирпичныхъ . . . . .	276	88,000	1,951
10) Горшечныхъ . . . . .	194	8,292	412
<hr/>			
Итого . . . . .	492	150,298	2,705.

### IV. СМѢШАННЫЯ ПРОИЗВОДСТВА.

1) Механическій . . . . .	1	28,000	96
2) Экипажное заведеніе . . . . .	1	2,400	14
3) Пороховой заводъ . . . . .	1	384,640	330
4) Капсюльное заведеніе . . . . .	1	103,485	205
<hr/>			
Итого . . . . .	4	518,525	645
<hr/>			
Всего . . . . .	10,271	5.836,262	27,827

## Частныя изслѣдованія существующихъ въ губерніи родовъ мануфактурной промышленности, съ краткимъ описаніемъ заводовъ и фабрикъ.

### I. Обработка животныхъ продуктовъ.

#### Шерстяная промышленность.

##### 1) Суконныя фабрики.

Шерстяная промышленность водворилась въ Черниговской губерніи около ста лѣтъ тому назадъ, но болѣе замѣтно начала усиливаться лишь съ 1830-го года и въ настоящее время превосходить все прочія своею значительностью. Изъ бывшихъ здѣсь, въ 1860 году, 27-ми фабрикъ, только 3 занимались выдѣлкою грубыхъ суконъ, идущихъ большею частью на обмундированіе войскъ; остальные же 24 фабрики изготовляли, по преимуществу, изъ шерсти тонкорунныхъ овецъ, средне-добротныя сукна и чулочный товаръ, составляющій исключительную особенность здѣшнихъ фабрикъ во всей Россіи. Большинство суконныхъ фабрикъ находится въ пос. Клинцахъ, Суражскаго уѣзда, и принадлежитъ тамошнимъ купцамъ-раскольникамъ. Суконныя издѣлія ихъ, до сихъ поръ, главнымъ образомъ предназначались для заграничнаго вывоза въ среднюю Азію и Китай. По цѣнности годового производства, шерстяная промышленность Черниговской губерніи занимаетъ пятое мѣсто въ Россіи; цѣнность производства, по официальнымъ свѣденіямъ, въ 1860 году, простиралась до 1.706,978 руб. сереб. (\*).

Первая суконная фабрика въ Черниговской губерніи была устроена, въ 1756 году, гетманомъ графомъ Разумовскимъ, въ Батуринѣ. Въ началѣ фабрика эта была устроена въ маломъ размѣрѣ и исключительно предназначалась для изготовленія суконъ, для прислуги ея владѣльца. Современемъ наследники графа Разумовскаго расширили кругъ дѣйствія этой фабрики, и на ней, съ 1820 года, начали приготавливаться сукна изъ простой черкасской шерсти, для обмундированія войскъ, на сумму свыше 20,000 руб. сереб. Съ 1835 года фабрика эта находится въ бездѣйствіи.

Второе мѣсто по времени основанія принадлежитъ фабрикѣ въ с. *Машевъ*, Новгородъ-Сѣверскаго уѣзда, устроенной въ 1810 году и прежде

---

(\*) Въ 1859 году производство показано въ 1.685,000 руб. Въ это же время на нихъ было—4,350 рабочихъ, 990 станковъ, 6 мах.; 180 чулочныхъ станковъ, кои выработывали всего 1.110,000 аршинъ сукна и проч., и 10,000 чулокъ, фуфаякъ и проч. См. три Обзоръ разн. отраслей мануфактурной промышленности Россіи, том. I, стр. 169, С. Петерб., 1862 года.

принадлежавшей также графу Разумовскому. Въ настоящее время фабрика эта принадлежит г-жѣ Головиной и помѣщается въ 5-ти деревянныхъ, на каменныхъ фундаментахъ, и 2-хъ каменныхъ корпусахъ, въ которыхъ всѣ машины приводятся въ дѣйствіе паровымъ приводомъ. Сверхъ означенныхъ строеній, при фабрикѣ имѣются: красильня, на каменномъ фундаментѣ, съ 4-мя мѣдными и 1-мъ чугуннымъ котлами и мѣднымъ же кубомъ для крашенія шерсти, и 3 цилиндрическихъ сукновальни, для перевалки суконъ; одна изъ нихъ приводится въ дѣйствіе паровою машиною.

Въ 1860 году на фабрикѣ было: ткацкихъ становъ 140, чесальныхъ и ваточныхъ аппаратовъ 26, 6 тренальныхъ, стригальныхъ: продольная 1, поперечныхъ 4. Смотритель фабрики временно-обязанный крестьянинъ; мастеровъ 4, чернорабочихъ, какъ-то: ткачей, шпунельниковъ, прядильщиковъ, прессовщиковъ и проч. 488 душъ обоихъ половъ.

Сукно на этой фабрикѣ преимущественно солдатское, приготовляемое изъ простой или черкасской шерсти, коего въ 1860 году поставлялось въ Киевскую комиссаріатскую комиссію до 200,000 аршинъ, цѣною 74<sup>1</sup>/<sub>2</sub> коп. за аршинъ (\*), на сумму 150,000 руб. серебр. При Машевской фабрикѣ находится больница на 50 кроватей.

Видное мѣсто между суконными фабриками въ губерніи занимаетъ фабрика въ м. *Пануровкѣ*, Стародубскаго уѣзда, помѣщиковъ Миклашевскихъ. Устроенная въ 1816 году М. П. Миклашевскимъ, фабрика эта, по роду и качеству приготовляемыхъ на ней издѣлій и отличному внутреннему устройству, безспорно можетъ считаться одной изъ лучшихъ суконныхъ фабрикъ въ губерніи.

Въ настоящее время, фабрика эта помѣщается въ 4-хъ каменныхъ двухъ-этажныхъ корпусахъ и нѣсколькихъ деревянныхъ флигеляхъ. Дѣйствіе на фабрикѣ производится паровою машиною въ 28 силъ. Становъ ткацкихъ 50, мастеровъ 10, ткачей 50, чернорабочихъ 170. Издѣлія фабрики Миклашевскаго, выдѣлываемыя изъ испанской шерсти, покупаемой на ярмаркахъ въ Полтавѣ, Харьковѣ и отчасти въ разныхъ мѣстахъ Черниговской губерніи, отличаются добротою, прочностью и дешезвиною. Собственно сукна въ 1860 году приготовлялось на этой фабрикѣ до 21,336 аршинъ, цѣною отъ 1,95 до 3,50 руб. за аршинъ, на сумму 46,863 руб. сер.

Особенность издѣлій этой фабрики составляютъ: бѣлая и цвѣтная фланель, твинъ, байка, одѣяла двойныя, бѣлыя и цвѣтныя, которыхъ приготовленіе доведено до значительнаго совершенства. Цѣна фланели 1,25—1,75

---

(\*) Сѣраго сукна; темно-зеленое же по 85 коп. и свѣтло-синее по 1 руб. 20 коп. за аршинъ.

руб., драдедаму—отъ 1,50—3 руб. и двойныхъ цвѣтныхъ одѣялъ за штуку 9 руб. Всѣхъ произведеній изъ фабрики въ 1860 году выпущено въ торговлю 22,847 аршинъ, на сумму 50,157 рублей, которыя и продаются частью на мѣстѣ, частью же отправляются въ города: С.-Петербургъ и Москву, а равно на ярмарки: Полтавскую, Коренную, Харьковскую и друг. Вслѣдъ за открытіемъ указанныхъ нами фабрикъ начали возникати суконныя фабрики въ раскольниковѣхъ посадѣхъ Клинцахъ, Суражскаго уѣзда, который, какъ мы уже сказали, и составляетъ главное средоточіе этого рода фабричной промышленности.

Первый открывшій здѣсь суконную фабрику былъ клинцовскій житель Лихомановъ, который до войны 1812 года торговалъ сукномъ въ Польшѣ. Удалившись оттуда вслѣдствіе военнаго положенія края, онъ, около 1815 года, выписавъ изъ-за границы механиковъ и мастеровъ, устроилъ первую въ Клинцахъ суконную фабрику, которая въ томъ же году и была пущена въ дѣйствіе. Послѣ ея основанія прошло около 20-ти лѣтъ и никто изъ клинцовцевъ не перенималъ этого дѣла, находя болѣе для себя выгоднымъ торговать прусскими и польскими сукнами. Торговля эта производилась клинцовскими купцами въ обширныхъ размѣрахъ, какъ въ самой Польшѣ, такъ равно и въ Россіи, главнымъ же образомъ чрезъ Кяхту съ Китаемъ. Возникшій въ 1830 году мятежъ въ Польшѣ сперва только на время прекратилъ было торговлю эту, но, потомъ, когда, съ окончаніемъ войны, послѣдовало обложеніе пошлиною польскихъ суконъ, вывозимыхъ въ Россію, она окончательно остановилась. Около этого-то времени и устраивается въ Клинцахъ нѣсколько суконныхъ фабрикъ здѣшними купцами-раскольниками, прежде торговавшими польскими сукнами (\*). Съ тѣхъ поръ много суконныхъ фабрикъ открывалось и закрывалось въ Клинцахъ, наиболѣе же всего ихъ было во время восточной войны, когда требовалось въ большомъ количествѣ сѣрое, или такъ называемое здѣсь «патріотическое сукно». Въ настоящее время въ посадѣ Клинцахъ всѣхъ суконныхъ фабрикъ считается 13, на коихъ цѣнность производства превышаетъ 1.150,000 руб. сереб. Лучшими изъ нихъ считаются:

1) *Фабрика купца А. Степунина*. Обширностью производства фабрика эта безспорно занимаетъ первое мѣсто между всѣми частными фабриками Черниговской губерніи; она основана въ 1834 году и прежде принадлежала купцу Зубову. Нынѣ фабрика помѣщается въ 2-хъ деревянныхъ и 6-ти каменныхъ корпусахъ, кромѣ другихъ къ ней необходимыхъ пристроекъ. На фабрикѣ имѣется:

---

(\*) Фабрика Лихоманова въ это время уже не существовала.

	Число машинъ, съ принадлеж- ностями къ нимъ.	Цѣна въ рубляхъ серебромъ.
Паровыхъ машинъ: одна въ 30 силъ, русскаго издѣлія, высокаго давленія . . . . .	} 2	10,000
Другая въ 15 силъ, средняго давленія, новѣй- шаго устройства Гуже-Татонъ въ Бельгій. . . . .		13,000
Моечныхъ, по системѣ Геснера . . . . .	2	200
Трокель, мѣстнаго устройства . . . . .	1	110
Плюсь-машина, издѣлія Гартмана . . . . .	1	900
Мѣстнаго устройства трепальныхъ . . . . .	4	160
» » чесальныхъ . . . . .	17	3,400
Ковтенсовъ, устройства Гартмана . . . . .	9	3,300
Тонкопрядильныхъ, русскаго издѣлія . . . . .	8	160
Мьюльныхъ, Гартмана а) съ среднимъ приводомъ . . . . .	3	2,700
» » б) обыкновенныхъ . . . . .	4	1,200
Русскаго издѣлія шпульная . . . . .	1	200
Валошныхъ валовыхъ . . . . .	5	1,000
Промывальныхъ . . . . .	3	210
Ворсовальныхъ: двухъ-барабанныхъ, по систе- мѣ Геснера . . . . .	4	1,600
Однобарабанная заграничная . . . . .	1	600
Обыкновенныхъ однобарабанныхъ . . . . .	7	2,100
Финсовъ Моля изъ Берлина . . . . .	7	1,050
Продольныхъ, Пенера . . . . .	3	900
Обыкновенныхъ, его же . . . . .	2	300
Винтовъ прессовыхъ желѣзныхъ . . . . .	4	480
Кубовъ красильныхъ . . . . .	4	1,000
Токарная желѣзная . . . . .	1	50
Люстровая . . . . .	1	150
Становъ ткацкихъ . . . . .	150	4,500
Дровопильныхъ машинъ . . . . .	2	80
Сандало-рѣзная . . . . .	1	50
Декатирь . . . . .	1	80
Итого . . . . .	248	49,480.

Для надзора за всѣми машинами и производствомъ работъ находится на фабрикѣ 765 наемныхъ мастеровыхъ, управляемыхъ: 1 директоромъ, 8 ма-

стерами (\*) (5 иностранцевъ и 3 русскихъ), и 6 помощниками ихъ. Фабрика Степунина ежегодно выпускаетъ суконъ въ торговлю на сумму отъ 250,000 до 300,000 рублей серебромъ, большею частью суконъ низшаго и средняго достоинствъ, цѣною отъ 1,70 до 2,50 рублей. Высшаго же сорта, въ 1860 году, было продано только на сумму 1,750 руб., по 3,50 руб. за аршинъ.

2) *Суконная фабрика Михаила Борисова Кубарева.* Въ первое время, въ 1833 году, фабрика эта была устроена въ небольшихъ размѣрахъ, но современемъ, постоянною заботливостью своего владѣльца, она расширила до того свое производство, что, въ этомъ отношеніи, мало чѣмъ уступаетъ фабрикѣ Степунина. Прекрасно же и красиво устроенныя ея помѣщенія и совершенство машинъ даютъ ей едва-ли не первое мѣсто между всѣми существующими фабриками въ губерніи.

Фабрика М. Кубарева помѣщается въ четырехъ двухъ-этажныхъ, одномъ 3-хъ-этажномъ, 3-хъ одноэтажныхъ каменныхъ корпусахъ и 3-хъ двухъ-этажныхъ и 2-хъ одноэтажныхъ деревянныхъ зданіяхъ, кромѣ разныхъ другихъ необходимыхъ пристроекъ къ фабрикѣ; въ нихъ находится:

	Число машинъ, съ принадлеж- ностями къ нимъ.	Цѣна серебромъ, рубл.
Паровыхъ машинъ: одна заграничная въ 16 силъ, средняго давленія . . . . .	2	6,000
другая русскаго издѣлія, тоже въ 16 силъ, средняго давленія . . . . .		
Трепальныхъ, русскаго издѣлія . . . . .	3	450
Переборочная или плюсъ, заграничная . . . . .	1	1,500
Такая же палочная, русская . . . . .	1	150
Чесальныхъ ваточныхъ, заграничныхъ . . . . .	12	3,600
Контенсовъ, заграничныхъ . . . . .	6	3,300
Шлифовальная, заграничная . . . . .	1	120
Тонко-прядильныхъ, загранич., въ 240 веретенъ	5	6,000
» » » въ 210 » . . . . .	1	1,000
Разныхъ русскихъ въ 60 веретенъ . . . . .	4	100

(\*) Мастеръ получаетъ въ годъ отъ 600 до 900 руб., подешшникъ 5 руб. сереб. въ мѣсяцъ. Чернорабочій отъ 25 до 50 руб. въ годъ;—10-ти-лѣтніе мальчики при чесальняхъ—отъ 10 до 20 руб. въ годъ, на хозяйскихъ харчахъ. Работа на всѣхъ фабрикахъ начинается съ 5-ти часовъ утра и продолжается до 9-ти часовъ вечера; изъ этого времени дается на завтракъ и полдникъ по часу и на обѣдъ 2 часа.

Валюшныхъ, русскихъ . . . . .	3	900
» ступь . . . . .	3	150
Промывныхъ, русскихъ . . . . .	3	600
Ворсовальныхъ: загранич. двухъ-барабанныхъ.	3	1,500
» » объ одномъ барабанѣ.	3	750
Сглабочная, русская . . . . .	1	300
Для чистки ворсовальныхъ планокъ, русская .	1	50
Стригальныхъ, заграничныхъ, продольныхъ .	2	1,500
» » поперечныхъ . . . . .	5	1,500
Бастовальныхъ, заграничныхъ . . . . .	2	300
Дрвопилныхъ, русскихъ . . . . .	2	50
Сандало-стругальныхъ, русскихъ. . . . .	2	50
Для тренія индвго, русская . . . . .	1	50
Водоподъемныхъ, русскихъ . . . . .	8	800
Для накатки сукна въ декатирь, русская . .	1	50
Декатирь. . . . .	1	100
Становъ ручныхъ ткацкихъ . . . . .	125	3,750
» машинныхъ, заграничныхъ . . . . .	6	2,400
» чулочныхъ, русскихъ . . . . .	13	650
Кубовъ красильныхъ . . . . .	3	600
Котловъ мѣдныхъ . . . . .	3	600
Прессъ гидравлическій. . . . .	1	800
Желѣзныхъ прессовъ съ винтами . . . . .	4	600
Моечныхъ для шерсти, русскихъ . . . . .	3	300
Для сушки шерсти. . . . .	1	75
Итого . . . . .	236	45,645

Кромѣ того, при фабрикѣ имѣются: кузница о трехъ горнахъ, мельница о двухъ камняхъ, маслобойня, механическая, мыловарня и свѣчной заводъ. Фабрикой завѣдываютъ: управляющій и директоръ фабрики, конторщикъ, 4 прикащика, 8 мастеровъ (7 русскихъ, 1 иностранецъ), механикъ и 542 вольнонаемныхъ рабочихъ.

Фабрика Миханла Кубарева приготовляетъ преимущественно сукна и фланели низшихъ сортовъ, отъ 75 коп. до 1,45 руб. за аршинъ. Вышнихъ же сортовъ суконъ выдѣлывается незначительное количество. Въ 1860 г. всѣхъ суконъ выпущено въ продажу на 200,000 рублей.

На ряду съ этими фабриками по устройству, хотя и въ меньшемъ размѣрѣ, стоятъ фабрики: *Черкаскаго, Афонасія Кубарева, Сапожниковыхъ, Желтова и Полякова.*



Кромѣ описанныхъ нами суконныхъ фабрикъ въ посадѣ Клинцахъ, не вдалекѣ отъ него, въ 8-ми верстахъ, находится весьма важная, по обширности производства, суконная фабрика, извѣстная въ Россіи подъ именемъ: «*Колонія Новыя Мизиричи*». Мануфактура эта принадлежитъ потомственному почетному гражданину Петру Семеновичу Исаеву съ сыновьями.

Происхожденіе ново-мезеричской суконной фабрики одинаково съ фабриками въ посадѣ Клинцахъ.

Съ давняго времени г. Исаевъ, кажется клинцевскій уроженецъ, владѣлъ суконною фабрикою въ Царствѣ Польскомъ, въ г. Згѣржѣ, въ пынѣшней Варшавской губерніи, и сбывалъ свои произведенія черезъ Москву въ Кяхту. Когда вспыхнулъ польскій мятежъ, фабрика его, какъ и многія другія, была разорена, вслѣдствіе чего, по окончаніи польской войны, онъ не нашелъ выгоднымъ продолжать ея дѣйствіе. Предвидя, что отъ наложеннаго вновь тарифа на польскія сукна могутъ выиграть суконныя фабрики въ Россіи, онъ рѣшился открыть новую фабрику на своей родинѣ, для образца которой была имъ избрана фабрика городка Мезеричи (Alt. Meseritz), въ Познани, гдѣ производилась значительная выдѣлка дешевыхъ суконъ, славившихся своею добротою и извѣстныхъ въ торговлѣ подъ именемъ *Мезерицкихъ* или *Мизирицкихъ*. Вслѣдствіе этого Исаевъ рѣшился назвать и свою вновь предполагаемую тогда фабрику «*Новыя Мизиричи*». Для устройства ея, въ концѣ 1832 года, Исаевъ приобрѣлъ покупкою отъ помѣщика Борозны, около посада Клинцовъ, лѣсную дачу въ 1,094 (1) десятины, за 10,000 руб. сер., и въ началѣ слѣдующаго года приступилъ къ закладкѣ фабрики (2).

Въ половинѣ 1834 года окончены были постройки фабрики и устройство каналовъ (3), и въ іюль того же года пущена фабрика въ ходъ. Съ этого времени г. Исаевъ не переставалъ стремиться расширять и совершенствовать производство сукнодѣлія и основанія колоніи, которая окончательно и образовалась въ 1840 году, когда заключены были съ иностранцами первоначальныя условія о поселеніи ихъ на его земляхъ, на правахъ колонистовъ (4). Въ настоящее время составъ фабрики слѣдующій: 6 каменныхъ

---

(1) Собственно лѣсу 700 десятинь.

(2) Работы эти были произведены подъ руководствомъ механика Виткинса, приглашеннаго Исаевымъ изъ Царства Польскаго.

(3) На покупку земли, проводъ каналовъ на протяженіи 3 $\frac{1}{2}$  версты, шириною въ 6 сажени, постройку фабричныхъ и жилыхъ строеній, а равно вынѣску машинъ и пр., употреблено до 200,000 руб. ассигнаціями.

(4) Колонія начала заселяться съ 1834 года, но оффиціально утверждена только въ 1859 г. Колонисты живутъ въ настоящее время въ 12-ти усадьбахъ, земли которыхъ

двухъ-этажныхъ и 6 деревянныхъ корпусовъ; въ нихъ помѣщаются: машинъ чесальныхъ 24, машинъ ровничныхъ (Contenue) 8, тонкопрядильныхъ въ 1,950 веретенъ 10, стригальныхъ: поперечныхъ 9, продольныхъ 2, опериръ-машинна, трепальныхъ 4, ворсовальныхъ 13, сукновальныхъ 7, промывальныхъ 3, машина для мойки шерсти, дроворѣзная. Всѣ онѣ приводятся въ движеніе водою, посредствомъ проведенныхъ каналовъ, а во время маловодья паровою машиною въ 26 силъ.

Фабрика находится подъ непосредственнымъ завѣдываніемъ ея владѣльцевъ, специально-ознакомленныхъ съ сукнодѣліемъ за границею, гдѣ они воспитывались съ малолѣтства. Обстоятельство это не можетъ, какъ намъ кажется, остаться безъ благихъ послѣдствій для успѣшнаго и болѣе рациональнаго развитія въ будущемъ сукнодѣлія Черниговской губерніи. Клинцовскіе фабриканты, по всей вѣроятности, на самомъ дѣлѣ убѣдятся наконецъ въ необходимости и полезности специальныхъ техническихъ познаній, которымъ они до сихъ поръ, нужно признаться, придавали, по видимому, мало цѣны и значенія. Нерѣдко фарбики ихъ ведутся *самоучками*, отчего не только издѣлія, но и самыя машины портятся ими самымъ грубѣйшимъ образомъ. На фабрикѣ Исаева мастеровъ русскихъ и иностранныхъ 12, и вольнонаемныхъ рабочихъ 570 человекъ (350 муж. и 220 жен.). Шерсть для суконъ пріобрѣтается фабрикою съ овчаренъ Черниговской (до 5,000 пудовъ ежегодно), Харьковской, Полтавской и Екатеринославской губерній. Сперва сукна на фабрикѣ работали преимущественно для кяхтинской торговли, разныхъ цвѣтовъ и цѣнъ (до 2 руб. сер.), но потомъ, вслѣдствіе перемѣны торговыхъ дѣлъ, фабрика начала изготовлять издѣлія для внутренняго употребленія. Сукна продаются, при посредствѣ комисіонеровъ, въ С.-Петербургѣ, Москвѣ, Варшавѣ и частью на мѣстѣ, на сумму 200,000 руб. сер. въ годъ, цѣною за аршинъ отъ 1,85 до 3 руб. серебр.

Кромѣ этихъ фабрикъ, въ Черниговской губерніи еще находятся двѣ суконныя фабрики, одна въ деревнѣ *Улечь*, Суражскаго уѣзда, и другая въ сел. *Володькова-Дьвица*, Нѣжинскаго уѣзда, — обѣ принадлежатъ помѣщи-

---

г. Исаевымъ уступлены въ ихъ собственность, съ тѣмъ, однакожъ, условіемъ, что, въ случаѣ, если колонистъ пожелаетъ оставить колонию, то земля переходитъ обратно во владѣніе г. Исаева; поля же колонисты занимаютъ у Исаева по контракту. Колонисты выписаны, болшею частью, изъ Царства Польскаго (изъ окрестностей г. Згѣржа, Озеркова и друг.), и только весьма немногіе изъ Пруссій. Въ настоящее время всѣхъ колонистовъ до 70-ти душъ обоюго пола, почти всѣ римско-католики. При колоніи есть модельный домъ и школа, въ которой обучаютъ, между прочимъ, нѣмецкому языку. Нужно замѣтить, что колонисты успѣли почти уже обрусѣть. Колонисты занимаются земледѣліемъ и работаютъ на фабрикѣ, изъ нихъ лучшіе ткачи.

камъ князьямъ Голицынымъ. Фабрики эти весьма простаго устройства, пздѣля выдѣлываютъ низкаго сорта, отъ 65 коп. до 1,50 руб. за аршинъ. Последняя же исключительно изготовляетъ простое солдатское сѣрое сукно.

Для всѣхъ вообще суконъ, приготовляемыхъ на вышеозначенныхъ суконныхъ фабрикахъ, преимущественно употребляется шерсть испанская, шленская и, отчасти, простая русская. Шерсть тонкорунная покупается, большею частью, въ Харьковской, Екатеринославской и Полтавской губерніяхъ. Въ Черниговской губерніи ея закупается незначительное количество (1).

Индиго, купоросное масло, крѣпкая водка, кошениль, сандалъ и купоросъ покупаются въ Москвѣ и Полтавѣ. Ворсовальныя же шнпки получаютъ изъ-за границы, откуда также выписываются разныя машины, на пріобрѣтеніе которыхъ клинцовцы, нужно отдать имъ справедливость, денегъ не жалѣютъ. Не смотря, однако, на то, что большинство фабрикъ работаетъ паровыми машинами, прекраснаго устройства, и что на нѣкоторыхъ изъ нихъ заведены даже самотацкіе станки, на нихъ, какъ мы уже сказали, замѣчается крайній недостатокъ въ знающихъ свое дѣло техникахъ.

Всѣ фабрики, большею частью, приготовляютъ сукна низшаго и средняго достоинства, разныхъ цвѣтовъ, цѣною отъ 1,10 до 2 рублей. Высшіе же сорта суконъ, каковы: драпъ, сагинъ, трико, изготовляются въ весьма незначительномъ количествѣ. Цѣна высшихъ сортовъ отъ 3,50 до 4 руб. Сбытъ сукна производится въ Москву, Ригу (2), Петербургъ, Вильно и на ярмарки: Нижегородскую, Коренную, Кролевецкую, Полтавскую, Харьковскую. Въ 1860 году, на всѣхъ 18-ти суконныхъ фабрикахъ товару продано на 1.300,000 руб. сереб.

Чтобы судить въ какой степени увеличилась производительность суконныхъ фабрикъ въ последнее 10-ти-лѣтіе, приводимъ здѣсь нижеслѣдующую сравнительную таблицу:

---

(1) Вообще на всѣхъ суконныхъ фабрикахъ шерсти потребляется до 50,000 пудовъ, на сумму 750,000 рублей.

(2) Съ Ригю торговля заведена въ недавнее время М. Кубаревымъ.

С у к о н и я ф л а б р и к и,	Колличество издѣлій.		Сумма производства.		Число рабочихъ.	
	1851.	1860.	1851.	1860.	1851.	1860.
	Въ с. Машевъ (Новг.-Сѣвер. уѣзда).					
1. Помѣщцы Головиной. . . . .	аршинъ. 100,000	200,000	Рубл. 75,000	150,000	650	488
Въ м. Понуровкѣ (Стародуб. уѣзда).						
2. Помѣщца Миклашевскаго . . . . .	22,000	22,847	51,350	50,157	300	170
Въ л. Клинкахъ (Суражскаго уѣзда).						
3. Куца Анна Степунина. . . . .	127,980 сукна 39,900	145,590	213,263	307,792	611	765
4. Куца Михаила Кубарева . . . . .	чулокъ 500 дюж. 35,000	145,120	59,000	228,400	166	542
5. » Афонасіа Кубарева . . . . .		1,005	—	7,845	131	165
6. » Н. Сапожкова. . . . .	40,000	86,250	50,900	120,225	221	345
7. » Ефима Полякова . . . . .	30,750	45,200	36,950	56,400	91	119
8. » Дмитрія Желтова. . . . .	15,000	сукна 54,000 чулокъ 700 дюж.	18,750	80,850	60	250

9. Купца Семена Черкаскаго . . . . .	— чулокъ 2,000	94,290 дожинъ 918	— 12,000	143,550 6,426	не извѣст.	254
10. » Андриана Кондратьева (бывшая Аксенова) . . . . .	60,000 11,400 чулокъ 2,500 фуфаякъ 500	21,000 24,000 1,000 — 27,000	200,000 30,000 30,000 — 16,200	30,600 36,000 6,750 — 40,000	224 71 62	116
11. Аверкія Пенгелина . . . . .						89
12. » Василья Мошковаго . . . . .	15,000					82
13. » Петра Ульинова . . . . .	—	14,400	—	18,000	—	38
14. » Ивана Мошковаго . . . . .	—	12,800 <sup>(*)</sup>	—	16,800	—	130
15. Мѣщанина Петра Черкасова . . . . . Въ колоніи Нов. Мизирич.	—	14,100	—	3,800	—	27
16. Почетнаго гражд. Петра Исаева . . . . .	120,000	102,900	250,000	248,325	600	570

(\*) Изъ нихъ 12,000 аршинъ приготолено изъ чужой шерсти, по заказу.

Въ деревнѣ Унечь.								
17.	Помѣщцы княгини В. С. Голицыной.	—	6,725	—	8,735	—	48	
	Въ с. Володькова - Дѣвица (Нѣжинскаго уѣзда).							
18.	Помѣщикъ князя М. Голицына . . .	—	5,000	—	3,250	—	35	
	Итого . . . . .	(1) 622,530	1.073,845	1.069,413	1.630,595	3,187	(2) 4,233	

(1) Въ этотъ итогъ не вошли свѣдѣнія о суконныхъ фабрикахъ купцовъ Черныкаха и Ноникова, существовавшихъ въ 1851 году; но нынѣ закрывшихся, на коихъ въ этомъ году было изготовлено 36,000 аршинъ сукна, на сумму 32,000 рублей серебромъ.

(2) Изъ нихъ иностранцевъ не болѣе 15 человекъ.

Такимъ образомъ, сравнивая количество приготовляемыхъ издѣлій на суконныхъ фабрикахъ въ 1851 и въ 1860 году замѣчаемъ, что въ продолженіе десяти лѣтъ производство увеличилось болѣе чѣмъ на  $\frac{1}{3}$ . Впрочемъ, дальнѣйшее развитіе суконной промышленности въ губерніи едва-ли пойдетъ быстрѣе того, какъ оно шло до сихъ поръ. Важнѣйшая причина этому заключается въ уничтоженіи монополіи торговли чаемъ. Известно, что клинцовскія сукна главнѣйшимъ образомъ предназначались для обмѣна на этотъ продуктъ и что китайцы были менѣе требовательны, чѣмъ русскіе покупатели суконъ. Отъ этого, по отзывамъ торговцевъ, клинцовскія сукна, при продажѣ ихъ на внутреннихъ рынкахъ Россіи, едва-ли въ состояніи будутъ конкурировать съ польскими сукнами однихъ съ ними сортовъ, если только на выдѣлку первыхъ не будетъ обращено должнаго вниманія. Нужно замѣтить, что, отличительное свойство клинцовскихъ суконъ заключается въ томъ, что, на нѣкоторыхъ фабрикахъ, ихъ красятъ въ шерсти, отчего цвѣта ихъ держатся гораздо прочнѣе, чѣмъ тѣхъ суконъ, окраска которыхъ производится въ кускѣ; но при недостаткѣ на фабрикахъ свѣдущихъ красильщиковъ, случается нерѣдко, что яркіе цвѣта не удаются и тогда прибѣгаютъ ко второй, а иногда и къ третьей перекраскѣ, въ болѣе темные цвѣта, отчего крѣпость сукна значительно проигрываетъ. При томъ, производя сушку сукна, его до крайности растягиваютъ на рамахъ, что также уменьшаетъ прочность въ носкѣ (\*).

## 2) Чулочныя фабрики.

Исключительную особенность шерстяной промышленности Черниговской губерніи составляютъ шерстяно-чулочные фабрики, главное средоточіе которыхъ, какъ мы уже замѣтили, находится въ пос. Клинцахъ, который снабжаетъ нынѣ всѣ рынки Россіи этимъ товаромъ, вытѣснивъ изъ употребленія заграничныя издѣлія этого рода.

Около 40 лѣтъ тому назадъ, клинцовскій купецъ Широковъ, торговавшій за границу, вывезъ изъ Пруссіи въ Клинцы нѣмецкаго ткача шерстяныхъ чулокъ, Гросса, и четыре чулочно-ткацкіе станка, съ цѣлью начать въ Клинцахъ приготовленіе шерстяныхъ чулокъ, рубашекъ, фуфаякъ и проч., преимущественно для простонародья. Около 1820 года въ первый разъ были пущены станки въ дѣйствіе, но оказалось, что Гроссъ не совсѣмъ хорошо зналъ свое дѣло; вслѣдствіе чего Широковъ, вмѣсто прибыли, истративъ

---

(\*) Обыкновенная длина куска равняется 28 аршинамъ. Клинцовцы же вытягиваютъ его до 32 аршинъ, что, какъ говорятъ, особенно завлекало китайскихъ покупателей.

свой капитал, вынужденъ былъ, черезъ годъ, закрыть свое заведеніе и продать станки, которые были куплены первымъ основателемъ суконнаго дѣла въ Клинцахъ—фабрикантомъ Лихомановымъ. Тотъ же Гроссъ работалъ чулки и у него—и также не удачно (\*). Въ продолженіе трехлѣтняго однакожъ пребыванія Гросса на этой фабрикѣ, къ четыремъ заграничнымъ станкамъ были прибавлены еще 21, сдѣланные исключительно въ Клинцахъ самими раскольниковыми, подъ руководствомъ Гросса. Послѣ этого Гроссъ, удаленный изъ фабрики Лихоманова, переходилъ съ мѣста на мѣсто и вездѣ устранивалъ станки,—но ткачество нигдѣ не удавалось; послѣ чего онъ и долженъ былъ оставить Клинцы. Послѣ его удаленія, раскольники, усовершенствовавъ устройство станковъ и окрашивание шерсти, продолжали уже съ успѣхомъ чулочное дѣло, и съ этого времени, т. е. съ 1833 года, въ Клинцахъ мало по малу начинаютъ возникать значительныя чулочные заведенія. Въ настоящее время, въ Клинцахъ первое мѣсто по этому производству занимаетъ чулочная фабрика купца *Василія Барышника*. Фабрика эта помещается въ деревянномъ двухъ-этажномъ корпусѣ, въ которомъ находятся:

	Число маш., съ принадлежностями къ нимъ.	Цѣна. Серебромъ рубля.
Паровая машина въ 3 силы, мѣстнаго издѣлія	1	1,200
Чесальныхъ . . . . .	3	900
» контеню, заграничная . . .	1	1000
Сучильная, мѣстнаго издѣлія . . . .	1	40
Станковъ чулочныхъ . . . . .	29	870
Красильная съ двумя мѣдными котлами .	1	300
Суконныхъ ткацкихъ становъ . . . . .	5	150
Мойка при рѣчкѣ. . . . .	1	100

Мѣстнаго издѣлія:

Тонкопрядильныхъ ручныхъ . . . . .	2	60
Сучильныхъ . . . . .	2	25
Станковъ чулочныхъ . . . . .	30	1,200
Красильный кубъ . . . . .	1	200
Прессъ . . . . .	1	100

---

Итого. 78 6,145

(\*) Сохранились, впрочемъ, изустные рассказы, что клинцовскіе мастера, будто бы перенявъ способъ ткачества, вездѣ отказывали Гроссу, который, оставленный такимъ образомъ безъ работы, долженъ былъ въ послѣдствіи существовать подающимъ



Шерсти обрабатывается на ней до 400 пуд. въ годъ. Въ 1860 году было сработано и продано 1,800 дюжинъ чулковъ, на сумму 12,150 руб., и 75 дюжинъ фуфаякъ, на сумму 1,170 рублей.

Кромѣ этой фабрики, въ Клинцахъ еще есть чулочные отдѣленія при суконныхъ фабрикахъ *Аверкія Пенгетина, Михаила Кубарева, Черкаскаго и Желтова*. Только на этихъ четырехъ фабрикахъ производится полная операція тканья чулковъ, остальные же чулочные заведенія окраску шерсти и окончательную отдѣлку чулковъ производятъ на вышеозначенныхъ четырехъ фабрикахъ. Къ таковымъ фабрикамъ относятся чулочные заведенія: *Кузнецова, О. Исаева, Кланцова, Ивана и Евсея Смирновыхъ, Курочкина, Еф. Кузнецова и Степанова*.

Всѣхъ вообще чулочныхъ фабрикъ, по официальнымъ свѣденіямъ, въ 1860 году считалось 9. Дѣйствуя на 200 чулочно-ткацкихъ станкахъ, онѣ выработывали до 9,778 дюжинъ чулковъ и фуфаякъ<sup>(1)</sup>, на сумму 76,383 руб. Дюжина чулковъ продавалась отъ 6,50 до 7 руб. или по 65 коп. за пару, дюжина фуфаякъ по 15,60 руб. или по 1,20 руб. за штуку. Если же принять въ соображеніе, что въ Клинцахъ, а равно и въ сосѣднемъ раскольниковемъ *посадѣ Ардонѣ*, по крайней мѣрѣ двѣ трети домохозяевъ круглый годъ работаютъ за чулочно-ткацкими станками, то можно предположить, что чулковъ въ Клинцахъ и Ардонѣ производится не менѣе 20,000 дюжинъ, на сумму до 125 тыс. рублей.

Всѣ чулочные фабрики употребляютъ испанскую шерсть, покупаемую на ярмаркахъ въ Харьковѣ, Полтавѣ; издѣлія же ихъ сбываются частью на мѣстѣ, какъ любимая обувь посадскихъ женщинъ, зимою и лѣтомъ, большая же часть ихъ отправляется въ Петербургъ, Москву, или на ярмарки Полтавскую, Коренную и др. Чтобы судить о качествѣ шерстяныхъ чулковъ, производящихся въ Клинцахъ, должно сказать, что изъ пуда хорошо-вычесанной шерсти производители приготавливаютъ пять дюжинъ чулковъ,—такъ что по этому расчету выходитъ, что для одного чулочнаго производства въ Клинцахъ ежегодно употребляется до 4 тыс. пудовъ шерсти<sup>(2)</sup>. Издѣлія чулковъ и фуфаякъ, вообще говоря, не отличаются тонкостью работы<sup>(3)</sup>.

### 3) Щетинно-чесальныя фабрики.

Значительную отрасль фабричной промышленности въ Черниговской губерніи составляютъ, такъ называемыя, щетинныя фабрики. Важность ихъ

(1) Последнихъ только 75 дюжинъ.

(2) По официальнымъ же свѣденіямъ только 1,300 пудовъ.

(3) Чулки и фуфайки преимущественно изготовляются синяго и дикаго цвѣта.

заключается собственно въ томъ, что онѣ обращаютъ въ торговлѣ губернии значительный капиталъ. Самое же производство щетинныхъ заведеній ограничивается простой сортировкой и обческой щетины, посредствомъ ручныхъ желѣзныхъ гребенокъ. Выдѣлкой свиной щетины занимаются исключительно въ раскольничьихъ посадахъ; официальные же свѣденія имѣются о нижеслѣдующихъ 5 щетинныхъ заведеніяхъ:

	Количество пудъ, пуды.	На какую сумму, рубли.	Число рабочихъ.
Стародубскаго уѣзда,			
<i>въ посадѣ Воронокъ:</i>			
Купца Гребенникова . . . .	3,000	90,000	30
» Корампа . . . .	1,000	25,000	15
» Шилина . . . .	1,000	25,000	15
<i>въ посадѣ Лужкахъ:</i>			
Купчихи Малковой . . . .	75	1,580	9
Новозыбковскаго уѣзда,			
<i>въ посадѣ Митьковкѣ:</i>			
Купца Долженкова . . . .	50	1,100	4
<hr/>			
Итого 5,125 142,680 73 (*).			

Щетина сортируется на 4 сорта; пудъ 1-го сорта цѣнится въ 40 руб., а чисто-бѣлой въ 100 рублей, пудъ же 4-го сорта продается по 2 рубля. Изъ нечесаной щетины 1-го сорта добывается только пятая часть. Нечесаная щетина или сырецъ приобрѣтается зимою, высылаемыми отъ хозяевъ щетинныхъ заведеній работниками, которые, числомъ въ нѣсколько сотъ человекъ, собираютъ щетину по деревнямъ Черниговской и прилегающихъ къ ней губерній. Пудъ нечесаной щетины въ покупкѣ обходится хозяину въ 15 рублей серебромъ, а иногда и дешевле. Чесальщики или мастера на щетинныхъ заведеніяхъ всѣ почти изъ Тульской и Калужской губерній.

Разсортированная щетина вся почти отправляется въ С.-Петербургъ и Ригу, для заграничнаго отпуса.

#### 4) Кожевенные и сафьянный заводы.

Скорняжную выдѣлкою мѣховъ и, въ особенности, овчинъ, лѣтъ 40 тому назадъ, славился г. Нѣжинъ, куда для выдѣлки послѣднихъ, въ зна-

---

(\*) Кромѣ этихъ, еще существуютъ щетинныя заведенія въ посадѣ Климовѣ (около 800 пуд.) и друг., такъ что все производство можно оцѣнить въ 175,000 руб. сереб.

чительномъ числѣ, присылались не только изъ сосѣднихъ губерній, но и изъ Москвы. Промыселъ этотъ, въ настоящее время, въ Нѣжинѣ совершенно оставленъ, какъ потому, что способъ обработки овчинъ впоследствии уже не былъ секретомъ, такъ и потому, что большая часть производителей этого дѣла, греки, выселились въ другія мѣста. Выдѣлкою овчинъ теперь занимаются въ заштатномъ городѣ Березиѣ, Черниговскаго уѣзда; гдѣ производство это развито въ значительныхъ размѣрахъ, но, считаясь въ ряду ремеселъ, пока не включено еще въ отдѣлъ официальныхъ свѣдѣній о фабричной промышленности (1). По официальнымъ свѣдѣніямъ, только на одномъ Кибирщинскомъ кожевенномъ заводѣ, въ Суражскомъ уѣздѣ, выдѣлываются какъ дубленныя, такъ и простыя овчины, въ весьма, впрочемъ, незначительномъ количествѣ.

Выдѣлкою же онойковъ, подошвъ, сыромятныхъ кожъ и пр. занимаются во многихъ мѣстахъ губерній, преимущественно же въ сѣверныхъ уѣздахъ. Производство это, находясь въ рукахъ далеко не зажиточныхъ мѣщанъ и крестьянъ, пока не отличается совершенствомъ своихъ издѣлій и большею частью представляетъ не болѣе какъ грубый первообразъ правильного заводскаго дѣла (2). Выдѣлка кожъ производится, большею частью, въ деревенскихъ избахъ, нерѣдко полуразрушенныхъ, вмѣщающихъ въ себѣ двѣ, много три кади, около которыхъ едва могутъ работать два, три человѣка.

Нижеслѣдующая вѣдомость показываетъ распредѣленіе кожевеннаго производства по Черниговской губерніи.

	Число котловъ и чановъ.	Въ 1860 году.		Число рабочихъ.
		Количество издѣлій.	Цѣнность издѣлій.	
I.				
<i>Кожевенные заводы.</i>				
Въ г. Глуховѣ:				
1. Купчихи Зайковской . . . .	8	1,316	3,716	5
При хут. Кубаревѣ (Глухов. уѣзда).				
2. Помѣщика Миклашевскаго . .	2	52	163	2
Итого . . . .	10	1,368	3,881	7

(1) Смолри: Описаніе городовъ.

(2) Намъ, впрочемъ, не разъ случалось слышать, что кожевенному товару раскольничьихъ слободъ Черниговской губерніи, на ярмаркахъ отдають преимущество передъ кожами, выдѣлываемыми въ г. Болховѣ, Орловской губерніи.

НѢЖИНСКАГО УѢЗДА.				
Въ с. Велико-Кошелевкѣ:				
3. Книгини Щербатовой . . . . .	8	105	125	4
БОРЗЕНСКАГО УѢЗДА.				
Въ с. Оленовка:				
4. Помѣщика Шаповаленки . . . . .	—	—	679	—
ЧЕРНИГОВСКАГО УѢЗДА.				
Въ м. Седневѣ:				
5. Казака Батурина . . . . .	3	500	1,750	3
6. » Блинца . . . . .	2	150	375	2
7. Мѣщанина Шевеля . . . . .	2	200	500	2
8. » Положечки . . . . .	2	300	900	2
9. » Мехеды . . . . .	2	120	300	2
10. Казака Ющенко . . . . .	2	500	1,500	3
11. Купца Усатаго . . . . .	4	750	3,750	3
12. Казака Крота . . . . .	2	200	600	2
13. » Божка . . . . .	2	150	375	2
14. Мѣщанина Хмарнаго . . . . .	2	120	300	2
Итого . . . . .	23	2,990	10,350	23
ГОРОДНЯНСКАГО УѢЗДА.				
Въ пос. Добрянкѣ:				
15. Купца Крылова . . . . .	4	850	2,225	3
16. Мѣщанина Григорьева . . . . .	5	700	2,900	3
17. Купчихи Бляшкиной . . . . .	5	450	1,575	3
Итого . . . . .	14	2,000	6,700	9

Въ г. Новозыбковѣ:				
18. Купчихи Магаровой . . . . .	5	380	2,300	4
19. Купца Новикова . . . . .	5	380	2,050	4
20. Мѣщанина Бестужева . . . . .	4	360	1,005	4
21. » Сербина . . . . .	4	1,000	500	2
22. Мѣщанки Пелагеи Карновой . . . . .	8	550	1,985	—
Итого . . . . .	26	2,670	7,840	14
Новозыбковскаго уѣзда.				
Въ пос. Злынка:				
23. Мѣщанина Панкова . . . . .	4	670	2,000	4
24. » Игнатова . . . . .	7	850	2,550	6
25. » Полякова . . . . .	2	155	330	2
26. » Воронина . . . . .	6	700	2,150	6
Итого . . . . .	19	2,375	7,030	18
Въ пос. Климовой:				
27. Мѣщанина Купинова . . . . .	4	1,200	2,590	8
28. Купца Яхарева . . . . .	6	1,600	3,100	6
29. » Васильева . . . . .	4	650	1,665	4
30. » Петра Масленникова . . . . .	3	1,450	1,975	4
31. » Афонасія Масленникова . . . . .	4	1,500	2,250	7
32. Мѣщанина Лебедева . . . . .	3	1,450	1,975	4
33. » Черкова . . . . .	3	1,460	2,440	2
Итого . . . . .	27	9,310	15,895	35
Въ м. Семіоновкѣ:				
34. Крестьянина Григорія Рындича . . . . .	2	30	60	2

35. Крестьянка Н. Мороза . . .	2	30	60	2
36. » Залыны . . . . .	2	40	80	2
37. » Матора . . . . .	2	45	90	2
38. » Якименко. . . . .	2	25	50	2
39. » Гр. Мороза . . . . .	2	30	60	2
40. » Ладоха. . . . .	2	50	100	2
41. Купца Василия Рындича . . .	3	1,300	2,235	4
42. Крестьянка Неруша . . . . .	3	140	340	2
43. » Антона Рындича . . . . .	2	40	80	2
44. » Якова Ладоха . . . . .	2	25	50	2
Итого . . . . .	24	1,755	3,205	24
Въ г. Стародубѣ:				
45. Дворян. Миклухи . . . . .	3	350	585	2
46. Мѣщанки Богдановой . . . . .	2	350	355	2
47. Мѣщанина Тарелки . . . . .	1	40	50	2
48. » Шведа . . . . .	2	120	215	2
49. » Скопца. . . . .	1	95	110	2
50. » Сердюкова. . . . .	2	250	260	
51. » П. Фильки. . . . .	2	350	450	2
52. » Н. Фильки. . . . .	1	65	58	2
53. » Е. Миклухи . . . . .	2	65	75	2
54. » С. Миклухи . . . . .	2	90	100	2
55. Мѣщанки П. Миклухиной . . .	2	165	290	2
Итого . . . . .	20	1,940	2,548	22
Въ земл. г. Погарѣ:				
(Стародубскаго уѣзда).				
56. Мѣщанина Ходченка . . . . .	1	165	394	2

57. Мѣщанки Лобовой . . . . .	1	202	377	2
Итого . . . . .	2	367	771	4
СУРАЖСКАГО УѢЗДА.				
Въ посад. Клинцахъ:				
58. Купца Кузнецова . . . . .	6	1,330	3,137	7
59. Мѣщанина Смирнова . . . . .	5	410	813	3
60. » Гусева . . . . .	4	335	1,360	3
61. » Глушкина . . . . .	3	295	582	3
Въ дер. Кибирщинѣ:				
62. Помѣщика князя Баратова . . . . .	6	6,860	10,755	6
Итого . . . . .	197	34,110	75,671	182
II.				
Сафьянный заводъ.				
Въ пос. Клинцахъ:				
1. Купца Горячкина . . . . .	13	41,800	31,240	40
Всего . . . . .	210	75,910	106,911	222.

Итакъ, кожевенное производство сосредоточивается больше въ уѣздахъ: Новозыбковскомъ (въ г. Новозыбковѣ, м. Семіоновкѣ), Стародубскомъ, Суражскомъ—въ пос. Клинцахъ и Черниговскомъ—въ м. Седневѣ. Причина такой группировки заключается главнымъ образомъ въ томъ, что въ этихъ мѣстностяхъ, по преимуществу, жители занимаются убоемъ скота, а также и въ дешевизнѣ дубильной и лозовой коры, добываемой въ лѣсныхъ дачахъ на мѣстѣ и подвозимой изъ лѣсовъ Могилевской губерніи. Всѣхъ кожъ было выдѣлано:

Въ 1851 году на 62 заводахъ на сумму 59,954 р.

» 1860 » » 63 » » » 106,911 р.

Значительное увеличеніе послѣдней цифры противъ предшествующихъ годовъ произошло отъ вновь открытаго сафьяннаго завода въ пос. Клинцахъ,

купца Горячкина, который въ настоящее время можетъ назваться лучшимъ изъ всѣхъ кожевенныхъ заведеній въ губерніи.

На этомъ заводѣ, открытомъ въ 1858 году, выдѣлывается въ теченіе года болѣе 40 тыс. кожъ и, сверхъ того, тамъ же, при выдѣлкѣ кожъ, получается до 2 тыс. пудовъ шерсти, которая сбывается суконнымъ фабрикантамъ. Опойки и сафьяны этого завода отличаются весьма хорошою выдѣлкой и прочностью краски. Опоекъ для вытяги на сапоги посылается въ Петербургъ, на заводъ Миллера, а къ особенностямъ окраски сафьяновъ можно отнести бронзированье ихъ, нигдѣ еще, кажется, въ Россіи не испытанное (1).

Цѣны на сафьянъ козловый: башмачный, разныхъ цвѣтовъ, отъ 75 к. до 1,30 руб., а сапожный черный отъ 1,30 до 2,50 руб.; на сафьянъ бараній, разныхъ цвѣтовъ, отъ 65 коп. до 1 рубля. На прочихъ кожевенныхъ заводахъ выдѣлывается юфть, черный и бѣлый опоекъ, сыромятныя подошвенныя кожи и проч. Всѣ эти издѣлія сбываются на ярмаркахъ, какъ внутри губерніи, такъ и въ сосѣднихъ (2).

5) Овиинно-рукавичные заводы.

Заводы эти занимаются приготовленіемъ крестьянскихъ кожаныхъ рукавицъ и, въ числѣ двухъ, находятся въ посадѣ Митьковкѣ, Новозыбков-

(1) Не пужно забывать, что это было писано въ 1861 году.

(2) Разныя кожи продавались по нижеслѣдующимъ цѣнамъ:

	Въ 1831 году.		Въ 1860 году.	
	Рубли.	Коп.	Рубли.	Коп.
Кожи большія бѣлой и дегтяной выдѣлки, каждая . . . . .	4	—	6	—
Кожи подошвенныя хлѣбныя . . .	5	—	6	—
Опойки жировой выдѣлки — бѣлый, каждый отъ 50 коп. до . . . . .	1	—	—	75
Простые опойки, черныя отъ . . .	—	50 — 75	—	75
Юфть большая отъ . . . . .	3 до 4	—	4 — 6	—
Опойки бараньи для рукавицъ, отъ .	—	35 — 40	—	50
Сыромятныя кожи для сбруи и проч.	4	—	8 — 12	—

Мастеръ на кожевенныхъ заводахъ получаетъ 120 руб. и чернорабочій отъ 65 до 70 руб. въ годъ, на хозяйской плщѣ.



скаго уѣзда. На этихъ заводахъ сперва выдѣлываются овчины на голякъ, въ особо-устроенномъ заведеніи, которыя потомъ поступаютъ въ мастерскую, гдѣ уже изъ нихъ шьются рукавицы.

Въ 1860 году, на двухъ рукавичныхъ заводахъ, 13-тью мастеровыми, было сшито 10,500 рукавицъ, на 1,800 руб. (1). Овчины приобрѣтаются покупкою на сосѣднихъ ярмаркахъ; сбытъ рукавицъ производится отчасти на мѣстѣ, частью же партіями (въ 10 тыс. паръ) отправляются на ярмарки въ Гомель, Дорогобужъ и друг. Шерсть, снятая съ овчинныхъ кожъ, продается въ посадъ Клинцы, на суконныя фабрики.

### 6) Производство сала и свѣчь.

Хотя мыло и свѣчи, приготовляемые на заводахъ Черниговской губерніи, сверхъ расхода внутри губерніи, отпускаются и въ сосѣднія губерніи, но отпуски эти бывають незначительны. Заводы этого рода далеко не вышолняютъ тѣхъ условій, которыя представляютъ мѣстные данныя: получая матеріалъ лучшій, они не умѣютъ вытопить надлежащихъ качествъ сало (2); отчего оно, большею частью, бываетъ желто и мягко, свѣчи же изъ него приготовляемыя, при горѣніи оплываютъ и отдѣляютъ много копоти. Въ теченіе 1860 года салотопенные и свѣчно-сальные заводы были слѣдующіе:

	Число котловъ.	Количество издѣлій, пуды.	Цѣнность издѣлій, рубли.	Число рабочихъ.
I.				
<i>Салотопные заводы.</i>				
Въ г. Новозыбковъ:				
Купчихи Абрамовой . . . . .	1	400	2,000	2

(1) По собраннмъ же свѣденіямъ на мѣстѣ, Митьковка производитъ по крайней мѣрѣ до 30,000 паръ рукавицъ, на сумму 6,000 руб. серебромъ.

(2) Обыкновенно, сало, предназначаемое въ продажу, въ видѣ сала же, топится въ деревянныхъ буртахъ (нади), вмѣстѣ съ костями, и выливается въ формы, кости же выбрасываются вонъ. Салотопленіе производится осенью 1½ мѣсяца. Для свѣчей сало топится въ чугунныхъ и мѣдныхъ котлахъ, для отдѣленія такъ называемаго фукса (сырости), а потомъ лется въ свѣчныя формы (рульки). Мокальныхъ свѣчей приготавливается незначительное количество. Свѣчи изъ бараньяго сала выходятъ гораздо бѣлѣе.

Мѣщанина Понорскаго . . . . .	1	500	2,000	2
Купца Скорнякова . . . . .	2	1,000	4,750	2
» Финникова . . . . .	2	800	4,000	2
Въ г. Стародубъ:				
Козака Стрковскаго . . . . .	1	60	230	2
Въ заштатномъ г. Погарь.				
Купца Воденя . . . . .	1	558	9,245	3
Итого . . . . .	8	3,318	15,574	13.

	Число часовъ.	Въ 1860.		Число рабочихъ.
		Количество издѣлій, пуды.	Цѣнность издѣлій, рубли.	
II.				
<i>Свѣчно-сальные заводы.</i>				
Въ г. Мглинъ:				
Купца Лагутенки . . . . .	1	300	1,725	2
» Листопадова . . . . .	1	500	2,500	2
Въ г. Новозыбковъ:				
Купца Лар. Филиппова . . . . .	2	800	4,400	2
Купчихи О. Абросимовой . . . . .	1	300	1,500	2
Купцовъ братьевъ Григорьевыхъ . . . . .	2	300	1,500	2
Купца Шишкина . . . . .	2	500	2,400	2
» Кожевникова . . . . .	2	1,000	5,000	2
Въ пос. Климовой.				
(Новозыбковскаго уѣзда):				
Купца Заблоцкаго . . . . .	3	650	3,900	3

Купца Ларионова . . . . .	3	400	2,400	3
Въ г. Стародубъ:				
Мѣщанина Гуревича . . . . .	1	100	350	1
» Лобачевского . . . . .	1	220	1,120	2
Въ пос. Воронкѣ				
(Стародубскаго уѣзда):				
Купчихи Пискуновой . . . . .	2	750	3,500	3
Суражскаго уѣзда.				
Въ пос. Клинцахъ:				
Мѣщанина Степунниа . . . . .	2	1,020	4,928	3
Въ дер. Кивирщинѣ:				
Помѣщика князя Баратова . . . . .	1	150	900	3
Въ пос. Добрянка.				
(Городнянскаго уѣзда):				
Мѣщанина Костылева . . . . .	3	700	3,850	2
Въ г. Новгородъ-Сѣверскѣ.				
Купца Меркулова . . . . .	2	800	4,800	2
Въ г. Черниговѣ:				
Купца Цвѣта . . . . .	6	1,000	5,600	3
» Гальперина . . . . .	3	900	5,200	3
Въ м. Сѣднѣвѣ.				
(Черниговскаго уѣзда):				
Купца Усатаго . . . . .	3	450	2,295	3
» Мацка . . . . .	3	1,000	5,400	3
Въ г. Глуховѣ:				
Купца Буксина . . . . .	3	200	1,050	2

Въ г. Козельцѣ:				
Кунца Сафроновича . . . . .	3	300	1,650	2
Въ м. Батуринѣ (Конотопскаго уѣзда):				
Государ. крестьян. Стокоза . . . . .	6	1,082	5,996	4
Кунца Бадилѣвскаго . . . . .	3	600	3,450	3
Въ г. Нѣжинѣ . . . . .	—	—	13,500	—
Всего . . . . .	61	14,022	88,914	39.

Такимъ образомъ, вываривалось сала и приготовлялось свѣчей:

		На заводахъ:			
		Салотоп- ныхъ.	Свѣчно- сальныхъ.		
Въ 1851 г.	на 9-ти	и 27-ми	до 25,000 пуд.	на 100,000 руб.	
» 1857 »	» 8-ми	» 26-ти	» — »	» 107,352 »	
» 1860 »	» 6-ти	» 25-ти	» 17,340 »	( <sup>1</sup> ) » 104,488 »	

Въ 1860 году сало продавалось за пудъ отъ 4 до 5-ти рублей, свѣчи отъ 5-ти до 6-ти рублей (<sup>2</sup>).

Всѣ приготовляемыя свѣчи частью расходятся для употребленія на мѣстахъ ихъ производства, частью же отираются на ярмарки въ м. Гомель, Харьковъ, Полтаву, Кролевецъ, а въ послѣднее время въ Вильно и вообще въ западныя губерніи. Сало же идетъ въ Петербургъ, Москву и Ригу.

(<sup>1</sup>) Въ цѣлой губерніи сала добывается гораздо больше; по словеснымъ показаніямъ, въ одномъ Новозыбковѣ его вытанивается до 30,000 пудовъ. И эта цифра будетъ довольно вѣрна, если взять въ соображеніе, что въ г. Новозыбковѣ ежегодно убивается до 5,000 штукъ рогатаго скота и до 15,000 овецъ, что и составитъ до 30,000 пудовъ сала (полагая изъ каждой штуки рогатаго скота добычи отъ 3-хъ до 3,5 пудовъ, а изъ овцы до 20-ти фунтовъ). Кромѣ же Новозыбкова еще занимаются убоемъ скота и вытопкою сала въ заштатныхъ городахъ Березномъ, Коронѣ и мѣст. Нов.-Млинахъ.

(<sup>2</sup>) Въ 1851 году цѣна на сало была отъ 3,10 до 3,50 р. за пудъ, а на свѣчи отъ 3,50 до 4 рублей за пудъ.

7) Мыловаренные заводы.

Мыла на здѣшнихъ заводахъ готовится весьма незначительное количество, и притомъ исключительно простое, сѣрое.

По отчетамъ за 1860 годъ, производство мыла представляется въ слѣдующемъ видѣ:

	Число печей, котловъ и кадей.	Количество издѣлій.	Цѣнность издѣлій.	Число рабочихъ.
Въ м.-Серединной Будѣ. (Новгородъ-Сѣверскаго уѣзда):				
1. Купца Марухина . . . . .	2	3,000	12,000	3
Въ дер. Кнбирщинѣ. (Суражскаго уѣзда):				
2. Князя Баратова . . . . .	6	1,500	5,700	—
Въ г. Глуховѣ:				
3. Купца Куксина . . . . .	4	2,000	800	3
Въ зашт. городѣ Коронѣ. (Кролевецкаго уѣзда):				
4. Купчихи Даценковой . . . . .	4	350	717	2
5. Мѣщанина Приходьки . . . . .	4	400	820	2
6. » Миронова . . . . .	4	450	1,012	2
Итого . . . . .	24	7,700	21,049	12

Кромѣ этихъ заводовъ, еще существуютъ два мыловаренные завода въ м. Новыхъ-Млинахъ (Сосницкаго уѣзда), а также нѣсколько въ пос. Клинцахъ, при суконныхъ фабрикахъ. Производство ихъ незначительно.

Мыло на заводахъ продавалось отъ 3-хъ до 4-хъ рублей серебромъ за пудъ.

Сбытъ производится отчасти на мѣстѣ, отчасти же на ярмаркахъ.

8) *Обработка перьевъ.*

Этимъ производствомъ занимается одно заведеніе, состоящее въ посадѣ Лужкахъ, Стародубскаго уѣзда. Приготовляемое здѣсь гусиное писчее перо продается по 7 рублей серебромъ за пудъ, всего около 700 пудовъ. на сумму 4,900 рублей въ годъ. Гусиныя перья скупаются въ Черниговской и сосѣднихъ губерніяхъ и сбываются отчасти на мѣстѣ, или же отправляются въ Ригу. Рабочихъ на фабрикѣ 16 человѣкъ (1).

**II. Обработка растительныхъ веществъ.**

1) *Винокуренные заводы.*

Дешевизна хлѣба, строительнаго и горючаго матеріаловъ, а равно нѣкоторыя особая привилегіи, дарованныя Малороссіи по винокурению, послужили главнѣйшими причинами распространенія винокуреннаго производства въ Черниговской губерніи, которое въ настоящее время достигло значительныхъ размѣровъ и составляетъ весьма важную отрасль государственныхъ доходовъ.

Въ Черниговской губерніи находится 336 винокуренныхъ заводовъ, изъ нихъ было въ дѣйствіи въ періодъ винокуренія 1859 — 1860 год. (2) 311, на коихъ выкурено въ теченіе этого періода 3-хъ пробнаго вина (отъ 20 до 25° крѣп.) 2.222,922 ведра, и спирта (отъ 90 до 100° крѣп.) 132,794 ведра, всего 3-хъ пробнаго вина 2.488,510 ведр. (3), на сумму до 1.866,582 руб., считая по 75 коп. за ведро. Изъ этого количества вывезено въ другія губерніи: вина 127,591 и спирту 97,586 ведеръ, а привезено въ губернію 99,916 ведеръ. Сколько же именно вина потребляется собственно въ Черниговской губерніи,—то это можно приблизительно опредѣлить по количеству трехпробнаго вина, оплаченнаго акцизомъ съ 1851 по 1859 годъ. Свѣденія эти оказываются слѣдующія:

(1) Кромѣ этой фабрики, перо и пухъ приготовляются въ пос. Воронкѣ и Елюжкѣ, на сумму по крайней мѣрѣ до 10,000 руб. сереб.

	Ведеръ.	Сумма.
(2) Въ 1850—51 годахъ въ дѣйствіи было 442 завода, на нихъ выкурено 3-хъ пробнаго вина . . . . .	1.891,148	945,574 р.
Въ 1856—58 годахъ въ дѣйствіи было 291 заводъ, на нихъ выкурено 3-хъ пробнаго вина . . . . .	1.977,843	
Спирту . . . . .	69,369	

(3) Спиртъ при потребленіи разжижается только на половину.

	Количество ведеръ.	Сумма по- лученнаго откупщика- ми акциза.
Въ 1851 году . . . . .	1.866,106	1.399,379
» 1852 » . . . . .	2.063,402	1.549,051
» 1853 » . . . . .	1.848,182	1.386,136
» 1854 » . . . . .	1.802,423	1.351,819
» 1855 » . . . . .	1.666,328	1.249,896
» 1856 » . . . . .	1.676,430	1.237,322
» 1857 » . . . . .	1.931,084	1,463,312
» 1858 » . . . . .	2.163,169	1.622,377
» 1859 » . . . . .	2.171,962	2.497,737
» 1860 » . . . . .	2.037,259	2.342,847

Итого. 19.248,347 16.120,096 (1).

Если же взять за одинъ 1859 годъ количество вышитаго вина въ полугарѣ, — что составитъ около 2.713,000 ведер. (2), — то на каждого жителя въ губерніи придется по 1,93 ведра. Доходы казны отъ питейно-акцизныхъ сборовъ по Черниговской губерніи были слѣдующіе:

	Акцизно-от- купная и ча- рочная сум- ма, состояв- шаяся на торгахъ.	Дѣйстви- тельно по- ступило.	Расходы по управленію.	Чистаго дохода.	
	Рубли.			Рубли.	
Въ 1851 г. {	Акцизнаго . . .	1.143,000	766,977	40,783	726,213
	Чарочнаго . . .	383,720	303,364	—	303,364
Итого . . . . .	1.526,720	1.070,361	—	1.029,377	
Въ 1860 году . . . . .	1.923,850	1.960,744 <sup>(3)</sup>	71,403 <sup>(4)</sup>	1.852,446	

(1) Изъ свѣдѣній о питейныхъ сборахъ въ Россіи, издан. Государст. Совѣт. 1859 г., откупщикъ получалъ акциза по 1 руб. 15 коп. за каждое ведро вина.

(2) Ведро 3-хъ пробнаго = 1¼ полугара.

(3) Въ эту сумму вошла недоимка 1859 года.

(4) Изъ нихъ 40,000 въ пользу городовъ, за 1,000 на содержаніе чиновниковъ питейнаго отдѣленія казенной палаты и проч.

Если къ суммѣ чистаго дохода присоединимъ сборъ съ ярлыковъ и патентовъ за шинковыя свидѣтельства, всего 95,265 руб., то доходъ казны по Черниговской губерніи отъ винокурения, въ 1860 году, возрастетъ до 1.947,711 рублей серебромъ <sup>(1)</sup>.

Если взять отношеніе чистаго питейнаго дохода казны къ числу жителей, то выйдетъ, что на каждаго жителя мужескаго пола приходится по 2 руб. 70 коп. <sup>(2)</sup>. Наибольшее число заводовъ сосредоточено въ Глуховскомъ, Сосницкомъ и въ южныхъ хлѣбородныхъ уѣздахъ.

На всѣ винокуренные заводы для выкурки вина идутъ: ржаная мука, солодъ и отчасти картофель. Въ зимнее время на заводахъ занято болѣе 5 тыс. человекъ крестьянъ и нѣкоторое число евреевъ.

Вообще говоря, въ настоящее время винокурение даетъ доходы заводчикамъ весьма ничтожные, сравнительно съ прежними. Прежде, когда откупщики внутреннихъ губерній имѣли право покупать вино въ Малороссіи, когда въ сосѣдственныхъ губерніяхъ, а также на югѣ, въ Новороссійскомъ краѣ, винокурение не было еще въ такомъ развитіи, тогда оно, принося помѣщикамъ значительные доходы, до извѣстной степени поддерживало торговлю и земледѣіе. Для него много вывозилось хлѣба изъ Орловской и Курской губерній, много требовалось кленки, обручей и бондарей; изъ лѣсныхъ мѣстностей губерніи значительное число подводъ было занято перевозкою вина, а работниковъ и мастеровыхъ — при винокурняхъ; наконецъ, цѣлые гурты рогатаго скота отпашивались и откармливались при винокурняхъ, для отправления ихъ въ обѣ столицы. Нынѣ винокурение хотя и существуетъ еще въ значительномъ размѣрѣ, но уже нѣтъ того сбыта, а внутреннее потребленіе, по бѣдности края, довольно ограничено. Капиталы, затраченные на устройство винокурень, если не совсемъ потеряны, то мертвы; опиравшееся на этомъ производствѣ скотоводство сильно слабѣетъ, а слѣдовательно и земледѣіе проигрываетъ.

Скажемъ нѣсколько словъ о самомъ способѣ винокурения, который, нужно замѣтить, измѣнялся довольно часто. Первоначально устройство винокурень было весьма неудобно. Гонка вина производилась въ желѣзныхъ или мѣд-

---

<sup>(1)</sup> Чистый же доходъ откупщика приблизительно простирался до 123,000 руб. сер. Если народонаселеніе въ Черниговской губерніи и на будущее время будетъ вышивать вышеозначенное количество вина, то казна, при 1 р. 90 коп. акцизѣ съ ведра, будетъ получать съ губерніи чистаго дохода свыше 3.000,000 руб. серебромъ.

<sup>(2)</sup> Для исчисления же, сколько расходуетъ народонаселеніемъ Черниговской губерніи денегъ на вино, если къ приведеннымъ выше цифрамъ прибавить заготовительную цѣну вина и прибыль откупщиковъ, то на каждую ревизскую душу будетъ приходиться ровно вдвое, а на каждаго работника втрое, то есть около 8-ми рублей.



ныхъ котлахъ, закрытыхъ деревянными кругами, на отверстіи которыхъ ставился опрокинутый глиняный горшокъ. Придѣланная къ нему мѣдная прямая трубка проходила въ пріемникъ черезъ, наполненный проточною и всегда свѣжею водою жолобъ. Такой протокъ воды въ жолобѣ составлялъ холодильникъ, черезъ который проходили трубки изъ всѣхъ котловъ винокурни. Заторъ производился въ чанахъ, куда подливалась черпакомъ горячая вода изъ варовыхъ котловъ. При такомъ устройствѣ, спиртъ при возгонкѣ не отдѣлялся, улеталъ, и самое броженіе происходило несовершенно. Печи подъ котлами были устроены безъ поддувалъ, безъ оборотовъ и даже безъ трубъ, отъ чего въ заводѣ былъ вѣчный дымъ. Если изъ десяти пудовъ муки получалось пять ведеръ полугарнаго вина, то это считалось выгоднымъ; излишекъ отъ пяти ведеръ, или *набѣжка*, составлялъ уже неожиданную для хозяина прибыль. Сверхъ того, барда шла на откормку свиней или скота. Такъ какъ котлы вмѣщали въ себѣ отъ 10 до 20 ведеръ и отходили не въ одно время, то барда всегда была свѣжая, горячая и весьма питательная. На такомъ корму свиньи и скотъ скоро и сильно жирѣли. Зажиточные крестьяне привозили въ винокурню свою муку и по количеству выкуреннаго изъ нея вина получали свой станъ, т. е. не болѣе пяти ведеръ изъ 10-ти пудовъ муки, и платили владѣльцу винокурни одинъ рубль мѣдью показанщины (\*). Если была набѣжка, то она оставалась въ пользу хозяина винокурни. Первое улучшеніе въ этомъ производствѣ сдѣлано было введеніемъ мѣдныхъ кубовъ, для окончательной возгонки вина, и витыхъ трубъ для охлажденія. Потомъ такіе же кубы и трубы введены были и для перегонки *работы*, т. е. самага затора. Слѣдующее затѣмъ улучшеніе сдѣлано было введеніемъ длинныхъ четырехугольных мѣдныхъ сосудовъ, называвшихся коробами, для перегонки *работы*. Устройство печей также улучшилось: появились поддувалы и трубы. Два короба ставились при одной топкѣ; по каналамъ, сдѣланнымъ вдоль два коробовъ, тяга была сильная, для чего каналы эти покрывались черепицею или лещедью и на нее садили коробъ; но за всѣмъ тѣмъ при неосмотрительности, особенно если приставшая ко дну короба *работа* при перевалкѣ худо вычищалась, коробъ прогаралъ, и убытокъ и остановка были неизбежны. Наконецъ, самое главное улучшеніе послѣдовало со введеніемъ паровыхъ снарядовъ. Всѣ они имѣютъ одно основаніе—парами одного котла нагрѣвать заторъ и производить всѣ возгонки. Сбереженіе топлива, удобство затора, который можно варить по термометру, удобство возгонки въ деревянныхъ ку-

---

(\*) Отъ слова казанъ, котель. (Есяимонтовскій; Описаніе Суражскаго уѣзда).

бахъ, удаленіе всякой пригарн, слѣдовательно и дурнаго запаха въ винѣ, уменьшеніе металлической посуды, а отъ того и капитала на постройку завода, уменьшеніе рабочихъ людей и самаго времени ихъ работы — вотъ выгода пароваго винокурения. Такое улучшеніе дало возможность устроить заводы въ безлѣсныхъ южныхъ губерніяхъ. Топка одной печи паровика не столько затруднительна; для этого употребляютъ тамъ солому, кизякъ, бурьянъ, и наконецъ, ленъ, котораго стебли идутъ на топливо. Паровое винокурение появилось въ губерніи около 1825 года и распространилось быстро (\*). Посредствомъ этого способа получаютъ теперь отъ 7 до 8-ми ведеръ вина съ четверти хлѣба. Такая вытяжка зависитъ отъ многихъ обстоятельствъ: отъ доброты муки, совершенства аппаратовъ и искусства мастера. Не смотря на это усовершенствованіе въ производствѣ, выгоды отъ винокурения уменьшились до невѣроятности, а сбытъ затруднился. Могилевская губернія перестала нуждаться въ привозномъ винѣ, въ Кременчугѣ цѣны не него упали и требованіе уменьшилось; наконецъ, рѣшительное запрещеніе ввоза вина во внутреннія губерніи для тамошнихъ откуповъ окончательно остановило дѣятельность винокурения въ губерніи. Въ это время нѣкоторые помѣщики сѣверныхъ уѣздовъ начали вводить посѣвы картофеля и обращать его на винокурение. Производство картофельнаго вина очень просто. Въ обыкновенной паровой винокуриѣ нужно только прибавить чанъ для распарки картофеля и другой для подготовленія хлѣбнаго затора, также терку для растиранія картофеля. Терка эта состоитъ изъ двухъ деревянныхъ валиковъ, положенныхъ на деревянномъ станкѣ, вблизи одинъ отъ другаго, и поворачиваемыхъ въ противоположныя стороны. Распаренный картофель растирается между валиками и падаетъ въ заторный чанъ, гдѣ находится извѣстное количество согрѣваемой парами воды. Между тѣмъ, въ особомъ чану подготовленъ довольно густой хлѣбный заторъ изъ ржаной и ячменной муки, полагая на одинъ пудъ картофеля девять фунтовъ ржаной обыкновенной муки и одинъ фунтъ муки изъ ячменнаго солода. Ячменный солодъ необходимъ при этомъ производствѣ: заключающійся въ немъ діастазъ осахариваетъ крахмалъ картофеля. Когда картофель весь растертъ,

---

(\*) Въ настоящее время въ губерніи винокурень: паровыхъ 302, огневыхъ 9. Лучшіе винокуренные заводы, сколько намъ извѣстно, находятся въ с. Черсажѣ, Городнянскаго уѣзда, помѣщ. Случевского, на устройство котораго, какъ мы слышали, было затрачено около 15,000 руб. сер. Въ послѣднее время нѣкоторые заводы были передѣланы, по усовершенствованной системѣ винокуренинаго производства, а именно: заводы помѣщика Пв. Гр. Есмонтовскаго, въ Мглинскомъ уѣздѣ, и М. О. Миклашевскаго, въ Стародубскомъ уѣздѣ. См. журн. засѣд. Чер. губер. комптета, 1864 г., № 19.

и поступилъ уже въ заторный чанъ, тогда присоединяютъ къ нему подготовленный хлѣбный заторъ, варятъ парами до извѣстной степени, даютъ ему постоять, осоложаютъ и спускаютъ въ бродильные чаны, гдѣ охлаждають льдомъ и запускаютъ дрожжами, и затѣмъ все остальное производство идетъ такимъ точно образомъ, какъ и при хлѣбномъ винокурениіи. Выходы вина зависятъ отъ свойства муки и картофеля, отъ устройства аппаратовъ, искусства и вниманія мастера. Принято, однакожь, за правило, что, кромѣ хлѣба, который долженъ дать обыкновенное количество вина, изъ 10-ти пудъ или одной четверти картофеля надобно получить до двухъ ведеръ вина 20° крѣпости по Мильзову гидрометру. Замѣчено, что картофель, получаемый съ песчаныхъ почвъ и въ сухое лѣто, даетъ лучшіе выходы, нежели съ глинистыхъ или низменныхъ мѣстъ и особенно въ дождливое лѣто. Отъ количества крахмала, содержащагося въ картофелѣ, безъ всякаго сомнѣнія зависитъ и количество получаемого изъ него вина. Принявши даже самые низкіе выходы водки, выкуренные изъ картофеля, напримѣръ полтора ведра изъ одной четверти, все-таки картофельное винокурение представитъ бѣльшія выгоды, нежели хлѣбное. По разсчету г. Есимонтовскаго, одна сильно удобренная подъ рожь десятина земли при превосходномъ урожаѣ самъ-пятнадцать, дастъ, за исключеніемъ сѣмянъ, 98 пудовъ ржи; при посѣвѣ же 10-ти четвертей картофеля на такомъ же пространствѣ, при среднемъ урожаѣ самъ-восемь, — за исключеніемъ сѣмянъ, выйдетъ 70 четвертей. Изъ 98-ми пудовъ муки при хорошемъ выходѣ вина (по 7½ ведеръ изъ каждаго 10-ти пудовъ), получится 73 ведра ѓ кварта; изъ 70-ти же четвертей картофеля, принявъ худую выцѣдку (по 1½ ведра изъ четверти), все-таки получится 105 ведеръ. Слѣдовательно, при такомъ разсчетѣ, десятина земли, засеянная картофелемъ, дастъ вина тридцать однимъ ведромъ съ половиною болѣе, нежели засеянная рожью. Прибавимъ, что урожай картофеля самъ-восемь гораздо надежнѣе, чѣмъ урожай ржи самъ-пятнадцать, что картофель безопасенъ отъ града, и что воздѣлываніе и обработка его улучшаютъ почву для послѣдующихъ посѣвовъ (\*).

Для опредѣленія дохода съ винокурениа возьмемъ въ разсчетъ заводъ на 60 пудовъ затора:

За 60 пудовъ муки, по существовавшимъ въ  
1860 г. среднимъ цѣнамъ . . . . . 26 руб. 25 коп.

(\*) Смотри: описаніе Суражскаго уѣзда Есимонтовскаго, стр. 95.

Одинъ кубическій сажень дровъ, съ доставкою на заводъ . . . . .	5	»	—	»
5 человекъ рабочихъ людей, по 25 коп. серебромъ въ день. . . . .	1	руб.	25	коп.
Мастеру винокуру по 2 копѣйки серебромъ отъ ведра . . . . .	1	»	—	»
Бочка для вина . . . . .	1	»	50	»
<b>Итого . . . . .</b>	<b>35</b>	<b>руб.</b>	<b>»</b>	<b>»</b>

Изъ 60-ти пудовъ затора получится, при выцѣдкѣ по 7-ми ведеръ, 52 ведра. Слѣдовательно, ведро вина производителю обходится въ 67 коп. серебромъ. Положивъ продажную цѣну въ 75 коп. сереб. за ведро, то доходъ отъ вина для заводчика будетъ около 8-ми коп. сереб. съ ведра; если же къ этому прибавить усышку и утечку, иногда неудачную выцѣдку, затѣмъ проценты на капиталъ, затраченный на постройку винокурни и необходимый для оборота въ винокурнѣ, то въ результатѣ едва-ли не получится чистый убытокъ. Вѣрно только то, что большинство помѣщиковъ-заводчиковъ смотрѣло на винокурение, какъ на средство поддержки и отчасти выкормки скота бардою, на чемъ они, въ особенности на выкормкѣ свиней, получали иногда значительные доходы (\*).

## 2) Водочные заводы.

Водочныхъ заводовъ въ губерніи существовало 21, на нихъ выдѣлялось водокъ: хлѣбныхъ 4,974 ведра, а изъ свеклосахарныхъ остатковъ водки и спирта 18,609 ведеръ.

(\*) Бардою свиней больше выкармливаютъ въ тѣхъ экономіяхъ, гдѣ нѣтъ сѣна и гдѣ притомъ почва земли хороша, а рогатый скотъ тамъ, гдѣ есть много сѣна, а почва земли скудна.

Въ одной экономіи при 60-ти пудахъ затора выкармливаютъ до 120-ти свиней на продажу, кромѣ того до 50 штукъ экономическаго скота пользуется бардою.

Заплативъ около 4-хъ рублей за свинью и продержавъ ее на бардѣ около 6-ти мѣсяцовъ, ее продаютъ по 8-ми и 10-ти руб. сереб. Во всей губерніи полагаютъ до 25,000 штукъ свиней, выкармливаемыхъ ежегодно бардою. Въ другой экономіи, при 100 пудахъ затора, выкармливается до 100 штукъ рогатаго скота, на каждой штукѣ котораго выручается отъ 15-ти до 25 рублей чистаго дохода.

Кунецъ Алябьевъ, въ 1861 году, Корюковской экономіи, Сосницкаго уѣзда, давалъ за выкормку бардою и свиномъ со штуки скота по 15-ти руб. сереб.

Полагаютъ, что ежегодно въ цѣлой губерніи бардою выкармливается до 5,000 штукъ рогатаго скота.

### 3) Пиво-медоварные заводы

Продажа пива и меду въ Черниговской губерніи въ настоящее время постоянно упадаетъ отъ малаго потребленія этихъ напитковъ. Причина тому заключается въ невниманіи къ выдѣлкѣ ихъ самими заводчиками.

Вообще пиво, приготовляемое въ Черниговской губерніи, густо, мутно, всегда почти содержитъ въ себѣ частицы неразложившейся муки; или слишкомъ сладко, или слишкомъ горько на вкусъ. Пиво это въ продажѣ извѣстно подъ именемъ чернаго или легкаго. Лучшее по достоинству пиво считается *лиственское*, изъ имѣнія Душина-Барковского, Городнянскаго уѣзда.

Въ 1860 году пиво-и медоваренныхъ заводовъ въ губерніи существовало 50. Заводы эти не платили никакихъ акцизныхъ и другихъ пошлинъ.

На всѣхъ заводахъ выдѣлано было: пива 53,266 ведеръ, и меду 1.058 ведеръ; итого 54,324 ведра, на сумму 27,000 рублей, считая за ведро по 50-ти копѣекъ серебромъ (1).

По разсчету на каждого жителя приходится пива и меду до 1½ кварты. Слѣдующая вѣдомость показываетъ число и силу винокуренныхъ, водочныхъ, пиво-медоваренныхъ и лако-политурныхъ заводовъ, существовавшихъ въ 1861 году въ Черниговской губерніи: (2).

Названіе заводовъ и кому оные принадлежатъ.	Гдѣ находятся заводы.	Нормальная сила заводовъ.	Количество дѣйствительно выкуреннаго вина за періодъ 1860—61 года.	
I.				
Винокуренные заводы.				
<i>Черниговскаго уѣзда.</i>				
I.				
1. Томаровскій. г. Комаровскаго.	Въ д. Томаровкѣ, при колодцахъ и прудѣ.	7,597	2,847 <sup>7</sup> / <sub>10</sub>	—
2. Антоновичевскій г. Подольскаго.	Въ д. Антоновичахъ, при колодцахъ и прудѣ.	12,515	6,068 <sup>2</sup> / <sub>10</sub>	—

(1) Въ 1851 году въ губерніи было приготовлено пива и меду до 75,000 ведеръ а въ 1857 году до 52,000 ведеръ.

(2) Свѣденія эти заимствованы изъ казенной палаты.

3. Крепичанскій . . г. Милорадовича.	Въ х. Крепичномъ, при колодцѣ и рѣкѣ Ворзні.	13,200	—	—
4. Руднинскій . . . г. Посудевского.	Въ д. Руднѣ, при колодцѣ и рѣкѣ Вертечѣ.	11,792	3,030 <sup>5</sup> / <sub>10</sub>	—
5. Папѣринскій . . г. Дурново.	Въ х. Папѣринѣ, въ лѣсу, при колодцѣ и рѣкѣ Ворзні.	58,740	—	—
6. Викторовскій . . г. Смирнова.	При д. Викторовкѣ, на болотист. мѣстѣ при колодцѣ, въ лѣсу.	8,400	3,174 <sup>9</sup> / <sub>10</sub>	—
7. Пѣнязовскій . . . г. Селецкого.	Въ х. Пѣнязовскомъ, при прудѣ и колодцѣ.	18,036	12,328 <sup>8</sup> / <sub>10</sub>	—
8. Глѣбовскій . . . г. Лизогуба.	Въ х. Глѣбовкѣ, при колодцѣ.	6,744	4,085 <sup>5</sup> / <sub>10</sub>	—
9. Холявинскій . . . г. Милорадовича.	Въ с. Холявинѣ, при колодцѣ.	11,730	3,914 <sup>1</sup> / <sub>10</sub>	—
10. Слабинскій . . . г. Селецкого.	Въ с. Слабинѣ, при колодцѣ.	6,888	6,632 <sup>7</sup> / <sub>10</sub>	—
11. Шестовицкій . . г. п. Милорадовича.	Въ с. Шестовицѣ, при колодцѣ.	2,346	745 <sup>5</sup> / <sub>10</sub>	—
12. Андреевскій . . . г. Ригельмана.	Въ с. Андреевкѣ, при колодцѣ.	8,358	5,500 <sup>3</sup> / <sub>10</sub>	—
13. Бакланово-Муравейскій . . . . . г. Яновской.	Въ с. Баклановой - Муравейкѣ, при прудѣ и колодцѣ.	12,600	7,902 <sup>7</sup> / <sub>10</sub>	—
14. Жеведскій . . . . г. Иваненко.	Въ д. Жеведи, при колодцѣ.	9,090	—	—
			56,231 <sup>1</sup> / <sub>10</sub>	—

II.					
<i>Пльжисскаго уѣзда.</i>					
15. Зрубскій . . . .	Въ х. Зрубъ-Борѣ, при болот. рѣчкѣ Смолянкѣ.	8,434	1,674 <sup>8</sup> / <sub>10</sub>	—	
г. Величко.					
16. Володко-Дѣвицкій.	Въ с. Володковой-Дѣвицѣ, при болотистой рѣчкѣ Дѣвицѣ.	23,247	12,531 <sup>5</sup> / <sub>10</sub>	—	
кн. Голицына.					
17. Веркiевскій . . .	Въ м. Веркiевкѣ, при прудѣ Ляховкѣ.	34,848	12,108 <sup>3</sup> / <sub>10</sub>	45	
гр. Безбородко.					
18. Носовскій . . . .	Въ м. Носовкѣ, при болотистой рѣчкѣ Носовкѣ.	39,527	9,612 <sup>4</sup> / <sub>10</sub>	—	
гр. Безбородко.					
19. Бобринскій . . .	Въ х. Бобринкѣ, при Бобринскихъ лѣсахъ.	27,134	13,871 <sup>4</sup> / <sub>10</sub>	—	
г. Клубукова.					
20. Колесницкій . . .	Въ д. Колесникахъ, при болотистой рѣчкѣ Смолянкѣ.	9,314	1,783 <sup>3</sup> / <sub>10</sub>	—	
г. Смирнова.					
21. Велико-Кошелевскій . . . . .	Въ с. Великой Кошелевкѣ.	17,013	7,650 <sup>6</sup> / <sub>10</sub>	—	
г-жи Щербатовой.					
22. Борскій (онъ же Александровскій).	Въ х. Бору (онъ же Александровскій), при рѣчкѣ Смолянкѣ.	11,172	4,860 <sup>1</sup> / <sub>10</sub>	—	
г. Фальковского.					
23. Переясловскій . .	Въ с. Переясловкѣ, при рѣчкѣ Острѣ.	17,844	10,714 <sup>6</sup> / <sub>10</sub>	—	
г-жи Савичъ.					
24. Галицкій . . . .	Въ с. Галицѣ, при протоцкѣ.	24,141	—	—	
г. Волжина.					
25. Татаровскій . . .	Въ д. Татаровкѣ, при прудѣ.	23,892	—	—	
г. Цицурина.					

Яхиовщинскій . г-жи Ждановой. (Сгорелъ).	Въ х. Яхиовщи- нѣ.	22,942	6,219 <sup>2</sup> / <sub>10</sub>	—
26. Макіевскій . . . г. Брюхачева.	Въ м. Макіевкѣ, на протокѣ.	47,700	19,428 <sup>2</sup> / <sub>10</sub>	—
27. Монастырьскій. г. Забѣлы.	Въ м. Монасты- рьщѣ, при ко- лодцѣ.	14,100	—	—
28. Монастырьскій. г. Солоньяка.	Въ м. Монасты- рьщѣ, при ко- лодцѣ.	6,717	—	—
29. Монастырьскій. г. Романовича.	Въ м. Монасты- рьщѣ, при пру- дѣ.	17,910	3,597 <sup>7</sup> / <sub>10</sub>	—
30. Бакаевскій . . . г-жи Троицы.	Въ с. Бакаевкѣ, при колодцѣ.	9,327	7,370 <sup>8</sup> / <sub>10</sub>	—
31. Дорогинскій . . . г. Троицы.	Въ с. Дорогинкѣ, при колодцѣ.	10,413	8,143 <sup>8</sup> / <sub>10</sub>	—
32. Пашковскій . . . г. Крушковаго.	Въ с. Пашковкѣ, при колодцѣ.	8,976	3,730 <sup>1</sup> / <sub>10</sub>	—
33. Безугловскій . . . г-жи Глѣбовой.	Въ с. Безугловкѣ, при колодцѣ.	15,800	4,668 <sup>5</sup> / <sub>10</sub>	—
34. Куриловскій . . . г. Почки.	Въ с. Куриловкѣ, при протокѣ.	31,246	13,440 <sup>7</sup> / <sub>10</sub>	—
III.			143,428	45
<i>Борзенскаго уѣзда.</i>				
35. Иченскій . . . . . г. Саханскаго.	Въ м. Ичнѣ, при озерѣ Иченскомъ	6,600	6,592 <sup>7</sup> / <sub>10</sub>	—
36. Ивановскій . . . . . г. Забѣлы.	Въ х. Иванов- скомъ, при озерѣ Хуторномъ.	6,160	—	—
37. Гужовскій . . . . . г. Забѣлы.	Въ с. Гужовкѣ, при колодцѣ.	10,144	—	—



38. Круничъ-Польскій г. Ловцова.	Въ с. Крунич- номъ, при колод.	11,700	1,429 <sup>8</sup> / <sub>10</sub>	—
39. Максимовскій . . г. Подвысоцкаго.	Въ с. Максимов- кѣ, при колодцѣ.	7,546	3,410 <sup>9</sup> / <sub>10</sub>	—
40. Романовщинскій . г-жи Горленко.	Въ х. Романов- щинѣ, при ко- лодцѣ.	17,281	12,994 <sup>9</sup> / <sub>10</sub>	—
41. Сваричевскій . . г. Макарова.	Въ с. Сваричев- кѣ, при колодцѣ,	11,733	7,407 <sup>3</sup> / <sub>10</sub>	—
42. Кунашевскій . . . г. Кочубей.	Въ с. Кунашевкѣ, при р. Борзниѣ.	30,580	19,216 <sup>7</sup> / <sub>10</sub>	—
43. Чеснаковскій . . . г. Чеснака.	Въ слободѣ Чес- наковкѣ, при рѣ- кѣ Борзниѣ.	7,186	4,582 <sup>7</sup> / <sub>10</sub>	—
44. Николаевскій . . . г. Глушановскаго.	Въ с. Николаев- кѣ, при колодцѣ.	10,384	3,781 <sup>5</sup> / <sub>10</sub>	—
45. Николаевскій . . . г-жи Боголюбцовой.		3,388	—	—
Софиевскій . . . . г. Галагана. (Сторъль).	Въ х. Софиевкѣ.	30,633	12,633 <sup>7</sup> / <sub>10</sub>	—
46. Шановаловскій . г-жи Гореславской.	Въ м. Шанова- ловкѣ, при колод.	18,482	13,760 <sup>3</sup> / <sub>10</sub>	—
47. Пѣсковскій . . . . г. Кочубея.	Въ с. Пѣскахъ, при колодцѣ.	15,135	8,923 <sup>9</sup> / <sub>10</sub>	—
48. Головенскій . . . . г. Кочубея.	Въ с. Головенкѣ, при колодцѣ.	15,962	8,202	—
49. Берестовецкій . . г. Янова.	Въ с. Берестов- цѣ, при колодцѣ.	16,793	7,935 <sup>4</sup> / <sub>10</sub>	—
50. Юрковщинскій . . г. Товстолѣса.	Въ х. Юрковщи- нѣ, при колодцѣ.	11,220	13,846	—
51. Лендинскій . . . . г-жи Савичъ.	Въ х. Лендинѣ, при колодцѣ.	11,425	2,175 <sup>5</sup> / <sub>10</sub>	—

52. Бурковский . . . г-жи Бродской.	Въ с. Бурковѣ, при колодцѣ.	8,888	3,929 <sup>9</sup> / <sub>10</sub>	—
53. Кладьковский . . . г. Самойловича.	Въ с. Кладковѣ, при колодцѣ.	10,500	4,637 <sup>7</sup> / <sub>10</sub>	—
IV.			137,480 <sup>9</sup> / <sub>10</sub>	—
<i>Копотонскаго уезда.</i>				
54. Богодаровский . . . г-жи Астафьевой.	Въ х. Богодаров- кѣ, при колодцѣ.	21,609	9,686 <sup>4</sup> / <sub>10</sub>	—
55. Закревский . . . г-жи Маіоровой.	При слоб. Елео- новкѣ - Закрев- щинѣ, при ко- лодцѣ.	20,826	11,399 <sup>4</sup> / <sub>10</sub>	—
56. Митченский . . . г-жи Лихошерстовой.	Въ с. Митчен- кахъ, при колод.	8,346	—	—
57. Обмачевский . . . г-жи Ромаскевичъ.	Въ с. Обмачевѣ, при колодцѣ.	7,182	3,110 <sup>5</sup> / <sub>10</sub>	—
58. Поповский . . . г. Остринскаго.	Въ с. Поповкѣ, при колодцѣ.	13,932	10,058 <sup>8</sup> / <sub>10</sub>	—
59. Славинский . . . г. Бѣлозерскаго.	При с. Вѣровкѣ, при колодцѣ.	17,892	3,680 <sup>8</sup> / <sub>10</sub>	—
60. Скибинский . . . г. Константинова.	Въ х. Скибин- скомъ, при колод.	23,518	9,074 <sup>3</sup> / <sub>10</sub>	—
61. Сосновский . . . г. Жоравко-Покар- скаго.	При с. Сосновкѣ, при колодцѣ.	12,303	8,021	—
62. Шелковичный . . . г. Тарновскаго.	Въ х. Шелковн- цѣ, при колодцѣ.	28,746	—	—
63. Базиловский . . . г. Гамалѣя.	Въ д. Базиловкѣ, при прудѣ.	22,692	7,049 <sup>3</sup> / <sub>10</sub>	—
64. Рубанский . . . . г-жи Фроловой.	При с. Рубанкѣ, при прудѣ.	29,326	21,654 <sup>3</sup> / <sub>10</sub>	—

65. Красно-Колядинский . . . . . г. Забѣлы.	При м. Красно-Колядинѣ, при колодцѣ.	9,264	1,102	—
66. Красно-Колядинский . . . . . г. Демчинскаго.	При м. Красномъ-Колядинѣ, при прудѣ.	7,832	—	—
67. Красно-Колядинский . . . . . г. Ступачевскаго.	Въ м. Красномъ-Колядинѣ, при прудѣ.	7,832 <sup>1/10</sup>	5,334 <sup>7/10</sup>	—
68. Кропивянский . . . г. Остринскаго.	Въ с. Кропивѣ, при прудѣ. . .	19,198	4,138	—
69. Капитановский . . . г. Кандыбы.	При д. Капитановкѣ, при прудѣ	12,303	1,529	—
70. Григоровский . . . г. Скоропадскаго.	Въ с. Григоровкѣ, при прудѣ.	19,198	7,213 <sup>8/10</sup>	—
71. Гайворонский . . . г. Скоропадскаго.	При с. Гайворонѣ, при прудѣ.	9,264	3,249	—
72. Деповетский . . . г. Соколовскаго.	Въ с. Деповеткѣ, при колодцѣ.	3,892	—	—
73. Кошарский . . . г. Тарновскаго.	При с. Кошарахъ, при колодцѣ.	22,692	12,394 <sup>6/10</sup>	—
74. Григоровский . . . г. жи Гусаковой.	Въ с. Григоровкѣ, при прудѣ.	19,198	10,260 <sup>1/10</sup>	—
75. Юрьевский . . . г. Тарновскаго.	При д. Юрьевкѣ, при прудѣ.	19,198	11,181 <sup>4/10</sup>	—
76. Кошарский . . . г. А. Тарновскаго.	При с. Кошарахъ, при колодцѣ.	19,492	11,643	—
77. Кропивянский . . . г. Кулябки.	При с. Крапивнѣ, при прудѣ.	12,310	—	—
78. Куриловский . . . г. Кандыбы.	При с. Куриловкѣ, при прудѣ.	9,240	—	—
			153,780 <sup>6/10</sup>	—

V.				
<i>Кролевецкаго ульзда.</i>				
79. Былковскій . . . г. Балабина.	При с. Былкѣ, при колодцѣ.	17,598	17,076	744 <sup>1</sup> / <sub>10</sub>
80. Алексѣевскій - Че- челевщинскій . . . г-жи Кондыбы.	Въ х. Алексѣев- скомъ Чечелев- щинѣ, при ко- лодцѣ.	11,730	—	—
81. Мостовскій . . . г. Юркевича.	Въ х. Мостахъ, при колодцѣ.	18,330	10,072 <sup>9</sup> / <sub>10</sub>	—
82. Османскій, Бога- евского (въ арендѣ у г. Соломки).	Въ х. Османѣ, близъ сел. Кли- шекъ, при колод- цѣ и р. Османѣ.	26,630	17,589 <sup>6</sup> / <sub>10</sub>	—
83. Голубинскій . . . г. Бутовича.	Въ х. Голубинкѣ, при колодцѣ.	15,516	—	—
84. Маіоровскій . . . г. Голяховскаго.	Въ с. Маіоровкѣ, при колодцѣ и ставкѣ.	7,626	—	—
85. Краснопольскій . кнзя Гагарина.	Въ с. Красно- польѣ, при колод.	11,586	12,754 <sup>2</sup> / <sub>10</sub>	62
86. Обтовскій . . . г. Иваненки.	При с. Обтовѣ, при колодцѣ.	21,120	—	—
87. Старокунашевскій, г-жи Иваненко.	Въ х. Старой Ку- нашевкѣ, при р. Кунашевкѣ.	11,730	9,122	—
88. Лапшинскій . . . г. Черепова.	Въ х. Лапшинѣ, при колодцѣ и ставкѣ.	—	12,384 <sup>5</sup> / <sub>10</sub>	—
89. Чеплѣевскій . . . г. Богаевского.	Въ с. Чеплѣевкѣ, при прудѣ и ко- лодцѣ.	9,972	7,507 <sup>9</sup> / <sub>10</sub>	—
90. Лучниковскій . . . г. Забѣлы.	Въ с. Лучникахъ, при рѣкѣ Лучни- кахъ.	8,946	2,270 <sup>3</sup> / <sub>10</sub>	—

91. Лосковский . . . г. Долинскаго.	Въ х. Лоскѣ, при прудѣ.	—	—	—
92. Крисковскій . . . г. Марковича	Въ с. Крискахъ, при прудѣ и ко- лодцѣ.	16,572	8,884 <sup>2</sup> / <sub>10</sub>	—
93. Гутковский, г. За- бѣлы (въ арендѣ г. Ракочаго).	Въ д. Гуткѣ, при прудѣ съ колод- цемъ.	10,410	12,659 <sup>4</sup> / <sub>10</sub>	8 <sup>3</sup> / <sub>10</sub>
94. Блистово - Кири- ловскій . . . . . г. Толстаго.	Въ х. Кирилов- кѣ, при рѣкѣ Лоскѣ.	10,998	7,416 <sup>1</sup> / <sub>10</sub>	529 <sup>8</sup> / <sub>10</sub>
Ушивскій . . . . . г. Савицкой. (Сгорѣлъ).	Въ д. Ушивкѣ.	8,796	4,589 <sup>3</sup> / <sub>10</sub>	—
95. Локнисскій . . . . . кн. Прозоровскаго.	При с. Локнѣ.	25,410	11,070 <sup>7</sup> / <sub>10</sub>	—
96. Клишковскій . . . г. Соломки.	Въ с. Клискахъ, при прудѣ.	30,000	14,521 <sup>8</sup> / <sub>10</sub>	—
			147,919 <sup>1</sup> / <sub>10</sub>	1,344 <sup>2</sup> / <sub>10</sub>
VI.				
<i>Глуховскаго уѣзда.</i>				
97. Кучеровскій . . . г-жи Аммосовой.	При с. Кучеров- кѣ, при вершинѣ протока въ уро- чищѣ Каменкѣ.	28,746	11,299 <sup>3</sup> / <sub>10</sub>	—
98. Родіоновскій . . . г. Алферова.	При д. Родіонов- кѣ, вблизи рѣч- ки Ивоти.	3,093	—	—
99. Родіоновскій . . . г. Алферова.	При д. Родіонов- кѣ, вблизи рѣч- ки Ивоти.	1,626	—	—
100. Никитовскій . . . г. Высоцкаго.	При д. Никитов- кѣ, при рѣчкѣ Свѣсѣ.	7,777	10,499 <sup>9</sup> / <sub>10</sub>	161 <sup>6</sup> / <sub>10</sub>

101. Дорошенковскій. г. Дорошенко.	Въ х. Дорошен- ковомъ, при ко- лодцахъ.	8,525	6,965 <sup>3</sup> / <sub>10</sub>	—
102. Чуйковскій . . г-жи Кукснкой.	Въ с. Чуйковкѣ, при рѣкѣ Габѣ- нѣ, впадающей въ рѣку Ивотъ.	44,293	2,827 <sup>5</sup> / <sub>10</sub>	23,919 <sup>4</sup> / <sub>10</sub>
103. Михайловскій. г-жи Кукснкой.	Въ х. Михай- ловскомъ, при прудѣ.	30,800	—	—
104. Лаврскій . . . г. Карпѣки.	Въ дер. Лаврѣ, при рѣчкѣ Лав- рѣ.	14,978	11,185 <sup>8</sup> / <sub>10</sub>	—
105. Лаврскій . . . г. Карпѣки.	Въ дер. Лаврѣ, при рѣчкѣ Лав- рѣ.	12,756	10,116 <sup>3</sup> / <sub>1</sub>	—
106. Степановскій . г. Брасовскаго.	Въ д. Степанов- кѣ, на р. Мура- вельнѣ.	24,076	10,606 <sup>6</sup> / <sub>10</sub>	4,185
107. Свѣскій . . . г. Неплюева.	Въ слоб. Свѣсѣ, при р. Свѣсѣ.	70,506	4,361 <sup>9</sup> / <sub>10</sub>	20,905 <sup>8</sup> / <sub>1</sub>
108. Сдвиженскій . . г. Неплюева.	Въ х. Сдвижен- скѣ, при сажал- кѣ.	66,880	2,770 <sup>8</sup> / <sub>10</sub>	13,959 <sup>4</sup> / <sub>10</sub>
109. Дорошовскій . . г. Миклашевскаго.	Въ с. Дорошовкѣ, при р. Кремлѣ.	15,546	11,274 <sup>9</sup> / <sub>10</sub>	1,071
110. Шостенскій . . г. Тимковскаго.	При с. Туранов- кѣ, при рѣкѣ Шосткѣ.	10,438	6,468	—
111. Вознесенскій . . г-жи Милорадовичъ.	Въ х. Вознесен- скѣ, при рѣчкѣ Эманѣ.	16,744	7,179 <sup>3</sup> / <sub>10</sub>	—
112. Марчихино-Буд- скій . . . . . г-жи Клечановскій.	Въ м. Марчихи- ной Будѣ, при колодцѣ.	1,466	—	—
113. Березовской . . г. Шликевича.	Въ с. Березѣ.	8,798	—	—

114. Декавическій . г. Ключкова.	Въ х. Декавиче- вомъ, при колод- цахъ.	6,697	1,200 <sup>1</sup> / <sub>10</sub>	—
115. Княжпцкій . . . г. Красовскаго.	При с. Княжи- цахъ, при колодц- съ р. Свѣси по- средствомъ трубъ	23,100	2,942 <sup>7</sup> / <sub>10</sub>	6,113 <sup>3</sup> / <sub>10</sub>
116. Селищскій . . . г. Лазаревича.	Въ х. Селищѣ, при р. Шосткѣ.	14,978	11,949 <sup>2</sup> / <sub>10</sub>	—
117. Понурскій . . . г. Демешки.	Въ х. Понуркѣ, на р. Понуркѣ.	6,208	4,397	—
118. Никитовскій . . . г. Быковой.	Въ д. Никитов- кѣ, при рѣчкѣ Сонной.	18,333	—	—
119. Тулиголовскій . г. Алферова.	Въ с. Тулиголо- вахъ, при р. Реть.	6,208	3,735 <sup>8</sup> / <sub>10</sub>	—
120. Тулиголовскій . г. Марковича.	Въ с. Тулиголо- вахъ, при р. Реть.	11,097	8,813	—
121. Богданскій . . . г-жи Ушнской.	Въ х. Богданкѣ, при колодцѣ.	8,286	6,602 <sup>1</sup> / <sub>10</sub>	—
122. Воронежскій . . . г. Драгиневича.	Въ м. Воронежѣ, при р. Осотѣ.	26,040	—	—
123. Воронежскій . . . г-жи Левшиной.	Въ м. Воронежѣ, при р. Осотѣ.	12,720	—	—
124. Покровскій . . . г. Кочубея.	Въ х. Покровск., при р. Ворголь.	13,008	10,774 <sup>9</sup> / <sub>10</sub>	163 <sup>5</sup> / <sub>10</sub>
125. Богдановскій . . г. Литвинова.	Въ х. Богданов- скомъ, при р. Вербовкѣ.	7,460	—	—
126. Петровскій . . . г. Мазуркевичъ.	Въ х. Петров- скомъ, при са- жалкѣ.	13,322	8,544 <sup>5</sup> / <sub>10</sub>	—
127. Кубаровскій . . . г. Миклашевскаго.	Въ с. Кубаровѣ, при р. Эсмань.	66,000	—	—
128. Гутянский . . . г. Свирскаго.	Въ х. Гуткѣ, при ключѣ.	43,580	—	—

129. Некрасовскій . г. Алексѣя Магеров- скаго.	Въ с. Некрасовѣ, при р. Эсмань.	7,113	3,615 <sup>1</sup> / <sub>10</sub>	—
130. Писаревичевскій г-жи Писаревичевой.	Въ х. Писаревиче- вой, при р. Эс- мань.	16,133 <sup>1</sup> / <sub>2</sub>	6,870 <sup>6</sup> / <sub>10</sub>	—
131. Красненскій . . г. Судьенки.	Въ х. Красномъ, при р. Османь.	10,095	9,529 <sup>7</sup> / <sub>10</sub>	—
132. Полошковскій . г. Скоропадаекаго.	Въ с. Полошкахъ, при р. Вербовкѣ.	12,024	6,342 <sup>1</sup> / <sub>10</sub>	—
133. Черторижскій . г. Туманскаго.	Въ с. Чертори- чахъ, при колод.	15,424	20,531 <sup>7</sup> / <sub>10</sub>	—
134. Слоутскій . . . г. Фонъ-Бригена.	Въ с. Слоутѣ, при оз. Слоутскомъ.	24,566	11,339 <sup>7</sup> / <sub>10</sub>	—
135. Воргольскій . . г. Шескова.	Въ с. Ворглѣ, при р. Ворглѣ.	Не измѣ- ренъ.	—	—
136. Дубовичскій . . г. Кочубея.	Въ м. Дубовичахъ при прудѣ.	42,480	6,743 <sup>3</sup> / <sub>10</sub>	—
137. Локотковскій . г. Богаевского.	Въ х. Бугаев- скомъ, при рѣкѣ Шосткѣ.	49,440	10,349 <sup>1</sup> / <sub>10</sub>	—
			229,836 <sup>7</sup> / <sub>10</sub>	70,479
VII.				
<i>Новгородъ - Сѣверскаго уѣзда.</i>				
138. Узруевскій . . . кн. Голицыной.	Въ х. Узруѣ, при прудѣ Узруев- скомъ.	50,490	—	—
139. Мурашковскій . кн. Голицыной.	Въ х. Мурашки- нѣ, при прудѣ Мурашкиномъ.	29,505	14,753 <sup>8</sup> / <sub>10</sub>	60
140. Рагозинскій . . кн. Голицыной.	Близъ м. Гремя- ча, при прудѣ, Рогозинѣ, въ х. Николаевскомъ.	26,620	6,424 <sup>6</sup> / <sub>10</sub>	—
141. Галагановскій . г. Лашкевича.	Прид. Галаганов- кѣ, въ х. Лашке- вичевомъ, при р. Ревнѣ.	22,187	—	—



142. Сергіевскій . . г-жи Головиной.	Въ х. Сергіевскомъ, близъ села Машева, при р. Рванцѣ.	33,880	32,275 <sup>6</sup> / <sub>10</sub>	6,717 <sup>6</sup> / <sub>10</sub>
143. Спасскій . . . г-жи Закревской.	Въ х. Спасскомъ, близъ м. Орловки, при р. Убѣдь.	20,834	—	—
144. Слобо-Михальчинскій. . . . г. Судзиловскаго.	Въ х. Красномъ, при р. Вара.	14,355	4,670 <sup>4</sup> / <sub>10</sub>	—
145. Бѣлоусовскій . г. Шуленбурга.	Въ с. Бѣлоусовкѣ, при р. Улицѣ, впадающей въ р. Десну.	22,140	9,290 <sup>1</sup> / <sub>10</sub>	—
146. Протопоповскій. г-жи Псіоловой.	Въ с. Протопоповкѣ, при рѣкѣ Знобовкѣ, впадающей въ Десну.	11,549	3,196 <sup>9</sup> / <sub>10</sub>	306 <sup>2</sup> / <sub>10</sub>
147. Протопоповскій. г-жи Томиловской.	Въ с. Протопоповкѣ, при рѣкѣ Знобовкѣ, впадающей въ Десну.	21,784	5,077 <sup>5</sup> / <sub>10</sub>	—
148. Очкинскій. . . г. Судьенки	При с. Очкинѣ, при озерѣ близъ р. Десны.	17,512	6,951 <sup>6</sup> / <sub>10</sub>	105 <sup>8</sup> / <sub>10</sub>
149. Свиржскій. . . г-жи Мейнаръ.	Въ с. Свиржѣ, при озерѣ Свиржскомъ.	15,099	3,683 <sup>2</sup> / <sub>10</sub>	—
150. Гутянскій. . . г. Кочубея.	Въ с. Старой-Гутѣ, при р. Улицѣ, впадающей въ р. Десну.	35,096	—	—
151. Малоберезковскій г. Гусакова.	Въ х. Малой-Березкѣ, при рѣкѣ Знобовкѣ, впадающей въ рѣку Десну.	25,451	11,386 <sup>8</sup> / <sub>10</sub>	117 <sup>4</sup> / <sub>10</sub>
152. Каменскій. . . г. Жоравки-Шокорскаго.	Въ х. Каменскомъ, при р. Свигѣ.	12,707	11,521 <sup>6</sup> / <sub>10</sub>	206

153. Ромашковскій . г. Закоморнаго.	Въ с. Ромашковкѣ, при рѣкѣ Знобовкѣ, впадающей въ рѣку Десну.	11,914	6,308 <sup>6</sup> / <sub>10</sub>	38 <sup>9</sup> / <sub>10</sub>
154. Хильчанскій . г. Чернецкаго.	Въ с. Хильпчахъ, при рѣкѣ Табурищѣ.	Не измѣренъ.	—	—
VIII.				
<i>Сосницкаго уѣзда.</i>				
155. Довжинскій . . г. Лашкевича.	Въ х. Довжикѣ, при прудѣ Довжикѣ.	10,340	7,212	—
156. Лементаровскій. г. Бѣлозерскаго.	Въ д. Лементаровкѣ, при прудѣ Лементаровкѣ.	17,636	2,974 <sup>2</sup> / <sub>10</sub>	—
157. Кудровскій . . г. Домонтовича.	Въ с. Кудровкѣ, при колодцѣ.	12,442	9,565 <sup>7</sup> / <sub>10</sub>	—
158. Кудровскій . . г. Демидовскаго.	Въ с. Кудровкѣ, при колодцѣ.	8,970	—	—
159. Козилевскій . . г-жи Барышниковой.	Въ с. Козилевкѣ, при р. Убедѣ.	12,370	4,067 <sup>2</sup> / <sub>10</sub>	—
160. Ярошовскій . . г-жи Горленко.	Въ д. Ярошовкѣ, при прудѣ Лементаровкѣ.	24,640	3,058 <sup>4</sup> / <sub>10</sub>	—
161. Пекаревскій . . г. Долинскаго.	Въ с. Пекаревѣ, при колодцѣ.	9,330	4,824 <sup>5</sup> / <sub>10</sub>	—
162. Жуклянскій . . г-жи Комстадіусъ.	При с. Жуклѣ, при колодцѣ и прудѣ Журовцѣ.	9,588	—	—
163. Ольшанскій . . г. Рауха.	Въ с. Ольшаномѣ, при колодцѣ.	14,298	7,443 <sup>7</sup> / <sub>10</sub>	—
164. Новомлынскій . г-жи Курбацкой.	Въ м. Новыхъ-Млинахъ, при колодцѣ.	8,044	2,480 <sup>3</sup> / <sub>10</sub>	—

165. Новомлынский . г. Метельскаго.	Въ м. Новыхъ- Млинахъ, при колодцѣ.	5,725	2,665 <sup>9</sup> / <sub>10</sub>	—
166. Нехаевскій . . г. Милорадовича.	Въ с. Нехаевкѣ, при колодцѣ.	17,750	7,670 <sup>1</sup> / <sub>10</sub>	—
167. Карюковскій . . г. Рауха.	При д. Карюков- кѣ, при колодцѣ и прудѣ Карю- ковскомъ.	28,770	5,368 <sup>8</sup> / <sub>10</sub>	3,160 <sup>9</sup> / <sub>10</sub>
168. Шабалиновскій . г. Марковича.	Въ с. Шабалино- вѣ, при колодцѣ.	1,422	—	—
169. Сядринскій . . . г. Забѣлы.	Въ д. Сядринѣ, при прудѣ Сяд- ринскомъ.	18,723	9,816 <sup>3</sup> / <sub>10</sub>	—
170. Погорѣльскій . графа Толстаго.	Въ х. Шевчихѣ, при колодцѣ.	37,400	3,999 <sup>8</sup> / <sub>10</sub>	—
171. Велико-Устенскій г. Долженки.	При с. Великомъ Устьѣ, при ко- лодцѣ.	15,913	10,003	226 <sup>9</sup> / <sub>10</sub>
172. Турчанскій . . . г. Маркевича.	Въ д. Турцѣ, при прудѣ Турцѣ.	13,846 <sup>3</sup> / <sub>4</sub>	1,988 <sup>3</sup> / <sub>10</sub>	—
173. Новомлынский . г. Лукашевскаго.	Въ м. Новыхъ Млынахъ, при колодцѣ.	9,630	2,967 <sup>2</sup> / <sub>10</sub>	—
174. Натальевскій . . г. Сороконадскаго.	Въ хуторѣ На- тальевскомъ, при прудѣ Натальев- скомъ.	20,166 <sup>2</sup> / <sub>5</sub>	5,031	—
175. Тихоновницкій . г. Канцевича.	Въ с. Тиханови- чахъ, при ко- лодцѣ и болоти- стой рѣчкѣ.	20,386	—	—
176. Осьмаковскій . г. Магденки.	Въ с. Осьмакахъ, при колодцѣ и болотистомъ про- токѣ.	17,331	12,045 <sup>8</sup> / <sub>10</sub>	—

177. Киселевскій . . г. Ковтуновича.	Въ с. Киселевкѣ, при колодцѣ.	1,466	—	—
178. Тихоновецкій . князя Прозоровскаго.	Въ с. Тихонови- чахъ, съ колод- цемъ при болот. протоцѣ.	Не измѣ- ренъ.	3,780 <sup>9</sup> / <sub>10</sub>	—
179. Забабковскій . г. Петровскаго.	Въ х. Забабков- скомъ, при ко- лодцѣ.	7,773	—	—
180. Лозовскій . . . г. Скоропадскаго.	Въ д. Лозовкѣ, съ колодцемъ, при болотистой рѣчкѣ.	Не измѣ- ренъ.	10,704 <sup>9</sup> / <sub>10</sub>	—
181. Слободо-Петров- скій. . . . . г. Товстолѣса.	Въ слободѣ Пет- ровской, съ ко- лодцемъ, при бо- лотистой рѣчкѣ.	6,160	—	—
182. Наумовскій . . г. Степанова.	Въ с. Наумовкѣ, съ колодцемъ, при болотистой рѣчкѣ.	17,428	3,424 <sup>2</sup> / <sub>10</sub>	39
183. Софиевскій . . . г-жи Багрѣвой.	Въ х. Софиевкѣ, съ колодцемъ, при болотистомъ протоцѣ.	19,653	2,801 <sup>5</sup> / <sub>10</sub>	—
184. Осьмаковскій . г. Затыркевича.	Въ с. Осьмакахъ, съ колодцемъ при притоцѣ.	7,773	2,141 <sup>1</sup> / <sub>10</sub>	—
185. Будовскій . . . г. Товстолѣса.	Въ д. Будѣ, при колодцѣ.	7,452	2,509 <sup>8</sup> / <sub>10</sub>	—
186. Шишковскій . . г. Товстолѣса.	Въ д. Шишкѣ, въ лѣсу съ ко- лодцемъ, при бо- лотистомъ про- тоцѣ.	13,166	11,169 <sup>1</sup> / <sub>10</sub>	—
187. Киселевскій . . г. Свищицкаго.	Въ с. Киселевкѣ, съ колодцемъ, при протоцѣ.	Не измѣ- ренъ.	6,703 <sup>5</sup> / <sub>10</sub>	36 <sup>7</sup> / <sub>10</sub>

188. Макошинскій . гр. Безбородко. у г. Буштедта на арендѣ.	Въ с. Макошинѣ, съ колодцемъ въ разстояніи отъ рѣки Десны на 1 <sup>1</sup> / <sub>2</sub> версты.	18,762	—	—
			148,417 <sup>2</sup> / <sub>10</sub>	3,483 <sup>5</sup> / <sub>10</sub>
IX.				
<i>Городианскаго уѣзда.</i>				
189. Студенецкій . . г. Д. Барковского.	Въ х. Студен- цахъ, при 2 ко- лодцахъ.	22,244	8,819 <sup>55</sup> / <sub>100</sub>	40
190. Дроздовицкій . г. Лизогуба.	Въ с. Дроздови- цѣ, при р. и 2 колодцахъ.	28,160	2,239 <sup>5</sup> / <sub>10</sub>	—
191. Хрѣновскій . . г. Борозны.	Въ с. Хрѣновкѣ, при прудѣ и ко- лодцѣ.	4,416	—	—
192. Кусіевскій . . . г. Евренова.	Въ с. Кусіяхъ, при прудѣ и 2 колодцахъ.	8,360	6,862 <sup>4</sup> / <sub>10</sub>	—
193. Рогозинскій . . г-жи Ивановой.	Въ х. Рогозкахъ, при колодцѣ.	1,864	—	—
194. Андрушевскій . г. Милорадовича.	При д. Андру- шахъ, при рѣчкѣ	23,904	1,446 <sup>7</sup> / <sub>10</sub>	—
195. Щимельскій . . г. Посудевскаго.	Въ с. Щимлѣ, при 2 колодцахъ.	14,886	6,435 <sup>7</sup> / <sub>10</sub>	—
196. Макишинскій . г-жи Чечериной.	Въ с. Макишинѣ, при 2 колодцахъ.	15,143	5,680 <sup>3</sup> / <sub>10</sub>	—
197. Андреевскій . . г. Стаховича.	Въ с. Андреевкѣ, при 2 колодцахъ, и близъ рѣки.	10,560	—	—
198. Деревинскій . . г. Демидовскаго.	Въ д. Деревин- нахъ, при рѣчкѣ и 2 колодцахъ.	18,848	12,016 <sup>6</sup> / <sub>10</sub>	—
199. Озерцинскій . . г. Калиновскаго.	Въ х. Озерцинѣ, при колодцахъ.	6,624	1,314 <sup>9</sup> / <sub>10</sub>	44 <sup>2</sup> / <sub>10</sub>

200. Пересажскій . . г. Случевского.	Въ д. Пересажѣ, при 2 колодцахъ.	26,840	1,315 <sup>6</sup> / <sub>100</sub>	—
201. Рѣпицкій . . . г. Бакуринаго.	Въ м. Рѣпкахъ, при 2 колодцахъ.	10,376	6,463 <sup>7</sup> / <sub>10</sub>	—
202. Церковичскій . г. Бакуринаго.	Въ с. Церкови- щахъ, при 2 ко- лодцахъ.	8,396	3,594 <sup>1</sup> / <sub>10</sub>	—
203. Буровскій . . . г. Шабѣльскаго.	Въ с. Буровкѣ, при прудѣ и ко- лодцѣ.	16,597	—	—
204. Ковалевскій . . г-жи Свѣчной.	Въ х. Ковалев- скомъ.	37,810	22,102 <sup>1</sup> / <sub>10</sub>	—
205. Мокроусовскій . г. Барковского.	Въ х. Мокроу- совкѣ, при рѣкѣ и колодцѣ.	67,564	36,721 <sup>6</sup> / <sub>10</sub>	754
206. Ивашковскій . . г. Туманскаго.	Въ с. Ивашковѣ, при 2 колодцахъ.	17,526	9,127 <sup>1</sup> / <sub>10</sub>	57 <sup>5</sup> / <sub>10</sub>
207. Анновскій . . . г. Гриневского.	Въ д. Анновкѣ, при 2 колодцахъ.	17,697	6,702	—
208. Алешинскій . . г. Линдфорса .	Въ д. Алешинѣ, при 2 колодцахъ.	6,550	—	—
209. Суховерчинскій. г. Глѣбова.	Въ х. Суховер- чинѣ, при 2 ко- лодцахъ.	6,770	2,109 <sup>8</sup> / <sub>10</sub>	—
210. Любецкій . . . г. Милорадовича.	Въ м. Любичѣ, при р. Днѣпрѣ и при 2 колодцахъ.	12,686	736 <sup>85</sup> / <sub>100</sub>	—
211. Сидоровскій . . г. Милорадовича.	Въ д. Сидоровкѣ, при 2 колодцахъ.	15,082	6,673 <sup>9</sup> / <sub>10</sub>	482 <sup>7</sup> / <sub>10</sub>
212. Семендѣевскій . г. Милорадовича.	Въ х. Семендѣяхъ при 2 колодцахъ.	17,110	7,656 <sup>1</sup> / <sub>10</sub>	117 <sup>6</sup> / <sub>10</sub>
213. Паперницкій . . г-жи Туманской.	Въ д. Папернѣ, при 2 колодцахъ.	10,462	—	—
214. Плехтѣевскій . г. Соколовскаго.	Въ д. Плехтѣев- кѣ, при рѣкѣ и 2 колодцахъ.	7,895	3,146 <sup>9</sup> / <sub>10</sub>	—
			151,166 <sup>86</sup> / <sub>100</sub>	1,496

X.				
<i>Стародубскаго уѣзда.</i>				
215. Спнинскій . . . г. Лайкевича.	Въ с. Сенинѣ, при прудѣ.	10,549	6,728 <sup>6</sup> / <sub>10</sub>	—
216. Кистерскій . . . г. Лайкевича.	Въ с. Кистрѣ, при прудѣ.	11,325	8,261	—
217. Андрейковскій . г. Лайкевича.	Въ д. Андрейко- вичахъ, при ко- лодцѣ.	5,082	—	—
218. Посудицкій . . . г. Марковича.	Въ с. Посуди- чахъ, при колод.	10,010	—	—
219. Вытемльскій . . г. Новрозова.	Въ с. Вытемлѣ, при колодцѣ.	8,008	2,381 <sup>8</sup> / <sub>10</sub>	—
220. Глинскій . . . . г. Полетики.	Въ х. Глинкахъ, при прудѣ.	7,674	2,907 <sup>5</sup> / <sub>10</sub>	—
221. Волотинскій . . г-жи Полетики.	Въ х. Волотинѣ, при прудѣ.	7,561	2,230 <sup>9</sup> / <sub>10</sub>	—
222. Городищенскій . г. Ханенки.	Въ с. Городищѣ, при прудѣ.	14,568 <sup>6</sup> / <sub>10</sub>	7,154 <sup>9</sup> / <sub>10</sub>	—
223. Чубаровскій . . г. Ханенки.	Въ д. Чубаровкѣ, при колодцѣ.	6,211	3,154 <sup>2</sup> / <sub>10</sub>	—
224. Суворовскій . . кн. Голицыной.	При с. Суворовѣ, при прудѣ.	14,177	2,650 <sup>2</sup> / <sub>10</sub>	—
225. Меленскій . . . г. Чернолускаго.	Въ с. Меленскѣ, при прудѣ.	7,186	3,722 <sup>5</sup> / <sub>10</sub>	—
226. Валуйцкій . . . г. Щегловитова.	Въ с. Валуйцѣ, при прудѣ.	Не измѣ- рень.	1,072 <sup>7</sup> / <sub>10</sub>	—
227. Березовскій . . г. Виткевича.	Въ с. Березовкѣ, при прудѣ.	2,318	—	—
228. Рохмановскій . г. Долинскаго.	Въ с. Рохмановѣ, при колодцѣ.	6,673 <sup>8</sup> / <sub>10</sub>	8,407 <sup>4</sup> / <sub>10</sub>	—
229. Брезгуновскій . г. Скоропадскаго.	Въ х. Брезгунов- кѣ, при копанкѣ.	10,563	9,660 <sup>3</sup> / <sub>10</sub>	—

230. Дохновскій . . . г. Скоронадскаго.	Въ с. Дохнови- чахъ, при озерѣ.	10,523	6,248 <sup>9</sup> / <sub>10</sub>	—
231. Руховскій . . . г. Миклашевскаго.	Въ с. Руховѣ, при копанкѣ.	18,977	6,918 <sup>9</sup> / <sub>10</sub>	—
232. Нижній . . . . . г. Миклашевскаго.	Въ с. Нижнемъ, при рѣчкѣ Тидвѣ.	6,428	3,321 <sup>5</sup> / <sub>10</sub>	174 <sup>8</sup> / <sub>10</sub>
233. Азаровскій . . . г-жи Ревакиной.	Въ с. Азаровкѣ, при рѣчкѣ.	6,903	4,517 <sup>6</sup> / <sub>10</sub>	—
234. Азаровскій . . . г-жи Котляревской.	Въ с. Азаровкѣ, при рѣчкѣ.	7,471	4,308 <sup>3</sup> / <sub>10</sub>	—
235. Чернолучинскій. г. Чернолуцкаго.	Въ х. Чернолут- чинѣ, при озерѣ.	7,455	—	—
236. Плотновскій . . г. Чернолуцкаго.	Въ х. Плотновкѣ, при озерѣ.	7,160	—	—
			83,523 <sup>2</sup> / <sub>10</sub>	174 <sup>8</sup> / <sub>10</sub>
XI.				
<i>Новозыбковскаго уезда</i>				
237. Бѣлоколосцкій г. Миклашевскаго.	Въ с. Бѣломъ ко- лодцѣ, при прудѣ.	6,453	5,115 <sup>4</sup> / <sub>10</sub>	48
238. Карховскій . . . г. Уманца.	Въ х. Карховкѣ, при прудѣ.	11,627	16,803 <sup>25</sup> / <sub>100</sub>	—
239. Внукоскій . . . Г. К. Голицына.	Въ с. Внукови- чахъ (оно же Ра- донежское), при прудѣ.	13,167	7,488 <sup>1</sup> / <sub>10</sub>	—
240. Туросинскій . . г-жи Борозды.	Въ с. Туросинѣ, при прудѣ.	10,398	8,727 <sup>5</sup> / <sub>10</sub>	—
241. Орликоскій . . . г. Юркевича.	Въ с. Орликоскѣ, при прудѣ.	19,484	—	—
242. Рудно-Деменскій. г. Чернолуцкаго.	Въ х. Деменской Руднѣ, при прудѣ.	10,664	—	—
243. Гулевскій . . . кн. Голицыной.	Въ д. Гулевкѣ, при прудѣ.	19,062	10,699 <sup>2</sup> / <sub>10</sub>	—



244. Сергiевскiй . . г-жи Анхенъ.	При фольваркѣ Сергiевскомъ, при прудѣ.	10,116	2,437 <sup>3</sup> / <sub>10</sub>	—
245. Вороновскiй . . г. Савельева.	Въ х. Вороно- вой Гутѣ, при прудѣ.	20,310	3,830 <sup>6</sup> / <sub>10</sub>	—
246. Андреевскiй . . г-жи Чернолуцкой.	Въ х. Андреев- кѣ, при рѣчкахъ Медвѣдовкѣ и Ко- лодкѣ.	—	—	—
247. Брахловскiй . . г. Лашкевича.	При с. Брахловѣ, при рѣкѣ Сновѣ.	20,680	13,965 <sup>5</sup> / <sub>10</sub>	—
248. Бобровицкiй . . г. Фаца.	Въ х. Бобровиц- комъ, при рѣкѣ Бобровкѣ.	17,607	6,001 <sup>5</sup> / <sub>10</sub>	—
249. Карповическiй. г. Лагоды.	Въ с. Карпови- чахъ, при рѣкѣ Сновѣ.	19,943	—	—
250. Кирилловскiй . . г-жи Суковкиной.	Въ д. Кириловкѣ, при р. Трубежѣ.	27,316	17,348 <sup>3</sup> / <sub>10</sub>	—
251. Кривушинскiй . г. Ладомирскаго.	Въ х. Кривушѣ, вблизи м. Семе- новки, при рѣкѣ Ревнѣ.	24,346	—	—
252. Прудковскiй . . г-жи Козинной.	При вновь выст- роенномъ х. Фе- доровскѣ, при прудѣ.	11,880	5,989 <sup>2</sup> / <sub>10</sub>	—
			98,405 <sup>85</sup> / <sub>100</sub>	48
XII.				
<i>Млинскаго уѣзда.</i>				
253. Разрытовскiй . . г. Гудовича.	Въ с. Разрытомъ, при озерѣ.	23,760	6,544 <sup>9</sup> / <sub>10</sub>	—
254. Хорновскiй . . г-жи Гудовичъ.	Въ д. Хорновкѣ, при озерѣ.	10,719	3,521 <sup>1</sup> / <sub>10</sub>	—
255. Бѣлогощанскiй. г. Губчица.	Въ х. Бѣлогощѣ, при озерѣ.	12,600	4,871 <sup>4</sup> / <sub>10</sub>	—

256. Козловскій . . г. Гудовича.	Въ д. Козловкѣ, при озерѣ.	4,836	—	—
257. Петровскій . . г-жи Виттенбергъ.	Въ х. Петровкѣ, при озерѣ.	8,970	—	—
258. Гудовскій . . . г-жи Долинской.	Въ с. Гудовѣ, при озерѣ.	22,509	3,597	—
259. Ворминскій . . г. Д. Барковского.	Въ с. Ворминѣ, при озерѣ.	18,270	—	—
260. Дѣдовскій . . . г. Лишина.	Въ д. Дѣдовкѣ, при озерѣ.	7,524	—	—
261. Рябовскій . . . г. Марковича.	Въ х. Рябовкѣ, при р. Унечѣ.	16,625	9,487 <sup>8</sup> / <sub>10</sub>	—
262. Павловскій . . г. Жоравки-Покар- скаго.	Въ с. Павловкѣ, при озерѣ.	16,128	6,522 <sup>6</sup> / <sub>10</sub>	—
263. Жастковскій . . г. Есимонтовскаго.	Въ с. Жастковѣ, при озерѣ.	9,979	8,837 <sup>1</sup> / <sub>10</sub>	—
264. Синецкій . . . г. Губчица.	Въ х. Синецѣ, при озерѣ.	13,685	6,673 <sup>8</sup> / <sub>10</sub>	—
265. Крестовскій . . г. Лишина.	Въ х. Крестовкѣ, при озерѣ.	11,220	5,502 <sup>7</sup> / <sub>10</sub>	—
266. Клеопатровскій. г. Клейнмихеля.	Въ х. Клеопат- ровскомъ, при озерѣ.	30,394	19,233 <sup>7</sup> / <sub>10</sub>	6,478 <sup>4</sup> / <sub>10</sub>
267. Александровскій. г. Гудовича.	Въ х. Александр- овкѣ, при озерѣ.	19,901	7,173	—
268. Бакланскій . . г-жи Головиной.	Въ м. Бакланѣ, при р. и колодцѣ.	32,184	24,544	6,098 <sup>4</sup> / <sub>10</sub>
269. Краснорогскій . г. Толстаго.	Въ х. Красномъ Рогѣ, при озерѣ.	17,062	8,200 <sup>1</sup> / <sub>10</sub>	—
270. Поныковскій . . гр. Толстаго.	Въ х. Поныковкѣ, при озерѣ.	12,510	4,275 <sup>7</sup> / <sub>10</sub>	—
271. Поповскій . . . гр. Толстаго.	Въ х. Поповкѣ, при озерѣ.	14,910	—	—

272. Борницкій . . . г. Лишина.	Въ с. Борикахъ, при рѣкѣ.	14,854	—	—
273. Кульневскій . . г. Вышеславцева.	Въ с. Кульневѣ, при озерѣ.	13,685	8,418 <sup>2</sup> / <sub>10</sub>	—
274. Макарицкій . . . г. Рославца.	Въ х. Макари- чахъ, при рѣчкѣ.	14,455	6,259 <sup>5</sup> / <sub>10</sub>	35
275. Бѣльковскій . . . г. Губчица.	Въ с. Бѣльковѣ, при озерѣ.	7,452	—	—
276. Бѣльковскій . . . г-жи Марковичевой.	Въ с. Бѣльковѣ, при озерѣ.	Не измѣ- рень.	—	—
277. Соколье-Слобод- скій . . . . . кн. Львовой.	Въ д. Соколей Слободѣ, при озерѣ.	11,179	1,145	—
<i>Суражскаго уѣзда.</i>			134,807 <sup>0</sup> / <sub>10</sub>	12,611 <sup>8</sup> / <sub>10</sub>
XIII.				
278. Краснопольскій. г-жи Раковичевой.	Въ х. Красно- польѣ, при прудѣ	9,306	9,202 <sup>2</sup> / <sub>10</sub>	—
279. Струго-Будниц- кій . . . . . г. Гудовича.	При селѣ Стру- говской - Будѣ, при прудѣ.	7,455	2,654 <sup>6</sup> / <sub>10</sub>	—
280. Гордѣевскій . . . г-жи Булацель.	При с. Гордѣев- кѣ, при прудѣ.	8,995	—	—
281. Козарицкій . . . г-жи Перекрестовой.	При с. Бѣлицѣ, при прудѣ.	8,580	2,505 <sup>3</sup> / <sub>10</sub>	17
282. Унашевскій . . . г. Корецкаго Жулябки.	Въ с. Унашевѣ.	8,162	2,961 <sup>8</sup> / <sub>10</sub>	—
283. Ларневскій . . . г. Ханенки.	Въ х. Ларнев- скомъ, при прудѣ	6,416 <sup>6</sup> / <sub>10</sub>	—	—
284. Медвѣдовскій . . г-жи Баратовой.	Въ х. Малевѣ, при прудѣ.	6,864	5,315 <sup>4</sup> / <sub>10</sub>	—
285. Любенскій . . . г. Ширая.	Въ д. Любенкахъ, при прудѣ.	4,368	—	—

286. Ляличскій . . . г. Атрыганьева.	Въ с. Ляличахъ, при прудѣ.	9,695	5,577 <sup>3</sup> / <sub>10</sub>	—
Фольварскій . . . г. Ивана Ширая, (уничтоженъ).	Въ х. Фольваркѣ.	8,995	5,089 <sup>8</sup> / <sub>10</sub>	25 <sup>5</sup> / <sub>10</sub>
Кузнецкій . . . г-жи Гриневой, (уничтоженъ).	Въ с. Кузнецлахъ.	6,380	3,968 <sup>4</sup> / <sub>10</sub>	19 <sup>1</sup> / <sub>10</sub>
287. Займицскій . . . г. Гамалѣя.	Въ д. Займищахъ при прудѣ.	6,380	—	—
288. Кулажскій . . . г-жи Долинской.	Въ с. Кулагахъ, при прудѣ.	7,040	6,283 <sup>8</sup> / <sub>10</sub>	—
289. Близенскій . . . г. Бороздны.	Въ д. Близнѣ, при рѣчкѣ Близкѣ.	10,486	12,252	196 <sup>7</sup> / <sub>10</sub>
290. Голубовскій . . . г-жи Бороздны.	Въ д. Голубовкѣ, при большомъ родникѣ.	7,700	3,785 <sup>1</sup> / <sub>1</sub>	—
291. Тулоковскій . . . г-жи Голицыной.	Въ д. Тулокови- зинѣ, при рѣчкѣ Туроснѣ.	17,598	12,357 <sup>1</sup> / <sub>10</sub>	—
292. Зурмановскій . . . г-жи Заводовской .	Въ х. Зурманов- вомъ, при озерѣ.	24,729	10,242 <sup>3</sup> / <sub>10</sub>	—
293. Петровскій . . . г. Скоронадскаго.	Въ х. Петров- скомъ, при рѣчкѣ Плисиѣ.	9,822	—	—
XIV. <i>Козелецкаго уѣзда.</i>				
294. Старо-Басанскій г. Афендика.	Въ с. Старой- Басанѣ, при бо- лотистой рѣчкѣ Смерденахъ.	7,920	4,627 <sup>1</sup> / <sub>10</sub>	—
295. Старо-Басанскій г-жи Берловой.		4,022	1,965 <sup>2</sup> / <sub>10</sub>	—
296. Кулажинскій . . . г-жи Бенецкой.	Въ с. Кулажин- цахъ, при рѣчкѣ Трубайло.	8,140	6,398	—

297. Веприцкій . . . г-жи Храповицкой.	Въ с. Веприкѣ, при р. Супуй.	35,490	21,562 <sup>3</sup> / <sub>10</sub>	—
298. Ново-Быковскій. г-жи Васильчиковой.	Въ м. Новомъ Быковѣ, при рѣ- чкѣ Супой.	37,254	12,582 <sup>1</sup> / <sub>10</sub>	—
299. Рудьковскій . . . г-жи Галаганъ.	Въ с. Рудьковкѣ, при р. Недрѣ.	13,200	7,470 <sup>6</sup> / <sub>10</sub>	—
300. Озерянский . . . г-жи Тарновской.	Въ с. Озерянахъ, при р. Недрѣ.	11,292	8,139 <sup>4</sup> / <sub>10</sub>	—
301. Озерянский . . . г. Иваненки.	Въ с. Озерянахъ, при р. Недрѣ.	9,130	—	—
302. Петровскій . . . г. Катеринича.	Въ х. Петров- скомъ, при ручьѣ Бобрѣ.	20,892	6,821 <sup>5</sup> / <sub>10</sub>	—
303. Тимковскій . . . г-жи Кринской.	Въ д. Тимкахъ, при р. Рубежѣ.	31,460	13,124 <sup>6</sup> / <sub>10</sub>	—
304. Счастновскій . . . г-жи Якубовичевой.	Въ с. Счастновкѣ, при р. Недрѣ.	14,520	9,658 <sup>1</sup> / <sub>10</sub>	—
305. Воронковскій . . . г. Кочубея.	Въ с. Воронкахъ, при р. Супой.	20,420	7,950 <sup>9</sup> / <sub>10</sub>	—
306. Залоричскій . . . г. Барановскаго.	Въ с. Залори- чахъ, при рѣчкѣ Трубайло.	15,840	9,300 <sup>6</sup> / <sub>10</sub>	—
307. Новой-Басанскій г. Полетники.	Въ м. Новой-Ба- санѣ, при ручьѣ Недрѣ.	18,768	10,157 <sup>4</sup> / <sub>10</sub>	—
308. Новой-Басанскій г. Чаодаева.	Въ м. Новой-Ба- санѣ, при ручьѣ Недрѣ.	9,532	—	—
309. Ничеговскій . . . г. Брюхачева.	Въ с. Ничеговкѣ, при колодецѣ.	8,652	2,906 <sup>1</sup> / <sub>10</sub>	—
310. Мостицскій . . . г. Галагана.	Въ с. Мости- цахъ, при ко- лодецѣ.	38,718	9,594	—

311. Красиловскій . . г-жи Штиглиць.	Въ с. Красилов- кѣ, при колодцѣ.	11,220	6,013 <sup>7</sup> / <sub>10</sub>	—
312. Лапнорогскій . . г. Корбе.	Въ х. Лапноромъ- Рогѣ, при рѣкѣ Острѣ.	27,126	3,765 <sup>5</sup> / <sub>10</sub>	—
313. Козарскій . . . г-жи Пушкиной.	Въ с. Козарахъ, при каналѣ.	25,224	4,542 <sup>6</sup> / <sub>10</sub>	—
314. Кобыжскій . . . г. Невѣровскаго.	Въ м. Кобыжчѣ, при колодцахъ.	6,894	1,060	—
315. Кобыжскій . . . г-жи Мандрикиной.		4,254	2,739 <sup>2</sup> / <sub>10</sub>	—
316. Кобыжскій . . . г. Мандрики.	Въ м. Кобыжчѣ, при колодцѣ.	8,796	2,434 <sup>8</sup> / <sub>10</sub>	—
317. Будицскій . . . г. Полетки.	Въ д. Будицахъ, при колодцѣ.	8,946	4,325 <sup>9</sup> / <sub>10</sub>	—
318. Олишевскій . . . г. Шрамченко.	Въ м. Олишевкѣ, при колодцѣ.	9,972	3,490	—
319. Шапѣгинскій . . г-жи Шрамченко.	Въ х. Шапѣгахъ, при колодцѣ.	3,424	2,903 <sup>4</sup> / <sub>10</sub>	—
320. Кисилевскій . . . г-жи Пашковской.	Въ дер. Кисиле- вкѣ, при рѣ- кѣ Острѣ.	15,840	16,566	—
321. Сивухинскій . . г-жи Туманской.	Въ д. Сивухахъ, при колодцахъ.	22,146	—	—
XV.			184,101 <sup>6</sup> / <sub>10</sub>	—
<i>Остерскаго уѣзда.</i>				
322. Калитянскій . . . г. Александровича.	Въ с. Калитѣ, при колодцѣ.	10,130	2,620 <sup>2</sup> / <sub>10</sub>	—
323. Перегудовскій . . г. Вишневскаго.	Въ д. Перегудахъ при колодцѣ.	9,240	6,248 <sup>3</sup> / <sub>10</sub>	—
324. Гоголевскій . . . г. Красовскаго.	Въ м. Гоголевѣ, при колодцѣ.	Не измѣ- ренъ.	7,728 <sup>4</sup> / <sub>10</sub>	—

325. Семипольскій . г-жи Олферевой.	Въ м. Семипол- кахъ, при ко- лодцѣ.	41,316	6,555 <sup>3</sup> / <sub>10</sub>	—
326. Реммерсовскій . г-жи Реммерсъ.	Въ х. Реммерсов- кѣ, при колодцѣ.	13,411	4,379 <sup>1</sup> / <sub>10</sub>	—
327. Смоленскій . . . г-жи Домонтовичъ.	Въ с. Смоленнѣ, при колодцѣ.	16,000	6,271	—
328. Смоленскій . . . г-жи Домонтовичъ.	Въ с. Смоленнѣ, при колодцѣ.	3,946	—	—
329. Смоленскій . . . г-жи Дзвонкевичъ.	Въ с. Смоленнѣ, при колодцѣ.	3,464	—	—
330. Надиновскій . . . г-жи Дзюрковской.	Въ с. Надиновкѣ, при колодцѣ.	1,886	—	—
331. Луговскій . . . г-жи Барсуковой.	Въ х. Луговомъ, при колодцѣ.	1,852	—	—
332. Гутянский . . . г-жи Туманской.	Въ с. Гутѣ, при колодцѣ.	8,887	4,497	—
333. Дымерскій . . . г. Подвысоцкаго.	Въ с. Дымеркѣ, при колодцѣ.	12,000	3,082 <sup>3</sup> / <sub>10</sub>	—
334. Кушинскій . . . г. Солонины.	Въ д. Кушинахъ, при р. Острѣ.	20,000	9,071 <sup>4</sup> / <sub>10</sub>	—
335. Борковскій . . . г-жи Кочубей.	Въ с. Боркахъ, при р. Острѣ.	67,320	—	—
336. Борковскій . . . г-жи Закревской.	Въ с. Боркахъ, при р. Острѣ.	9,794	—	—
			50,453	—
	Всего . . .	4.905,762	1.919.317 <sup>1</sup> / <sub>100</sub>	97,492 <sup>8</sup> / <sub>10</sub>

II.				
Водочные заводы:				
а) Для выдѣлки водокъ изъ свеклосахарныхъ остатковъ				
			Водокъ.	Спирту.
<i>Нъжинскаго уѣзда.</i>				
1. Носовскій . . .	Въ м. Носовкѣ, при р. Носовкѣ.	1,991	—	
<i>Кролевецкаго уѣзда.</i>				
2. Ушивскій . . .	Въ д. Ушивкѣ, при р. Лоскѣ.	—	—	
<i>Глуховскаго уѣзда.</i>				
3. Прудовскій . . .	Въ х. Прудов- скомъ, при селѣ Волокитинѣ и при прудѣ.	—	—	
<i>Новгородъ - Сѣверскаго уѣзда.</i>				
4. Спасскій . . .	Въ х. Спасскомъ, при р. Убѣдѣ.	—	—	
<i>Сосницкаго уѣзда.</i>				
5. Холминскій . . .	Въ м. Холмахъ, при прудѣ Холмѣ	4,547	124	
6. Жуклянскій . . .	При с. Жуклѣ, при колодецѣ.	—	—	
7. Михайловской . .	Въ с. Михайлов- кѣ.	—	—	
Итого . . .		6,538	124	



б) Для выдѣлки водокъ изъ хлѣбнаго вина:				
<i>Въ г. Черниговъ.</i>			Водокъ.	Спирту.
8. Куп. Туровскаго.	Въ г. Черниговѣ, при колодцѣ п р. Стрижиѣ.	—	1,999 <sup>2</sup> / <sub>10</sub>	—
9. » Марьянова .	»	—	444	—
10. » Ясковскаго .	»	—	449 <sup>6</sup> / <sub>10</sub>	—
11. » Халѣина . .	»	—	232 <sup>3</sup> / <sub>10</sub>	—
12. » Быховскаго.	Въ г. Черниговѣ надъ рѣкою Стрижень.	—	—	—
<i>Нѣжинскаго уѣзда.</i>			3,125 <sup>1</sup> / <sub>10</sub>	—
13. Подзанковскій . (онъ же Красный). г. Гржимайла.	Въ х. Красномъ.	—	—	—
<i>Глуховскаго уѣзда.</i>				
14. Чуйковскій . . . г-жи Куксиной, (не дѣйствовалъ).	Прис. Чуйковгѣ.	—	—	—
15. Глуховскій . . . Куп. Еманскаго. (не дѣйствовалъ).	Въ г. Глуховѣ, при р. Османѣ.	—	—	—
<i>Городнянскаго уѣзда.</i>				
16. Велико-Листвен- скій . . . . . г. Барковскаго, (не дѣйствовалъ).	Въ с. Велико- Лиственѣ, при колодцѣ.	—	—	—
17. Вихвостовскій . г. Гриневскаго, (не дѣйствовалъ).	Въ с. Вихвостов- кѣ, при колодцѣ.	—	—	—

<i>Новозыбковскаго уѣзда.</i>				
18. Новозыбковскій . . . купца Филипова, (не дѣйствовалъ).	Въ г. Новозыбковѣ.	—	—	—
19. Новозыбковскій . . . купца Раатина. (не дѣйствовалъ).	Въ г. Новозыбковѣ.	—	—	—
<i>Млиискаго уѣзда.</i>				
20. Мглинскій . . . купца Идельсона, (не дѣйствовалъ).	Въ г. Мглинѣ, при колодцѣ.	—	—	—
<i>Кролевецкаго уѣзда.</i>				
21. Кролевецкій . . . купч. Мариновой, (не дѣйствовалъ).	Въ г. Кролевецѣ.	—	—	—
III.				
Пиво-медоваренные заводы.				
<i>Черниговскаго уѣзда.</i>			П и в а.	М е д у.
1. Туліевскій . . . г. Измаильскаго.	Въ Туліевкѣ, при колодцѣ.	—	350	—
2. Тивольскій . . . г. Ярошевицкаго.	Въ г. Черниговѣ, на дачѣ Тиволи, при колодцѣ.	—	—	—
3. Глѣбовскій . . . г-жи Борковской.	Въ х. Глѣбовѣ, при колодцѣ.	—	3,000	—
4. Бакланово - Муравей- ской . . . г-жи Яснговской.	Въ с. Баклановой Муравейникѣ, при прудѣ.	—	2,000	—

<i>Нѣжинскаго уѣзда.</i>					
5. Володко-Дѣвиц- кій, г. Голицына. (не дѣйствоваль).	Въ с. Володко- вой-Дѣвицѣ.	—	—	—	—
6. Подзаныковскій (онъ же Красный), г. Гржимайло.	Въ х. Красномъ.	—	1,300	—	—
7. Черняховскій . . г-жи Нещеретовой.	Въ с. Черняхов- кѣ.	—	1,800	—	—
8. Татаровскій г. Цицурина.	Въ с. Татаровкѣ.	—	1,000	—	—
9. Бакаевскій, г-жи Троцины.	Въ с. Бакаевкѣ.	—	160	—	—
10. Нѣжинскій, куща Зимелева.	Въ г. Пѣжинѣ .	—	1,600	—	—
<i>Борзенскаго уѣзда.</i>					
11. Шаповаловскій, г-жи Гореславской.	Въ с. Шаповалов- кѣ, при колодцѣ.	—	—	—	—
12. Иченскій . . . .	Въ м. Ичнѣ.	—	—	—	25
<i>Конотопскаго уѣзда.</i>					
13. Бѣловежскій, г. Кочубея.	При с. Бѣлыхъ Вежахъ, при ко- лодцѣ.	—	700	—	—
14. Конотопскій, куща Елхимова.	Въ г. Конотопѣ, при колодцѣ.	—	—	—	500
15. Митченскій, г. Лихошерстова.	Въ с. Митчен- кахъ, при ко- лодцахъ.	—	400	—	—
16. Митченскій . . . г. Луценки.		—	500	—	50

17. Куренскій, г. Долинскаго.	Въ с. Куренѣ, при колодцѣ.	—	1,000	—
<i>Кролевецкаго уѣзда.</i>				
18. Кролевецкій, г-на Медвѣдева.	По теченію рѣки Свидни, за чер- тою г. Кролевца.	—	1,200	—
19. Былковскій, г. Балабина.	При с. Былкѣ.	—	255	—
20. Подоловскій, г. Гавриленки.	Въ с. Подоловѣ.	—	538	—
<i>Глуховскаго уѣзда.</i>				
21. Глуховской, г. Есманскаго.	Въ г. Глуховѣ, при р. Османѣ.	—	1,400	—
22. Локотковскій. г-жи Лузановой.	Въ с. Локоткахъ, при р. Шосткѣ.	—	500	—
23. Локотковскій, г. Богаевского.	Въ с. Локоткахъ, при р. Шосткѣ.	—	800	—
<i>Новгородъ - Сѣверскаго уѣзда.</i>				
24. Демченковъ, г. Новикова.	При с. Ромаш- ковѣ, при рѣкѣ Знобовкѣ.	—	—	—
25. Машевскій, г-жи Головиной.	Въ с. Машевѣ, при р. Рванцѣ.	—	7,000	—
26. Орловскій, г-жи Каиницовой.	Въ м. Орловкѣ.	—	—	80
<i>Сосницкаго уѣзда.</i>				
27. Довжинскій, г. Лашкевича.	При х. Довжинкѣ, при колодцѣ.	—	1,500	—

28. Софiевскiй, г. Багрѣевой.	Въ х. Софiевкѣ,	—	2,280	—
29. Холменскiй, г-жи Максимовой.	Въ м. Холмахъ.	—	200	—
30. Дяговскiй, г-жи Карпинской.	Въ д. Дяговѣ, при колодцѣ.	—	—	—
<i>Городнянскаго уѣзда.</i>				
31. Займищскiй, г. Посудевского.	Въ с. Займищѣ, при р. Сновѣ.	—	280	—
32. Новоборовицкiй, г. Милорадовича.	Въ с. Новыхъ Боровичахъ, при р. Сновѣ.	—	—	—
33. Макишинскiй, г. Чечериной.	Въ с. Макишинѣ.	—	—	—
34. Гетьковскiй, г. Милорадовича.	Въ х. Гетьковкѣ, при колодцахъ.	—	380	—
35. Заборскiй, г. Милорадовича.	Въ с. Заборѣ, при колодцѣ.	—	485	—
36. Александровскiй, г. Ждановича.	Въ х. Александровкѣ, при колодцѣ.	—	—	—
<i>Стародубскаго уѣзда.</i>				
37. Меловскiй, г-жи Голицыной.	Въ х. Меловомъ, при прудѣ.	—	2,000	—
38. Пантусовскiй, г. Долинскаго	Въ с. Пантусовкѣ, при прудѣ.	—	1,000	—
39. Соловскiй, г. Шврая.	Въ с. Соловѣ, при р. Соловѣ.	—	—	—
<i>Новозыбковскаго уѣзда.</i>				
40. Брахловскiй, г. Лашкевича.	Въ с. Брахловѣ, при р. Сновѣ.	—	4,000	—

41. Гуліовскій г-жи. Голицыной.	Въ д. Гуліовкѣ, при колодцѣ.	—	1,708	—
42. Мало-Щербинич- скій, г. Надѣина.	Въ с. Малыхъ- Щербиничахъ.	—	—	—
43. Туросинскій, г-жи Бороздны.	Въ с. Туроскѣ, при прудѣ.	—	1,200	—
44. Корховскій, г. Уманца.	Въ х. Корховкѣ, при прудѣ.	—	788	—
45. Новопольскій, г-жи Вяземской.	При фольваркѣ Новополе, при прудѣ.	—	1,500	—
<i>Суражскаго уѣзда.</i>				
46. Зурмановскій, г-жи Заводовской.	Въ х. Зуремано- вомъ.	—	—	—
47. Княжскій. . . .	Въ д. Княжъ.	—	—	—
<i>Козелецкаго уѣзда.</i>				
48. Чемерскій, г-жи Савичевой.	Въ с. Чемерѣ	—	—	—
<i>Млинскаго уѣзда.</i>				
49. Лидинскій, г-жи Муренковой.	Въ с. Лидиномъ, при озерѣ.	—	2,150	—
50. Гудовскій, г-жи Долинской.	Въ с. Гудовѣ, при озерѣ.	—	345	—
51. Клеопатровскій, гр. Клейнмихеля.	Въ х. Клеопат- ровкѣ, при озерѣ.	—	1,500	—
52. Почепскій, гр. Клейнмихеля.	Въ м. Почепѣ, при рѣкѣ.	—	—	300
			47,300 (*)	955

(\*) Нѣкоторые весьма интересные данныя, относящіяся до винокуренія и пивоваренія въ Черниговской губерніи мы нашли въ III т. Обзоръ мануф. пром. Россіи, но такъ какъ томъ этотъ вышелъ въ свѣтъ тогда, когда статья наша уже была напечатана, то мы и не могли воспользоваться помѣщенными въ немъ свѣденіями.

IV.				
ЛАКО-ПОЛИТУРНЫЕ ЗАВОДЫ.				
<i>Стародубскаго уѣзда.</i>			Л а к у.	Политуры.
1. Стародубскій, куп. Гордунова.	Въ г. Стародубѣ.	—	78	—
<i>Млинскаго уѣзда.</i>				
2. Аннинскій . . . г. Жоравки-Покорскаго.	Въ х. Аннинскѣ, при рѣчкѣ.	—	40	23
			118	23.

4) СВЕКЛО-САХАРНЫЕ ЗАВОДЫ.

Свекло-сахарному производству въ Черниговской губерніи положено было начало въ 1825-мъ году, въ Сосницкомъ уѣздѣ, въ имѣніи помѣщика графа Купшелева-Безбородко, въ селѣ Макошинѣ. Окрестные помѣщики встрѣтили недоброжелательно это нововведеніе, отъ этого, не смотря на успѣшный ходъ сахарнаго производства на вновь открытомъ заводѣ, послѣдователей сперва было немного. Дѣло, какъ ни казалось заманчивымъ, требовало, однако, денегъ и труда, въ чемъ и тогда, такъ же какъ и теперь, чувствовался большой недостатокъ. Только съ 1840-го года сахарное производство начало мало-по-малу расширяться въ Черниговской губерніи и въ послѣднее десятилѣтіе становится въ ней почти повсемѣстнымъ. Климатъ, почва, дешевизна топлива и другихъ матеріаловъ, вполне благоприятствуютъ здѣсь развитію свекло-сахарнаго дѣла, — вотъ почему Черниговская губернія по числу сахарныхъ заводовъ занимаетъ второе, а по количеству вырабатываемаго сахарнаго песку третье мѣсто во всей Россіи (\*).

(\*) Въ 1860—61 году число сахарныхъ заводовъ было слѣдующее:

	Число заводовъ.	На нихъ песку выработано.
Въ Кіевской губерніи. . . . .	74	1.877,848 пуд.
« Черниговской » . . . . .	65	316,291 »
« Подольской » . . . . .	32	330,644 »

Воздѣлываніе свекловицы и добываніе изъ нея сахара представляютъ, такъ сказать, очевидно-прибыльное занятіе какъ для помѣщиковъ, такъ равно и для крестьянъ. Сахаръ легче сбывается на деньги и владѣлецъ можетъ на него рассчитывать, какъ на вѣрный, оборотъ, доставляющій ему возможность получить то количество денегъ, которое ему необходимо для расплатъ, наименше терпящихъ отлагательства. Свекловица, будучи воздѣлываема вблизи заводовъ, также сбывается безъ затрудненій, и притомъ, большею частью, за вѣрныя деньги, тотчасъ же при самомъ приѣмѣ ея на заводы. Кромѣ того, свекло-сахарное производство открыло крестьянамъ многіе другіе мелочные промыслы, до того неизвѣстные и производимые ими въ настоящее время вблизи своихъ селъ, безъ дальнихъ отлучекъ, какъ-то: занятія на заводахъ, въ качествѣ мастеровыхъ, рабочихъ, перевозку свекловицы, топлива, костей и проч. (\*). Свекло-сахарное производство выгодно для крестьянъ и въ томъ отношеніи, что, кромѣ прибыльнаго воздѣлыванія свекловицы, оно доставляетъ имъ занятія на заводахъ въ ту пору, когда полевыя работы оканчиваются. Извѣстно, что свекло-сахарное производство начинается въ октябрѣ и оканчивается съ наступленіемъ весны. Въ этотъ періодъ времени крестьяне почти всѣ свободны отъ сельскихъ работъ. Впрочемъ, въ свекло-сахарной промышленности заключается не одна только видная прибыль; въ ней также лежитъ несомнѣнный залогъ улучшенія сельскаго хозяйства. Изъ всѣхъ корнеплодныхъ растений свекловица наименше истощаетъ землю, а потому она можетъ сѣяться на одной и той же землѣ по нѣсколько лѣтъ сряду; притомъ требуя за собой особенно-тщательнаго ухода, воздѣлываніе свеклы можетъ содѣйствовать усовершенствованію земледѣльческихъ приемовъ. По всей вѣроятности, свекло-сахарная промышленность, постепенно развиваясь и съ каждымъ годомъ занимая большія пространства пахотной земли подъ свекловицу, будетъ не мало способствовать къ переходу въ Черниговской губерніи отъ трехполь-

---

По средней же производительности черниговскіе заводы стоятъ далеко ниже многихъ сахарныхъ заводовъ Россіи. Здѣсь ежегодная выработка каждаго завода всего 4,793 пуда. Обзоръ мануф. пром. Россіи. Т. I, стр. 19.

(\*) Приводимъ здѣсь нижеслѣдующія данныя о Михайловскомъ заводѣ, Глуховскаго уѣзда, купца Терещенко. Заводъ этотъ идетъ почти круглый годъ, рабочихъ на заводѣ 600 душъ, изъ коихъ жалованье получаютъ: мужчина 5, а женщина 3 рубля въ мѣсяцъ, на хозяйскомъ продовольствіи. На заводѣ требуется до 3,000 сажени дровъ, за рубку каждой платится 80 коп., а за перевозку по 2 рубля. Заводъ поставленъ на коммерческую ногу только около 5-ти лѣтъ, а между тѣмъ благосостояніе крестьянской жизни видимо улучшилось. Такъ, въ экономіи, къ которой принадлежитъ Михайловскій заводъ, состоящій изъ 1,000 душъ, три года тому назадъ, едва выходило 50 сохъ, теперъ же каждый хозяинъ этой экономіи имѣетъ отъ 5-ти до 10-ти лошадей.



ной къ многопольной системѣ земледѣлія, въ чемъ и теперь уже, вслѣдствіе недостатка въ кормовыхъ травахъ, чувствуется настоящая необходимость.

Вообще, намъ кажется, что отъ свекловичной промышленности край вправѣ ожидать многого для своего благосостоянія. Правда, не всѣ заводчики одинаково счастливо вышли изъ этого, повидимому, выгоднаго предпріятія. Но это произошло отъ того, что многіе, увлекшись слухами о необыкновенныхъ выгодахъ, въ особенности для населенныхъ имѣній, и значительномъ доходѣ отъ свекло-сахарнаго производства, безъ достаточныхъ капиталовъ и познаній, пустились въ подражаніе и, не соразмѣривъ своихъ силъ и средствъ, начали строить заводы. Издержавши не только наличныя деньги, но и взявши займы ихъ, гдѣ было можно, они поставили себя въ самое затруднительное положеніе. Для поддержанія заводовъ необходимъ былъ ежегодный успѣхъ производительности и непремѣнный сбытъ сахара, но по новости дѣла, какъ въ томъ, такъ и въ другомъ случаѣ, часто приходилось терпѣть неудачи. Отсюда явилась сильная нужда въ наличныхъ деньгахъ для расплаты за поставку матеріаловъ, на ремонтъ и проч. Оставалось одно: или войти въ новые долги, или продавать сахарный песокъ свой по низкимъ цѣнамъ. Но закрывать выстроенный заводъ не приходилось, ибо весь употребленный на это капиталъ долженъ былъ бы совершенно погибнуть, да и имѣніе, примѣненное къ сахарному производству, надобно было вновь перелаживать, на что понадобилось бы опять-таки деньги и время, и потому многіе заводчики рѣшались не-рѣдко въ убытокъ продолжать сахароваренье.

Кромѣ всего сказаннаго выше, успѣшному ходу сахарнаго дѣла немало до сихъ поръ вредило сельско-хозяйственное, а не фабричное устройство сахарныхъ заводовъ. При сельско-хозяйственномъ устройствѣ помѣщико-сахаровары не заботясь о томъ, во сколько обходятся матеріалъ, и трудъ, старались болѣе всего о томъ, чтобы необходимый капиталъ для заводскихъ работъ извлекать изъ ненадежнаго фонда—земли; отдѣльныхъ же капиталовъ для производства у нихъ не составлялось. Отъ этого главное вниманіе заводчиковъ обращено было на то, чтобы все необходимое на заводѣ производить такъ называемыми домашними средствами, а всѣ работы исправлять барщиною. Отсюда техническая сторона такихъ заводовъ обыкновенно находилась въ весьма неудовлетворительномъ состояніи, а всѣ работы крестьянами исполнялись кое-какъ, нехотя. Лучшими и значительными заводами Черниговской губерніи считаются заводы купца Терещенко (Глуховскаго уѣзда), княгини Долгоруковой (Кролевецкаго уѣзда),

князя А. В. Голицына (Новгородъ-Сѣверскаго уѣзда), г-жи Закревской (Сосницкаго уѣзда) и купца Мерперта въ Нѣжинскомъ и Глуховскомъ уѣздахъ. Изъ существующихъ въ губерніи сахарныхъ заводовъ только 9 паровыхъ, 2 полу-паровыхъ,—остальные дѣйствуютъ огнемъ. Вообще по техническому устройству сахарные заводы Черниговской губерніи далеко уступаютъ заводамъ Кіевской губерніи. Недостатокъ капиталовъ, а равно хорошихъ спеціалстовъ-мастеровъ сахароваровъ, заставляютъ большинство заводчиковъ ограничиваться вываркою одного только сахарнаго песку, сбывая его для рафинировки на болѣе усовершенствованные заводы въ своей губерніи <sup>(1)</sup> или въ Москву, Петербургъ и проч.

Почти всѣ заводы ведутся или самоучками изъ крѣпостныхъ, или выходцами изъ Остзейскихъ губерній, изъ которыхъ большинство далеко не мастера своего дѣла. Помѣщики же, по большей части мало знакомые съ заводскою техникою, рѣдко сами руководятъ заводомъ. Выписка же опытныхъ мастеровъ изъ-за границы считается дорогою, такъ что на всѣхъ сахарныхъ заводахъ находилось не болѣе 20-ти человѣкъ иностранныхъ мастеровъ, считая въ томъ числѣ и механиковъ <sup>(2)</sup>.

Для сравненія, какимъ образомъ развивалось свекло-сахарное производство въ Черниговской губерніи, приводимъ данныя изъ официальныхъ отчетовъ за слѣдующіе годы:

	Число заводовъ.	Количество сахару и песку.	На какую сумму.	Число рабочихъ.
Въ 1851 году . . . .	40	66,229 пуд.	460,588	3,994
» 1857 » . . . .	67	141,230 <sup>(3)</sup> »	926,129	6,500
» 1860 » . . . .	65	152,990 <sup>(4)</sup> »	865,364	11,000 <sup>(5)</sup>

<sup>(1)</sup> Первое мѣсто по значительности производства сахарнаго песку принадлежит Парафѣевскому заводу (Борзенскаго уѣзда). Рафинированье сахара въ 1860 году производилось на заводахъ Орловскомъ (Новгородъ-Сѣверскаго уѣзда), Воронежскомъ (Глуховскаго уѣзда), Макошинскомъ и Холменскомъ (Сосницкаго уѣзда), Кульневскомъ Мглинскаго уѣзда), всего до 12,000 пудовъ сахара.

Михайловскій заводъ (Глуховскаго уѣзда) открылъ свое дѣйствіе съ 1861 года, и можетъ рафинировать до 200,000 пудовъ песку въ годъ.

<sup>(2)</sup> Обыкновенно сахаровары получаютъ отъ 18—20 коп. съ берковца перетертой свеклы и весь доходъ съ песку, который получится свыше 16 фунтовъ съ берковца свекловицы.

<sup>(3)</sup> Въ томъ числѣ 23,000 пуд. сахару рафинаду.

<sup>(4)</sup> » » » 12,000 » »

<sup>(5)</sup> Такое количество рабочихъ бываетъ только во время терки, т. е. около двухъ мѣсяцевъ въ году, постоянно же при каждомъ заводѣ рабочихъ находится не болѣе 15-ти человѣкъ.

Итакъ, сахарное производство въ теченіе послѣднихъ 10-ти лѣтъ увеличилось болѣе чѣмъ вдвое. Цифра эта, однакожь, далеко не вѣрна, и если основываться на нижеприведенномъ разчетѣ, то количество добываемаго сахарнаго песку по губерніи возрастетъ до 300,000 пудовъ, на сумму 1.500,000 руб. серебромъ, т. е. ровно вдвое противъ официальныхъ свѣденій. Положимъ, что изъ 1 милліона берковцевъ собираемой во всей губерніи свеклы на заводахъ перетирается только 600,000 берковцевъ, а изъ берковца добывается только 20 фунтовъ песку (основываясь на опытахъ, произведенныхъ надъ свекловницею Черниговской губерніи въ 1844 году); то и тогда получимъ 300,000 пудовъ сахарнаго песку, на сумму 1.500,000 рублей серебромъ, считая за пудъ сахарнаго песку по 5-ти рублей, хотя цѣна его, какъ увидимъ дальше, и доходитъ иногда до 6-ти рублей серебромъ (1).

Цѣны на свекло-сахарный песокъ въ 1860 году показаны отъ 4,50 до 6-ти руб. за пудъ, а на сахаръ отъ 7-ми до 8 рублей; сбытъ же того и другаго производился отчасти на мѣстѣ, больше же въ города: Москву, С.-Петербургъ, въ губерніи: Могилевскую, Харьковскую и друг. Кромѣ того, почти на всѣхъ сахарныхъ заводахъ продается патока, на довольно значительную сумму (2).

Акцизный сборъ, съ пеней за свекло-сахарное производство и свидѣтельства, въ казну, въ 1860 году, простирался до 41,000 руб. серебромъ. Наибольшее число сахарныхъ заводовъ сосредоточено въ уѣздахъ: Глуховскомъ, Кролевецкомъ, Новгородъ-Сѣверскомъ, Сосницкомъ, Борзенскомъ и Мглинскомъ.

Изъ прилагаемой вѣдомости можно видѣть: кому принадлежатъ сахарные заводы, гдѣ находятся, когда устроены, по какой системѣ дѣйствуютъ, а также силу снарядовъ и паровыхъ аппаратовъ.

---

(1) Въ подтвержденіе нашего предположенія можетъ служить вычисленіе количества сахарнаго песку добываемаго на заводахъ Черниговской губерніи, приведенное въ Обзорѣ мануфакт. промыш. Россіи, томъ I, стр. 19. По этимъ вычисленіямъ, основнымъ на числѣ и размѣрахъ прессовъ, выходитъ, что сахарные заводы Черниговской губерніи ежегодно должны выработывать до 316,000 пудовъ песку. Не лишнимъ считаемъ указать здѣсь и на то, что изъ Глухова ежегодно г. Терещенко отправляетъ въ Москву до 250,000 пуд. песку, исключительно почти съ заводовъ Черниговской губерніи (смотри Московскія Вѣдом., 1864 года, № 273).

(2) Обыкновенно полагаютъ, что изъ берковца можно добыть отъ 10-ти до 15-ти фунтовъ патоки, что, при цѣнѣ 8—15 копѣекъ за пудъ, составитъ 50,000 рублей для всѣхъ заводовъ.

Названіе заводовъ, гдѣ находятся и кому принадлежать.	Время учрежденія и по какой системѣ устроены.	Число и размѣръ снарядовъ.	Паровыя машины и паровики, число и сила ихъ.
I. <i>Кролевецкаго уѣзда.</i>			
1. Впшневскій, при х. Черешенкахъ, — княгиня М. Ал. Долгоруковой.	1847 г. перестроенъ 1853 г. Паровой.	7 гидр. прес. съ діам. цилинд. въ 10 дюйм.	5 паровиковъ по 30 силъ и 6 пар. машинъ, 1 въ 16, 1 въ 6, 2 по 4 и 2 по 8 силъ.
2. Въ с. Чеплеувѣ, помѣщикамъ Викт. и Ив. Михайл. Богаевскимъ.	1846 г. Огневой.	1 гидр. прес. съ діам. цилинд. въ 10 дюйм. и 5 винт. съ діаметр. винта 3 <sup>1</sup> / <sub>2</sub> вершка.	
3. Въ с. Обтовѣ, женѣ колл. ас. Харитинѣ Андр. Иваненковой.	1846 г. перестр. 1847 г. Огневой.	3 гидр. прес. съ діам. цилинд. въ 9 <sup>1</sup> / <sub>2</sub> дюймовъ и 4-хъ винтовой съ діаметромъ въ 2 <sup>1</sup> / <sub>2</sub> вершка.	
4. Въ с. Лушникахъ, помѣщика Ворожченко.	1854 г. Огневой.	2 гидр. прессы съ діаметр. цилиндр. въ 10 дюйм. и 3 винт. съ діам. винтов. въ 2 вер.	
5. Въ с. Разлѣтахъ, женѣ поручика Н. А. Дурново.	1847 г. Огневой.	3 гидравлическ. прессы, съ діам. цилинд. въ 10 дюймовъ.	
6. Въ с. Клишкахъ, генералъ-лейт. А. Д. Соломкѣ.	1843 г. перестр. 1855 г. Огневой.	4 гидр. пресс. съ діам. цилинд. въ 10 дюйм. и 2 винт. съ діаметр. винт. въ 2 <sup>1</sup> / <sub>2</sub> верш.	
7. Въ с. Ушивкѣ, помѣщику Савицкому.	1852 г. Огневой.	3 гидр. пресс. съ діам. цилинд. 1 въ 10 и 2 въ 9 дюйм.	

8. Еллинскій, въ с. Обтовѣ, шт.-рот. Ник. Ив. Иваненко.	1853 г. Огневой.	3 гидр. пресс. съ діам. цил. 1 въ 10 и 2 въ дюйм. и 1 винт. пресс. съ діам. в. въ $3\frac{3}{4}$ вер.
9. Въ селѣ Кри-скахъ, Пармену Андр. Марковичу.	1838 г. Огневой.	2 гидр. пресс. съ діам. цилиндр. въ 10 дюйм. и 1 винт. съ діам. винта въ 3 вершка.
II.		
<i>Суражскаго уезда.</i>		
10. Въ с. Душати-нѣ, наслѣдникамъ Пекрицкаго.	1848 г. Огневой.	2 гидр. пресс. съ діам. цилиндр. въ 10 дюйм. въ.
11. Въ селѣ Пет-ровскомъ, Ольгѣ Ни-колаевнѣ Перекресто-вой.	1840 г. Огневой.	8 прост. винт. пресс. съ діам. винт. въ 2 вершка.
12. Въ селѣ Высо-комъ, Н. Г. Есима-новскому.	1848 г. Огневой.	2 гидр. пресс. съ діам. цилиндр. въ 10 дюйм. въ.
13. Въ хуторѣ Але-ксандровкѣ, Черняв-скому.	1849 г. возобнов. 1852 г. Огневой.	1 гидр. пресс. съ діам. цилиндр. въ 10 дюйм. въ.
III.		
<i>Сосницкаго уезда.</i>		
14. При с. Макоши-нѣ, гр. Куселеву-Без-родко.	1825 г.; перестр. 1838 г. Огневой.	1 гидр. пресс. съ діам. цилиндр. въ 10 д. и 4 винт. съ діам. винт. до 3 вер., 5 гидр. пресс. съ діам. цилиндр. въ 10 д.
15. Въ селѣ Столь-номъ, Куселеву-Без-бородко.	1838 г. Огневой.	2 гидр. пресс. съ діам. цилиндр. въ 10 дюйм. и 6 винт. съ діам. винт., — 4 въ 3 и 2 въ 2 верш.

16. Въ с. Турцѣ, Гр. Ильич. Марковичу.	1843 г.; перестр. 1857 г. Огневой.	4 гидр. пресс. съ діам. цилинд.,—3 въ 10 и въ 10 дюймовъ.
17. Близъ с. Авдѣевки, въ х. Натальевскомъ, наслѣд. В. Скоропадскаго.	1847 г.; перестр. 1859 г. Огневой.	3 гидр. пресс. съ діам. цилинд. въ 9 дюймовъ.
18. Въ с. Жуклѣ, Авдоты Вас. Комстадіусъ.	1847 г.; перестр. 1849 г.	4 гидр. пресса съ діам. цилинд.,—2 въ 10 и 2 въ 9 <sup>1</sup> / <sub>2</sub> дюймовъ.
19. Близъ д. Ярошевки, помѣщ. Сем. Дав. Горленко.	1849 г.; перестр. 1854 г.	7 гидр. пресс. съ діам. цилинд. въ 10 дюймовъ.
20. Въ с. Михайловкѣ, Алек. Вас. Скоропадскому.	1851 г. Огневой.	5 гидр. пресс. съ діам. цилинд. въ 9 дюймовъ.
21. Елисаветинскій, въ с. Наумовкѣ, П. В. Степанову.	1851 г. Огневой.	3 гидр. пресс. съ діам. цилинд. въ 10 дюймовъ.
22. Въ м. Холмахъ, г-жѣ Максимовой.	1853 г. Огневой.	6 гидр. пресс. съ діам. цилинд. въ 10 дюймовъ.
23. Въ м. Охромѣвичихъ, наслѣд. книгини Урусовой.	1854 г. Огневой.	3 гидр. пресс. съ діам. цилинд. въ 10 дюймовъ.
24. Въ с. Кориюковкѣ, г. Рауху.	1858 г. Огневой.	3 гидр. пресс. съ діам. въ 10 дюймовъ.
IV.		
<i>Черниговскаго уѣзда.</i>		
25. Въ с. Холявинѣ, наслѣд. Григор. Милорадовича. (въ 1860 году не дѣйствовала).	1845 г. Огневой.	4 гидравл. пресс. съ діам. цилиндра въ 10 дюймовъ.

26. Въ с. Бѣгачѣ, князю Ник. Ив. Кейкуатову.	1848 г. Огневой.	6 гидр. прессовъ съ діам. цилиндр. въ 10 дюймовъ.	
27. Въ с. Жукоткахъ, подпоруч. Ник. Алек. Дурново.	1849 г. Огневой. перестр. въ 1859 г. на паровой.	4 гидр. пресса съ діам. цилинд. въ 10 дюймовъ.	
28. Въ с. Павловкѣ, на дачѣ Калифорніи, А. А. Исаевичевой.	1851 г. Огневой.	4 гидр. пресс. съ діам. цилиндр. въ 10 силъ.	
V.			
<i>Конотопскаго уѣзда.</i>			
29. Въ с. Гаженкѣ, Ивану Мих. Скоропадскому, (не дѣйствовалъ).	1847 г. Огневой.	6 гидр. пресс. съ діам. цилиндр. 5 въ 10 и 1 въ $9\frac{3}{4}$ дюймовъ.	
30. Въ х. Волчкѣ, Курдюмову.	1845 г. полу-паровой, съ 1858 г.	3 гидр. пресс. съ діам. цилинд.,—въ 10 дюйм. и $1\frac{1}{2}$ аппарат. по способу Безваля.	2 паровика въ 30 силъ и 1 паровая маш. въ 8 силъ.
31. Въ х. Варуховскомъ, Аннѣ В. Кандибной.	1846 г.; вновь выстроенный, 1857 г.	2 гидр. пресс. съ діам. цилинд. въ 10 дюймовъ.	
VI.			
<i>Стародубскаго уѣзда.</i>			
32. Въ с. Суворовѣ, кн. Тат. Ст. Голицыной.	1855 г. Огневой.	3 гидр. пресс. съ діам. цилиндра въ 10 дюймовъ.	

VII.			
<i>Глуховскаго уезда.</i>			
33. Въ х. Покровскомъ, Дем. Вас. Кочубей.	1845 г. Огневой.	6 гидр. пресс. съ діам. цилиндр. въ 9 <sup>1</sup> / <sub>2</sub> дюймовъ.	
34. Въ Дубовичахъ, В. В. Кочубей.	1839 г. перестр. 1851 г. Огневой.	5 гидр. пресс. съ діам. цилиндр. въ 9 <sup>1</sup> / <sub>2</sub> дюймовъ.	
35. Въ слободѣ Владимірской, Крутишинскій, В. И. Туманскому.	1850 г. Огневой.	4 гидр. пресс. съ діам. цилиндр. въ 10 дюймовъ.	
36. Въ с. Свѣсъ, при м. Ямполѣ, наслѣд. Ив. И. Неплюева.	1850 г. Паровой.	6 гидр. пресс. съ діам. цилиндр. въ 10 дюймовъ.	3 паровика по 40 силъ и 2 пар. машины: въ 5 и 10 с.
37. Въ имѣніи Галатовомъ - Яру, Маринскій, А. М. Миклашевскому.	1851 г. Огневой.	5 гидр. пресс. съ діам. цилиндр. въ 10 дюймовъ.	
38. Въ с. Дунайской, Ивану М. Скоропадскому.	1852 г. Огневой.	4 гидр. пресс. съ діам. цилиндр. въ 10 дюймовъ.	
39. Дружинскій, въ м. Воронежѣ, помѣщницѣ В. А. Драгневичъ.	1854 г. Огневой.	4 гидр. пресса съ діам. цилиндр. въ 10 дюймовъ.	
40. Близъ с. Княжичъ, И. Д. Красовскому.	1854 г. Огневой.	3 гидр. пресса съ діам. цилиндр. въ 9 <sup>1</sup> / <sub>2</sub> дюймовъ.	
41. Въ х. Михайловскомъ куп. Терещенко; <i>(не дѣйствовалъ)</i> .	1855 г. Огневой; перестр. 1861 г. Паровый.	6 гидр. пресс. съ діам. цилиндр. въ 10 дюймовъ.	



<p>42. Въ м. Воронежѣ, наслѣдникамъ помѣщика Писаревича.</p>	<p>1856 г. Паровой.</p>	<p>6 гидр. пресс. съ діам. цилиндр.,—4 въ 10 и 2 въ 12 дюймовъ.</p>	<p>3 паровика въ 40 силъ и 4 пар. машины: 1 въ 10, 1 въ 6, 1 въ 3 и 1 въ 2 силы.</p>
<p>VIII.</p>			
<p><i>Млиискаго уѣзда.</i></p>			
<p>43. Въ с. Ивойтенкахъ, графинѣ А. Г. Гудовичъ.</p>	<p>1836 г. Огневой.</p>	<p>3 гидр. пресс. съ діам. цилиндр. въ 10 дюймовъ.</p>	
<p>44. Въ с. Кульневѣ, Михаилу Г. Вышеславцеву.</p>	<p>1848 г. Огневой.</p>	<p>3 гидр. пресс. съ діам. цилиндр. въ 10 дюймовъ.</p>	
<p>45. Въ с. Соколей слободѣ, княгинѣ С. А. Львовой.</p>	<p>1851 г. Огневой.</p>	<p>3 гидр. пресс. съ діам. цилиндр. въ 10 дюймовъ.</p>	
<p>46. Въ х. Анненскомъ, помѣщ. А. П. Покорскому-Жоравко.</p>	<p>1854 г. Огневой.</p>	<p>2 гидр. пресс. съ діам. цилиндр. въ 10 дюймовъ.</p>	
<p>47. Въ с. Александровкѣ, майору Ем. П. Покорскому-Жоравко. <i>(не дѣйствовалъ).</i></p>	<p>1854 г. Огневой.</p>	<p>2 поряд. холод. вымочки. при чан. въ діам. и высоты 19 верш.</p>	
<p>48. Въ с. Клеопатровкѣ, при м. Поченъ, графу П. А. Клейнмихелю.</p>	<p>1855 г. Огневой.</p>	<p>4 гидр. пресс. съ діам. цилиндр. въ 10 дюймовъ.</p>	
<p>49. Въ с. Кромовѣ, Ивану Григорьевичу Есимантовскому.</p>	<p>1857 г. Огневой.</p>	<p>1 гидр. пресс. съ діам. цилиндр. въ 10 дюймовъ.</p>	
<p>50. Въ с. Романовкѣ, Я. Д. Дуининъ-Барковскому.</p>	<p>1858 г. Паровой.</p>	<p>3 гидр. пресс. съ діам. цилиндр. въ 10 дюймовъ.</p>	<p>1 паровикъ въ 30 силъ и 1 паровая маш. въ 10 силъ.</p>

IX.

*Нижинскаго уѣзда.*

51. Въ с. Веркiевкѣ, графу Никол. А. Кушелеву-Безбородко (не дѣйствовалъ).

1839 г. Огневой. 9 гидр. пресс. съ діам. цилиндр.,—6 въ 10 и 3 въ  $9\frac{3}{4}$  дюймовъ.

52. Въ м. Носовкѣ, графу Григ. Алексѣев. Кушелеву-Безбородко, арендуемый купцомъ Мерпертомъ.

1847 г. Огневой. 6 гидр. пресс. съ діам. цилиндр. въ 10 дюймовъ.

X.

*Борзенскаго уѣзда.*

53. Въ сел. Парашевкѣ, Вас. Вас. Тарновскому.

1851 г. Паровой. 8 гидр. пресс. съ діам. цилиндр. въ 10 дюймовъ.

4 паровика по 40 силъ и 4 паров. маш.: 1 въ 20, 1 въ 6 и 2 по 8 силъ

54. Въ х. Гармацинѣ, при д. Максимовкѣ, В. О. Подвысоцкому.

1851 г. Огневой. 3 гидр. пресс. съ діам. цилиндр. въ 10 дюймовъ.

55. Въ с. Ильницахъ, Гр. Алекс. Кушелеву-Безбородко, арендуемый Буштетомъ.

1851 г. Огневой. 2 гидр. пресс. съ діам. цилиндр. въ 10 дюйм. и 5 винт. съ діам. винт. въ  $3\frac{1}{2}$  вершка.

56. Благовѣщенскій, въ д. Пескахъ, В. В. Кочубей.

1847 г. Огневой. 4 гидр. пресс. съ діам. цилиндр. въ 10 дюймовъ.

57. Въ мѣст. Ичнѣ, Григор. Павлов. Галагану.

1857 г. Огневой. 4 гидр. пресс. съ діам. цилиндр.: 3 въ 10 и 1 въ 9 дюймовъ.

XI.			
<i>Остерскаго уѣзда.</i>			
58. Въ с. Старого-родкѣ, г-жѣ В. А. Кочубей. (не дѣйствовалъ).	1847 г. Огневой.	2 гидр. пресс. съ діам. цилиндр., — 1 въ 10 дюймовъ и 1 въ 9 $\frac{1}{2}$ дюймовъ.	
XII.			
<i>Городиляскаго уѣзда.</i>			
59. Въ деревнѣ Новыхъ-Боровичахъ, А. Г. Милорадовичу.	1849 г. Огневой.	4 гидр. пресс. съ діам. цилиндр. въ 10 дюймовъ.	
60. Въ д. Пекуровкѣ, помѣщикамъ Дуниинъ-Барковскимъ.	1852 г.; возобнов. 1857 г. Огневой.	4 гидр. пресс. съ діам. цилиндр. въ 10 дюймовъ.	
XIII.			
<i>Новгородъ - Сѣверскаго уѣзда.</i>			
61. Въ селѣ Голубовкѣ, Мих. Осипов. Судіенко.	1851 г. Огневой.	4 гидр. пресс. съ діам. цилиндр. въ 10 дюймовъ.	
62. Въ мѣс. Орловкѣ, въ хуторѣ Спасскомъ, А. П. Закревской.	1851 г. Паровой.	9 гидр. пресс. съ діам. цилиндр. въ 10 дюймовъ.	4 паровика по 30 силъ и 5 паровыхъ маш.: 1 въ 12, 1 въ 6, 2 по 2 и 1 въ 4 силы.
63. Въ с. Графско-Сельскѣ, наследникамъ графини Шуленбургъ.	1854 г. Огневой.	4 гидр. пресс. съ діам. цилиндр. въ 10 дюймовъ.	
64. Марьинскій, при Мурашкиномъ озерѣ, княгинѣ Агл. П. Голицыной.	1854 г. Огневой.	9 гидр. прессовъ, съ діам. цилиндр. въ 9 $\frac{3}{4}$ дюймовъ.	

65. Въ селѣ Старой-Гутѣ, А. В. Кочубею.	1855 г. Огневой.	3 гидр. пресс. съ діам. цилиндр. въ 10 дюймовъ.	
66. Въ с. Великой Березкѣ, Н. П. Гусакову, арендуемый куп. Бѣловскимъ.	1856 г. Огневой.	5 гидр. пресс. съ діам. цилиндр. въ 10 дюймовъ.	
67. При с. Костобобрѣ, княгинѣ Голлицыной.	1857 г. Паровой.	4 гидр. пресс. съ діам. цилиндр. въ 10 <sup>1</sup> / <sub>2</sub> дюймовъ.	3 паровика по 35 силъ и 4 пар. маш., — въ 14, 6, 4 и въ 2 силы.
68. Въ селѣ Знобѣ-Новгородской, г-жѣ А. Д. Масвеккой (не дѣйствовавшая).	1858 г. Огневой.	3 поряд. холод. вымоч. при чанахъ въ діам. 12 <sup>1</sup> / <sub>2</sub> вер., высоты 14 вершковъ.	
69. Въ с. Бучкахъ, М. А. Марковичу.	1858 г. Огневой.	3 гидр. пресс. съ діам. цилиндр. въ 10 дюймовъ.	
XIV.			
<i>Новозыбковскаго уѣзда.</i>			
70. Въ селѣ Спиридоновой-Будѣ, А. А. Геркену.	1855 г. Огневой.	4 гидр. пресс. съ діам. цилиндр. въ 10 дюймовъ.	
71. Въ с. Малыхъ-Щербинчахъ, Н. А. Надеждину.	1858 г. Огневой.	2 гидр. пресс. съ діам. цилиндр. въ 10 дюймовъ.	
72. Въ селѣ Карпиловкѣ, А. Я. Савельеву.	1859 г.		

5) *Картофельно-паточные и крахмальный заводы.*

Это производство существуетъ въ весьма незначительномъ размѣрѣ. Во всей губерніи только два картофельно-паточныхъ завода, именно:

	Число котловъ.	Количество педълій, пуды.	Цѣнность производства.	Число рабочихъ.
1) Въ с. Бѣлый Колодезь (Новозыбковскаго уѣзда), помѣщ. Миклашевскаго .	3	5,156	7,527	7
2) Въ с. Янжуловкѣ (того же уѣзда) помѣщика Гавришева . .	2	2,500	3,750	5
Итого . . . .	5	7,656	11,277	12.

Впрочемъ, если сравнить цифру настоящаго производства съ количествомъ патоки, добытой въ 1851 году, когда существовалъ только одинъ заводъ Бѣлоколодезскій, на которомъ вываривалось до 1,500 пудовъ патоки, на сумму 1,950 рублей серебромъ, и если принять въ соображеніе, что нѣкоторые хозяева помѣщики сѣверныхъ уѣздовъ губерніи начинаютъ находить болѣе выгоднымъ засѣвать поля картофелемъ, чѣмъ коноплею, то можно думать, что картофельно-паточное производство въ Черниговской губерніи получить современемъ болѣе обширное развитіе.

Патока добывается двухъ сортовъ: густая и жидкая и идетъ на приготовленіе водокъ, спирту, а также сбывается въ г. Новозыбковъ, пос. Климовъ и отчасти отправляется въ Москву, гдѣ и употребляется на пряники, сбитень и медъ въ видѣ наиптка. Цѣна за пудъ патоки на мѣстѣ бываетъ стѣ 1 до 1,80 рублей серебромъ.

Къ этому же отдѣлу производства можно отнести крахмальный заводъ въ д. Гуткѣ, Новгородъ-Сѣверскаго уѣзда, помѣщицы г-жи Шоттъ. На немъ въ 1860 году крахмалу добыто было до 700 пудовъ, на сумму 1,400 рублей серебромъ. Сбытъ крахмала производится на ближайшія писчебумажныя фабрики.

#### 6) *Маслобойни* (oleyницы).

Маслобойная промышленность въ большомъ ходу въ сѣверной части Черниговской губерніи, въ особенности между поселянами, которые рѣдко продаютъ коноплю въ сѣмени, но обыкновенно перебиваютъ ее на масло. Здѣсь нѣтъ почти ни одного селенія, въ которомъ бы не находилось хотя пошій маслобойни. Добываніемъ коноплянаго масла въ большомъ размѣрѣ въ Черниговской губерніи начали заниматься лѣтъ 50 тому назадъ.

Раскольниковыя посадки первые ввели добываніе коноплянаго масла въ нѣсколько большемъ и совершеннѣйшемъ видѣ и въ настоящее время этого рода промышленность преимущественно сосредоточивается въ раскольниковыхъ посадахъ: Клипцахъ, Климовой, Воронкѣ, Еліонкѣ (1). Болѣе употребительнѣйшія маслобойни бываютъ ручныя (2) и водяныя. Между маслобойнями замѣчательна по своимъ размѣрамъ и устройству, единственная пока въ губерніи, паровая маслобойня на мызѣ Плотновкѣ, Стародубскаго уѣзда, принадлежащая помѣщику г. Чернолускому, пущенная въ ходъ съ 1860 года. Выбивка масла на ней производится посредствомъ паровой 8-ми сильной машины. Въ 1860 году масла на ней добыто 6,300 пудовъ, на сумму 25 тыс. рублей, при 30-ти работникахъ. Почти такое же количество масла добывается на маслобойнѣ въ деревнѣ Деменки, Новозыбковскаго уѣзда, принадлежащей тому же г. Чернолускому. Заводъ этотъ устроенъ при озерѣ Деменкѣ, въ 1836 году, дѣйствуетъ водою. Работа на немъ открывается съ сентября и продолжается по апрѣль мѣсяцъ. Заводъ можетъ выбивать по 200 пудовъ коноплянаго сѣмени ежедневно и добывать изъ этого количества до 50-ти пудовъ коноплянаго масла (3). Кромѣ этихъ двухъ ма-

---

(1) На маслобойняхъ въ этихъ посадахъ, въ 1851 году, добыто было масла до 65,000 пудовъ, на сумму 180,000 рублей.

(2) Описаніе ручной маслобойни, употребляемой въ Черниговской губерніи, смотри: «Исслѣдованіе пеньковой промышленности въ Россіи», изданіе 1852 года, отдѣл. III, стр. 83.

(3) О Деменской маслобойнѣ свѣденія получены на самомъ заводѣ; официальныхъ же свѣденій о ней пока не имѣлось. Кромѣ того, водяныя маслобойни находятся въ мѣст. Почепѣ, въ селѣ Журовкѣ (Новгородъ-Сѣверскомъ уѣздѣ), въ мѣст. Бакальнѣ (Ста-

слобоень пмѣются официальные свѣденія о маслобойномъ заводѣ въ деревнѣ Кисловѣ, Суражскаго уѣзда, принадлежащемъ помѣщику г. Атрыганьеву; на немъ въ 1860 году выбито было масла 400 пудовъ, на 1,600 рублей серебромъ.

Остальные маслобойни, по своему устройству, весьма просты и незначительны. Всѣ онѣ почти ручныя и только въ рѣдкихъ изъ нихъ работа производится коннымъ приводомъ. На нихъ обыкновенно изъ  $4\frac{1}{2}$  пудовъ коноплянаго сѣмени добывается пудъ масла и  $1\frac{1}{2}$  пуда выжимокъ (макухи) (1).

Выбивкою масла занимаются начиная съ осени до весны. Работы весною и въ началѣ лѣта производятся весьма рѣдко и только въ случаѣ остатка сѣмени, потому что оно, отъ долгаго лежанья, даетъ менѣе масла. За выбивку пуда масла берутъ отъ 25-ти до 30-ти копѣекъ. Два работника въ сутки могутъ переработать 9 пудовъ сѣмянъ конопль. О количествѣ добываемаго масла по всей губерніи точныхъ свѣденій не имѣется, но приблизительно можно допустить, что въ настоящее время изъ милліона пудовъ ежегодно собираемаго сѣмени (2), по крайней мѣрѣ до 700 тыс. пудовъ перебивается на масло, добыча котораго, полагая по пуду изъ  $4\frac{1}{2}$  пудовъ сѣмени, дойдетъ до 150 тыс. пудовъ, на сумму до 600 тыс. рублей серебромъ, полагая за пудъ масла по 4 рубля серебромъ (3). Хотя извѣстно, что почти все это количество масла поступаетъ въ продажу, но допустивъ, что  $\frac{1}{3}$  его идетъ для домашняго обиходу, выйдетъ, что жителями Черниговской губерніи ежегодно продается до 100 тыс. пудовъ масла, на сумму 400 тыс. рублей.

Последняя цифра сходна съ полицейскими свѣденіями, собранными нами по этому предмету, а именно: изъ главныхъ пунктовъ торговли коноплянымъ масломъ, отправлялось нижеслѣдующее количество масла:

---

родубскаго уѣзда), въ селѣ Свѣсѣ (Глуховскаго уѣзда). Всѣхъ маслобоень въ губерніи по свѣденіямъ полиціи можно считать до 1,087.

(1) Которая не только въ неурожайные, но и въ обыкновенные годы, употребляется въ пищу жителями сѣвер. уѣздовъ Черниговской губерніи; за излишествомъ же она поступаетъ на кормъ скота и птицы. Откармливаніе свиней макухою считается гораздо выгоднѣе, чѣмъ хлѣбнымъ кормомъ. Цѣна пуду макухи отъ 10-ти до 20-ти копѣекъ серебромъ.

(2) Въ Черниговской губерніи хозяева полагаютъ, что сельскимъ населеніемъ потребляется  $\frac{1}{3}$  всего урожая; по мнѣнію же другихъ, среднимъ крестьянскимъ семействомъ потребляется не болѣе 3-хъ пудовъ. «Исслѣдованіе о пеньковой промышленности», страница 80.

(3) Въ 1851 году во всей губерніи добывалось масла до 120,000 пудовъ, на сумму 350,000 рублей серебромъ.

	Пуды.
Изъ Суражскаго уѣзда . . . . .	24,000
» г. Новозыбкова . . . . .	1,000
» г. Стародуба . . . . .	5,000
» г. Мглина . . . . .	5,000
» м. Почепа . . . . .	25,000
» г. Погара . . . . .	20,000
» пос. Воронка . . . . .	7,000
» » Елюнки . . . . .	25,000

Итого . 112,000.

Изъ Черниговской губерніи масло сбывается отчасти къ С. Петербургскому и Рижскому портамъ, чрезъ почепскихъ и рославльскихъ торговцевъ; раскольниковъ же (слобожане) отправляютъ масло изъ своихъ посадовъ преимущественно въ черноморскіе порты: Одессу, Николаевъ, Херсонъ, а также въ губерніи юго-западной Россіи, рѣже въ балтійскіе порты и въ Варшаву. Въ южные порты доставки производятся гужемъ и рѣдко водою.

Цѣны на конопляное масло зависятъ болѣе всего отъ урожая въ конопляхъ и колеблются нерѣдко между 2-мя и 4-мя руб. сер. за пудъ; иногда цѣна бываетъ и дороже.

Масло, идущее въ торговлю, не очищается (1). Мѣстные же жители въ пищу преимущественно употребляютъ масло *шапочной выбивки* (2), которое свѣтлѣе и ароматнѣе *кошелеваго*, что происходитъ отъ того, что при выдѣлкѣ перваго сѣмя менѣе поджаривается и съ меньшею силою выбивается.

(1) Слободскіе торговцы, масло, получаемое съ водяныхъ мельницъ слишкомъ воднистымъ, для предохраненія отъ порчи, исправляютъ тѣмъ, что въ бочку спускаютъ раскаленный камень, отъ чего оно дѣлается гораздо гуще, или же смѣшиваютъ его съ масломъ кошелевой выбивки, которое отъ большаго поджариванія сѣмень выходитъ слишкомъ густымъ.

(2) Производство масла бываетъ двухъ родовъ: *шапочное* и *кошелевое*. При первомъ, конопляное сѣмя, превращенное въ тѣсто, кладется на сковороду, на которой стараются его подогрѣть, но не поджаривать; согрѣвши—кладутъ въ суконку, заворачиваютъ и вкладываютъ въ волосянную шапку, которую потомъ кладутъ подъ прессъ для добычи масла. Масло, полученное этимъ способомъ, выходитъ чистое, свѣтлое и пріятное на вкусъ. Кошелевое производство разнится отъ шапочнаго тѣмъ, что тамъ не употребляется суконка и волосяная шапка, а прямо сдѣланный кошель изъ лыкъ. Конопляное тѣсто при кошелевомъ производствѣ сильно поджаривается на сковородѣ, отъ чего выходъ масла бываетъ болѣе противъ шапочнаго, но масло горѣлое и не пріятное на вкусъ; оно идетъ въ продажу для красокъ и для заграничной продажи.



7) *О мельницахъ.*

Въ Черниговской губерніи, какъ вообще во всѣхъ мѣстностяхъ, гдѣ развито винокурение, находится значительное количество мельницъ. Не только на значительныхъ рѣкахъ, каковы: Сеймъ, Сновъ, Ипутъ, Остеръ, Вабля, Убѣдъ и другія, но и на всякомъ почти ручьѣ устроены плотины, для задержанія воды въ ставахъ, при которыхъ обыкновенно находится по нѣсколько водяныхъ мельницъ.

Кромѣ водяныхъ, въ губерніи еще болѣе находится вѣтряныхъ мельницъ, встрѣчающихся въ значительномъ числѣ почти въ каждомъ селеніи. Не смотря однакожь на это, жители нерѣдко затрудняются въ перемолкѣ хлѣба и принуждены бываютъ прибѣгать къ землянымъ или воловымъ мельницамъ. Причиною этого недостатка служитъ дурное устройство водяныхъ и вѣтряныхъ мельницъ: большая часть изъ нихъ дѣйствуетъ тогда только, когда бываетъ большая вода, или сильный вѣтеръ.

Самое же устройство этихъ мельницъ слѣдующее:

А) *Вѣтряныя*. Онѣ бываютъ: А) голландскія, отличительный признакъ ихъ состоитъ въ томъ, что не вся мельница обращается на своей оси, но одна только крыша вмѣстѣ съ крыльями. Крыльевъ обыкновенно четыре, обтянутыхъ парусиною. Устройство ихъ дорого и ихъ весьма рѣдко можно встрѣтить, даже у богатыхъ владѣльцевъ. Онѣ дѣлаются въ видѣ усѣченного конуса, въ два или три этажа; въ каждомъ этажѣ помѣщается по одному или по два постава камней (1). Но за то существуетъ весьма много мельницъ въ подражаніе голландскимъ мельницамъ, изъ механизма которыхъ осталось одно—поворотъ по вѣтру крыши съ крыльями.

б) *Нѣмецкія*. Въ нихъ крыша съ крыльями, а вся мельница обращается кругомъ на своемъ основаніи. Этихъ мельницъ гораздо больше, вслѣдствіе ихъ прочности, легкости и доставляемыхъ ими выгодъ.

Б) *Водяныя*. На большихъ рѣкахъ и прудахъ мельницы устраиваются съ пошвенными колесами (вода дѣйствуетъ снизу колесъ); на мелкихъ же ручьяхъ, текущихъ между крутыми и узкими ярами, строятъ мельницы съ наливными колесами (вода падаетъ на колесо сверху). Въ Черниговской губерніи большая часть мельницъ съ пошвенными колесами.

В) *Крупчатныя* мельницы, на которыхъ пшеница передѣлывается въ крупчатую муку. Всѣ эти мельницы устраиваются мастерами изъ Орловской губерніи, вообще говоря, довольно плохо (2).

---

(1) Такія мельницы называются здѣсь *машинами*.

(2) Изъ этихъ мельницъ извѣстныя: монастырская въ мѣст. Седневѣ, Черниговскаго

Г) *Земляныя* мельницы называются такъ отъ того, что часть ихъ механизма помѣщается въ землѣ, чтобы не давать большой высоты строенію. Онѣ большею частію устриваются съ одною цѣлью—переработывать гречу въ крупу, но собственно для мукомолья весьма рѣдко, и то самаго дурнаго механизма. Этнхъ мельницъ вообще мало; что бываетъ чрезвычайно ощутительно во время засухи и постоянныхъ сильныхъ морозовъ, когда убываетъ вода, а также въ безвѣтріе.

Д) *Паровыя* мельницы находятся: въ Клинцахъ, при суконной фабрикѣ Кубарева, въ Вишенькахъ, Рѣтнкѣ, Кролевецкаго уѣзда, въ Любечѣ, Городнянскаго уѣзда, въ Ярошовкѣ и въ Корбиномѣ хуторѣ, Сосницкаго уѣзда. Всѣхъ вообще мельницъ по официальнымъ свѣденіямъ считается: водяныхъ до 800 (1), вѣтряныхъ до 7.000 и воловыхъ до 267 (2).

Такъ какъ, обыкновенно, за перемолъ зерна въ муку на мельницахъ платится не деньгами, а такъ называемымъ *размьромъ*, т. е. извѣстной частью муки, то доходъ, приносимый вообще мельницами, даже приблизительно, опредѣлить весьма трудно.

### 8) *Писчебумажныя фабрики.*

Писчебумажныя фабрики въ ряду мануфактурной промышленности Черниговской губерніи занимаютъ одно изъ видныхъ мѣстъ.

Лучшею, какъ по качеству, такъ и по обширности производства бумаги, считается Пречистенская писчебумажная фабрика, близъ деревни Рѣтнкѣ, въ слободкѣ того же названія, Кролевецкаго уѣзда, принадлежащая помѣщикамъ Кочубеямъ.

Фабрика эта, устроенная въ началѣ въ весьма небольшихъ размѣрахъ, въ продолженіе послѣдняго времени значительно расширила свое производство (3).

---

уѣзда, на которую иногда привозятъ пшеницу для перемола по Деснѣ и Сноу изъ м. Ржищева, Кіевской губерніи;—въ Руденкѣ, Кролевецкаго уѣзда, и три въ г. Глуховѣ и его уѣздѣ, переработывающія до 100 тыс. пудовъ муки въ годъ.

(1) Въ томъ числѣ такъ называемыхъ наплавныхъ мельницъ 280, изъ нихъ на р. Днѣпрѣ 14 (въ Радулѣ, Любечѣ и Новозѣ); а на р. Деснѣ—266 (а именно: Сосницкаго уѣзда: въ с. Кукавичахъ—2, въ с. Макавахъ—3, около с. Ушни—11; Черниговскаго уѣзда: около м. Салтыковой-Дѣвицы—3, при с. Авдѣевкѣ—4, при с. Ковчпнѣ—11, далѣе въ разныхъ мѣстахъ отъ г. Чернигова до г. Остра—70 и отъ г. Остра до устья рѣки—162).

(2) При благоприятныхъ условіяхъ каждое колесо водяной мельницы можетъ перемолоть до 100 пудовъ, а воловяя и вѣтряная мельница только до 25-ти пудовъ въ сутки.

(3) Фабрика основана въ 1842 году, а въ ходъ пущена въ 1843 году, машинистами, выписанными изъ Лойдона.

Всѣ машины были выписаны изъ Англии, за исключеніемъ одной паровой 30-ти сильной, устроенной клинцовскимъ самоучкой-механикомъ А. Варфоломѣевымъ. (\*) Фабрика помѣщается въ одномъ каменномъ и 10 деревянныхъ строеніяхъ; при ней находится литейня, слесарное и механическое заведеніе, зданія для складовъ различныхъ матеріаловъ, дома для конторы и смотрителя и до 20 флигелей для помѣщенія рабочихъ.

Фабрика приготовливаетъ нижеслѣдующіе сорта бумаги:

	Въ 1860 году сработано.		
	Количество пздѣлій, стоупъ.	На сумму.	
		Рубли.	Коп.
<i>Писчіе сорта.</i>			
№ 1-го цѣна за стоупу 7,50 руб. . . . .	30	225	—
№ 4-го » » » 3,50 » . . . . .	600	2,100	—
№ 5-го » » » 2,80 » . . . . .	600	1,680	—
№ 6-го » » » 2,10 » . . . . .	2,694	5,657	40
Полу-бѣлой » » 1,75 » . . . . .	284	497	—
№ 7-го высокаго сорта 1,50 » . . . . .	1,624	2,431	50
№ 7-го низкаго » 1,35 » . . . . .	11,000	14,850	—
<i>Почтовые сорта.</i>			
№ 1-го цѣна за стоупу 7 руб. . . . .	45	315	—
№ 4-го » » » 4 » . . . . .	82	369	—
Картонная въ 1 пудъ 9 » . . . . .	1,407	12,663	—
Картузная №№ 6 и 7 6 » . . . . .	100	600	—

(\*) Относительно этой машины нужно замѣтить, что она обошлась заводу на 3 тыс. руб. дороже противъ англійскихъ и вмѣсто 3-хъ сажени дровъ, которыхъ должно быть достаточно по ея размѣрамъ, она требуетъ 5 сажень.

Коментарная по . . . 3 руб. . . . .	1,443	4,329	—
Сахарная, синяя и бѣ- лая, по . . . 3,50 » . . . . .	2,000	7,000	—
Газетная . . . . . 2,10 » . . . . .	1,643	3,450	30
Обертка. . . . . 1,45 » . . . . .	140	203	—
<i>Книжные сорты.</i>			
№ 5-го Б. Ф., в. 46 фунт., по 7,28 руб.	1,150	8,373	—
№ 5-го М. Ф., в. 33 фунт., по 3,11 $\frac{1}{2}$ »	4,848	24,797	80
Итого . . . . .	29,687	89,540 (1)	—

Въ 1860 году на фабрикѣ продано бумаги 18,000 стопъ, на сумму 54,540 рублей. Сбытъ пздѣлій фабрики производится преимущественно въ С. Петербургѣ, Кіевѣ, Житомирѣ, Полтавѣ и Черниговѣ. Рабочихъ на фабрикѣ 180 человекъ. Устройство фабрики стоило 155,000 руб. сер. Чистый доходъ съ фабрики въ 1860 году былъ: 12,000 руб. сер. (2)

За фабрикою гг. Кочубеевъ слѣдуетъ фабрика, извѣстная подъ именемъ Ямпольской, Глуховскаго уѣзда, въ хуторѣ Карачевскомъ, принадлежащая помѣщикамъ Неплюевымъ, выдѣлывающая бумагу: писчую, оберточную, сахарную и чайную. Фабрика эта устроена въ 1836 году, снабжена очень хорошими машинами; на ней, въ 1860 году, вычерпано разной бумаги до 17,000 стопъ, на сумму 22,689 рублей. Рабочихъ при фабрикѣ было 78 человекъ. Фабрика помѣщается въ деревянныхъ строеніяхъ.

Кромѣ вышеупомянутыхъ фабрикъ, въ Черниговской губерніи дѣйствуютъ еще три бумажныя фабрики: принадлежащая графу Клейнмихелю, Мглинскаго уѣзда, близъ м. Почепа (3), помѣщику Юркевичу, Новозыбковскаго

(1) По другимъ же не официальнымъ свѣденіямъ годовое производство фабрики доходить до 32 тыс. стопъ, на сумму отъ 106 тыс. до 115 тыс. рублей серебромъ. Смотри Памятную книжку Черниговской губерніи, 1862 года, страница. 96.

(2) Подробное описаніе фабрики можно найти въ Памятной книжкѣ Черниговской губерніи, 1862 года.

(3) Основана въ 1822 году.

уѣзда, въ с. Орликовкѣ, и помѣщицѣ Максимовой, Городнянскаго уѣзда, въ дер. Гаспчевкѣ. Всѣ онѣ производятъ бумагу оберточную и писчую, не высокиихъ нумеровъ, и въ 1860 году вычерпали бумаги:

1-я	9,000	стопъ,	на	сумму . . . . .	11,673	руб.
2-я	5,170	( <sup>1</sup> )	. . . . .		5,817	»
3-я	450	. . . . .			4,500	»

Вообще же всѣхъ писчебумажныхъ фабрикъ въ Черниговской губерніи было:

Въ 1851 г.—7,	на	нихъ	сработано	75,632	стоп.,	на	сумму	155,512	р.
» 1857 » 4	»	»	»	62,968	»	»	127,519	»	
» 1860 » 5	»	»	»	65,357	»	»	134,219	»	

Вся бумага, вынускаемая изъ этихъ фабрикъ, кромѣ внутренняго употребленія въ губерніи, расходуется въ окрестныя губерніи. Тряпка же доставляется изъ окрестныхъ сель крестьянами, иотчасти раскольниками и евреями изъ посадовъ и городовъ (<sup>2</sup>).

#### 9) Тесемочная фабрика.

Бумажную тесемку выдѣлываютъ въ пос. Лужкахъ и Воронкѣ, Стародубскаго уѣзда, на трехъ заведеніяхъ до 300,000 аршинъ, на сумму 3,900 рублей. Вся она продается разнощиками въ разныхъ губерніяхъ по деревнямъ и селамъ крестьянамъ. Тесемка эта, не отличаея качествомъ, обращаетъ на себя вниманіе яркостью цвѣтовъ, вообще любимыхъ здѣшними поселянами.

#### 10) Табачныя фабрики.

Вообще говоря, изготовленіе табачныхъ издѣлій, по свойству и сложности техническихъ и механическихъ работъ, требующихъ долговременнаго навыка, представляется дѣломъ не легкимъ и не для всякаго доступнымъ. Табачный фабрикантъ не пользуется, подобно другимъ, произволомъ въ приготовленіи издѣлій, ему по неволѣ приходится подчиняться вкусу и требованію курищей публики, и сообразно сея желанію готовить тотъ та-

(<sup>1</sup>) По собраннымъ свѣденіямъ на самой фабрикѣ, бумаги вырабатывается въ годъ до 9-ти тыс. стопъ.

(<sup>2</sup>) На Орликовской фабрикѣ въ годъ покупается до 15,000 пудовъ тряпки, за пудъ по 40 копѣекъ серебромъ; изъ 1½ пуда тряпки вычерпывалось бибулы (оберточной бумаги) 1 стопа, продаваемой отъ 1 р. до 1 руб. 30 коп.

бакъ, какой признается ею доброкачественнымъ и по цѣнѣ общедоступнымъ. Въ этой-то прихотливости табачныхъ издѣлій, кажется, и заключается главная причина того, что въ Черниговской губерніи, при громадномъ производствѣ табаку въ сыромъ видѣ, находится весьма незначительное число табачныхъ фабрикъ, которыя, притомъ, большею частью, занимаются переработкою привознаго, заграничнаго, а не своего мѣстнаго табака. По официальнымъ свѣденіямъ, въ 1860 году въ Черниговской губерніи находилось шесть табачныхъ фабрикъ: въ г. Черниговѣ купца Веребьева и Печакчи, и по двѣ въ г. Нѣжинѣ и въ г. Козельцѣ. На нихъ работало всего 13 человекъ.

На нихъ выдѣлано было табаку курительнаго:

Высшаго сорта . . . . .	6 <sup>1</sup> / <sub>4</sub> фун.
1-го сорта . . . . .	31 пуд.
2-го » . . . . .	87 »
3-го » . . . . .	156 »
4-го » . . . . .	103 »
5-го » . . . . .	291 »
Нюхательнаго, 4-го сорта . . . . .	41 »
Сигарь 1-го » . . . . .	930 штукъ.
» 2-го » . . . . .	27,000 »
» 3-го » . . . . .	28,000 »
Папирось 1-го » . . . . .	1,900 »
» 2-го » . . . . .	8,200 »
» 3-го » . . . . .	12,000 »
» 4-го » . . . . .	40,000 »

Цѣнность всего производства доходила до 3,000 р. сереб.

По свѣденіямъ же, доставленнымъ департаменту мануфактуръ и внутренней торговли, начальниками табако-акцизныхъ округовъ, въ Черниговской губерніи, въ 1861 году, на 7-ми фабрикахъ было приготовлено: курительнаго табака 843 пудовъ, сигарь 72,000 штукъ, папирось 44,000 и нюхательнаго табака 93 пудовъ, всего на сумму 13,000 р. сер. (\*). Сбытъ производился на мѣстѣ и на сосѣднихъ ярмаркахъ.

#### Обработка мѣстныхъ прядильныхъ растений.

Черниговская губернія, при значительномъ производствѣ пеньки и другихъ благопріятствующихъ къ тому условіяхъ, могла бы извлекать большія

(\*) Обзоръ мануфактурной промышленности Россіи, 1863 года, т. II, страница 328.

выгоды изъ фабричной обработки пеньково й пряжи и производства канатовъ Первый предприимчивый промышленникъ, который занялся бы усовершенствованіемъ этой вѣтви промышленности, съ капиталомъ и необходимымъ къ тому знаніемъ, по всей вѣроятности не остался бы въ убыткѣ; въ настоящее же время эта отрасль промышленности пока находится въ самомъ жалкомъ состояніи.

### 11) Парусинныя фабрики.

По официальнымъ свѣденіямъ, парусинныхъ фабрикъ въ Черниговской губерніи всего 6, и то весьма незначительныхъ. Всѣ онѣ находятся въ г. Новозыбковѣ и его уѣздѣ и принадлежать раскольникамъ.

Лучшая изъ нихъ куница Давыдова, въ посадѣ Климовѣ, приготовляющая ежегодно, на 24-хъ станахъ, до 1,000 кусковъ парусины. Парусинныя фабрики эти дѣйствуютъ болѣе уже 70-ти лѣтъ, но нисколько не совершенствуются. Работа на нихъ самая простая и производится на обыкновенныхъ ткацкихъ станахъ, мѣстными рабочими или мастеровыми преимущественно изъ Калужской губерніи, число которыхъ на всѣхъ фабрикахъ не превышаетъ 200 человекъ. Парусина готовится изъ туземной пеньки, обрабатываемой въ пряжу крестьянами. Плата за работу полагается по-штучно, — отъ штуки парусины работникъ беретъ 1,25 руб. Длинною же штука парусины равняется отъ 45 до 50-ти аршинамъ, а шириною отъ 15 до 18-ти вершкамъ. Такой кусокъ въ работѣ носится въ 2½ или 3 дня. Парусина ни въ ниткѣ, ни въ холстѣ не бѣлится и идетъ въ продажу для обшивки мебели, на мѣшки для пшеницы, шерсти и проч. Парусина сбывается въ гг. Полтавѣ, Харьковѣ, Одесѣ и проч.

Кромѣ фабрики Давыдова въ посадѣ Климовѣ, есть еще 5 парусинныхъ фабрикъ въ г. Новозыбковѣ, купцовъ: Митрофанова, Юрченко, Каменьщикова и мѣщанъ: Шишкина и Медвѣдева. Въ 1860 году на нихъ приготовили парусины:

На 1-й (к. Давыдова)	820	кусковъ,	по 4,50	руб. за кусокъ.	
					на 3,690 руб.
» 2-й . . .	800	»	»	3 —	» 4,000 »
» 3-й . . .	500	»	»	3,50	» 1,750 »
» 4-й . . .	600	»	»	3,75	» 2,250 »
» 5-й . . .	250	»	»	4,50	» 1,125 »
» 6-й . . .	150	»	»	4 —	» 600 »
<b>Итого . . .</b>	<b>2,300</b>	<b>кусковъ.</b>			<b>13,415 руб. (*)</b>

(\*) Въ 1851 году на 4-хъ фабрикахъ приготовлено было 2,130 кусковъ, на 6,390 руб.  
 » 1857 » » 6-ти » » » » » 9,078 »

12) *Канатные заводы.*

Три небольших заведенія: два въ слободѣ Радулѣ и одинъ въ посадѣ Добрянкѣ, приготавлиютъ канатъ, бичеву и такъ называемую шворку, на весьма незначительную сумму. Въ 1860 году, всѣ три заведенія выпустили въ продажу: каната толстаго, бичевы и шворокъ до 2,500 пудовъ, по 2 рубля за пудъ, на сумму 5,000 рублей серебромъ. Сбытъ каната, бичевы и шворокъ производится по разнымъ пристанямъ и на мѣстѣ, отчасти же зимою канатъ отвозится самими жителями слободъ въ Одессу.

Льняное производство въ Черниговской губерніи тоже находится пока не болѣе, какъ на степени скромнаго ремесла.

Правда, въ нѣкоторыхъ помѣщичьихъ экономіяхъ были попытки завести полотняныя фабрики, но производство на нихъ ограничивалось только размѣрами собственнаго употребленія; въ продажу же полотна эти шли въ весьма ничтожномъ количествѣ. Изъ такихъ заведеній въ настоящее время намъ извѣстна фабрика полотень и столоваго бѣлья г. Миклашевскаго въ м. Понуровкѣ, Стародубскаго уѣзда. Приготавливаемые здѣсь полотна изъ ручной льняной пряжи толще костромскихъ и ярославскихъ полотень, цѣны же на нихъ довольно высокія; такъ дюжина полотенецъ стоитъ 12 рублей, а 1½ дюжины столоваго бѣлья (скатерть и 18 салфетокъ)—35 руб.

13) и 14) *Воскобойные и медотонный заводы.*

По официальнымъ свѣдѣніямъ, въ Черниговской губерніи, въ 1860 году, воскобойныхъ заводовъ и медовыхъ бань было всего шесть, именно:

	Число котловъ.	Количество издѣлій, пуды.	Цѣнность издѣлій, рубли.	Число рабочихъ.
<i>Воскобойные заводы.</i>				
Въ пос. Климовой, (Новозыбковскаго уѣзда):				
Купца Недригайлова. . .	2	85	1,700	2
» А. Смирнова. . .	4	70	1,400	2
» Сем. Смирнова . . .	4	75	1,500	2



Въ пос. Лужкахъ, (Стародубскаго уѣзда):				
Купца Кузнецова . . . .	2	150	3,000	2
Мѣщ. Фролова . . . .	1	52	104	1
Въ г. Конотопѣ,				
Куп. Степ. Пономарева (1).	1	29	587	—
Итого . . . .	14	361	8,291	9
<i>Медотопный заводъ.</i>				
Купца Пономарева . . . .	1	712	4,275	12

Судя по значительному пчеловодству, намъ кажется, что цифра эта далеко меньше противъ настоящаго количества воску, выбиваемаго въ Черниговской губерніи (2). Воскъ сбывается на ярмаркахъ въ Харьковѣ, Кролевицѣ и проч., а также отправляется для продажи въ Москву.

### III. Обработка минеральныхъ веществъ.

#### 1) Стеклое производство.

Песчаная почва сѣверной части Черниговской губерніи и множество золы, выпаиваемой въ здѣшнихъ овнинахъ, даютъ полную возможность вести это производство въ значительныхъ размѣрахъ. Однакожъ, на самомъ дѣлѣ, производство стекла въ Черниговской губерніи не только не совершенствуется, но, напротивъ, въ послѣдніи десять лѣтъ значительно упало, въ чемъ можно убѣдиться, прослѣдивъ количество стеклянныхъ издѣлій за слѣдующіе годы:

(1) Къ этому же отдѣлу можно отнести свѣчно-восковой заводъ въ м. Батуринѣ (Конотопскаго уѣзда). На немъ выработано въ 1860 году 15 пудовъ восковыхъ свѣчей, по 30-ти рублей за пудъ,—всего на 450 рублей серебромъ.

(2) Въ одномъ г. Новозыбковѣ, по собраннымъ свѣденіямъ, ежегодно перебывается до 6,000 пудовъ меду, изъ котораго добывается до 200 пудовъ воску (полагая, что изъ одного пуда меду получится 1½ фунта воску). Кромѣ того, болѣе 300 пудовъ его выбывается въ школѣ пчеловодства Великдана.

Въ 1851 г. на 9 стекляныхъ заводахъ выработано было издѣлій на . . . . . 43,784 р.  
 » 1857 » 5 . . . . . 22,108 »  
 » 1860 » 4 . . . . . 17,627 »

Все же стеклянное производство за 1860 годъ распредѣлялось по заводамъ слѣдующимъ образомъ:

	Число печей.	Количество издѣлій.	Цѣнность издѣлій.	Число рабочихъ.
<i>Стекляные заводы.</i>				
Въ д. Кириловкѣ, (Суражскаго уѣзда).				
1. Графа Клейнмихеля . . . . .	2	447 ящик. листоваго стекла.	4,431	44
При д. Олешнѣ, (Сосницкаго уѣзда).				
2. Помѣщ. Максимовой . . . . .	16	59,000 бутылокъ.	1,750	46
Въ с. Старой-Гутѣ, (Новгородъ-Сѣверскаго уѣзда).				
3. Пом. Аркадія Кочубея . . . . .	2	50,638 бутылокъ.	9,713	42
Въ д. Блешнѣ, (Новозыбковскаго уѣзда).				
4. Помѣщ. Лагоды . . . . .	5	2,118 бут., штофовъ и проч.	1,733	36
Итого . . . . .	25	102,756 бутылокъ, 447 ящи- ковъ сте- кла.	17,627	168

На всѣхъ этихъ заводахъ выработывается стекло зеленое бутылочное и полубѣлое. Листовое стекло готовится трехъ номеровъ, цѣною по 12, 10 и 7 руб. за ящикъ; тысяча бутылокъ продавалась на мѣстѣ по 35 руб. сер. (\*).

2) Чугунно-литейные заводы.

Чугунно-литейныхъ заводовъ въ Черниговской губерніи три, которые выплавляютъ чугунъ изъ стараго лому, скупаемаго въ сосѣднихъ городахъ и деревняхъ. На нихъ отливаются разные вещи, необходимыя для ближайшихъ фабрикъ и заводовъ, отчасти же печные дверцы, вьюшки, плиты и проч., по заказу, или для продажи на ярмаркахъ. Въ послѣднее время, съ увеличеніемъ числа фабрикъ и заводовъ въ губерніи, чугуно-литейные заводы значительно расширили свое производство. Приводимъ для сравненія цѣнность издѣлій въ 1851 году и цѣнность производства 1860 года. Такъ, въ 1851 году на единственномъ чугуно-литейномъ заводѣ въ с. Бѣлицѣ выплавлено было чугуна до 1,200 пудовъ, на сумму 2,000 рублей серебромъ; въ 1860 году цѣнность чугунныхъ издѣлій на трехъ чугуно-литейныхъ заводахъ равнялась 9,949 рубл. серебромъ, которая распредѣлялись по заводамъ слѣдующимъ образомъ:

	Число печей.	Количество издѣлій.	Цѣнность издѣлій.	Число рабочихъ.
<i>Чугунно-литейные заводы.</i>				
При м. Орловкѣ, въ х. Спасскомъ. (Новгородъ-Сѣверскаго уѣзда).				
1. Помѣщицы Закревской.	1	1,350	2,700	7
Въ пос. Клинцахъ, (Суражскаго уѣзда).				
2. Мѣщанина Малкова.	свѣдений	нѣтъ.	5,919	14

(\*) Прежде въ губерніи стеклянныхъ заводовъ было очень много, они-то и ускорили опустошеніе лѣсовъ. Теперь они находятся въ тѣхъ лишь дачахъ, откуда сбытъ лѣса невозможенъ.

Въ с. Бѣлица, (Глуховскаго уѣзда).				
3. Помѣщ. Неплюевыхъ .	1	665	1,330	2
Итого. . . . .	2	—	9,949	23 (*)

### 3) Мѣдно-литейные заводы.

Мѣдно-литейныхъ заводовъ въ губерніи два: одинъ въ г. Нѣжинѣ, принадлежащій купцамъ братьямъ Черновымъ, другой въ г. Стародубѣ мѣщанина Пономарева. Лѣтъ десять тому назадъ заводъ Черновыхъ отличался обширностью своего устройства и отливкою колоколовъ значительнаго вѣса, которые расходились по всей Россіи. Сверхъ того на немъ приготовлялась разная посуда, отъ самой мелкой до весьма значительныхъ паровыхъ котловъ изъ мѣди и желѣза.

На этомъ заводѣ въ 1851 году приготовлено было колоколовъ, мѣдной посуды и паровыхъ котловъ, на сумму 120,000 рублей серебромъ.

Въ настоящее же время производство завода Черновыхъ значительно уменьшилось; на немъ въ 1860 году сработано было только на 7,600 рублей серебромъ. Что же касается до литейнаго завода въ г. Стародубѣ, то производство его весьма ничтожно. Въ 1860 году на немъ отлито было всего 5 колоколовъ, на сумму 285 рублей серебромъ.

### Гончарное производство.

#### 1) Кирпичные заводы.

Было время, когда черниговскій кирпичъ, по своимъ превосходнымъ качествамъ, могъ назваться образцовымъ, въ чемъ можно убѣдиться изъ древнихъ кирпичныхъ зданій г. Чернигова, каковы: Преображенскій соборъ, архивъ губернскаго правленія и проч.

Въ настоящее же время кирпичныхъ заводовъ, дѣйствующихъ въ видахъ заводской промышленности, въ губерніи весьма немного. По официальнымъ свѣденіямъ кирпичныхъ заводовъ въ губерніи до 276, вырабатываю-

(\*) Кромѣ того при нѣкоторыхъ значительныхъ фабрикахъ и заводахъ губерніи находятся литейныя отдѣленія, какъ напримѣръ, при пшечубумажной фабрикѣ въ Ретикѣ, гдѣ въ 1860 году было отлито чугунныхъ вещей на 500 пудовъ.

щихъ кирпича на 88,000 рублей сер. въ годъ. <sup>(1)</sup>. Всѣ эти заводы приготавливаютъ кирпичъ для внутренняго потребленія.

2) *Горшечные заводы.*

По официальнымъ свѣденіямъ, въ 1860 году, горшечныхъ заводовъ показано въ губерніи 412, выработывающихъ на сумму 8,000 рублей серебромъ.

Сбытъ производится въ южные уѣзды Черниговской и въ Полтавскую губерніи.

Сотня горшковъ продавалось по 1 руб. 50 коп. сер.

3) *Изразцовые или кафельные заводы.*

Этихъ заводовъ въ Черниговской губерніи два: въ м. Ущерпѣ, Суражскаго уѣзда, въ имѣніи графини Заводовской, и въ селѣ Волокитинѣ, Глуховскаго уѣзда, въ имѣніи помѣщика А. М. Миклашевскаго. Оба завода приготавливаютъ ежегодно до 20,000 изразцовъ, на сумму 2,500 рублей серебромъ <sup>(2)</sup>.

4) *Фаянсовый заводъ.*

Заводъ этотъ находится въ д. Ушпвкѣ, Кролевецкаго уѣзда, въ имѣніи помѣщика Савицкаго. Издѣлія состоятъ изъ чайной и столовой посуды, которой въ годъ выработывается до 10,000 штукъ, на 1,180 рублей серебромъ. Глина для издѣлій добывается въ с. Стахорщинѣ, Новгородъ-Сѣверскаго уѣзда, а каолинъ изъ с. Полошекъ, Глуховскаго уѣзда, находящагося въ 70-ти верстахъ отъ д. Ушивки.

5) *Фарфоровая фабрика.*

Заводъ этотъ находится въ с. Волокитинѣ, Глуховскаго уѣзда, и принадлежитъ помѣщику А. М. Миклашевскому, основавшему его въ 1839 г. Вна-

---

<sup>(1)</sup> Цифра эта взята изъ статистическаго отчета, за 1860 годъ.

<sup>(2)</sup> Въ Ущерпѣ бѣлыхъ изразцовъ было приготовлено, въ 1860 году, до 15 тыс. штукъ, цѣною за сотню—12½ рублей серебромъ. Кромѣ того изразцы приготавливались въ с. Шатрицахъ, Новгородъ-Сѣверскаго уѣзда; 100 глазированныхъ изразцовъ стоили 12 рублей, а не глазированныхъ — 6 рублей.

чалъ, при открытіи завода, для работъ были выписаны опытные мастеровые и живописцы по фарфору, и, благодаря этому обстоятельству, техническая сторона дѣла на немъ не уступала первымъ нашимъ заводамъ.

Заводъ выдѣлывалъ не только посуду столовую и чайную, но и вещи довольно крупнаго размѣра, къ числу которыхъ принадлежитъ иконостасъ и паникадила, сдѣланныя владѣльцемъ для церкви с. Волокитина; но несмотря на то, что на сторонѣ Волокитинскаго завода были повидимому всѣ данныя для прочнаго своего положенія и даже водворенія фарфороваго производства въ этой мѣстности, заводъ шель успѣшно не долго. Въ лучшую пору своего существованія, въ 1851 году, сумма производства его доходила до 30,000 рублей серебромъ; спустя же десять лѣтъ, въ 1860 году, всѣхъ издѣлій на немъ приготовлено было только на 5,673 рубля серебромъ. Причина этому, какъ говорятъ, заключается въ томъ, что издѣлія Миклашевскаго, при всѣхъ своихъ достоинствахъ, казались дорогими для небогатыхъ мѣстныхъ покупателей (\*).

#### *Каменоломный заводъ.*

Заводъ этотъ находится близъ с. Кочерги, Глуховскаго уѣзда, въ имѣніи помѣщика А. М. Миклашевскаго, при каменной горѣ, надъ рѣчкою Есманью.

Здѣсь производится добываніе различныхъ мукомольныхъ камней, плитъ, цоколя, каменнаго щебня для фундамента, оградъ и проч., всего до 268 издѣлій, изъ коихъ до 150 мукомольныхъ камней, всего на сумму 6,590 рублей. Производство работъ открылось съ 1840 года. Ломка и вытаскиваніе камня производится лѣтомъ, а обдѣлка въ теченіе всего года. Сбытъ камней производится въ городахъ: Москвѣ, Кіевѣ, Черниговѣ и на мѣстѣ. Тутъ же, около с. Кочергъ, находится другая каменоломня г. Мазуркевича; кромѣ этихъ заводовъ существуетъ еще каменоломня въ хуторѣ Курдюмовскомъ, Глуховскаго уѣзда, принадлежащая купцу Терещенко. На ней ежегодно добывается камня на сумму 5,000 руб. сереб. Въ каменоломняхъ главнымъ образомъ изготовляютъ жернова различныхъ размѣровъ, цѣною отъ 50 до 300 рублей. Достоинство жернововъ, кромѣ величины, зависитъ еще отъ сложенія камня. Одинаковой величины осьмерики цѣнятся отъ 100 до 250 рублей, смотря потому *леденистъ* ли камень или нѣтъ; который леденистѣе, цѣнится дороже. Леденистымъ камнемъ промышленники назы-

---

(\*) Рабочихъ на заводахъ въ 1860 году было 103 человекъ, горновъ 2, станковъ точильныхъ 23, круговъ или поползухъ, работающихъ кошнымъ приводомъ — 2.

ваютъ тотъ, котораго сложеніе представляетъ болѣе кристаллическихъ частицъ (1).

#### IV. Смѣшанное производство.

##### 1) *Механическій заводъ.*

*Деснянскій механическій заводъ* находится при с. Вишенькахъ, Кролевецкаго уѣзда, въ имѣніи княгини Долгоруковой (2). На этомъ заводѣ въ теченіе 1860 года выработано было разныхъ издѣлій, какъ то: паровыхъ и центро-фугальныхъ машинъ, терекъ, костоломокъ и другихъ подѣлокъ для сахарныхъ заводовъ, также подѣлокъ и отливокъ для маслобоенъ и лѣсопильныхъ заведеній для Черниговской и сосѣднихъ губерній, на сумму 28,000 руб. серебромъ. Для подѣлки машинъ, аппаратовъ и разныхъ другихъ вещей, на заводѣ находится паровая машина въ 16 силъ, литейная для чугуна, на 400 пудовъ отливки, литейная для мѣди, 10 токарныхъ станковъ, 2 станка для струганья металлическихъ подѣлокъ, 3 станка для горизонтальныхъ сверлильныхъ, вертикальный станокъ для выточки середины въ издѣльяхъ, 5 винто-нарезательныхъ станковъ, 8 кузнечныхъ горновъ, отражательная печь и проч. Дѣйствіе на заводѣ производится посредствомъ паровой машины. При заводѣ: различныхъ мастеровыхъ 55 и чернорабочихъ 41 человекъ.

##### 2) *Экипажное заведеніе.*

Въ Черниговской губерніи по официальнымъ свѣденіямъ показано только одно экипажное заведеніе въ деревнѣ Пескахъ, Черниговскаго уѣзда, принадлежащее помѣщицѣ Дубровиной. Въ 1860 году заведеніе это, при 14 мастеровыхъ, сработало 22 разнаго рода экипажей, на сумму 4,200 рублей сер. (3). Кромѣ того значительное число экипажей изготовляется въ раскольничьихъ посадахъ, о чемъ и будетъ сказано въ отдѣлѣ ремесленной промышленности.

---

(1) Надобно замѣтить, что жернова Миклашевскаго, представленные въ 1850 году на выставку въ Петербургѣ, были удостоены преміи.

(2) Кромѣ этого завода находится еще механическое чугунно-литейное заведеніе въ посадѣ Клиникахъ, принадлежащее купцу Варфоломѣеву. Въ 1860 году въ официальныхъ отчетахъ онъ не показанъ. Въ 1861 году на немъ было сработано различныхъ издѣлій на сумму 10 тыс. рублей серебромъ, при 20-ти рабочихъ.

(3) Въ 1851 году въ Черниговской губерніи было два экипажныхъ заведенія, одно изъ нихъ въ м. Холмахъ, г. Ярошевицкаго, выпускало экипажей въ продажу на сумму 30 тыс. рублей серебромъ.

### 3) Шостенскій пороховой заводъ.

Въ Малороссіи съ давняго времени существовали частныя пороховыя заводы, которые снабжали порохомъ малороссійское казачье войско, частію же обращали его и въ вольную продажу.

Въ 1738 году русскимъ правительствомъ сдѣлано было распоряженіе объ устройствѣ пороховаго завода при одномъ изъ слободскихъ полковъ, съ тѣмъ, чтобы изготовляемый на немъ порохъ шелъ бы исключительно для потребностей казны, съ строгимъ запрещеніемъ продавать его частнымъ лицамъ (1).

Вслѣдствіе этого повелѣнія, малороссійскою войсковою канцеляріею разрушено было майору Постельникову завести для пороховаго завода мельницу о двухъ поставахъ и объ одной толчеѣ на рѣкѣ Шосткѣ (въ нынѣшней Черниговской губерніи, Глуховскаго уѣзда). Такимъ образомъ было положено основаніе нынѣшнему Шостенскому пороховому заводу, остававшемуся до 1764 года въ полномъ вѣденіи малороссійскаго мѣстнаго правительства.

Съ отмѣною же въ этомъ году званія малороссійскаго гетмана послѣдовалъ указъ сената, объ уничтоженіи пороховыхъ заводовъ въ Малороссіи и о доставленіи на будущее время пороха для войскъ тамъ расположенныхъ и для обывателей изъ Москвы.

Неизвѣстно, былъ-ли по этому указу дѣйствительно уничтоженъ Шостенскій пороховой заводъ; но вѣроятно, что работы на немъ только на время были прекращены, потому что въ 1771 году онъ былъ уже опять въ полномъ дѣйствіи и тогда же поступилъ окончательно въ артиллерійское вѣдомство. Съ этого времени Шостенскій пороховой заводъ начинаетъ постепенно увеличиваться и совершенствоваться (2).

Шостенскій заводъ, особенную важность для пороховаго дѣла имѣетъ по своему мѣстоположенію. Находясь вблизи тѣхъ губерній, въ которыхъ еще сохранился селитряной промыселъ, онъ занимается заготовкою и очищеніемъ селитры, не только нужной для его собственнаго потребленія, но и необходимой для другихъ двухъ заводовъ Россіи; поэтому на Шостенскомъ заводѣ соединены два производства: литрованіе селитры и походѣліе.

---

(1) Смори «Пороховое дѣло въ Россіи», соч. полковн. Де-Витта. 1860 года.

(2) Къ улучшенію завода весьма много способствовалъ бывший его командиръ генералъ Гербель, вступившій въ завѣдыванье заводомъ въ 1834 году. Память о его энергической дѣятельности живо сохраняется и до сихъ поръ на заводѣ.



На Шостенскомъ пороховомъ заводѣ въ обыкновенное время пороха выдѣлывается 20,000 пудовъ, котораго пудъ казнѣ обходился, въ 1860 году, по 6 руб. 73 копѣйки, считая здѣсь только матеріалы, употребленныя на его выдѣлку и заработную плату мастеровымъ; съ присоединеніемъ же расходовъ по содержанию завода, цѣнность его возрастетъ до нижеслѣдующихъ цифръ:

Пудъ пушечнаго пороха . . .	12 руб. 77 коп.
» мушкетнаго крупнаго. . .	13 » 74 »
» винтовочнаго и мушкетнаго мелкаго . . . . .	14 » 71 » (1).

При продажѣ въ частныя руки набавляется отъ 20 до 40% съ пуда, въ пользу экономическаго капитала военнаго министерства. Грязная селитра на заводъ доставляется селитрянными заводчиками изъ губерній: Харьковской, Полтавской, Курской и отчасти Черниговской, отъ 50,000 до 80,000 пудовъ въ годъ (2).

Неочищенная сѣра доставляется на заводъ изъ Одесскаго и Таганрогскаго портовъ. Въ 1860 году на заводъ было выработано:

	Количество издѣлій, пудовъ.	Стоимость производства казнѣ.	Число ра- бочихъ.
Пороха . . . . .	8,230	55,327,90	206
Селитры литрованной . . . . .	40,660	309,829,20 (3)	98
Сѣры очищенной . . . . .	4,531	19,483	26
<b>Итого . . . . .</b>	<b>53,421</b>	<b>384,640,10</b>	<b>330.</b>

Готоваго пороха на заводъ въ 1860 году хранилось 42,391 пудъ.

Пороховыя и селитрянныя работы обыкновенно продолжаются съ 1-го апрѣля по 1-е ноября, а очистка и сортированье сѣры производится въ зимнее время (4).

Шостенскій пороховой заводъ расположенъ по обонмъ берегамъ р.

(1) По таксѣ Высочайше утвержденной въ 1859 году. Такса эта черезъ каждые пять лѣтъ измѣняется.

(2) Цифра эта, впрочемъ, не нормальная и измѣняется смотря по обстоятельствамъ.

(3) Считая за пудъ по 7 рублей 62 копѣйки серебромъ.

(4) Во время крымской кампаніи на заводѣ пороха приготовлено было:

Въ 1854 году . . . . .	40,965 пудовъ.
» 1855 » . . . . .	134,374 »

Для усиленія работъ во время крымской кампаніи на заводѣ возведены были новыя фабричныя строенія, увеличено число рабочихъ, а самыя работы продолжались по 30-е декабря.

Шостки, на совершенно ровной, отчасти болотистой мѣстности. Значительное число каменныхъ зданій, широкія, прямыя и опрятныя улицы, обсаженныя аллеями, чистенькіе домики обывателей и довольно красивая церковь, ставятъ, его по внѣшности однимъ изъ лучшихъ поселеній Черниговской губерніи (1).

Населеніе завода почти исключительно состоитъ изъ военно-служащихъ (2).

Стоимость фабричныхъ строеній съ ихъ механизмами, до 1860 года, простиралась до 1.142,412 руб.

При заводѣ находится школа для солдатскихъ дѣтей. Въ школу эту допускаются дѣти мужескаго пола всѣхъ вообще жителей завода, по ихъ желанію. Въ ней обучаются до 100 мальчиковъ. Обученіемъ завѣдываетъ офицеръ и мастера пороховаго дѣла, окончившіе курсъ въ пиротехнической школѣ.

#### 4) Шостенское капсюльное заведеніе.

Шостенское капсюльное заведеніе занимается приготовленіемъ капсюлей исключительно только для солдатскихъ ружей.

Заведеніе это, устроенное въ 1848 году при участіи бельгійскаго механика Фаллса, лежитъ въ 4-хъ верстахъ къ юго-востоку отъ Шостенскаго пороховаго завода. Оно окружено со всѣхъ сторонъ лѣсомъ и раздѣляется ручьемъ Крупецъ на двѣ части: на сторонѣ болѣе возвышенной устроены всѣ фабричныя зданія, а на другой построены казарменныя зданія, для помѣщенія всѣхъ чиновъ заведенія.

Фабричныя зданія обнесены глубокимъ ровомъ съ палисадомъ и состоятъ изъ красивыхъ и весьма прочныхъ строеній (3).

На устройство Шостенскаго капсюльнаго заведенія употреблено денегъ:

На постройку фабричныхъ зданій . . . 104,771 руб. 22<sup>1</sup>/<sub>4</sub> коп.

На постройку казарменныхъ зданій . . . 124,552 » 46<sup>3</sup>/<sub>4</sub> »

---

(1) Всей земли заводу принадлежатъ 2,890 десятинъ, въ томъ числѣ подъ строеніями 409 и подъ лѣсомъ 2,269 десятинъ. Всѣхъ же зданій, каменныхъ и деревянныхъ, принадлежащихъ собственно заводу — 190; изъ нихъ подъ фабричными помѣщеніями 150, подъ квартирами служащихъ офицеровъ и солдатъ 40, всѣхъ же домовъ 550.

(2) Всѣхъ жителей обонхъ половъ на заводѣ было: офицерскаго званія 237, нижнихъ чиновъ 2,842, отставныхъ 518, вдовъ съ дѣтьми 304, а всего 3,901 душа обонхъ половъ.

(3) Собственно фабричныхъ зданій, каменныхъ и деревянныхъ, 7, а казармъ для помѣщенія служащихъ и проч. 6 (изъ нихъ 5 каменныхъ). Офицеровъ и чиновниковъ 12, нижнихъ чиновъ 205 человекъ.

На выписку изъ Бельгіи машинъ, при- водовъ, аппаратовъ и всего вообще механизма съ нагрѣвательнымъ аппа- ратомъ. . . . .	70,177 руб. 77	коп.
Вознагражденіе механику Фаллису за устройство заведенія и обученіе людей, а также содержаніе сего самаго съ ма- стеровыми и на переѣздъ ихъ . . . . .	19,450	» »
Различныя деревянныя и металлическія принадлежности для мастерскихъ за- веденія. . . . .	12,378	» »
<hr/>		
Всего . . . . .	331,329 руб. 46	коп.

Въ 1860 году на Шостенскомъ капсюльномъ заведеніи изготовлено бы-  
ло 50 милліоновъ капсюлей, на сумму 103,485 рублей серебра.

Такъ какъ всѣ работы, какъ на Шостенскомъ пороховомъ заводѣ, такъ  
и на капсюльномъ заведеніи, производятся преимущественно нижними чи-  
нами, то заведенія эти, не смотря на значительное производство, почти  
не имѣютъ никакого вліянія на благосостояніе окрестныхъ жителей.

## В) РЕМЕСЛЕННАЯ ПРОМЫШЛЕННОСТЬ.

Ремесленная промышленность въ Черниговской губерніи находится въ  
самомъ незавидномъ состояніи. Различныя промыслы и ремесла здѣсь раз-  
виты до того слабо, что вліяніе ихъ на благосостояніе жителей почти не-  
замѣтно. Сколько нибудь порядочныхъ мастеровыхъ, каковы плотники,  
портные, сапожники, кузнецы и другіе, трудно найдти не только въ селе-  
ніяхъ, но и нерѣдко въ городахъ, и потому многія постройки, землекопныя  
и другія работы нерѣдко производятся здѣсь рабочими, приходящими сюда  
изъ великорусскихъ губерній.

Причину такого положенія ремесленной промышленности, главнымъ об-  
разомъ, слѣдуетъ искать въ томъ, что до сихъ поръ крестьянство, зам-  
кнутое въ земледѣльческомъ состояніи, всю свою дѣятельность сосредото-  
чивало на добываніи сырыхъ произведеній, и при общей бѣдности и не  
загнѣливости нуждъ, а слѣдовательно и отсутствіи вѣрнаго сбыта и спроса  
на предметы ремесленныхъ издѣлій, не находило для себя выгоднымъ за-  
ниматься какими бы то ни было ремеслами.

Весьма многіе помѣщики, до крестьянской реформы, обыкновенно отда-  
вали своихъ крестьянъ въ Москву, Петербургъ и въ другіе ооальшіе города

для обученія различнымъ мастерствамъ и потому дворяне, самые зажиточные люди въ губерніи, рѣдко нуждались въ городскихъ ремесленникахъ, отчего, при незначительности здѣшнихъ городовъ, ремесленная промышленность и въ нихъ не могла получить болѣе обширнаго развитія, гдѣ она и находится почти исключительно въ рукахъ самыхъ бѣдныхъ свресевъ, вообще говоря, плохо знающихъ свое дѣло (1).

Здѣшніе же фабрики и заводы, при недавнемъ существованіи въ краѣ и при незначительномъ своемъ развитіи, пока еще не могли представлять выгоднаго источника для различныхъ заработковъ.

Болѣе замѣтнаго развитія ремесленная промышленность успѣла достигнуть въ раскольничьихъ посадахъ. Ежегодно, съ ранней весны жители посадовъ пѣлыми артелями, человекъ по 100 и болѣе, каменщиковъ, плотниковъ и землекоповъ (грабарей) отправляются въ Кіевъ, Варшаву и другіе города на заработки и, возвращаясь на зиму домой, каждый мастеровой приноситъ по крайней мѣрѣ по 100 рублей серебромъ. Заработки же хозяевъ артелей и занимающихся подрядами бываютъ гораздо значительнѣе. Всѣ болѣе или менѣе капитальныя постройки, какъ въ Черниговской, такъ и въ сосѣднихъ съ нею губерніяхъ, производятся также здѣшними слобожанами-раскольниками. Лучшими каменщиками и штукатурами считаются жители посадовъ Митьковки и Злынки, гдѣ этими мастерствами занимается почти все мужское населеніе посадовъ (2).

Хорошіе садоводы и огородники находятся во многихъ посадахъ; лѣтомъ ими арендуется значительное число помѣщичьихъ садовъ, изъ коихъ собранные фрукты раскольники-слобожане отправляютъ зимою въ Кіевъ и Москву для продажи (3). Жители нѣкоторыхъ посадовъ, особенно Чуровичей, имѣя у себя значительное пчеловодство, нерѣдко нанимаются въ пчеловоды на помѣщичьи пасѣки (4).

Значительное большинство жителей посадовъ Шеломовъ, Лужковъ, Тимошкина перевоза и другихъ, промышленяетъ разноской и продажей мелкихъ красныхъ товаровъ (коробейники) и скупомъ щетины, мѣховъ, воску и проч., въ своей и въ сосѣднихъ губерніяхъ (5). Въ слободѣ Радулъ

---

(1) О состояніи ремесленной промышленности въ городахъ Черниговской губерніи можно до нѣкоторой степени судить изъ *таблицы № 4, о ремесленникахъ въ городахъ, за 1860 годъ*, приложенной въ концѣ книги.

(2) По официальнымъ свѣдѣніямъ ихъ считается: въ Митьковкѣ—600, въ Злынкѣ—500 и въ Добрянкѣ—50 человекъ.

(3) Садоводы преимущественно находятся въ г. Новозыбовѣ и въ пос. Клинцахъ.

(4) См. стр. 248.

(5) Въ Шеломѣхъ коробейниковъ считается до 850 человекъ, а въ Лужкахъ до 800 человекъ. Болѣе подробно о коробейникахъ см. «Отхожіе работники».

значительно развито бурлачество и судостроение (1). Немалое число раскольников г. Новозыбова и посадовъ: Клинцы, Климова, Добрянки, Тимошкина перевоза, Елюнки, Лужковъ и Воронки, промышленяеть вынасомъ и сгономъ рогатаго скота въ Москву и Петербургъ.

Остающіеся дома старики, преимущественно же жители г. Новозыбова и посадовъ Ардона, Климова и Злынки приготавлиють въ значительномъ числѣ русскія телѣги (биндюги, казанки), сани, а также разные экипажи (2).

Хорошіе кузнецы находятся почти въ каждомъ посадѣ. Женское населеніе здѣшнихъ посадовъ занимается пряжей льна и тканьемъ изъ него, но поламъ етъ бумагой, довольно хорошаго холста (3).

Наконецъ, возвратившіеся изъ заработковъ къ зимѣ домой раскольники-слабожане промышленяють трепаньемъ и увязываньемъ пеньки, барышнячаютъ лошадьми, ходять въ зимній извозъ и проч. (4). Словомъ слабожане-раскольники не упускають ничего изъ виду, чтобы промыслить себѣ лишнюю копѣйку и улучшить свое благосостояніе, чего они вполнѣ успѣли достигнуть. Но своей зажиточности и довольству посады ихъ стоятъ несравненно выше не только здѣшнихъ деревень, но и большинства городовъ Черниговской губерціи, болышею частію населенныхъ бѣдными и праздыми мѣщанами.

Наибольшее число ремеслъ сосредоточено въ посадѣ Клинцахъ, гдѣ находится до 123 различныхъ ремесленныхъ заведеній, вырабатывающихъ въ годъ разныхъ издѣлій на сумму 80 тыс. рублей серебромъ, какъ это можно видѣть изъ таблицы № 5, помѣщенной въ концѣ книги (5).

Не слѣдуетъ забывать, однако, что успѣшному своему развитію реме-

---

(1) Всего до 900 человекъ. Собственно судовладѣльцевъ только 30, у коихъ до 70 судовъ, остальные же простые работники—бурлаки.

(2) По частнымъ свѣдѣніямъ мастеровые сказанныхъ посадовъ ежегодно выпускають въ продажу телѣгъ, саней, экипажей, болѣе чѣмъ на 130 тыс. рублей серебромъ.

(3) Слѣдуетъ замѣтить, что все вообще издѣлія, выходящія изъ рукъ слабожань-раскольниковъ отличаея чистотою отдѣлки, не всегда могутъ похвалиться прочностью и добросовѣстностью работы.

(4) Круглый годъ извозомъ въ слободахъ занимаются рѣдко, въ этомъ отношеніи можно указать на одинъ только посадъ Лужки, гдѣ по официальнымъ свѣдѣніямъ до 13-ти хозяевъ занимаются этимъ промысломъ. Большинство же изъ извоза извлекаеть пользу слѣдующимъ образомъ: обыкновенно артели каменщиковъ и др. отхожихъ рабочихъ, искинувъ лошадей, телѣги и сбрую отправляются на нихъ, нерѣдко съ кладью, въ Варшаву и другіе города, гдѣ и стараются все это продать. См. «Торговля пенькою».

(5) Смотри таблицу № 5, о ремеслахъ и промыслахъ въ и. Клинцахъ.

сленная промышленность въ посадахъ, независимо отъ дѣятельнаго и пріимчиваго духа раскольниковъ, много обязана также и тому обстоятельству, что жители ихъ, играя весьма важную роль во время гоненій на расколъ, пользовались отъ московскихъ капиталистовъ - раскольниковъ не только широкимъ кредитомъ, но и нерѣдко значительными денежными вспомошествованіями.

Болѣ замѣчательныя промыслы остальныхъ жителей Черниговской губерніи можно подраздѣлить на слѣдующіе виды: 1) лѣсной, 2) ремесленной и 3) чумачество и извозъ.

I. *Лѣсная промышленность* преобладаетъ въ Задесенской части губерніи, преимущественно въ Сосницкомъ, Суражскомъ и Остерскомъ уѣздахъ, и отчасти въ Городнянскомъ, Новозыбковскомъ, Кролевецкомъ и Глуховскомъ уѣздахъ (1). Нами было уже сказано выше, что около  $\frac{1}{4}$  части всего пространства Черниговской губерніи покрыто лѣсами и кустарниками и что въ общей сложности на каждого изъ жителей приходится около  $\frac{1}{2}$  десятины лѣсныхъ зарослей (2). Такое однакожъ видимое лѣсное богатство на самомъ дѣлѣ, при отсутствіи сплавныхъ рѣкъ и неравномѣрности распределенія лѣсовъ на площади губерніи, не доставляетъ особенныхъ выгодъ здѣшнимъ жителямъ, коихъ лѣсная промышленность въ губерніи ограничивается: а) гонкой смолы, б) сидкой дегтя, в) судостроеніемъ, г) выдѣлкой деревянныхъ издѣлій и д) продажей строеваго и дровянаго лѣса, преимущественно на мѣстные фабрики и заводы.

а) *Гонкой смолы* занимаются въ сосновыхъ лѣсахъ, добывая ее изъ старыхъ пней, въ выкопанной конусообразной ямѣ, называемой *майданомъ*. Наибольшее количество смолы добывается на майданахъ въ казенныхъ лѣсахъ, на коихъ ежегодно выкуривается до 15-ти тыс. ведеръ. Смолокуреніемъ въ особенности занимаются государственные крестьяне Моровской волости и сс. Лѣтки и Рожновки, Остерскаго уѣзда. Кромѣ того, значительное количество смолы добывается и на нѣкоторыхъ частныхъ майданахъ, какъ напримѣръ, въ с. Ущербѣ, Суражскаго уѣзда, гдѣ добычу ея полагаютъ до 5-ти тыс. ведеръ въ годъ.

б) *Сидка дегтя*. По незначительному числу березовыхъ лѣсовъ въ губерніи добываніе въ ней дегтя производится въ весьма незначительномъ количествѣ. Этимъ промысломъ почти исключительно занимаются жители м. Се-

---

(1) По словамъ г. Терещенко, занимающагося лѣсной торговлей, изъ одного Глуховскаго уѣзда отправляется въ Полтавскую и Харьковскую губерніи, досокъ, клевокъ и брусковъ (бревень) ежегодно на сумму 25 тыс. руб. сер.

(2) Смотри страницы 7 и 203.

ТАБЛИЦА № 4.

(Къ стр. 368).

О ремесленникахъ въ городахъ за 1860 годъ (\*).

Наименованіе ремесла.	Губернскій городъ Черниговъ.			Заштатный городъ Березна.			Уѣздный городъ Борзна.			Уѣздный городъ Глуховъ.			Уѣздный городъ Городня.			Уѣздный городъ Козелецъ.			Уѣздный городъ Копотловъ.			Уѣздный городъ Кролевецъ.			Заштатный городъ Корюкъ.			Уѣздный городъ Мглинь.			Уѣздный городъ Новгородъ-Сѣверскъ.		
	Мастеровъ.	Рабочихъ.	Учениковъ.	Мастеровъ.	Рабочихъ.	Учениковъ.	Мастеровъ.	Рабочихъ.	Учениковъ.	Мастеровъ.	Рабочихъ.	Учениковъ.	Мастеровъ.	Рабочихъ.	Учениковъ.	Мастеровъ.	Рабочихъ.	Учениковъ.	Мастеровъ.	Рабочихъ.	Учениковъ.	Мастеровъ.	Рабочихъ.	Учениковъ.	Мас.	Раб.	Учен.	Мас.	Раб.	Учен.	Мас.	Раб.	Учен.
<b>I) Ремесленники, приготовляющіе предметы пища:</b>																																	
Хлѣбники . . . . .	3	6	2	12	5	4	12	9	17	20	—	—	17	—	—	—	—	—	12	—	—	10	5	4	5	—	—	5	—	—	1	1	1
Булочники . . . . .	13	19	2	16	6	6	30	12	15	17	6	—	20	—	—	6	—	—	28	—	—	24	9	—	10	5	—	5	—	—	2	5	6
Мясники (рѣзники) . . . . .	9	12	—	23	7	6	14	22	14	21	—	—	4	1	—	14	—	—	17	—	—	22	—	—	27	8	—	11	7	—	20	—	—
Кондитеры . . . . .	5	4	—	—	—	—	—	—	—	1	—	—	—	—	—	—	—	—	—	—	—	—	—	—	—	—	—	—	—	—	—	—	—
Рыболовы . . . . .	5	4	—	—	—	—	8	3	2	—	—	—	—	—	—	2	—	—	5	—	—	—	—	—	8	6	—	—	—	—	13	—	—
<b>II) Приготовляющіе предметы одежды:</b>																																	
Портные . . . . .	37	53	79	10	5	6	60	47	43	56	113	83	17	30	8	17	10	14	24	57	21	37	18	17	38	30	18	9	18	4	15	20	25
Сапожники и башмачники . . . . .	24	34	47	62	33	35	85	50	26	135	137	128	4	5	3	38	12	15	23	35	24	61	20	16	74	59	36	12	19	11	15	25	15
Модистки . . . . .	2	6	5	—	—	—	3	7	4	1	—	—	—	—	—	1	—	—	—	—	—	1	2	1	—	—	—	—	—	—	—	—	—
Шляпники . . . . .	—	—	—	—	—	—	—	—	—	—	—	—	—	—	—	—	—	—	—	—	—	—	—	—	—	—	—	—	—	—	—	—	—
Перчаточники . . . . .	3	8	—	—	—	—	—	—	—	—	—	—	—	—	—	—	—	—	—	—	—	—	—	—	—	—	—	—	—	—	—	—	—
Красильщики . . . . .	4	—	8	4	2	2	—	—	—	5	—	7	1	2	—	2	—	—	—	—	—	2	—	—	—	—	—	—	—	—	—	—	—
Шапочники . . . . .	10	4	8	2	2	2	9	10	9	7	13	8	2	3	—	6	1	—	11	15	14	7	3	5	3	2	2	1	2	1	—	—	—
<b>III) Изготовляющіе предметы домашняго хозяйства:</b>																																	
Печники . . . . .	11	17	26	5	4	2	7	9	8	9	13	10	2	—	—	5	6	—	18	—	4	10	—	—	18	7	5	4	4	5	3	—	—
Столяры . . . . .	10	30	44	6	6	4	9	9	12	33	27	36	3	—	—	12	9	5	2	8	5	12	6	9	4	10	2	2	2	3	2	4	4
Мѣдники . . . . .	10	5	10	—	—	—	4	—	3	3	—	5	1	2	—	3	—	—	7	5	—	4	—	—	—	—	—	2	—	—	—	—	—
Шорники . . . . .	1	—	—	—	—	—	3	5	4	—	—	—	—	—	—	—	—	—	—	—	—	2	—	—	—	—	—	—	—	—	—	—	—
Каретники . . . . .	4	11	22	—	—	—	1	2	1	2	18	—	—	—	—	—	—	—	1	4	2	4	1	2	—	—	—	—	—	—	—	—	—
Каменьщики . . . . .	—	—	—	—	—	—	—	—	—	23	20	12	1	—	—	—	—	—	—	—	—	2	—	—	—	—	—	—	—	—	—	—	—
Ткачи . . . . .	—	—	—	—	—	—	—	—	—	—	—	—	—	—	—	—	—	—	15	7	10	17	44	102	18	5	7	1	1	—	—	—	—
<b>IV) Прочіе ремесленники и промышленники, не подходящіе къ первымъ тремъ разрядамъ:</b>																																	
Извозчики . . . . .	21	9	—	—	—	—	—	—	—	10	12	—	—	—	—	—	—	—	3	3	—	—	—	—	5	6	—	1	—	—	15	15	—
Ковалы . . . . .	3	—	2	—	—	—	—	—	—	1	—	—	1	—	—	1	—	—	2	—	—	2	—	—	—	—	—	—	—	—	2	—	1
Часовщики . . . . .	7	3	6	1	—	—	3	2	—	10	—	20	2	—	—	1	—	—	3	4	2	3	—	1	—	—	—	2	1	—	2	—	1
Переплетчики . . . . .	21	—	11	1	—	—	2	5	3	7	5	3	1	—	—	2	—	—	3	—	—	2	—	—	—	—	—	3	1	—	2	—	2
Живописцы . . . . .	7	—	5	1	—	—	4	2	3	1	—	—	1	—	—	1	—	—	—	—	—	9	2	4	6	7	—	—	—	—	2	—	2
<b>Итого . . . . .</b>	<b>224</b>	<b>244</b>	<b>309</b>	<b>211</b>	<b>88</b>	<b>79</b>	<b>310</b>	<b>249</b>	<b>212</b>	<b>403</b>	<b>416</b>	<b>338</b>	<b>86</b>	<b>46</b>	<b>18</b>	<b>130</b>	<b>49</b>	<b>35</b>	<b>198</b>	<b>183</b>	<b>103</b>	<b>405</b>	<b>120</b>	<b>168</b>	<b>268</b>	<b>205</b>	<b>92</b>	<b>69</b>	<b>64</b>	<b>36</b>	<b>103</b>	<b>75</b>	<b>59</b>

(\*) Отчетъ губернскаго статистическаго комитета, таб. XII.

I) Ремесленники, приготовляющие предметы пищи:

Хлебники . . . . .	22	44	—	—	—	—	10	19	12	7	5	—	—	—	—	22	11	4	7	16	—	—	—	—	165	121	44
Булочники . . . . .	26	52	—	—	—	—	1	—	—	3	6	—	—	—	—	13	4	—	11	5	—	—	—	—	228	130	29
Мясники (рѣзники) . . . . .	32	99	—	—	—	—	35	45	16	8	8	7	13	9	—	14	16	—	18	7	—	2	—	—	324 (*)	241	43
Кондитеры . . . . .	—	—	—	—	—	—	2	5	2	—	—	—	—	—	—	1	1	—	—	—	—	—	—	—	9	10	2
Рыболовы . . . . .	—	—	—	1	—	—	—	—	—	11	24	13	6	—	—	13	—	—	22	8	—	—	—	—	94	45	17

II) Приготовляющие предметы одежды:

Портные . . . . .	60	84	26	4	2	1	46	198	209	22	24	26	41	13	7	99	62	27	124	26	67	3	—	4	719	800	685
Сапожники и башмачники . . . . .	95	225	140	3	—	—	101	180	94	25	28	19	19	10	5	86	39	19	92	22	18	2	—	4	956	933	655
Модистки . . . . .	—	—	—	—	—	—	3	28	18	—	—	—	—	—	—	1	—	—	—	—	—	—	—	—	12	43	28
Шляпники . . . . .	—	—	—	—	—	—	42	36	25	—	—	—	—	—	—	—	—	—	—	—	—	—	—	—	42	36	25
Перчаточники . . . . .	—	—	—	—	—	—	1	1	2	—	—	—	—	—	—	—	—	—	—	—	—	—	—	—	4	9	2
Красильщики . . . . .	14	28	5	—	—	—	5	2	3	—	—	—	2	—	—	2	1	—	4	3	—	—	—	—	45	48	25
Шапочники . . . . .	2	4	2	—	—	—	4	—	4	1	1	—	2	3	2	14	7	1	2	2	—	2	—	—	85	72	53

III) Изготавливающие предметы домашнего обихода:

Печники . . . . .	18	43	12	2	—	—	52	30	15	4	3	1	4	3	—	16	6	1	4	3	—	—	—	—	192	148	89
-------------------	----	----	----	---	---	---	----	----	----	---	---	---	---	---	---	----	---	---	---	---	---	---	---	---	-----	-----	----

Шорники . . . . .	22	39	7	—	—	—	4	9	6	—	—	—	—	—	—	4	2	—	2	—	—	—	—	—	40	51	17
Каретники . . . . .	1	3	—	—	—	—	2	25	—	—	—	—	—	—	—	6	3	2	—	—	—	—	—	—	21	67	29
Каменьщики . . . . .	20	40	3	—	—	—	8	14	4	—	—	—	—	—	—	—	—	—	—	—	—	—	—	—	54	74	19
Кузнецы . . . . .	68	147	15	—	—	—	85	90	77	9	12	6	7	7	2	19	7	3	32	20	29	—	—	—	399	488	269
Слесари . . . . .	—	—	—	—	—	—	6	12	2	—	—	—	3	—	—	5	4	1	3	2	1	—	—	—	33	36	24
Ткачи . . . . .	10	25	5	—	—	—	40	—	22	—	—	—	8	—	—	—	—	—	8	4	3	—	—	—	367	367	180

IV) Прочие ремесленники и промышленники, не входящие в первый разряд:

Извозчики . . . . .	9	28	—	16	—	—	20	—	—	9	7	—	—	—	—	38	2	—	20	5	—	—	—	—	168	87	—
Кововалы . . . . .	3	—	—	—	—	—	2	2	—	—	—	—	—	—	—	—	—	—	—	—	—	—	—	—	16	2	3
Часовщики . . . . .	2	3	—	—	—	—	6	—	1	—	—	—	1	1	—	15	6	1	1	—	—	—	—	—	59	20	32
Переплетчики . . . . .	2	3	1	—	—	—	2	—	2	1	—	—	2	1	—	2	—	—	2	—	—	—	—	—	55	15	22
Иконописцы . . . . .	1	1	—	—	—	—	1	2	2	—	—	—	2	—	—	39	20	12	17	9	19	—	—	—	92	43	47
Мастера золотых и серебряных дел . . . . .	14	27	9	—	—	—	1	1	1	—	—	—	1	—	—	—	—	—	—	—	—	—	—	—	45	55	37

(\*) Наибольшее число рогатого скота убивается в г. Новозыбкове: ежегодно отъ 3,000 до 5,000 головъ. Все почти получаемое мясо обращается въ солонину и отправляется на продажу въ Калужскую и другія губернии. Овецъ въ Новозыбковѣ въ годъ убивается до 15,000, а въ г. Березнѣ до 10,000 головъ.



О ремеслахъ и промыслахъ въ посадѣ Клинцахъ.

				На кзгую							
Ремесла:											
Столярное . . . . .	9	Насмныхъ 10, изъ семейства хо-	Изъ семейства хозяевъ безъ платы, а насмнымъ на ихъ продовольствіи отъ 102 до 144	Сухое ясенное, ольховое, сосновое и еловое дерево . . . . . Лакъ спиртовый . . . . .	500 » 50 »	—	Возъ дерева отъ 60 коп. до 1 р. 25 к. фунтъ, лаку: спиртоваго 60 к., ма-	Молотовъ, щипцовъ, винтовъ и другихъ принадлежностей . . . Пилъ испанскихъ 9 . . . . . Подручныхъ 9 . . . . . Топоровъ 9 . . . . .	500 » 63 » 6 » 75 к. 9 »	Диванъ . . . . . Шкафъ со стеклами . . . . . Ложка стальной . . . . .	отъ 15 до 20 руб. отъ 10 до 30 руб. отъ 15 до 25 руб.
			до 100 руб.				ду доставляютъ жезлово отъ 2 до 2 р. 50 коп., смолы пудъ 75 коп.	Свердловъ лопатевъ 3 . . . . . Дологъ 15 . . . . . Молотовъ 10 фунтовыхъ 3 . . . . . Струговъ 9 . . . . . Рѣзновъ разныхъ на . . . . .	3 » — » 3 » — » 3 » — » 6 » 75 » 2 » 25 »		
				Пакли . . . . . Пряжа . . . . . Коверь . . . . . Мѣдь . . . . .	15 » 5 » 25 » 3 »		русной фунтъ 1 р., холста аршинъ 7 к., пряжи фунтъ отъ 15 до 20 коп., пакли пудъ отъ 80 коп. до 1 р., ковра арш. отъ 30 к. до 1 р., мѣдная розетка отъ 2 до 3 к., сажъ фунтъ 10 к., канопля-	Ножней 2 . . . . . Кашей 2 . . . . . Ножей 2 . . . . . Черепяныхъ плоскокъ 20 . . . . .	1 » — » — » 60 » — » 50 » — » 20 »		
Шорницкое . . . . .	1	2	Изъ семейства хозяина безъ платы.	Смола варъ . . . . .	10 »	—	Дерево отъ 60 коп. до 1 р. 25 коп. возъ, смола фунтъ 7 коп.	Пила подручная 1 . . . . . Поперечная 1 . . . . . Буравцовъ 2 . . . . . Струговъ 2 . . . . . Лопатовъ . . . . . Молотъ въ 10 ф. 1 . . . . . Молотъ въ 5 ф. 1 . . . . . Дологъ 2 . . . . . Топоръ 1 . . . . .	1 » — » 3 » — » 2 » — » 1 » 30 » 1 » — » 1 » — » — » 50 » — » 40 » 1 » — »	Станъ колесъ . . . . .	отъ 3 до 5 руб.
				Сырыя кожи, лютковыя и бараны . . . . .	100 »	Сырыя кожи		Деревянныхъ досокъ (кран-ницъ) 450 . . . . . Колодокъ косыхъ 1,000 паръ Колодокъ прямыхъ 500 . . . . . Крючьевъ вытяти. 100 паръ Круглыхъ правильевъ 100 ш. Ножей 22 . . . . . Иголокъ 2,200 . . . . . Утюговъ чугунныхъ 22 . . . . .	45 » — » 450 » — » 75 » — » 50 » — » 75 » — » 11 » — » 4 » 40 » 11 » — »	Всего же выработывается въ годъ на цѣною: За тулупъ . . . . . » сюртукъ . . . . . » брюки . . . . . » желѣтъ . . . . .	50,000 руб. отъ 2 до 4 руб. отъ 2 до 3 руб. отъ 6 ( ) к. до 1 р. 20 к. отъ 50 к. до 1 руб.

2) Пайномъ садовъ и огородовъ въ разныхъ мѣстахъ занимаются до 100 домохозяевъ, а всѣ остальные жители занимаются торговлею и работами на фабрикахъ.



міоновки, Новозыбковского уѣзда, для чего они нерѣдко нанимають лѣса не только въ своей, но и въ сосѣднихъ губерніяхъ. Въ казенныхъ лѣсахъ Черниговской губерніи ежегодную добычу дегтя предполагають до 1,000 ведеръ. Все же количество дегтя и смолы добываемыхъ въ цѣлой губерніи, полагають по крайней мѣрѣ до 35-ти тыс. пудовъ. Въ 1862 году пудъ смолы стоилъ 1 руб. сер., а ведро отъ 70-ти до 80-ти коп., четверть угля 50 коп., пудъ же чистаго дегтя продавался отъ 1 руб. 75-ти коп. до 2-хъ руб., а ведро по 1 руб. 50 коп. (1). Смолы и деготь скупаются промышленниками на мѣстныхъ базарахъ и транспортомъ отправляется въ Полтавскую и Екатеринославскую губерніи (2).

в) *Судостроеніемъ* въ губерніи занимаются въ весьма ограниченномъ размѣрѣ. Нѣсколько десятковъ барокъ и берлинъ ежегодно строятся преимущественно въ м. Любечѣ, г. Новгородъ-Сѣверскѣ и въ слободѣ Радужь (3). На постройку берлинъ идетъ лѣсъ длиною въ 7 сажень, толщиною въ отрубѣ отъ 5-ти до 6-ти вершковъ. Верхняя крыша дѣлается изъ шелевокъ, бока и днище связываются кокорами; на нихъ настилаются доски и помѣщается кладь. За лѣсной матеріалъ на постройку берлины платится отъ 300 до 350-ти руб. сер., а готовая берлина, смотря по величинѣ, стоитъ отъ 600, 800 и до 1,500 руб. сер. съ оснасткою.

г) *Выдѣлка деревянной посуды и прочихъ издѣлій.* Этого рода издѣлія преимущественно изготовляютъ въ Перелюбской волости, Сосницкаго уѣзда, Поповогорской волости, Суражскаго уѣзда, и Остерскаго уѣзда въ сс. Ошиткахъ, Бондаряхъ, Сукачахъ, Чернинѣ и Новоселкахъ.

Здѣшніе крестьяне выдѣлываютъ ободья, полозья, дуги, оглобли, оси, ступицы, колеса, телѣги и сани, а также бочки, кадки различныхъ размѣровъ, ведра, деревянную посуду, улы, лапти и циновки. На бочарныя издѣлія идетъ, большею частію, дубовый и осиновой лѣсъ. Кромѣ того занимаются распилою лѣса на доски, тесь (*шелевки*) и дорь (*орань*).

Промышленники, занимающіеся выдѣлкою вышеозначенныхъ лѣсныхъ издѣлій, приобрѣтають матеріалъ частію покупкою, частію же самовольной порубкою въ казенныхъ и частныхъ лѣсахъ.

---

(1) Въ 1857 году ведро смолы стоило 50 и 55 копѣекъ, а ведро дегтя 80 копѣекъ серебромъ. Въ послѣднее время помѣщики дозволили въ своихъ лѣсахъ выкапывать старые сосновые корни, оттого смола стала продаваться дешевле, отъ 60-ти до 70-ти копѣекъ за пудъ.

(2) Въ послѣднее время въ нѣкоторыхъ экономіяхъ помѣщиковъ сдѣланы были попытки заводской обработки смолы и дегтя, какъ на примѣръ у князя Кейкуатова, въ Черниговскомъ уѣздѣ, и у г. Горленко, въ Сосницкомъ уѣздѣ.

(3) Берлиной называются эти суда оттого, что первое изъ нихъ было заказано въ г. Берлинѣ, княземъ Паскевичемъ для своего имѣнія въ г. Гомелѣ.

Издѣлія эти развозятся внутри губерніи для продажи на ярмаркахъ и базарахъ, а также отираваются въ ближайшіе города и селенія Полтавской губерніи. Случается, что чумаки нерѣдко отвозятъ ихъ въ Новороссійскій край и землю Войска Донскаго. Всѣ эти издѣлія весьма простой работы (\*).

д) *Продажа строеваго и дровянаго лѣса* преимущественно сосредоточена внутри самой губерніи, отпускъ же его за ея предѣлы довольно ограниченъ.

Главнѣйшимъ образомъ сплавъ строеваго лѣса и дровъ производится изъ Остерскаго уѣзда, по рр. Деснѣ и Днѣпру въ г. Кіевъ. Плата рабочимъ за вырубку, вывозку и сплавъ дровъ до г. Кіева, въ Остерскомъ уѣздѣ, зависитъ отъ разстоянія мѣстъ рубки отъ берега и пристани. Такъ, напримѣръ, въ с. Сорокошичахъ, Сивкахъ, Глыбовѣ лѣсопромышленники платятъ за вырубку и доставку къ берегу съ каждаго куб. сажени по 2 руб. сер.; за сплавъ въ г. Кіевъ по 1 руб., сверхъ того продовольствіе 4-хъ рабо-

(\*) *С. Тихановичи*, Сосницкаго уѣзда, считается центромъ производства разнаго рода деревянной посуды. Чумаки, прѣзжающіе сюда изъ Полтавской губерніи съ овсомъ и солью, вымѣниваютъ на нихъ, какъ говорятъ, ежегодно до 1,000 возовъ различной деревянной посуды.

*Бондарствомъ и деревянной посудой* занимаются преимущественно Сосницкаго уѣзда, въ сс. Тихановичахъ, Перелюбѣ, Шпикѣ, Будѣ, Охрамѣвичахъ, Наумовкѣ, Радомкѣ и Козилковѣ.

*Колесники*, лучшіе, Сосницкаго уѣзда, въ сс. Хлопяникахъ, Радомкѣ, Савинкахъ, Тельномъ, Новгородъ-Сѣверскаго уѣзда, въ Юриновкѣ, Глуховскаго уѣзда, въ Орловкѣ.

*Дужники*: Сосницкаго уѣзда въ с. Спасское; Кролевецкаго уѣзда, въ сс. Савинкахъ, Оболонье, Городище и Будище. Дуги здѣсь приготовляются изъ молодаго вербняка или верболоза. Для этого берутъ колья верболоза въ  $1\frac{1}{2}$  вершка толщиною и  $1\frac{1}{2}$  сажени длиною и сажаютъ ихъ на низкихъ мѣстахъ, по одному на каждую квадратную сажень. Черезъ 4 года на  $\frac{1}{4}$  десятины получаютъ такимъ образомъ до 600 деревьевъ. Если изъ этого числа исключить  $\frac{1}{6}$  браку, то все же остается до 500 деревьевъ годныхъ на дуги, продающихся отъ 25-ти до 35-ти копѣекъ серебромъ за каждую. По этому расчету  $\frac{1}{4}$  десятины въ 4 года, или одна десятина въ годъ, засаженная верболозомъ, можетъ дать дохода отъ 125 до 175 рублей серебромъ.

*Пильщики* довольно много, Сосницкаго уѣзда, въ с. Чернотичахъ, Слободкѣ, Макошинѣ, Бутовкѣ.

*Сани и возы* для продажи изготавливаются Сосницкаго уѣзда, въ с. Карюковкѣ, Погорьльцахъ, Савинкахъ, Хлопянки и Новгородъ-Сѣверскаго—въ Юриновкѣ. Одинъ рабочій сани можетъ сдѣлать въ 3 дня.

*Лыжами и лубками* промышленляютъ жители Сосницкаго уѣзда, сс. Турецъ, Охрамѣвичи и Буда.

Уголь на продажу вывозится жителями, Сосницкаго уѣзда, сс. Жукли, Авдѣвки, Козилковки, Лементаровки.

*Бревна, колоды и доски* возятся на продажу жителями Сосницкаго уѣзда, сс. Шабатасовки, Авдѣвки, Лузиковъ, Чернотычъ и Вербы.

*Золотъ* торгуютъ жители зашт. г. Коропа и м. Новыхъ-Млиновъ. Оконныя рамы изготавливаются въ с. Орликовкѣ, а решета въ с. Тополевкѣ, Сосницкаго уѣзда.

*Молотилки* изготавливаются въ с. Авдѣвкѣ, Сосницкаго уѣзда.

чихъ, отправляющихся съ плотомъ въ 24 куб. саж. лѣсопромышленникамъ обходится отъ 6-ти до 7-ми рублей. Такимъ образомъ куб. саж. дровъ обходится лѣсопромышленнику до 5-ти руб. сер. Въ прочихъ селеніяхъ при р. Днѣпрѣ, рубка и вывозка дровъ стоитъ нѣсколько дешевле; но чѣмъ ближе къ г. Кіеву, тѣмъ цѣны на работы возвышаются и за одну вырубку каждой куб. саж. платится иногда по 1 руб. 50-ти коп. сер.

Сплавъ дровъ производится въ рамкахъ, вмѣщающихъ въ одномъ плоту отъ 18-ти до 24-хъ куб. саж. Плоты, связанные между собою прутникомъ, съ двумя веслами, безъ якорей, отправляются въ г. Кіевъ при 4-хъ, а иногда и менѣе рабочихъ. При такомъ незатѣйливомъ способѣ сплавки деревянные плоты часто сбиваются вѣтромъ на мель, разбиваются о берега, заносятся въ разливы и нерѣдко попадаютъ на стояція близъ г. Кіева якорныя суда, отчего случается, что промышленники не доставляютъ въ Кіевъ и половины сплавленныхъ ими дровъ (1). Сплавъ лѣса и дровъ кромѣ того производится по рр. Сожѣ, Инутѣ и Бесѣдѣ, но по послѣднимъ двумъ рѣкамъ, по причинѣ устроенныхъ на нихъ во многихъ мѣстахъ плотинъ, сплавъ лѣса затруднителенъ.

Торговля лѣсомъ и дровами внутри Черниговской губерніи производится въ довольно обширныхъ размѣрахъ, на что въ особенности имѣло вліяніе увеличившееся число фабрикъ и заводовъ, ежегодно требующихъ значительнаго количества деревяннаго топлива. Отъ этого же обстоятельства и цѣны на лѣсной матеріалъ, особенно на дрова, въ послѣднія 15 лѣтъ значительно вздорожали (2). Относительно цѣнъ на дрова слѣдуетъ замѣтить, что при неравномѣрномъ распредѣленіи лѣсовъ по губерніи и затруднительности доставки, онѣ до крайности разнообразны, не только въ болѣе или менѣе отдаленныхъ мѣстахъ губерніи, но нерѣдко въ одномъ и томъ же уѣздѣ, на довольно близкихъ разстояніяхъ (3). Въ 1861 году въ г. Черниговѣ

---

(1) Смотри Черниговскія губернскія Вѣдомости 1858 года, № 5, стр. 38.

(2) Такъ напримѣръ, въ 1845 году, въ Черниговѣ сажень дровъ стоила 7 рублей, а въ 1861 году — 10 рублей.

(3) Для того же, чтобы хотя приблизительно имѣть понятіе о цѣнѣ на дрова въ разныхъ мѣстностяхъ губерніи, въ 1860 году, приведемъ здѣсь слѣдующія цифры:

Сосницкаго уѣзда въ с. Карюковѣ куб. саж. дровъ съ доставкою стоила 3 руб. сер.; въ с. Чернотичи куб. саж. березовыхъ дровъ—1 руб. 80 к.; въ с. Макаши безъ доставки на мѣстѣ—2 руб. 75 к.; Суражскаго уѣзда въ посадѣ Клищи куб. саж. дровъ соснов. 6 руб., березовыхъ 7 р.; въ с. Летахи безъ доставки на мѣстѣ 2 р.; Глуховскаго уѣзда въ с. Дунаевцѣ 5 р.; въ с. Гамалѣвка сосновыхъ безъ доставки 3 р.; въ с. Улашово березовыхъ 1 р. 60 коп.; Борзенскаго уѣзда въ с. Парашевкѣ 13 руб.; въ с. Кладковкѣ 2 руб.; Черниговскаго уѣзда въ г. Черниговѣ лѣтомъ куб. сажень 3 арш. березов. 10 руб. 80 коп., зимою 9 р.; въ с. Пакульѣ на мѣстѣ въ казенныхъ дачахъ 1 р. 80 к.;

лѣтомъ куб. сажень березовыхъ дровъ стоилъ 10 руб. 80 копѣекъ; а зимою 9 руб. сер.; за возъ березовыхъ дровъ лѣтомъ платили 60 к. сер., а зимою 50 к. с.; среднія же цѣны на дрова въ прочихъ городахъ Черниговской губерніи рѣдко превышаютъ 6 руб. 50 коп. сер. за кубическій сажень.

Опредѣлить вообще доходъ, получаемый отъ лѣсной промышленности въ цѣлой губерніи весьма трудно. Судя по выданнымъ билетамъ въ предшествующіе годы на сплавъ и сухопутную перевозку лѣсовъ и лѣсныхъ издѣлій видно, что изъ казенныхъ лѣсныхъ дачъ ежегодно сплавляется до 1,000 деревъ, 1,000 кубич. саж. дровъ, 225 становъ колесъ, 60 кадокъ, и сухопутно перевозится до 600 деревъ, 600 куб. сажень дровъ, 7,000 досокъ, 53,000 драги, 1,300 кадокъ, 900 становъ колесъ, 10,000 ведеръ смолы и 500 ведеръ дегтя. Примѣрно же можно предположить, что валовой доходъ отъ лѣсной промышленности, въ Черниговской губерніи, простирается никакъ не менѣе 500,000 рублей серебромъ (\*).

II. *Ремесла.* Изъ мелкихъ ремесленныхъ издѣлій, распространенныхъ между жителями Черниговской губерніи, болѣе другихъ заслуживаютъ вниманія:

---

въ с. Мохнатини и Козелѣ березов. 2 руб. Городнянскаго уѣзда въ с. Мощонкѣ 2 р. березовыя; въ с. Воробьевѣ 3 руб. Новгородъ-Сѣверскаго уѣзда, въ с. Гавриловкѣ 1 руб. 50 к.; въ с. Пигаревка 1 р. 80 к. Остерскаго уѣзда въ д. Сороко-Сивковская 2 р. ольховыя; въ Броварахъ 1 руб. 50 коп. сосновыя; Кролевецкаго уѣзда въ с. Мутинѣ 1 руб. 40 коп. березовыя; въ с. Собичѣ 1 р. 50 к. сосновыя; Нѣжинскаго уѣзда въ с. Хотинювкѣ 2 р. березовыя; въ м. Мринѣ 2 р. осиновыя. Козелецкаго уѣзда въ с. Галчинѣ 2 р., Конотопскаго уѣзда въ с. Осечь (около Крупецкаго монастыря) 2 руб.

Мѣстная цѣна на другіе предметы лѣсной промышленности въ 1861 году была слѣдующая:

За бочку въ 40 ведеръ 1 руб. 50 коп.; за 100 ведеръ 4 руб.; за станъ колесъ 2 — 3 р.; за сани—75 коп. и 1 руб., за дугу отъ 50 коп. до 1 руб. 50 коп.

(\*) Однихъ дровъ на винокуренные, сахарные заводы и суконныя фабрики ежегодно выходитъ до 100 тыс. куб. саж., что и составитъ вышеозначенную сумму, считая среднимъ числомъ по 5-ти рублей серебромъ за куб. сажень. Цифру эту мы получили по нижеслѣдующему разсчету:

Ну выкурку 40 ведеръ водки требуется отъ  $\frac{3}{4}$  до сажени дровъ. Въ 1860 году на всѣхъ винокуренныхъ заводахъ въ губерніи было выкурено 2.460,000 ведеръ, для чего потребовалось дровъ отъ 45-ти тыс. до 60-ти тыс. куб. саж.

На перетерку 1,000 берковцевъ свекловицы требуется до 50-ти куб. саж. дровъ, предположивъ, что на всѣхъ сахарныхъ заводахъ въ губерніи, въ 1860 году, перетиралось только 600 тыс. берковцевъ свекловицы, какъ это значится по официальнымъ свѣдѣніямъ, то на сахарные заводы дровъ требовалось до 30-ти тыс. куб. саж.; наконецъ, по собраннымъ свѣдѣніямъ, на суконныхъ фабрикахъ, въ 1860 году, сжигалось дровъ до 10-ти тыс. куб. саж. Кромѣ внутренняго потребленія ежегодно изъ губерніи вывозится лѣсу въ Полтавскую и Харьковскую губерніи по крайней мѣрѣ на 50 тыс. рублей серебромъ.

а) *Ткачество*. Сюда относится выдѣлка простаго крестьянскаго сукна и холста, для мужской и женской одежды. Этимъ дѣломъ занимаются отчасти мужчины, преимущественно же женщины; тканье мужчинъ выходитъ гораздо плотнѣе и чище въ отдѣлкѣ.

Сукна ткуются въ пол-аршина ширины, или по шерстяной, или по пеньковой основѣ, или, наконецъ, по третьей ниткѣ (2 нитки пеньки и одна шерсти въ основѣ); сукно перваго сорта носитъ названіе *посукощницы*, а два послѣдніе сорта извѣстны подъ названіемъ *попортъ*. Цѣна первому—30 копѣекъ, а послѣднему отъ 18 до 23 коп. серебромъ за аршинъ. Кроме того, изъ шерсти съ примѣсью бумаги выдѣлываются женскія *платты* (паневы). Сукно вообще въ продажу идетъ рѣдко, а все почти поступаетъ для домашняго обиходу; нужно замѣтить, что сукно это предпочитается низкимъ сортамъ суконъ, изготовляемыхъ на фабрикахъ, такъ какъ на выдѣлку послѣднихъ нерѣдко идетъ *кислая шерсть*, добываемая изъ овчинъ на кожевенныхъ заводахъ, отчего прочность сукна значительно уменьшается. Холстъ и полотно изготовляются изъ льна, но преимущественно изъ пеньки или собственно изъ поскони (1). Нитки для холста приготавливаются почти исключительно ручнымъ пряденьемъ. Изготовленіемъ нитокъ занимаются не только взрослые, но и 10-ти лѣтнія дѣти (2). Пряденьемъ занимаются начиная съ осени въ продолженіе всей зимы и ранней весной (3). Хорошей пряжей особенно славятся раскольниковыя посадки. Изъ посконной пряжи, кромѣ холста для крестьянскаго бѣлья и простаго для мѣшковъ, ткуютъ крестьянскія скатерти, одѣяла, исподницы. Всѣ эти ткани идутъ для домашняго употребленія самихъ производителей; для мѣстной же торговли больше всего идетъ холстъ средней и низшей руки.

Ширина средняго и низшаго холста бываетъ отъ 10 до 12-ти вершковъ, различной длины—отъ 5 до 10 и 20 аршинъ въ крестьянскихъ продажахъ, а у помѣщиковъ до 35 и 40 аршинъ въ штукѣ. Тканьемъ преимущественно занимаются весной, начиная съ марта мѣсяца; шныя женщины успѣва-

---

(1) На Кролевецкой выставкѣ сельскихъ произведеній, бывшей въ 1851 году, изъ льняныхъ и пеньковыхъ издѣлій были представлены: холсты, столовое бѣлье, крестьянскіе платки, рябина, льняная пряжа, нитки, нитяные чулки, колпаны, перчатки, бичева, пеньковая лошадиная упряжь и рыболовные сѣти. Издѣлья эти были признаны вполне удовлетворительными. Они принадлежали уѣздамъ: Сосницкому, Глуховскому, Кролевецкому, Новгородъ-Сѣверскому, Новозыбковскому, Конотопскому, Борзенскому и Нѣжинскому.

(2) Въ нѣкоторыхъ мѣстахъ пряденьемъ занимаются даже мальчики, какъ напр. въ м. Олишевкѣ,—смотри Чернигов. Губ. Вѣд. 1854 г., № 7, стр. 45.

(3) Нѣкоторыя хозяйки въ зиму успѣваютъ напрясть до 4-хъ пудовъ пряжи, считая по 7 руб. за пудъ, что составитъ 28 руб. заработка въ зиму.

ютъ выкатъ до 500 аршинъ (1). Сортированіе пряжи передъ тканьемъ состоитъ въ отдѣленіи болѣе бѣлой пряжи отъ темной.

Холсты продаются больше въ суровомъ, небѣленномъ видѣ, женщинами въ значительномъ количествѣ, во время лѣтнихъ ярмарокъ (2). Бѣленье холста производится всегда весной. Его намачиваютъ въ щелокѣ, потомъ для сушки разстилаютъ на травѣ.

Посконныя ткани мало уступаютъ въ прочности льнянымъ, если выдѣлка волокна и пряжи его произведена тщательно, т. е. волосъ остался крѣпокъ и ровенъ.

Кромѣ того, въ г. Кролевецѣ жители занимаются тканьемъ бумажныхъ узорчатыхъ скатертей и свадебныхъ *рушниковъ* (полотенца), цѣна коимъ на мѣстѣ отъ 1 руб. 50 коп. до 5 рублей. Изъ Кролевца этого товару ежегодно отправляется въ Новороссійской край на сумму 50,000 рублей.

б) *Рыболовныя сѣти* изготовляются преимущественно въ г. Острѣ и его окрестностяхъ и Кролевецкаго уѣзда въ м. Понорницѣ и въ окрестныхъ селахъ: Хлопяникахъ, Авдѣевкѣ, Шабалтасовкѣ, Покошичахъ, Мезинѣ, Псаревкѣ, Крискахъ, Ивановкѣ и Вербѣ.

Въ этихъ мѣстахъ всего въ годъ вывозывается различныхъ неводовъ не менѣе 5 тыс. пудовъ, на сумму 30,000 рублей, считая за пудъ невода по 6 руб. сер. (3). Все это количество неводовъ отправляется въ Ростовъ на Дону и въ другіе приморскіе Азовскіе города.

По отзывамъ жителей промышленность эта была въ прежнее время больше развита.

в) *Выдѣлка горшковъ*. Горшки и вообще разная глиняная посуда выдѣлываются преимущественно: въ м. Семіоновка — Новозыбковскаго уѣзда (200 хозяевъ), м. Понорница, с. Верба и Осьмаки — Кролевецкаго уѣзда, д. Ляшковцы и Прогоны — Сосницкаго уѣзда, с. Шатрище — Новгородъ-Сѣверскаго уѣзда и с. Грабовъ — Городнянскаго уѣзда. Сотня горшковъ на мѣстѣ стоитъ отъ 1 р. до 1 р. 25 коп. сер., иногда и дороже (4).

Кромѣ того, горшки изготавляютъ и во многихъ другихъ мѣстахъ.

---

(1) Съ освобожденіемъ крестьянъ большая часть помѣщиковъ прекратили тканье холста.

(2) Цѣну ему опредѣлить трудно. Расходится же онъ отъ закупщиковъ — евреевъ, большею частію, для внутренняго потребленія. Впрочемъ, намъ говорили на мѣстѣ, что купецъ Рогаткинъ ежегодно въ Стародубскомъ уѣздѣ скупаетъ до 500 тыс. аршинъ холста, по 4 коп. за аршинъ, для отправки въ Кіевскую губернію на сахарные заводы г. Яхненко и др.

(3) Въ г. Острѣ ежегодно скупается на 10 т. р., а въ м. Понорницѣ на 20 т. р. с.

(4) Смотри страницы 115 и 359.



г) *Шаповальством*, а также изготовленіем войлочныхъ шляпъ (брылей, магерокъ, шоломовъ), занимаются въ Старомъ и Новомъ Ропскѣ, въ Карпиловкѣ, Новозыбковскаго уѣзда, и въ нѣкоторыхъ селахъ Стародубскаго уѣзда.

д) *Выдѣлкой овецъ, кожъ и шитьемъ полушубковъ (кожуховъ) и сапоговъ* занимаются на домахъ, въ гг. Борзнѣ, Коропѣ, Березномъ, Новозыбковѣ, м. Олишевкѣ, Козелецкаго уѣзда, и м. Семіоновкѣ, Новозыбковскаго уѣзда. Заштатный городъ Березна, въ случаѣ надобности, можетъ въ весьма скорое время изготовить до 10,000 полушубковъ, по цѣнѣ отъ 4 до 5 руб. сер. (1). Въ гг. Борзнѣ, Коропѣ и Новозыбковѣ ежегодно изготовляется до 25,000 паръ сапогъ, большею частію отправляемыхъ въ Землю Войска Донскаго и на Кавказъ. Въ м. же Олишевкѣ выдѣлывается до 5,000 паръ сапогъ, которые поставляются кіевскимъ торговцамъ, присылающимъ сюда свои заказы. На мѣстѣ за пару рантовыхъ сапогъ платятъ отъ 1 р. 75 к. до 2 руб., а за пару перантовыхъ 1 р. 50 коп.

III. *Чумакованье и извозъ*. Извозомъ въ губерніи занимаются дальнимъ и ближнимъ. На большія разстоянія подряжаются только такъ называемые чумаки-воловики, да жители нѣкоторыхъ селъ, о которыхъ будетъ сказано ниже. Лѣтъ 50 тому назадъ въ губерніи чумачество было развито довольно сильно, теперь же оно, вслѣдствіе частыхъ падежей скота и большаго заселенія Новороссійскаго края, сохранилось только въ нѣкоторыхъ селахъ южныхъ уѣздовъ, каковы: Бахмачъ, Курень, Обмачевъ, Шаповаловка, Конотопскаго уѣзда, Степановка, Борзенскаго уѣзда, Новые Млины, Блистова, Ушня, Сосницкаго уѣзда. Чумаки ходятъ въ дорогу только лѣтомъ, исключительно почти на югъ Россіи, гдѣ и остаются на работахъ въ приморскихъ городахъ до осени, оттуда же возвращаются съ рыбой и солью (2).

Кромѣ того, дальнимъ извозомъ занимаются, какъ мы уже сказали, конные извозчики нижеслѣдующихъ селъ: Спасскаго, Шабалинова (300 подводъ), Змѣтнева — Сосницкаго уѣзда; Конятина, Лукнова, м. Понорницы — Крелевецкаго уѣзда; Старого и Новаго Ропска — Новозыбковскаго уѣзда; с. Березы, м. Ямполя, Орловки, Сопыча и Марчихиной Буды — Глуховскаго

---

(1) Смотри описаніе г. Березны.

(2) Обыкновенно возвратившись на зиму, чумаки-воловики ставятъ свой скотъ на барду на винокуренные заводы и потомъ продаютъ его на зарѣзъ. Зимою же въ извозъ на волахъ не ходятъ, потому что зимой нѣтъ подножнаго корма; притомъ воловъ своихъ чумаки не подковываютъ, а потому, скользя по снѣгу, волы идутъ чрезвычайно медленно и нерѣдко падая казѣчата.

уѣзда; всего въ губерніи до 1,500 конныхъ подводъ. Изъ вышеозначенныхъ селъ извозчики ходятъ въ дорогу круглый годъ. Конные извозчики преимущественно занимаются извозомъ товаровъ изъ Роменъ, Полтавы, Кролевецъ и другихъ мѣстъ, и табака изъ своей губерніи на югъ Россіи, откуда привозятъ рыбу. Лошади и телѣги этихъ извозчиковъ мало чѣмъ отличаются отъ обыкновенныхъ крестьянскихъ; на телѣгу, въ одну лошадь, клади (*фура*) берутъ не болѣе 30 пудовъ (1).

Дальніе извозы вообще для крестьянина Черниговской губерніи не возможны по безсилію и мелкой породѣ лошадей и по плохому устройству сбруи и телѣгъ; почему большинство крестьянъ извозничаетъ только на небольшія разстоянія отъ дому, и то больше съ цѣлью сокращенія въ хозяйствѣ расходовъ на свое продовольствіе и кормъ лошади (2).

Мѣстныя же произведенія, каковы табакъ, пенька и конопляное масло, а равно сахарный песокъ и пр., преимущественно поднимаются приѣзжими извозчиками сосѣднихъ губерній: Могилевской, Смоленской, Курской и Орловской, и отчасти извозчиками раскольничьихъ посадовъ Черниговской губерніи. Хлѣбъ Орловской и Курской губерніи подвозится также на тамошнихъ подводахъ.

*Бурлачествомъ* занимаются весьма немногіе прибрежные жители рр. Десны, Днѣпра и Сожи (3).

*Отхожіе работники.* Почти ежегодно изъ всей губерніи, особенно же изъ сѣверныхъ ея уѣздовъ, партіи рабочихъ отправляются на время лѣт-

---

(1) За провозъ отъ Бѣлыхъ-Вѣжъ въ Таганрогъ съ пуда брали въ 1862 г. отъ 75 к. сер. и до 1 руб.

(2) Къ этому роду извоза можно отнести отлучку крестьянъ изъ-задесенской части губерніи въ южные уѣзды съ горшками, деревянными издѣльями, стекломъ, и за хлѣбомъ въ Конотопъ и Глуховъ.

Промысломъ этимъ занимаются такимъ образомъ: купивши на мѣстѣ горшковъ, досокъ или стекла, отправляются въ южные города и мѣстечки Черниговской или Полтавской губерній и вымѣниваютъ тамъ ихъ на хлѣбъ, пшено или соль.

Возъ горшковъ (200 штукъ) въ Сосницкомъ уѣздѣ стоитъ 2 р. 25 к., на нихъ можно вымѣнять хлѣба и пр. на 6 р. сер., для чего необходимо пробыть въ дорогѣ дней 11 или 12, и израсходовать около 1 руб. сер. на прокормленіе себѣ и лошади; слѣдовательно, чистаго барыша можно заработать 2 р. 75 к., что составитъ 25 к. сер. въ день. Кажалось бы, что эти деньги можно было бы выручить и не отлучаясь изъ дому, но такой заработокъ, при излишкѣ рабочихъ рукъ и крѣпостномъ трудѣ, не всегда былъ вѣренъ.

(3) Изъ сс. Сельцо, Поповой горы и друг., Суражскаго уѣзда, нанимаются на берлины, ходящія по р. Сожѣ. Изъ с. Поповой горы ежегодно выходитъ до 1,000 человѣкъ; задѣльная плата въ недѣлю отъ 1 р. до 2 руб. сер. на хозяйскомъ продовольствіи.

нихъ полевыхъ работъ въ Новороссійскій край и въ Землю Войска Донскаго на такъ называемый *зажентъ*.

Къ числу отхожихъ промысловъ также слѣдуетъ отнести торгъ краснымъ и *прасольскимъ* товарами, которыми занимаются слобожане-коробейники здѣшнихъ раскольниковыхъ посадовъ (\*). Слободскіе коробейники въ послѣднее время, въ южной Россіи, замѣнили владимірскихъ ходебщиковъ — *офеней*. Они ежегодно отправляются за сборомъ прасольскаго товара въ Новороссійскій край, на Донъ и даже на передовую линію Кубанской области, откуда, между прочимъ, приносятъ щетину, извѣстную въ торговлѣ подъ названіемъ *мисной*. Красный товаръ, на который слободскіе коробейники вымѣниваютъ разные прасольскіе предметы, заключается большею частію въ низшихъ сортахъ бумажныхъ издѣлій, закупаемыхъ ими въ значительномъ количествѣ, преимущественно на Кролевецкой ярмаркѣ. Самый способъ ихъ торговли нѣсколько отличается отъ торговли владимірскихъ офеней. Обыкновенно у кунца-хозяина бываетъ коробейниковъ или коробочниковъ до 400 человекъ или болѣе, которые завѣдываются 10-ю или 20-ю прикащиками, называемыми «счетами». Хозяинъ, распредѣливъ между прикащиками или непосредственно отъ него зависящими *ребятами*—округа дѣйствій и странствованія, имѣетъ въ каждомъ округѣ *станціи* или центральныя лавки, для чего нерѣдко объявляетъ капиталъ и платитъ гильдейскія пошлины—въ 7-ми или 8-ми городахъ и болѣе. Изъ этихъ центральныхъ лавокъ товаромъ снабжаются имъ прикащики по особому условію: хозяинъ отдастъ имъ товаръ по оцѣнкѣ, договариваясь заранѣе въ пользу, которая не бываетъ ниже 10<sup>0</sup>/<sub>0</sub>, назначаетъ имъ срокъ и мѣста для отчета; при отчетѣ онъ беретъ свою договоренную прибыль, а непроданный товаръ беретъ назадъ безъ вычета. Начало торговаго года для слобожанъ — Кролевецкая ярмарка. Сюда пріѣзжаютъ сами хозяева съ своими прикащиками и рабочими, снабжаютъ ихъ товарами, или сообщаютъ московскимъ купцамъ-фабрикантамъ свѣденія, какому прикащику на сколько вѣрить, т. е. отнискать товару въ долгъ. На каждого прикащика пишется въ лавкѣ особый счетъ, копія котораго фабрикантомъ отдается хозяину, который и самъ запасается

---

(\*) Къ предметамъ прасольской торговли въ *обширномъ* смыслѣ принадлежатъ: сало, пенька, рогатый скотъ, кожи, вообще тотъ товаръ, который *сбирается* по частямъ; въ болѣе же *тѣсномъ* смыслѣ — щетина, перо, пухъ, восчина, шкурки, холстъ, майка (шпанская муха) и другіе предметы сельскаго промысла. (Смотри: Украинскія ярмарки, Ив. Аксакова. 1858 годъ, стр. 33).

Въ Черниговской губерніи *прасолами* называются также мелкіе торговцы, постоянно торгующіе въ мѣстечкахъ и селеніяхъ разными крестьянскими товарами, каковы: соль, рыба и проч.

товаромъ для своихъ центральныхъ лавокъ. Тѣ изъ слобожанъ, которые почему либо не поспѣли на Кролевецкую ярмарку, закупаютъ товаръ и на другихъ украинскихъ ярмаркахъ. Къ Крещенской ярмаркѣ въ Харьковѣ слобожане-коробейники стараются собраться все снова для *освѣженія* товаровъ, т. е. для пріобрѣтенія нѣкоторыхъ новыхъ. На Вознесенской ярмаркѣ въ г. Ромнѣ—уже на пути домой—они не закупаютъ матерій, а дѣлаютъ съ хозяиномъ расчетъ и сдаютъ ему непроданный товаръ. Разумѣется, не все поспѣваютъ прибыть къ Вознесенской ярмаркѣ, нѣкоторые приходятъ и послѣ, но на лѣто и прикащики, и работники возвращаются домой.

Слобожане Черниговской губерніи по преимуществу называются коробничкамп-ходебичками, потому что не ѣздятъ, а ходятъ и носятъ свой товаръ въ коробкахъ.

За все ихъ своихъ прикащиковъ расплачивается самъ хозяинъ, отвѣчая только за тотъ заборъ товаровъ, который не превышаетъ указанной купцу для каждаго прикащика мѣры. Если же, напримѣръ, фабрикантъ или краснорядскій купецъ отпустилъ товаровъ болѣе назначеннаго, то онъ уже самъ долженъ вѣдаться съ прикащикомъ, не вмѣшивая сюда хозяина. Такихъ хозяевъ изъ слобожанъ является на украинскихъ ярмаркахъ до 30-ти человекъ. Нужно замѣтить, что у московскихъ купцовъ слобожане Черниговской губерніи сльвуть народомъ грубымъ, сѣрымъ, менѣе «образованнымъ», чѣмъ владимірскіе очени, и не пользуются такою хорошею репутаціею, какъ послѣдніе (1).

О нѣкоторыхъ ремеслахъ съ большою подробностію, нами будетъ еще сказано при описаніи городовъ, посадовъ и проч. (2).

---

(1) Смотри: Украинскія ярмарки, стр. 38.

(2) Смотри главу: «Описаніе городовъ».

## Г) ТОРГОВАЯ ПРОМЫШЛЕННОСТЬ (1).

---

Торговля мѣстности, занимаемой нынѣшнею Черниговскою губерніею, ни въ прошедшемъ, ни въ настоящемъ времени не достигала цвѣтущаго состоянія, чему главную причину слѣдуетъ искать въ неблагопріятныхъ къ тому физическихъ условіяхъ края и въ исторической судьбѣ его народонаселенія. Не обладая особыми какими-либо выгодами мѣстности, дѣлающими удобнымъ развитіе той или другой отрасли торговли и промышленности, удаленная на тысячиверстныхъ разстояніяхъ отъ морей, почти неимѣя судоходныхъ рѣкъ, страна эта, всю свою промышленную дѣятельность сосредоточивала на добычѣ сырыхъ произведеній земледѣлія, излишекъ которыхъ жители ея сбывали сперва въ Грецію, потомъ въ Польшу и, наконецъ, въ Россію.

По сказанію лѣтописи, еще въ отдаленной древности, купцы Чернигова и Любеча по рр. Деснѣ и Днѣпру сбывали мѣдъ, воскъ, звѣриныя кожи и проч. въ греческія колоніи Черноморскаго побережья и въ Константинополь. Во время польскаго владычества отсюда нерѣдко отнуждался въ Литву хлѣбъ, вино и табакъ (2). Наконецъ, съ присоединеніемъ Малороссіи къ Россіи, Черниговская губернія начала отправлять туда, при посредствѣ пограничныхъ съ нею Коренной и Свенской ярмарокъ, въ значительномъ количествѣ: мѣдъ, воскъ, пеньку, конопляное масло, сало, щетину, рогатый скотъ и лошадей (3).

---

(1) При составленіи этой статьи важнымъ пособіемъ было сочиненіе: «Украинскія ярмарки». Ив. Аксакова, 1858 г.

(2) См. Записки Южн. Русв, т. II, стр. 318.

(3) Въ Свенскомъ монастырѣ, въ 2-хъ верстахъ отъ Брянска. Украинскія ярмарки, стр. 10 и 12.

Выгодный сбытъ этихъ произведеній, однако, продолжается, только до заселенія Новороссійскаго края. Съ развитіемъ же въ этомъ краѣ самостоятельнаго сельскаго хозяйства, Малороссія, а съ нею и Черниговская губернія, особенно ея южная половина, стала замѣтно бѣднѣть (\*). И дѣйствительно, не успѣвъ развить ни фабрикъ, ни заводовъ и оставаясь при одномъ лишь земледѣліи, ей трудно было соперничать въ этомъ отношеніи съ богатствами новаго края. Какъ извѣстно, черниговскій хлѣбъ, родившійся въ изобиліи въ южныхъ уѣздахъ, не можетъ идти въ Повороссію, гдѣ въ немъ не только не нуждаются, но и отпускаютъ его въ огромномъ количествѣ за границу; онъ не можетъ также направиться къ Черноморскимъ и Азовскимъ портамъ, куда везти его далеко и неудобно; наконецъ, сбытъ его въ свои сѣверные уѣзды или въ Бѣлоруссію подрывается подвозомъ туда орловскаго и курскаго хлѣба. Оставалось одно — перекурка хлѣба на вино, но и этого рода промышленность, стѣсняемая акцизомъ, въ послѣднее время стала встрѣчать немалыя затрудненія.

Малороссійское скотоводство и овцеводство также не могло соперничать съ Повороссійскимъ, гдѣ обширныя и привольныя пастбища давали возможность развить эти отрасли сельскаго хозяйства въ самыхъ громаднѣхъ размѣрахъ. Наконецъ, пчеловодство, съ истребленіемъ лѣсовъ и луговъ и тѣсноты народонаселенія въ Черниговской губерніи, стало также замѣтно ослабѣвать. Что же касается до табаководства, разведенія конопли и свеклосѣянія, то хотя они и производятся здѣсь въ довольно обширномъ видѣ, но, при дешевизнѣ и непостоянствѣ цѣнъ, еще не успѣли на столько развиться, чтобы придать особую дѣятельность и значеніе мѣстной торговлѣ.

Ходъ историческихъ событій также не особенно благоприятствовалъ развитію въ губерніи торговли и торговаго сословія. Освободившись, при помощи Литвы, отъ монгольскаго ига и будучи къ ней присоединена—Черниговская губернія составляла самую отдаленную и притомъ почти незаселенную провинцію этого государства, а потомъ и Польши. На ея экономическое устройство сначала, повидимому, мало обращалось вниманія, самому же ея народонаселенію позаботиться объ этомъ не было почти никакой возможности. Если припомнить, что здѣшнимъ жителямъ въ продолженіе почти трехъ столѣтій приходилось безпрерывно отстаивать вооруженною рукою свое матеріальное существованіе и свободу, сначала отъ татаръ,

---

(\*) Смотри статьи гг. Лалина и Раковича въ Жур. минист. госуд. имуществъ, за 1844 годъ, въ которыхъ довольно подробно изображена картина промышленнаго положенія Малороссіи.

а потомъ отъ поляковъ, то станетъ понятнымъ, почему народъ, въ періодъ своей воинской дѣятельности, могъ выработать только два сословія: земледѣльцевъ и воинствъ-казаковъ, и почему городского сословія здѣсь почти не существовало.

Привыкнувъ къ войнѣ и неприхотливому быту, народу нужно было много времени, чтобы перейти къ иной жизни, къ инымъ занятіямъ, требующимъ отъ него иныхъ трудовъ и иныхъ способностей. Вотъ почему, нужно полагать, всѣ усилія польскихъ королей, уже въ болѣе позднѣйшее время, создать здѣсь города и городскія общины, съ цѣлью оживленія торговли, остались безуспѣшными. Получивъ широкія «привилегіи» Магдебургскаго права, здѣшніе города приобрѣли лишь административное значеніе и весьма мало подвинулись въ промышленномъ отношеніи. По крайней мѣрѣ о самобытной дѣятельности и процвѣтаніи ихъ въ эту эпоху, не осталось никакихъ слѣдовъ.

Съ присоединеніемъ Малороссіи къ Россіи городское устройство оставалось на прежнемъ основаніи до 1783 года; что же касается до городского сословія, то оно нисколько не усилилось, не смотря на то, что народонаселеніе лѣвобережной Украины, послѣ Андрусовскаго мира, значительно увеличилось переселенцами изъ-за праваго берега Днѣпра. Выходцы эти не охотно шли въ города и болѣе предпочитали селиться по хуторамъ и селеніямъ, гдѣ при тогдашнемъ многоземельѣ жизнь была привольнѣе и гдѣ, при существующемъ правѣ *свободнаго перехода* крестьянъ, народу легче было избѣгнуть всѣхъ тѣхъ насилій и притѣсненій, которымъ подвергались горожане, отъ мѣстной администраціи казацкой старшины, не смотря на Магдебургскія права, оставленныя имъ въ полной силѣ русскимъ правительствомъ (1).

При такомъ-то слабомъ развитіи городскихъ торговыхъ центровъ и немѣньши кореннаго населенія взаться за торговыя хлопоты, вся торговая промышленность въ губерніи должна была сосредоточиться на ярмаркахъ и перейти въ руки болѣе способнаго къ торговой дѣятельности народа, какими здѣсь и являются евреи и великороссіяне (2).

---

(1) См. Малороссія, 1767 г. В. Авеѣнко. Кіевъ, 1861 г.

(2) О незначительности торговаго класса въ Черниговской губерніи въ прошломъ вѣкѣ можно судить изъ того, что по свидѣтельству Шафонскаго, въ 1781 году, во всемъ Черниговскомъ намѣстничествѣ, которое, между прочимъ, заключало въ себѣ большую часть и Полтавской губерніи, всѣхъ купцовъ считалось 834 души мужескаго пола, изъ коихъ было: великороссіянъ 535, а малороссіянъ 299 (стр. 187). По его же словамъ въ это время во всей Малороссіи не было ни одного природнаго купца, который бы имѣлъ и 30,000 руб. собственнаго денежнаго капитала. (Стр. 22).

Многія изъ здѣшнихъ ярмарокъ существуютъ съ давняго времени и нѣкоторыя изъ нихъ, каковы: Кролевецкая и Нѣжинская въ свое время имѣли весьма важное торговое значеніе, почему о ихъ происхожденіи будетъ не лишнимъ сказать нѣсколько подробнѣе.

Въ то время, когда Малороссія дѣйствительно была Украинной, т. е. пограничной страной, когда еще не было торговыхъ портовъ, ни въ Балтійскомъ, ни въ Черномъ и Азовскомъ морѣ, торговля Россіи съ чужими краями большею частію производилась черезъ Украину и Польшу. Въ это-то время и получили особое значеніе пограничныя ярмарки въ гг. Кролевецѣ, Нѣжинѣ и Ромнѣ.

Какъ полагаютъ, Кролевецкая ярмарка возникла еще во время польскаго владычества, при королѣ Янѣ Казимірѣ, приказавшемъ, въ 1646 году, выстроить въ Кролевецѣ крѣпость, съ тѣмъ, чтобы «купецество малороссійское соединить вмѣстѣ со Шлезіей для способности торговъ», что и послужило къ учрежденію здѣсь Крестовоздвиженской ярмарки, существующей и до сихъ поръ <sup>(1)</sup>.

Начало ярмарокъ въ г. Нѣжинѣ было положено гетманомъ Богданомъ Хмѣльницкимъ, вызвавшимъ сюда грековъ и даровавшимъ имъ, унверсаломъ 1637 года, разныя права и льготы. Изъ Нѣжинскихъ ярмарокъ впоследствии особенно стала славиться Всеѣдная, прекратившаяся только въ 1847 году.

Съ присоединеніемъ лѣвобережной Украины къ Россіи, значеніе сказанныхъ ярмарокъ еще болѣе усилилось, въ особенности съ 1757 года, когда были уничтожены таможенныя заставы, отдѣляющія Малороссію отъ Россіи. Впродолженіе почти всего прошлаго столѣтія ярмарки эти имѣли особое значеніе по привозу и закупкѣ на нихъ иностранныхъ товаровъ русскими купцами <sup>(2)</sup>. Онѣ важны были также и по сбыту на нихъ, какъ нѣкоторыхъ мѣстныхъ произведеній, такъ и товаровъ, привозимыхъ сюда изъ Россіи <sup>(3)</sup>.

Такое значеніе Кролевецкой и, въ особенности, Нѣжинскихъ ярмарокъ оставалось въ полной силѣ до тѣхъ поръ, пока Новороссія оставалась пу-

---

(1) Украинскія ярмарки, Аксакова, 1858 г., стр. 9.

(2) Такъ на Нѣжинскія, Всеѣдную и Покровскія ярмарки привозились товары: изъ Германіи — сукна, шерстяныя и шелковыя издѣлья, ситцы, кисеи, полотна, фарфоръ, галантерейныя вещи, косы и пр.; изъ Италіи — разныя венеціанскіе и шотландскіе товары; изъ Турціи — шелкъ въ сырцѣ, хлопокъ, пряденая бумага; изъ Архипелага — разныя вина, бакалея, деревянное масло. (Украинскія ярмарки, стр. 11).

(3) Черниговское намѣстничество, Шафонскаго, стр. 478 и 484.



стыней и пока наша ви́шняя торговля производилась преимущественно чрезъ сухопутную границу. Со времени же заселенія Новороссійскаго края и присоединенія къ Россіи западныхъ губерній Малороссійскія ярмарки, утративъ выгоду своего пограничнаго положенія, должны были мало по малу отказаться отъ ви́шней торговли иностранными товарами, которая между тѣмъ все болѣе и болѣе усиливалась въ приморскихъ портахъ гг. Петербурга, Риги, Одессы и Таганрога. Окончательный же ударъ торговлѣ иностранными товарами на Украинскихъ ярмаркахъ былъ нанесенъ тарифомъ 1822 года. Какъ извѣстно, сего изданіе въ особенности способствовало развитію русскихъ мануфактурныхъ издѣлій, извѣстныхъ въ торговлѣ подъ именемъ «красныхъ товаровъ». Эти-то товары успѣли почти окончательно вытѣснить изъ Украинскихъ ярмарокъ этого рода иностранныя издѣлія. Съ этого времени значеніе и важность Украинскихъ ярмарокъ стали опредѣляться не количествомъ привозимаго сюда иностраннаго товару, а количествомъ сбыта на нихъ русскихъ мануфактурныхъ издѣлій. Но, такъ какъ, съ заселеніемъ Новороссіи, этихъ товаровъ въ особенности много требовалось на югъ Россіи, то и самая система ярмарокъ должна была до извѣстной степени измѣниться и не совпасть съ нѣкоторыми прежними ярмарочными пунктами. Такой, между прочимъ, участи подвергся г. Нѣжинъ. Не войдя въ систему Украинскихъ ярмарокъ, торгующихъ русскими мануфактурными произведеніями, онъ началъ видимо бѣднѣть и утрачивать то значеніе, которымъ онъ пользовался, благодаря своимъ ярмаркамъ, нѣкогда торгующимъ иностранными товарами. Его же Всеѣдная ярмарка, столь славившаяся еще такъ недавно, упадая съ каждымъ годомъ, должна была, наконецъ, сама собою прекратиться въ 1847 году.

Что касается до Кролевецкой ярмарки, то подробное ея описаніе будетъ помѣщено ниже, здѣсь же замѣтимъ только, что при новомъ порядкѣ Украинскихъ ярмарокъ, она не только ничего не потеряла, но, напротивъ, съ переводомъ Пльинской ярмарки изъ Роменъ въ Полтаву значительно еще выиграла. Тотъ покупатель, который прежде ѣзжалъ изъ Волынской, Черниговской и Могилевской губерній въ Роменъ и пересталъ ѣздить въ Полтаву за отдаленностью, — обратился теперь къ Кролевцу. Такимъ образомъ эта ярмарка, послѣ 200 лѣтняго существованія, вновь ожила и получила важное значеніе, что, какъ однакожь, справедливо замѣчаетъ г. Аксаковъ, ясно свидѣтельствуетъ о томъ, какъ мало успѣлъ развиться этотъ край въ такой долгій періодъ времени (\*).

---

(\* ) Украинскія ярмарки, стр. 18.

Перейдемъ теперь къ обзору современнаго состоянія въ губерніи торговли: *внутренней, внешней и транзитной.*

### Сбщее обзорѣніе товаровъ, обращающихся въ мѣстной торговлѣ.

Товары, обращающіеся въ здѣшней торговлѣ, можно раздѣлить: 1) на туземные и 2) привозные: а) изъ смежныхъ губерній и ярмарокъ, б) изъ Крыма и Дона, и в) изъ Москвы и изъ-за границы.

#### 1) *Туземныя произведенія.*

А) *Сырья.* Разнаго рода хлѣбъ, пенька, коноплянное сѣмя и масло, табакъ, плоды, солонина, лѣсъ разнаго рода, лѣсныя издѣлія: деготь, колеса, деревянная посуда; часть сырыхъ произведеній, употребляемыхъ на здѣшнихъ фабрикахъ, какъ-то: шерсть, кожи, сало, воскъ, медъ, свеклолыца и т. д., известь и камень.

Б) *Фабричныя и заводскія произведенія:* сукна, шерстяныя издѣлія, кожаныя издѣлія, свѣчи салныя, мыло, хлѣбное вино, сахарный песокъ, стекло, фарфоръ, фаянсъ, кирпичь, изразцы и горшечная посуда.

#### 2) *Товары привозные.*

а) Изъ Курской, Орловской и Полтавской губерній идетъ хлѣбъ въ зрнѣ, изъ Орловской — лѣсъ, неиздѣльное желѣзо, чугуны, стекло и хрусталь—водянымъ путемъ р. Десны, на которую товары доставляются волокомъ изъ Брянскаго уѣзда съ заводовъ и съ Мценской пристани, снабжающей желѣзомъ посредствомъ р. Оки; изъ Украинскихъ ярмарокъ—шерсть, сырыя кожи, мануфактурные, красные, бакалейные товары и виноградныя вина, послѣднія отчасти получаютъ прямо изъ первыхъ рукъ изъ гг. Москвы, Риги и Одессы (\*).

---

(\*) Купеческая дорога, по которой постоянно доставляются въ губернію товары, изъ Москвы, идетъ на Калугу и Брянскъ, а изъ Риги и Одессы обыкновеннымъ почтовымъ трактомъ.

б) Изъ *Крыма и Дона* привозится гужемъ: соль, соленая и вяленая рыба, балыкъ, икра и проч.

и в) Изъ *Москвы и изъ-за границы* москотильный товаръ и машины.

### Внутренняя торговля.

Внутренняя торговля наиболѣе развита въ городахъ: Глуховѣ, Стародубѣ, Нѣжинѣ и пос. Клинцахъ. Эти города издавна были извѣстны своими лучшими ярмарками; въ нихъ и число купеческихъ капиталовъ ежегодно объявляется замѣтно болѣе, чѣмъ въ остальныхъ.

По словамъ людей, заслуживающихъ довѣрія, капиталы въ этихъ городахъ обращаются изъ товаровъ въ деньги и изъ денегъ въ товары 5 и 6 разъ, тогда какъ въ прочихъ городахъ губерніи они съ трудомъ обращаются три раза.

Здѣшняя внутренняя торговля можетъ быть опредѣлена отчасти количествомъ объявленныхъ купеческихъ капиталовъ, болѣе же всего числомъ ярмарокъ и суммами оборотовъ, какіе бываютъ на этихъ ярмаркахъ.

По всей губерніи въ послѣднее 5-ти лѣтіе объявлено было капиталовъ:

Г о д ы.	1-й гиль- дін.	2-й гиль- дін.	3-й гильдін.	4-го рода (¹).	На какую сумму.
1856 . . .	3	22	814	—	2.123,400
1857 . . .	3	19	844	19	2.230,200
1858 . . .	5	15	902	26	2.392,200
1859 . . .	5	18	1,045	31	2.765,400
1860 . . .	6	19	1,044	57	2.846,400 (²)

(¹) Необъявившихъ капитала. (²) Свѣденія эти, также какъ и о ярмаркахъ, заимствованы изъ отчетовъ губернагора.

### Ярмарки.

Число ярмарокъ въ цѣлой губерніи было:

Г о д ы.	Число ярма- рокъ.	На какую сумму привезено.	На какую сумму продано.
1856 . . .	200	7.822,731	3.989,523
1857 . . .	206	8.223,146	4.288,883
1858 . . .	207	8.359,090	4.611,296
1859 . . .	209	8.051,533	4.047,974
1860 . . .	203	7.512,289	3.616,449.

Какъ всё вообще официальные свѣденія, цифры о ярмарочныхъ оборотахъ могутъ считаться не болѣе, какъ приблизительно вѣрными, но за неимѣніемъ, однакожъ, другихъ болѣе достовѣрныхъ данныхъ, мы должны были руководствоваться ими и, основываясь на нихъ, прійти къ тому заключенію, что изъ 203 ярмарокъ, существующихъ въ 1860 году въ Черниговской губерніи, 125 принадлежало къ разряду такихъ, на которыхъ цѣнность привозимыхъ товаровъ на каждую порознь не превышала 5,000 рублей серебромъ, и что только на остальныхъ ярмаркахъ обращались болѣе значительные капиталы.

Главный предметъ торговли на всѣхъ здѣшнихъ ярмаркахъ заключался въ распродажѣ городскимъ и сельскимъ жителямъ привозимыхъ изъ другихъ уѣздовъ здѣшней и сосѣднихъ губерній: краснорядскихъ товаровъ, среднихъ достоинствъ, въ особенности краснаго крестьянскаго товара, крестьянскихъ издѣлій и съѣстныхъ припасовъ.

Всѣ ярмарки продолжались по дню, по два и только весьма немногія (около 25) по три дня, такъ что въ сущности большинство ихъ можно считать не болѣе, какъ базарами.

Ярмарки были въ слѣдующихъ мѣстахъ Черниговской губерніи:

Названіе ярмарокъ.	Гдѣ и когда бываетъ ярмарка.	На какую сумму привезено товаровъ.	На какую сумму продано.
<i>Въ Черниговѣ:</i>			
1. Богоявленская . .	15-го января . . . .	4,500	3,600
2. Десятинская . .	Въ десятую пятницу послѣ пасхи.	24,500	19,000
3. Прокофьевская . .	10-го іюля . . . . .	4,000	3,500
4. Евстафьевская . .	23-го сентября . . . .	7,200	6,000
<i>Въ Борзиль:</i>			
5. Средопостная . .	На четвертой недѣлѣ великаго поста.	35,210	1,510
6. Троицкая . . . .	Въ день сошествія Св. Духа.	13,200	1,800
7. Параскевьевская .	14-го октября . . . .	6,500	2,215
<i>Въ Глуховѣ:</i>			
8. Васильевская . .	1-го января . . . . .	15,000	6,000
9. Троицкая . . . .	Въ день сошествія Св. Духа.	50,000	20,000
10. Ильинская . . .	10-го іюля . . . . .	35,000	25,000
11. Михайловская . .	8-го ноября . . . . .	18,000	7,000
<i>Въ Городнѣ:</i>			
12. Васильевская . .	1-го января . . . . .	1,190	890
13. Георгіевская . .	23-го апрѣля . . . . .	10,100	8,020

14. Петропавловская .	29-го июня . . . . .	14,300	9,800
15. Параскевѣевская .	14-го октября . . . . .	22,500	13,600
<i>Въ Козельцѣ:</i>			
16. Сыропустная . .	На сырной недѣлѣ въ четвергь.	3,000	2,600
17. Проводская . . .	Во вторникъ на первой недѣлѣ послѣ Пасхи.	2,400	1,900
18. Троицкая . . . . .	Въ день Св. Троицы.	1,800	1,700
19. Семеновская . . .	1-го сентября . . . . .	1,900	1,800
20. Параскевѣевская .	28-го октября . . . . .	2,300	1,850
<i>Въ Копотопѣ:</i>			
21. Георгіевская . . .	23-го апрѣля . . . . .	8,143	2,622
22. Успенская . . . . .	15-го августа . . . . .	8,355	3,757
23. Введенская . . . .	21-го ноября . . . . .	6,525	2,896
<i>Въ Кролевицѣ:</i>			
24. Вознесенская . . .	Въ день Вознесенія Господня.	42,698	33,642
25. Воздвиженская . .	14-го сентября . . . . .	5.446,900	2.497,665
26. Николаевская . . .	6-го декабря . . . . .	19,280	13,270
<i>Въ Млини:</i>			
27. Сборная . . . . .	На третьей недѣлѣ великаго поста	3,750	2,500

28. Духовская . . .	Въ день сошествія Св. Духа.	6,800	3,000
29. Преображенская .	6-го августа . . . . .	5,500	2,500
<i>Въ Новгородъ-Сверскъ:</i>			
30. Сыропустная . .	На сырной недѣлѣ въ четвергъ.	7,810	3,850
31. Петропавловская .	29-го июня . . . . .	15,180	7,250
32. Преображенская .	6-го августа . . . . .	3,800	1,750
<i>Въ Новозыбковъ:</i>			
33. Георгіевская . . .	23-го апрѣля . . . . .	4,225	3,410
34. Ильинская . . . .	20-го іюля . . . . .	4,515	3,500
35. Ивановская . . . .	26-го сентября . . . . .	6,508	4,600
36. Введенская . . . .	21-го ноября . . . . .	6,430	4,500
<i>Въ Иъжинь:</i>			
37. Троицкая . . . . .	Въ Троицынъ день . . .	6,000	4,280
38. Покровская . . . .	1-го октября . . . . .	4,600	4,200
<i>Въ Остръ:</i>			
39. Васильевская . . .	1-го января . . . . .	1,400	430
40. Георгіевская . . . .	23-го апрѣля . . . . .	2,100	920
41. Десятинская . . . .	Въ десятую недѣлю послѣ Пасхи.	7,000	5,000
42. Воздвиженская . .	14-го сентября . . . . .	3,500	2,100
<i>Въ Сосницъ:</i>			
43. Сыропустная . . . .	На сырной недѣлѣ въ четвергъ.	7,300	1,600

44. Десятинская . . .	На десятой недѣлѣ Пасхи.	7,100	2,100
45. Воздвиженская . . .	14-го сентября . . . .	8,200	2,200
<i>Въ Стародубѣ:</i>			
46. Боголюбенская . . .	6-го января . . . . .	1,215	1,085
47. Сборная . . . . .	Въ четвергъ на первой недѣлѣ великаго поста.	9,400	6,080
48. Десятинская . . . .	Въ десятую пятницу по- слѣ Пасхи.	11,850	9,845
49. Покровская . . . . .	1-го октября . . . . .	1,785	1,135
<i>Въ Черниговскомъ уездѣ:</i>			
Въ зашт. г. Березномъ:			
50. Трехъ-святитель- ская . . . . .	30-го января . . . . .	12,700	3,900
51. Вознесенская . . . .	Въ день Вознесенія Гос- подня.	18,200	6,300
52. Успенская . . . . .	15-го августа . . . . .	14,600	5,800
Въ м. Седневѣ:			
53. Ильинская . . . . .	20-го іюля . . . . .	7,500	2,250
Въ м. Солтыковой-Дѣвницѣ:			
54. Ивановская . . . . .	24-го іюля . . . . .	15,000	8,500
<i>Въ Борзенскомъ уездѣ:</i>			
Въ с. Бѣлыхъ Вежахъ:			
55. Благовѣщенская	25-го марта . . . . .	9,850	3,200
56. Вознесенская	Въ день Вознесенія Гос- подня.	17,560	9,400



57. Андреевская . . .	30-го ноября . . . . .	9,240	2,910
58. Проводская . . .	Въ с. Великомъ Вердерѣ: Въ понедѣльникъ на пер- вой недѣлѣ послѣ Пасхи.	14,680	6,920
59. Покровская . . .	1-го октября . . . . .	13,430	5,635
60. Сыропустная . . .	Въ м. Ичнѣ: На сырной недѣлѣ во втор- никъ.	15,000	7,000
61. Троицкая . . . . .	Въ день сошествія Св. Духа.	18,000	10,000
62. Ильинская . . . . .	20-го іюля . . . . .	6,000	4,500
63. Стрѣтенская . . .	Въ м. Иван-городѣ: 2-го февраля . . . . .	5,000	3,000
64. Алексѣевская . . .	17-го марта . . . . .	2,000	1,000
65. Петропавловская.	29-го іюня . . . . .	4,500	3,000
66. Семеновская . . .	1-го сентября . . . . .	6,000	4,000
<i>Въ Глуховскомъ уездѣ:</i>			
При Петропавловскомъ монастырѣ:			
67. Петропавловская.	29-го іюня . . . . .	12,675	2,928
68. Всѣхъ-Святитель- ская . . . . .	Въ м. Воронежѣ: На восьмой недѣлѣ послѣ Пасхи.	22,102	6,707
69. Успенская . . . . .	15-го августа . . . . .	22,508	7,395
70. Введенская . . . . .	21-го ноября . . . . .	15,689	3,297
Въ м. Ямполѣ:			
71. Георгіевская . . .	23-го апрѣля . . . . .	10,300	2,940
72. Покровская . . .	1-го октября . . . . .	7,690	2,450

73. Васильевская . . .	Въ м. Дубовичахъ: 2-го августа . . . . .	3,079	859
	<i>Въ Городнянскомъ уездѣ:</i>		
74. Космо-Даміанов- ская . . . . .	Въ посадѣ Добрянкѣ: 1-го ноября . . . . .	25,780	15,875
75. Девятинская . . .	Въ девятую пятницу по- слѣ Пасхи.	22,350	15,347
76. Трехъ-Святитель- ская . . . . .	30-го января . . . . .	15,285	9,280
77. Стрѣтенская . . .	Въ слободѣ Радули: 2-го февраля . . . . .	4,575	2,725
78. Рождество-Бого- родицкая . . . . .	8-го сентября . . . . .	5,115	3,525
79. Николаевская . . .	Въ м. Любечѣ: 6-го декабря . . . . .	10,870	5,355
80. Крестопоклонная.	На четвертой недѣлѣ Ве- ликаго поста.	4,175	789
81. Благовѣщенская . .	25-го марта . . . . .	10,725	4,350
82. Покровская . . . .	1-го октября . . . . .	13,250	8,475
83. Троицкая . . . . .	Въ м. Боровичахъ: Въ день Св. Троицы.	9,355	6,275
84. Покровская . . . .	1-го октября . . . . .	6,580	3,575
85. Преображенская . .	6-го августа . . . . .	4,250	2,575
86. Сыропустная . . .	Въ м. Горскѣ: На сырной недѣлѣ въ четвергъ . . . . .	2,415	925
87. Троицкая . . . . .	Въ м. Рѣпкахъ: Въ Троицынъ день.	3,845	925

	<i>Въ Козелецкомъ уездѣ:</i>		
	Въ м. Новой Басани:		
88. Вознесенская . .	Въ день Вознес. Господня.	15,000	5,200
89. Петропавловская .	29-го іюня . . . .	12,000	4,600
90. Успенская . . .	15-го августа . . .	10,000	3,000
91. Евстафьевская . .	20-го сентября . . .	6,000	1,500
92. Николаевская . .	6-го декабря . . . .	2,000	350
93. Преполовенская .	Въ среду на четвертой недѣлѣ послѣ Пасхи.	8,000	2,200
	Въ м. Новомъ Быковѣ:		
94. Макавеевская . .	1-го августа . . . .	6,000	2,000
95. Параскевьевская .	14-го октября . . . .	3,500	850
96. Введенская . . .	21-го ноября . . . .	3,000	800
	Въ м. Кобижчѣ:		
97. Георгіевская . . .	23-го апрѣля . . . .	5,200	2,800
98. Ильинская . . . .	20-го іюня . . . .	5,000	1,500
99. Михайловская . .	8-го ноября . . . .	3,900	1,600
	Въ м. Бобровицѣ:		
100. Прокофьевская . .	8-го іюля . . . . .	3,600	1,250
101. Покровская . . .	1-го октября . . . .	4,000	1,500
	Въ м. Олишевкѣ:		
102. Николаевская . .	9-го мая . . . . .	20,200	7,600
103. Михайловская . .	8-го ноября . . . . .	7,000	2,000
	<i>Въ Конопотскомъ уездѣ:</i>		
	Въ м. Батуричѣ:		
104. Похвальная . . .	На пятой нед. вел. поста.	15,000	8,060

	Въ м. Батуринѣ:		
105. Николаевская .	9-го мая . . . . .	17,000	9 000
106. Маккавеевская .	1-го августа . . . . .	9,000	4,500
107. Дмитриевская .	26-го октября. . . . .	20,000	9,500
	Въ с. Тпницѣ:		
108. Алексѣевская .	17-го марта . . . . .	12,000	9,000
109. Покровская . .	1-го октября . . . . .	1,200	500
	Въ м. Бахмачѣ:		
110. Преображенская	6-го августа . . . . .	4,500	3,000
	Въ м. Красномъ-Колядинѣ:		
111. Стрѣтенская. .	2-го февраля . . . . .	7,300	5,600
112. Троицкая. . . .	Въ день сошествія Св. Духа.	10,400	5,310
113. Воздвиженская .	14-го сентября . . . . .	25,000	18,000
114. Николаевская .	6 декабря . . . . .	6,500	5,000
	Въ с. Григоровкѣ:		
115. Сорокъ-Святит- ельская . . . . .	8-го марта. . . . .	3,200	2,000
116. Преполовенская.	Въ среду на четвертой недѣлѣ послѣ Пасхи.	1,500	1,000
117. Космо-Даміанов- ская . . . . .	1-го ноября . . . . .	2,100	1,500
	Въ с. Голѣнкѣ:		
118. Евдокіевская. .	1-го марта. . . . .	2,100	1,500
119. Петропавлов- ская . . . . .	29-го іюня. . . . .	2,500	1,800
120. Рождество-Бого- родицкая. . . . .	8-го сентября. . . . .	1,500	800

	<i>Въ Кролевецкомъ уездѣ:</i>		
	Въ заш. г. Коропѣ:		
121. Всеѣдневская . . .	На всеѣдной недѣлѣ.	7,500	7,000
122. Троицкая . . .	Въ Троицынъ день.	5,300	4,500
123. Евстафѣевская . . .	19-го сентября . . . .	6,350	5,200
	Въ м. Понорницѣ:		
124. Георгіевская . . .	23-го апрѣля . . . .	8,680	5,850
125. Рождество-Богородицкая . . .	8-го сентября . . . .	6,760	4,280
	При Рыхловскомъ монаст.:		
126. Николаевская . . .	9-го мая . . . . .	9,750	6,370
127. Ивановская . . .	24-го іюня . . . . .	10,890	7,670
	Въ с. Мутинѣ:		
128. Ивановская . . .	24-го іюля . . . . .	1,500	902
	Въ с. Челлѣвкѣ:		
129. Крестопоклонная	На четвертой недѣлѣ великаго поста.	4,000	2,500
	<i>Въ Млинскомъ уездѣ:</i>		
	Въ м. Почепѣ:		
130. Сборная . . .	Во вторникъ на второй недѣлѣ великаго поста.	39,427	18,000
131. Вознесенская . . .	Въ день Вознесенія Господня.	38,362	17,025
132. Одинадцато-Пятницкая . . .	Въ пятницу на одинадцатой недѣлѣ послѣ Пасхи.	30,249	14,128
133. Ильинская . . .	20-го іюля . . . . .	30,926	13,149
	Въ м. Баклани:		
134. Вербная . . .	На шестой недѣлѣ великаго поста.	10,126	5,932

	<i>Въ Повгородъ-Сверскомъ уездѣ:</i>		
	<i>Въ м. Серединой-Будѣ:</i>		
135. Богоявленская . . . . .	6-го января . . . . .	15,650	13,549
136. Рождество-Богородицкая . . . . .	8-го сентября . . . . .	31,767	27,307
	<i>Въ м. Орловкѣ:</i>		
137. Стрѣтенская . . . . .	2-го февраля . . . . .	11,487	7,897
138. Вознесенская . . . . .	Въ день Вознесенія Господня.	17,434	9,685
139. Параскевѣвская . . . . .	14-го октября . . . . .	27,997	18,731
140. Николаевская . . . . .	6-го декабря . . . . .	12,000	8,700
	<i>Въ с. Черницкомъ:</i>		
141. Введенская . . . . .	21-го ноября . . . . .	4,561	2,341
	<i>Въ м. Гремячѣ.</i>		
142. Рождество-Богородицкая . . . . .	8-го сентября . . . . .	4,831	3,137
	<i>Въ Новосибирскомъ уездѣ:</i>		
	<i>Въ посадѣ Климовѣ:</i>		
143. Трехъ-Святительская . . . . .	30-го января . . . . .	46,000	25,000
144. Николаевская . . . . .	9-го мая . . . . .	38,000	18,000
145. Петропавловская . . . . .	29-го юня . . . . .	10,000	5,000
146. Семеновская . . . . .	1-го сентября . . . . .	15,000	10,000
147. Николаевская . . . . .	6-го декабря . . . . .	30,000	15,000
	<i>Въ м. Новомъ-Роскѣ:</i>		
148. Девято-Пятницкая . . . . .	Въ девятую пятницу послѣ Пасхи . . . . .	1,500	960

149. Борисоглѣбская.	24-го іюля. . . . .	1,250	780
150. Дмитріевская. . .	26-го октября. . . . .	6,100	4,850
	Въ м. Семіоновкѣ:		
151. Васильевская. . .	1-го января . . . . .	2,100	1,650
152. Троицкая. . . .	Въ день сошествія Св. Духа.	1,720	1,100
153. Покровская . . .	1-го октября . . . . .	7,850	5,400
153. Космо-Даміанов- ская . . . . .	Въ посадѣ Чуровичахъ. 1-го ноября . . . . .	8,000	5,420
	<i>Въ Нѣжинскомъ уездѣ:</i>		
	Въ м. Посовкѣ:		
155. Сыропустная . .	Въ среду на сырной не- дѣлѣ. . . . .	7,056	4,995
156. Петропавлов- ская . . . . .	29-го іюня. . . . .	13,125	8,560
157. Рождество-Бого- родицкая. . . . .	8-го сентября. . . . .	11,256	7,325
158. Благовѣщен- ская . . . . .	Въ м. Веркѣвкѣ: 25-го марта . . . . .	2,100	1,538
	Въ м. Мришѣ:		
159. Вознесенская . .	Въ день Вознесенія Гос- подня . . . . .	6,000	4,056
	Въ м. Макѣвкѣ:		
160. Похвальная . . .	На пятой недѣлѣ велика- го поста . . . . .	4,325	3,120
161. Свято-Антоніев- ская . . . . .	10-го іюля. . . . .	3,756	2,569
162. Святыхъ равно- апостольныхъ Константина и Елены . . . . .	Въ м. Лосиновкѣ: 21-го мая . . . . .	2,735	1,948

	<i>Въ Остерскомъ уездѣ:</i>		
	Въ м. Броварахъ:		
163. Троицкая . . .	Въ день сошес. Св. Духа.	6,860	3,209
164. Дмитриевская .	26-го октября . . .	10,825	7,136
	Въ м. Гоголевѣ:		
165. Крестопоклон- ная . . . . .	На четвертой недѣлѣ ве- ликаго поста.	9,378	3,294
166. Ивановская . .	24-го іюня . . . . .	7,023	4,300
167. Михайловская .	8-го ноября . . . . .	3,520	2,370
	Въ м. Лѣткахъ:		
168. Николаевская .	9-го мая . . . . .	5,793	3,862
169. Покровская . .	1-го октября . . . . .	7,543	6,009
170. Николаевская .	6-го декабря . . . . .	5,782	3,200
	<i>Въ Сосницкомъ уездѣ:</i>		
	Въ м. Мѣнѣ:		
171. Николаевская .	9-го мая . . . . .	5,800	4,950
172. Рождество-Бого- родицкая . . . .	8-го сентября . . . . .	2,500	1,870
173. Николаевская .	6-го декабря . . . . .	1,200	1,000
	Въ м. Снявкѣ:		
174. Троицкая . . .	Въ Троицынъ день . . .	5,500	4,800
175. Покровская .	1-го октября . . . . .	4,250	3,850
	Въ м. Новыхъ-Мынахъ:		
176. Богоявленская .	6-го января . . . . .	8,150	5,900
177. Георгіевская .	23-го апрѣля . . . . .	3,560	2,150
178. Петропавлов- ская . . . . .	29-го іюня . . . . .	12,900	8,900



179. Рождество-Богородицкая . . .	8-го сентября . . . . .	5,400	3,500
	<i>Въ Стародубскомъ уездѣ:</i>		
	Въ зашт. г. Погарѣ:		
180. Красный-торгъ .	Въ понедѣльн. на третьей недѣлѣ великаго поста.	3,950	2,600
181. Николаевская .	9-го мая . . . . .	15,000	9,700
182. Одиннадцато-Пятницкая . . .	На одиннадцатой недѣлѣ послѣ Пасхи . . . . .	9,000	6,100
183. Успенская . . .	15-го августа . . . . .	8,400	6,500
184. Николаевская .	6-го декабря . . . . .	75,000	46,000
	Въ посадѣ Воронкѣ:		
185. Сыропустная .	На сырной недѣлѣ въ четвергъ . . . . .	2,700	1,500
186. Воздвиженская .	14-го сентября . . . . .	4,000	2,200
187. Введенская . . .	21-го ноября . . . . .	5,000	3,000
	<i>Въ Суражскомъ уездѣ:</i>		
	Въ селѣ Цоповой-горѣ:		
188. Богоявленская .	6-го января . . . . .	4,000	2,500
189. Благовѣщенская.	25-го марта . . . . .	3,000	2,000
190. Троицкая . . . .	Въ день Св. Троицы . . . . .	3,500	2,000
	Въ посадѣ Клинцахъ:		
191. Девято-Пятницкая . . . . .	Въ пятницу на девятой недѣлѣ послѣ Пасхи . . . . .	17,400	9,500
192. Стрѣтенская . .	2-го февраля . . . . .	12,350	5,900

193. Воздвиженская .	Въ посадѣ Клипчахъ. 14-го сентября (*). . . .	19,900	11,100
194. Николаевская .	Въ с. Заборьѣ: 9-го мая . . . . .	1,400	750
195. Николаевская .	6-го декабря . . . . .	1,800	1,000
196. Успенская . . .	Въ посадѣ Свяцкой: 15-го августа . . . . .	4,000	2,040
197. Дмитріевская .	26-го октября . . . . .	4,760	2,880
198. Афанасіевская .	Въ день Св. Афанасія.	3,800	1,560
199. Петровская . . .	29-го юня . . . . .	2,090	990
200. Рождество-Бого- родицкая . . . . .	Въ с. Лотакахъ: 8-го сентября . . . . .	3,000	2,000
201. Покровская . . .	Въ с. Медвѣдяхъ: 1-го октября . . . . .	5,500	3,000
202. Успенская . . . .	Въ с. Летяхахъ: 15-го августа . . . . .	2,000	1,000
203. Покровская . . .	Въ с. Кузнецахъ: 1-го октября . . . . .	1,800	1,000
Итого на всѣхъ ярмаркахъ губерніи въ			
оборотѣ было . . . . .		7.512,298	3.616,449

(\*) По свѣденіямъ же доставленнымъ мѣстною полиціею въ 1861 году на трехъ Клинцовскихъ ярмаркахъ было привезено товару на 291,000 рублей серебромъ, и продано на 185,000 руб. серебромъ.

Болѣ замѣчательныя ярмарки по цѣнности привозимыхъ товаровъ, или по особымъ предметамъ продажи, бывають въ слѣдующихъ мѣстахъ:

а) По цѣнности привозимыхъ товаровъ, въ 1860 году.

	Привезено на сумму.	Продано на сумму.
Въ г. Кролевецъ: 1) Воздвиженская.	5,446,900	2,497,665
2) Вознесенская . . .	42,698	33,642
Въ г. Погарѣ Николаевская . . .	75,000	46,000
Въ г. Глуховѣ: 1) Троицкая . . .	50,000	20,000
2) Ильинская . . .	55,000	25,000
3) Михайловская . . .	18,000	7,000
Въ пос. Климовѣ: 1) Трехъ святительск.	46,000	25,000
2) Николаевская . . .	38,000	18,000

На Глуховскія ярмарки: Троицкую и Михайловскую, товары краснорядскіе, мануфактурныя и бакалейныя привозятся изъ губерній: Московской, Курской и Орловской (\*).

б) По предмету продажи рогатаго скота и лошадей.

	Примѣрное количество продаваемаго скота на ярмаркахъ.	Примѣчаніе.
1) Въ м. Ичнѣ (Борзенскаго уѣзда).		
а) Сыропустная . . .	1,000	
б) Троицкая . . .	2,000	
в) Ильинская . . .	800	
Итого . . .	3,800	

(\* О внутренней торговлѣ смотри: «Взглядъ на внутреннюю торговлю въ Черняговской губерніи». Губерн. Вѣдом. 1851 года; № 41-й, стат. Котлярова.

2) Въ нѣмец. колоніяхъ (Бор. у.)	2,000	На 6-ти ярмаркахъ въ году.
3) Въ г. Борзніѣ . . . . .	1,000	
4) Въ г. Сосницѣ:		
а) Сыропустная . . . . .	950	
б) Десятинская . . . . .	630	
в) Воздвиженская . . . . .	780	
Итого . . . . .	2,360	
5) Въ м. Новыс-Млыны Георгіевская.	1,600	
6) » г. Нѣжинѣ:		
а) Троицкая . . . . .	1,000	
б) Покровская . . . . .	1,200	
Итого . . . . .	2,200	Примѣрно продано на 30,000 руб. се- ребромъ.
<i>Козелецкаго уѣзда.</i>		
7) Въ м. Новой Басани . . . . .	1,800	На 5-ти ярмаркахъ.
8) » » Кобыжчѣ . . . . .	1,800	На 3-хъ »
9) » » Олишевкѣ . . . . .	1,800	На 2-хъ »
<i>Конотопскаго уѣзда.</i>		
10) Въ м. Батуринѣ:		
а) Похвальная . . . . .	700	
б) Николаевская . . . . .	500	
в) Маккавеевская . . . . .	200	
Итого . . . . .	1,400	

11) Въ г. Конотопѣ. . . . .	1,250	
12) » с. Тивницѣ . . . . .	1,000	
13) » м. Красномъ Колядинѣ.	1,100	На 4-хъ ярмаркахъ.
<i>Кролевецкаго уѣзда.</i>		
14) Въ г. Кролевецѣ:		
а) Крестовоздвиженская .	1,250	Въ томъ числѣ лошадей 750.
б) Вознесенская . . . . .	500	
Итого . . . . .	1,750	
15) Въ м. Попорницѣ. . . . .	1,200	На 2-хъ ярмаркахъ.
16) » г. Острѣ. . . . .	1,000	
17) » м. Гоголевѣ (Остерскаго уѣзда) . . . . .	1,000	
18) Въ заштатномъ г. Березномъ (Черниговскаго уѣзда):		
Вознесенская . . . . .	700	
Успенская . . . . .	300	
Итого . . . . .	1,000	
19) Въ г. Черниговѣ на десятинной . . . . .	700	
20) Въ г. Городнѣ . . . . .	1,000	На 3-хъ ярмаркахъ.
21) » м. Боровичи (Городническаго уѣзда) . . . . .	1,000	На 2-хъ »

22) Въ посадѣ Добрянкѣ (Городнянскаго уѣзда) Космо-Даміановская . . . . .	1,000	
<i>Въ Новгородъ-Сѣверскомъ уездѣ:</i>		
23) Въ м. Орловкѣ . . . . .	1,000	На 4-хъ ярмаркахъ.
24) » м. Новомъ-Роскѣ . . . . .	1,000	На 3-хъ »
25) » м. Семіоновкѣ . . . . .	7,000	На 3-хъ »
26) » посадѣ Климовѣ . . . . .	700	На 3-хъ »
<i>27) Въ заштатномъ городѣ Погарѣ:</i>		
(Стародубск. уѣзда) . . . . .	900	
28) Въ м. Почепѣ (Мглинскаго уѣзда) . . . . .	800	На 3-хъ ярмаркахъ.
29) Въ г. Глуховѣ: а) Тронцкой	570	
б) Нльинской	450	
<b>Итого . . . . .</b>	<b>1,020</b>	
<b>Всего . . . . .</b>	<b>37,280(*)</b>	

(\*) Свѣденія эти заимствованы изъ дѣла канцеляріи губернатора, подъ названіемъ «Ярмарки»; 1858 годъ за № 6. Свѣденія о ярмаркахъ, на которыхъ продается въ Черниговской губерніи скотъ, были собраны чрезъ полицію губернс. статис. комитета для акціонернаго общества по приготовленію животныхъ веществъ и проч.

Кромѣ того жители заштатнаго г. Коропа и с. Карильска, Кролевецкаго уѣзда занимаются торговлею свиней. Товаръ этотъ преимущественно закупается въ Полтавской губерніи и откармливается бардою на винокуренныхъ заводахъ въ Кролевецкомъ и въ смежныхъ съ нимъ уѣздахъ. По свѣдѣніямъ полиціи за 1863 годъ въ г. Коропѣ торговлею свиней занимались 7 торговцевъ и продали ихъ на сумму свыше 10 тыс. рублей; жителями же с. Карильска почти ежегодно скупается до 3 тыс. штукъ свиней и продается на сумму 60 тыс. рублей (1).

Независимо отъ ярмарокъ жители также сбываютъ свои произведенія на *торгахъ* или базарахъ, бывающихъ во всѣхъ городахъ и мѣстечкахъ по два и по три раза въ недѣлю. На нихъ, также какъ и на ярмаркахъ, главнѣйшимъ образомъ, продается: хлѣбъ, преимущественно въ мукѣ, сѣно, овесъ, дрова, лѣнцы, живность и пр., а покупается: соль, рыба, деготь и другіе предметы, необходимые въ быту крестьянскомъ. Самые многочисленные торги бывають въ гг. Черниговѣ, Пѣжинѣ, Глуховѣ, Кролевецѣ, Стародубѣ, пос. Клинцахъ, м. Печепѣ, Батуриинѣ и Пчиѣ.

Постоянная продажа товаровъ въ городахъ производится въ магазинахъ и лавкахъ, коихъ, въ 1860 году, въ цѣлой губерніи считалось: каменныхъ—263 и деревянныхъ — 1,398.

### Кролевецкая Крестовоздвиженская ярмарка (2).

Ярмарка эта существуетъ уже болѣе 200 лѣтъ и не только не падаетъ, но съ каждымъ годомъ, особенно послѣ перенесенія Ильинской ярмарки въ Полтаву, все болѣе и болѣе успивается. Въ общей системѣ украинскихъ ярмарокъ она занимаетъ четвертое мѣсто послѣ Ильинской, Крещенской и Коренной. Обороты же ея по официальнымъ свѣдѣніямъ были слѣдующіе:

1) Съ 1843 по 1834 г., въ десятилѣтней сложности, приходилось въ годъ:

Привоза на . . . . .	4.237,658	рублей.
Продажи. . . . .	2.331,420	»

2) Съ 1837 по 1861 годъ:

(1) О количествѣ выкармливаемыхъ свиней на винокуренныхъ заводахъ во всей губерніи, смотри примѣчаніе на стр. 294.

(2) Свѣденія о ярмаркѣ заимствованы: изъ статьи Аксакова: Украин. ярм. 1838 г. и изъ жур. Чер. губ. стат. комитета 1863 г., № 10. Статья г. Маевского.

Г о д ы.	Привезено.	Продано.
1857 . . . . .	6.198,320	3.225,565
1858 . . . . .	6.249,555	3.555,615
1859 . . . . .	5.934,462	2.940,585
1860 . . . . .	5.446,900	2.497,665
1861 . . . . .	5.476,435	2.579,971
<i>Всего въ пятилѣтней сложности .</i>	5.861,152	2.959,880

Крошечная ярмарка, не смотря на свою значительность, оказываетъ, однакожь, весьма малое вліяніе на сбытъ произведеній собственно Черниговской губерніи. Такимъ образомъ, сукна, кожи, сахарный песокъ, табакъ, пенька, и пр., въ значительномъ количествѣ производимые въ губерніи, идутъ прямо къ мѣстамъ своего сбыта, помимо Крестовоздвиженской ярмарки. Важность ея, главнымъ образомъ, заключается для внутренней торговли, какъ здѣшней, такъ бѣлорусскихъ и западныхъ губерній. На ней въ огромномъ количествѣ расходится русскіи мануфактурныя издѣлья, а также москательные, бакалейные и колоніальные товары. Первыхъ закупается, между прочимъ, здѣшними слобожанами-раскольниками на сумму свыше 700 тыс. рублей (\*), вторыми же запасаются почти на цѣлый годъ мѣстные помѣщики и мелкіе торговцы.

(\*) Смори: Ремеслен. промышлен.



Другія особенности Кролевцекой ярмарки заключаются въ слѣдующемъ:

1) На эту ярмарку привозится еврейми чрезвычайно много суконъ и шерстяныхъ матерій съ фабрикъ западнаго края.

2) На этой же ярмаркѣ сильно торгуютъ евреи газантерейнымъ иностраннымъ товаромъ, голландскими полотнами и разными заграничными матеріями.

3) Ярмарка эта послѣдняя въ году, на которой принимаютъ участіе евреи, почему она весьма цѣнится купцами, ибо еврей большею частью торгуютъ на наличныя деньги, отчего и самая ярмарка считается вообще денежною.

4) На этой ярмаркѣ, являются въ значительномъ количествѣ разныя деревянныя издѣлья, чего не бываетъ на другихъ извѣстныхъ Украинскихъ ярмаркахъ.

и 5) Конная ярмарка здѣсь никогда не бываетъ значительна.

Сввозъ товаровъ на Кролевцекую ярмарку начинается съ половины августа, тотчасъ послѣ окончанія Успенской ярмарки въ Харьковѣ.

Съ этого времени товары идутъ въ Кролевецъ ежедневно, включительно до 17-го сентября, и притомъ подвозъ ихъ особенно усиливается съ 8-го числа этого мѣсяца. Въ это время идетъ самая дѣятельная работа въ подворьяхъ гостиннаго двора. Здѣсь устроиваются временныя лабазы, куда и складывается большая часть товаровъ; въ номерахъ же гостиннаго двора помѣщаются только образцы ихъ.

Впрочемъ, купцы еврейскихъ рядовъ, торгующіе въ игольномъ и папскомъ рядахъ, и нѣкоторые бакалейные торговцы, лабазовъ не имѣютъ, но помѣщаютъ весь свой товаръ въ занимаемыхъ ими лавкахъ. Суконные же и шерстяные товары, а также мануфактурные, бумажные, пушные и бакалейные товары большихъ торговцовъ, помѣщаются главнымъ образомъ въ лабазахъ (1). Съ 10-го сентября начинается съѣздъ купцовъ и главныхъ прикащиковъ. Къ 14-му же числу начинаютъ съѣзжаться и покупатели (2).

---

(1) Гостинный дворъ, состоитъ изъ трехъ корпусовъ лавокъ,—двухъ городскихъ и одного владѣльческаго, т. е. принадлежащаго разнымъ частнымъ владѣльцамъ; въ этихъ трехъ корпусахъ всего 313 № № лавокъ, изъ которыхъ въ 1862 году было занято 271.

(2) Хотя ярмарка собственно начинается 14-го сентября, но за нѣскольکو дней до этого срока, а именно съ 10-го числа, по мѣрѣ пріѣзда купцовъ и прикащиковъ въ Кролевецъ, начинаютъ уже торговля сдѣлки.

14-го сентября въ день Воздвиженія, послѣ литургіи въ соборѣ и молебствіи на площади, обыкновенно открывается ярмарка (1). Со дня официального открытія ярмарки въ галереяхъ гостиннаго двора начинается самая дѣятельная торговля, продолжающаяся до 20-го числа. Съ этого же времени она замѣтно начинаетъ утихать и наконецъ 27-го числа совершенно прекращается, такъ что 28-го числа въ Крелевцѣ почти нѣтъ ни товаровъ, ни иногородныхъ купцовъ (2).

Рядомъ съ торговлею, производимою въ лавкахъ гостиннаго двора, происходитъ другой торгъ, не менѣе дѣятельный, на черной площади. Торговля здѣсь начинается съ 8-го сентября и продолжается до 27-го. Прежде открытія торговли, торгующимъ отводятся мѣста по роду ихъ торговли, и на самой площади устроиваются ряды: коропской, овсяный, мыльный, ибжинскій или рядъ соленій, рыбный, шорный, крамарекій (3), мелочный, пряничный, шапочный, кожевенный, сапожный и рядовинный. На черной же площади торгуютъ городскіе мясники и обыватели, продающіе съѣстные припасы въ рядахъ мясномъ и обжорномъ. Кромѣ того, здѣсь располагаются торгующіе съ возовъ, со столнковъ и проч.

Нѣкоторыя отрасли торговли на черной площади, напримѣръ, красно-рядская торговля, имѣютъ связь съ гостиннодворской. Въ такъ называемомъ коропскомъ ряду помѣщаются торговцы, преимущественно жители г. Корона, которые, покупая оптомъ простой красный товаръ, или чаще взявъ его въ кредитъ, въ московскомъ и сүздальскомъ рядахъ, продаютъ его по мелочамъ.

Нижеслѣдующая таблица представляетъ данныя, собранныя о движеніи торговли на Крестовоздвиженской ярмаркѣ въ 1862 году:

---

(1) Въ этотъ же день по всемъ рядамъ гостиннаго двора и всей вообще ярмарочной площади обносится икона Дубовичской Божіей Матери, приносимая наканунѣ изъ м. Дубовичъ, отстоящаго отъ г. Крелевца въ 18-ти верстахъ.

(2) Сужно замѣтить, что такое ослабленіе ярмарочной дѣятельности много зависитъ отъ прекращенія торговли въ продолженіе самой ярмарки евреями-кушцами, по случаю наступающихъ у нихъ въ это время праздниковъ.

(3) Т. е. съ солью, дегтемъ и пр.

№	Наименованіе товаровъ.	На какую сумму при- везено то- варовъ.	На какую сумму про- дано.	На какую сумму ос- талось не проданныхъ.
		Рубли.	Рубли.	Рубли.
<i>Торговля въ гостинномъ дворѣ.</i>				
<b>1. РУССКИХЪ ТОВАРОВЪ.</b>				
1.	Шерстянныхъ издѣлій, суконъ разныхъ сортовъ и проч. . . .	655,000	274,500	380,500
2.	Бумажныхъ издѣлій: ситцу, полуситцу, нанки, китайки, ко- ленкору, платковъ, ваты и проч.	2.032,650	1.274,500	758,150
3.	Льняныхъ и пеньковыхъ из- дѣлій: платковъ, холста, назы- ваемого Ивановскимъ, и проч. .	120,000	85,000	35,000
4.	Шелковыхъ и полушелковыхъ издѣлій, какъ-то: матерій раз- ныхъ названій, платковъ и проч.	427,000	193,400	232,600
5.	Парчи золотой и апплике.	57,000	15,500	41,500
6.	Золотокружевныхъ и во- енныхъ вещей . . . . .			
7.	Золотыхъ и серебряныхъ ве- щей . . . . .	80,000	18,500	61,500
8.	Галантерейныхъ вещей. . . .	105,000	57,000	48,000
9.	Москотильныхъ . . . . .	385,600	239,700	145,900
10.	Бакалейныхъ . . . . .			
11.	Косметическихъ . . . . .	7,530	5,200	2,330

12.	Игольныхъ . . . . .	117,300	73,800	43,500
13.	Гардинъ, обоевъ и клеенки .	2,390	1,450	850
14.	Картузовъ, шляпъ и картуз- наго прибору . . . . .	10,000	7,000	3,000
15.	Сигаръ и папирсъ . . . . .	1,620	740	880
16.	Табаку турецкаго и вакштафа.	16,000	7,500	8,500
17.	Сахару и сахарнаго песку .	40,000	40,000	—
18.	Конфектовъ и варенья . . . . .	13,700	6,000	7,700
19.	Вина . . . . .	29,000	17,000	12,000
20.	Бумаги писчей и оберточной .	8,300	5,100	3,200
21.	Кожа обдѣланныхъ: юфти, по- лувала, глянцовыхъ, сыромят- ныхъ, опойковъ, козловъ и сафьян- ныхъ. . . . .	26,000	10,000	16,000
22.	Штаго кожаннаго товару: са- поговъ, башмаковъ, ботинокъ, патронташей, сумокъ, ягташей, чемодановъ и пр. . . . .	40,770	17,270	23,500
23.	Шорныхъ издѣлій всёхъ ро- довъ . . . . .	30,000	19,000	11,000
24.	Желѣза и чугуна . . . . .	13,000	11,000	2,000
25.	Мѣди . . . . .	7,300	3,900	3,400
26.	Желѣзныхъ и чугунныхъ из- дѣлій всёхъ родовъ . . . . .	17,300	14,100	3,200
27.	Колоколовъ . . . . .	2,900	1,300	1,600
28.	Косъ . . . . .	320	270	50
29.	Свѣчей восковыхъ . . . . .	5,400	2,300	3,100

30.	Свѣчей стеариновыхъ . . .	6,700	5,200	1,500
31.	» сальныхъ . . . . .	3,100	2,700	400
32.	Рукавицъ и кушаковъ . . .	15,000	14,000	1,000
33.	Икры, клею, ветчины . . .	17,000	13,000	4,000
34.	Щетокъ, счетовъ, пгрушекъ, гармоній . . . . .	5,300	3,000	2,300
35.	Посуды фарфоровой . . .	10,000	3,000	7,000
	» фаянсовой . . . . .	6,000	3,500	2,500
	» хрустальной . . . . .	6,700	2,800	3,900
	» стеклянной . . . . .	3,200	1,700	1,500
36.	Зеркаль . . . . .	800	300	500
37.	Овчинныхъ тулуповъ и полу- шубковъ, дубленыхъ и простыхъ	38,000	35,000	3,000
38.	Мѣховъ и пушного товару .	199,000	39,500	159,500
39.	Экимажей . . . . .	3,800	2,100	1,700
40.	Готоваго платья . . . . .	16,000	4,000	12,000
41.	Циновокъ и рогожъ . . . .	4,800	3,000	1,800
42.	Канатовъ, бичевокъ и вер- вокъ . . . . .	3,200	2,400	800
2. Иностранныхъ товаровъ.				
а) По европейской торговль.				
1.	Шерстяныхъ . . . . .	23,000	10,000	13,000
2.	Бумажныхъ . . . . .	27,000	8,000	19,000
3.	Шелковыхъ и полупшелковыхъ.	80,000	12,000	68,000
4.	Льняныхъ и пеньковыхъ . .	50,000	6,000	44,000

5	Галантерейныхъ вещей . . .	42,000	12,000	30,000
6.	Часовъ . . . . .	35,000	10,000	25,000
7.	Вина разнаго названія . . .	17,000	7,000	10,000
8.	Рому и портеру . . . . .	4,000	3,000	1,000
<i>б) По азійтской торговль.</i>				
9.	Канансовъ и мови . . . . .	28,500	11,000	17,500
10.	Чаю . . . . .	240,000	60,000	180,000
11.	Кофе . . . . .	19,000	18,000	1,000
Итого въ гостинномъ дворѣ .		5.190,180	2.713,320	2.476,860
<i>Торговля на черной площади.</i>				
1.	Красныхъ товаровъ (*) . . .	—	34,000	—
2.	Книгъ и картинъ . . . . .	630	340	290
3.	Табаку простаго . . . . .	900	800	100
4.	Воску . . . . .	3,100	3,100	—
5.	Меду . . . . .	420	420	—
6.	Кожъ необдѣлан., яловчьихъ.	2,700	2,700	—
	» » конскихъ . . . . .	1,350	1,350	—
	» » овечьихъ . . . . .	4,300	4,100	200
	» » козьихъ . . . . .	270	270	—
7.	Кожъ простыхъ, обдѣланныхъ.	13,000	7,000	6,000

(\*) Цифры красныхъ товаровъ не вошли въ итогъ торговли на черной площади, потому что она показана въ общей цифрѣ гостиниодворской торговли.

8.	Мыла . . . . .	5,300	2,500	2,800
9.	Сала говяжьего, баранины и свинаго . . . . .	2,300	2,300	—
10.	Рыбы соленой . . . . .	3,000	2,200	800
11.	Посуды глиняной . . . . .	300	220	80
12.	Льну . . . . .	300	300	—
13.	Пеньки . . . . .	2,700	2,700	—
14.	Шерсти простой . . . . .	800	800	—
	» испанской . . . . .	3,100	3,100	—
15.	Соли . . . . .	6,100	4,300	1,800
16.	Муки . . . . .	14,300	8,100	6,200
17.	Дегтю возоваго чистаго . . . . .	1,300	850	4,500
18.	Шкуръ сырыхъ, заячьихъ, лис- сыихъ и волчьихъ . . . . .	2,100	1,500	600
19.	Крестьянскаго сукна . . . . .	9,000	4,000	5,000
20.	Шитой крестьянской одежды . . . . .	2,700	2,000	700
21.	Шапокъ крестьянскихъ . . . . .	5,800	180	400
22.	Сундуковъ . . . . .	300	200	100
23.	Кадей, боченковъ, рамъ, кле- щей, ободьевъ и другихъ щеп- ныхъ издѣлій . . . . .	1,700	1,400	300
24.	Пуху и перьевъ . . . . .	280	100	180
25.	Щетны . . . . .	800	800	—
26.	Земледѣческихъ орудій . . . . .	2,800	1,000	1,800
27.	Лошадей . . . . .	10,600	5,000	5,600
28.	Рогатаго скота . . . . .	2,300	1,700	600

29.	Овецъ . . . . .	4,800	4,800	—
30.	Разныхъ мелочныхъ товаровъ.	2,500	1,700	800
31.	Арбузовъ, яблокъ и сушеныхъ вишень . . . . .	500	500	—
32.	Грибовъ и пѣжанскихъ соле- ной . . . . .	7,800	5,000	2,800
Итого на черной площади .		117,430	79,030	38,400
Всего же въ Крестовоздвижен- скую ярмарку 1862 г. было то- варовъ . . . . .		5.307,610	2.792,350	2.515,260

На Крестовоздвиженской ярмаркѣ въ 1862 году бумажный товаръ низшихъ сортовъ имѣлъ огромный сбытъ, не смотря на возвышеніе цѣнъ на бумажныя издѣлія болѣе чѣмъ на 25<sup>0</sup>/<sub>0</sub> противъ цѣны прошлаго года, тогда какъ на предметы роскоши требованія, сравнительно съ прежними годами, были незначительны (\*). Желѣзный и шорный товаръ имѣлъ въ 1862-мъ году гораздо бѣльшій противъ прошлаго 1861 года сбытъ. Полушубковъ, привезенныхъ на 38,000 руб., осталось не проданныхъ на 3,000 руб., рукавицъ было привезено 40 тысячъ паръ, на 12,000 руб., и всѣ онѣ были проданы безъ остатка.

Болѣе половины проданныхъ товаровъ были куплены на наличныя деньги, остальное количество въ долгъ, частью до Крещенской, Ильинской и Масляной ярмарки, а частью на годовой срокъ.

Въ теченіе ярмарки было заключено у городского маклера 52 сдѣлки, въ томъ числѣ:

---

(\*) Причину этому полагаютъ въ крестьянской реформѣ, измѣнившей въ послѣдніе два года положеніе владѣльцевъ и крестьянъ. Ослабивъ первыхъ и улучшивъ бытъ вторыхъ, она отразилась въ торговлѣ уменьшеніемъ требованія на мануфактурные товары высшихъ сортовъ и увеличеніемъ спроса на товары низшихъ сортовъ, каковы: ситцы, платки, полушубки, рукавицы, желѣзные товары и проч.



8 контрактовъ на сумму . . .	9,215 руб. 50 коп.
4 векселя протестовано на сумму 16,164 » 67 »	
<hr/>	
Всего на сумму . . .	25,380 руб. 17 коп.

Всѣхъ прїѣзжихъ на Крестовоздвиженской ярмаркѣ 1862 года было до 20,000 человекъ.

На время ярмарки было открыто: 6 трактировъ, 12 нптейныхъ выставокъ, 2 конторы транспортовъ, 4 цирюльни, фотографическое заведеніе (1). Ярмарочное время въ Кролевицѣ значительно возвышаетъ цѣны на квартиры, подѣ которыя, въ 1862 году, до 250 домовъ было отдано въ наймы и выручено до 13-ти тыс. рублей. Кромѣ этихъ доходовъ городъ выручилъ еще въ этомъ году, за право торговли, до 25-ти тыс. рублей. Не смотря, однакожъ, на всѣ эти доходы, Кролевецъ находится далеко не въ цвѣтущемъ состояніи, о чемъ и будетъ болѣе подробно сказано въ описаніи городовъ.

### Внѣшняя торговля.

Изъ Черниговской губерніи за ея предѣлы отпускается въ значительномъ количествѣ: *пенька, коноплянное масло, табакъ, медъ, воскъ, солошина* и др. товары, преимущественно идущіе въ Москву и въ Балтійскіе порты (2). Изъ фабричныхъ и заводскихъ издѣлій важнѣйшими статьями отпуска служатъ: *сукна, сахарный песокъ, щетина и сало*, главнымъ образомъ сбываемые также въ Москву, Петербургъ и Ригу (3). *Тесемочный товаръ: кожи, бумага, стекло, фарфоръ и салныя свѣчи* распродаются на Украинскихъ ярмаркахъ. *Фарфоровая глуховская глина* идетъ въ Москву, а *известъ*, расходясь въ значительномъ количествѣ на мѣстные сахарные заводы, отчасти сбывается по р. Деснѣ въ Кіевъ и Кременчугъ. Отпускъ *льса* вообще незначителенъ, что можетъ быть объяснено недостаткомъ славныхъ рѣкъ и тѣмъ еще обстоятельствомъ, что имъ изобилуютъ сосѣднія Орловская и Могилевская губерніи, съ которыми Черниговской губерніи въ этомъ отношеніи соперничать было бы весьма трудно. Относительно же вывозимыхъ

---

(1) Во время ярмарки давали представленія: странствующая труппа драматическихъ актеровъ, хоръ московскихъ цыганъ, богемскіе музыканты и проч.

(2) Смотри страницы: 199, 209, 249, 313 и «Частныя обозрѣнія нѣкоторыхъ статей мѣстной торговли», стр. 416 — 427.

(3) Сколько извѣстно, сукно и шерстяныя издѣлія изъ Черниговской губерніи на Украинскія ярмарки идутъ только изъ Поцуровской фабрики г. Миклашевскаго.

изъ губерній разныхъ лѣсныхъ издѣлій, а также глиняной горшечной посуды, можно сказать, что они, вообще не представляя особенно доходной статьи, всё почти сбываются въ степные уѣзды своей и въ Полтавскую губернію.

Изъ этого видно, что избытокъ важнѣйшихъ произведеній Черниговской губерній почти исключительно отпускается на сѣверъ, и что выѣшняя ея торговля имѣетъ тѣсное соотношеніе съ торговлей Балтійскихъ портовъ.

*Транзитная торговля* здѣсь весьма незначительна и состоитъ въ провозѣ чрезъ губернію лѣса, канатовъ, дегтя, желѣза, чугуна и пр., отпускаемыхъ изъ Орловской губерній, внизъ по р. Деснѣ, въ Кіевъ и Кременчугъ. Кромѣ того, изъ Орловской и Курской губерній значительное количество хлѣба подвозится гужомъ въ м. Поченъ и г. Глуховъ, купцы которыхъ почти одни и пользуются выгодами отъ этого рода торговли.

### **Частныя обзорѣнія нѣкоторыхъ статей мѣстной торговли.**

#### **1) Торговля табакомъ.**

*Откуда поступаютъ главныя требованія на табакъ.*

На табакъ различныхъ сортовъ поступаютъ требованія изъ разныхъ мѣстъ; рубанка и махорка требуются преимущественно въ Великороссійскія губерніи, въ обѣ столицы и особенно въ Москву, гдѣ на табачныхъ фабрикахъ приготовляются изъ нихъ четвертый и пятый сорты курительнаго табака,—далѣе на Ирбитскую ярмарку, куда доставляются обыкновенно лучшіе сорты, для жителей Сибири и Американской компаніи; наконецъ въ ымъКр, Землю Войска Донскаго и Закавказскій край. Шнуровой табакъ доставляется въ Великороссійскія губерніи, но преимущественно въ Остзейскій край, Западныя губерніи, Польшу и частію для отправки за границу (\*).

Въ частности на табакъ, производимый въ различныхъ уѣздахъ, поступаютъ требованія изъ слѣдующихъ мѣстъ:

На Конотопскій — преимущественно изъ Великороссійскихъ губерній и Сибири.

На Сосницкій — изъ Риги, Западныхъ губерній и Польши.

На Борзенскій — изъ Москвы и Великороссійскихъ губерній.

На Нѣжинскій — изъ Риги, Витебска, Могилева, Динабурга и Бобруйска.

---

(\* ) Всего около 50,000 пудовъ, см. Труды коммис. Кіевскаго учебн. округа, стр. 17.

На Козелецкій—изъ Бердичева, Нѣжина, Василькова и мѣстечка Макарова, Васильковского уѣзда, Кіевской губерніи.

*Главныя мѣста продажи табака.*

Табакъ, производимый въ Черниговской губерніи, продается обыкновенно на самомъ мѣстѣ производства иногороднымъ купцамъ, которые пріѣзжаютъ сюда сами или же присылаютъ своихъ прикащиковъ. Но производители рѣдко вступаютъ съ ними въ прямыя сношенія; по большей части между ними являются посредствующія лица, чаще всего евреи, но иногда и крестьяне (1). Эти посредствующія лица по большей части ѣздятъ по селеніямъ, скупаютъ табакъ у производителей небольшими партіями и свозятъ его въ гг. Нѣжинъ, Сосницу, м. Мѣцу, и колонію Бѣлыя-Вежи, которыя служатъ центрами табачной торговли, куда съѣзжаются обыкновенно съ осени иногородные купцы. Такой табакъ, скупленный по селеніямъ въ малыхъ количествахъ и свезенный въ одно мѣсто, носитъ названіе сборки (2). Производители весьма жалуются на такое устройство торговыхъ сношеній, подвергающее ихъ притѣсненіямъ со стороны евреевъ и барышниковъ, и, кромѣ того, дающее возможность купцамъ производить между собою ставки для пониженія цѣнъ. Особенно жалуются на это крестьяне, которые легко могутъ быть обмануты и, въ случаѣ предложенія несходной цѣны, не могутъ выжидать такъ долго, какъ помѣщики (3).

Въ различныхъ уѣздахъ продажа табака совершается слѣдующимъ образомъ:

Въ Конотопскомъ уѣздѣ табакъ продается не на ярмаркахъ, а по селеніямъ, гдѣ скупаютъ его преимущественно евреи, для продажи русскимъ или свирскимъ купцамъ.

Въ Нѣжинскомъ уѣздѣ табакъ скупается также по селеніямъ тамошними

---

(1) Изъ нихъ болѣе извѣстны въ г. Нѣжинѣ — Митченко, въ м. Мѣнѣ — Совеико и Соломенникъ, въ Феськовѣ (Сосницкаго уѣзда)—казакъ Ермоленко и еврей Леваша, въ с. Ольшанахъ (Сосницкаго уѣзда)—казакъ Самсонъ Макуха.

(2) Табакъ, закупаемый значительными партіями въ большихъ экономіяхъ, называется *помѣщичьимъ* и за него платится дороже, а закупаемый въ незначительныхъ, хотя и помѣщичьихъ хозяйствахъ, мелкими и дробными партіями, называется *сборкою* и покупается дешевле.

(3) Въ видахъ доставленія производителямъ хотя нѣкоторой возможности къ распорядку истинныхъ цѣнъ учреждена въ г. Нѣжинѣ, въ 1857 году, табачная ярмарка на всеѣдной недѣлѣ.

евреями, и потомъ ими уже продается иногороднымъ купцамъ, прїѣзжающимъ въ Пѣжинь.

Въ Сосницкомъ уѣздѣ закупъ табака производится иногородними купцами въ мѣстечкѣ Мѣнѣ и городѣ Сосницѣ; въ эти мѣста табакъ привозится частію самими производителями, частію евреями, предварительно скупающими его у помѣщиковъ и крестьянъ по селеніямъ.

Въ Борзенскомъ уѣздѣ табакъ скупается по большей части евреями на самыхъ мѣстахъ производства, и только незначительная часть его свозится производителями для продажи въ городъ Пѣжинь и другія торговыя мѣстечки. Колошнетскій табакъ продается въ селеніи Бѣлая-Вежа прїѣзжающимъ туда иногороднымъ купцамъ.

Въ Козелецкомъ уѣздѣ нѣкоторые только хозяева возятъ свой табакъ въ Пѣжинь на Масляную ярмарку, а по большей части онъ продается на мѣстѣ прїѣзжающимъ въ селенія коммисіонерамъ иногородныхъ купцовъ, особенно же евреямъ.

#### *Время продажи табака.*

Еврей и другіе барышники, скупающіе табакъ небольшими партіями по селеніямъ, начинаютъ обыкновенно свои поѣзды съ сентября мѣсяца; въ октябрь и ноябрь съѣзжаются уже въ указанные выше мѣста иногородные купцы и ихъ прикащики. Распродажа табака дѣлается обыкновенно въ декабрь мѣсяцѣ, но иногда продолжается въ теченіе цѣлой зимы; въ особенности сдѣлки на табакъ, идущій въ Сибирь, Грузію и на Донъ, производятся по большей части съ 1-го января по 1-е мая.

#### *Обычай, существующіе въ продажѣ табака.*

Табакъ по большей части продается на чистыя деньги; но еврей-факторы покупаютъ его иногда и въ долгъ; такъ напримѣръ, въ Пѣжинскомъ уѣздѣ они даютъ только задатокъ и оставляютъ купленный ими табакъ у производителей, у которыхъ онъ лежитъ до тѣхъ поръ, пока не прїѣдутъ въ Пѣжинь купцы; по распродажѣ имъ табаку, еврей уплачиваютъ производителямъ остальные деньги.

Табакъ продается обыкновенно только тогда, когда онъ уже собранъ и совершенно обдѣланъ; на корнѣ онъ никогда не покупается.

Особенныхъ подлоговъ при продажѣ табака не бываетъ; прежде нѣкоторые продавцы смачивали табакъ, чтобы сдѣлать его полновѣснѣе; но те-

перь это вывелось, потому что приносило болѣе вреда, нежели пользы. Смоченный такимъ образомъ табакъ болѣе выгоралъ, дѣлался легче и скорѣе подвергался гнилости; въ добавокъ у хозяина, разъ уличеннаго въ обманъ, никто не хотѣлъ болѣе дѣлать закупокъ.

*Доставка табаку къ мѣстамъ потребленія (\*).*

Табакъ доставляется къ мѣстамъ потребленія скупившими его торговцами, или посредствомъ сухопутной, или посредствомъ водяной перевозки, смотря по мѣсту его назначенія. Такъ напримѣръ, табакъ идущій въ Ригу до Витебска идетъ сухимъ путемъ, а оттуда до Риги водою. Вообще въ отношеніи къ табаку употребляются тѣже способы перевозки, какъ и для другихъ предметовъ торговли. Сухопутная доставка обходится дороже водяной, по крайней мѣрѣ вдвое.

Всѣ вообще расходы на доставку табака до мѣста простираются:

Въ Витебскъ . . . . .	40 коп. сер.
« Ригу . . . . .	60 « «
« Москву . . . . .	90 « «
« Петербургъ . . . . .	1 р. 50 « «
« Ирбитъ . . . . .	5 р. — « «

*Цѣна на табакъ.*

Цѣны, на табакъ также, какъ и на всякій другой предметъ торговли, зависятъ отъ отношенія, существующаго между предложеніемъ и спросомъ. Впрочемъ, особенное устройство табачной торговли, указанное выше, поставивъ производителей, особенно крестьянскаго сословія, въ нѣкоторую зависимость отъ покупателей, имѣетъ обыкновеннымъ своимъ послѣдствіемъ то, что цѣны на табакъ въ установленіи своемъ зависятъ болѣе отъ спроса, чѣмъ отъ предложенія. Вліяніе этого устройства особенно ощутительно на крестьянахъ, которые продаютъ обыкновенно свой табакъ, сообразуясь не съ издержками производства и не съ общими отношеніями предложенія къ требованію, а съ степенью нужды ихъ въ деньгахъ, и съ цѣнами на табакъ, существующими въ сосѣднихъ мѣстахъ. Отъ этого происходятъ безпрестанныя и совершенно произвольныя измѣненія въ цѣнахъ,

---

(\*) Изъ м. Мѣны транспорты съ табакомъ идутъ черезъ г. Березное, м. Седневь, с. Туничевъ, Куликовку, Александровку, п. Добрянку и г. Гомель.

которыя съ года на годъ бываютъ чрезвычайно различны. Вотъ цѣны на табакъ, существовавшія съ 1845-го по 1862 годъ, заимствованныя нами изъ торговыхъ книгъ купца Н. Куликова въ г. Нѣжинѣ:

Г о д ы.	Шпуровой табакъ въ палушахъ.	Р у б а н к а.	
		Сборка.	Помѣщичья.
	копѣй	кп сере	бромъ.
1845 . . . . .	50 — 65	50	70 — 80
1846 . . . . .	40 — 45	50	70 — 80
1847 . . . . .	35 — 40	45	50 — 70
1848 . . . . .	50 — 60	70	90 — 110
1849 . . . . .	60 — 70	35	80 — 100
1850 . . . . .	80 — 110	100	150 — 200
1851 . . . . .	80 — 90	65	90 — 110
1852 . . . . .	60	70	100 — 120
1853 . . . . .	40 — 50	65	100 — 140
1854 . . . . .	40 — 60	45	60 — 90
1855 . . . . .	75		
1856 . . . . .	80		
1857 . . . . .	125		
1858 . . . . .	60		
1859 . . . . .	100		
1860 . . . . .	65		
1861 . . . . .	60		
1862 . . . . .	120		
Средняя цѣна за 18 лѣтъ.	70	83	130
		106 <sup>1</sup> / <sub>2</sub> .	

## 2) Торговля пенькою.

Въ Черниговской губерніи торговля пенькою находится почти исключительно въ рукахъ купцовъ и мѣщанъ раскольниковыхъ посадовъ, мѣстечекъ и уѣздныхъ городовъ. Евреи занимаются торговлею пеньки въ незначительномъ количествѣ (\*). Наибольшее количество пеньки скупается прикащиками оптовыхъ торговцевъ и самими мѣщанами по селеніямъ у крестьянъ и помѣщиковъ; меньшее же количество по базарамъ и ярмаркамъ. Изъ ярмарокъ, на которыхъ продается пенька, въ числѣ другихъ произведеній, извѣстны: въ посадѣ Климовѣ 6-го декабря и 30-го января; въ Новозыбковѣ — Георгьевская, Ильинская, Ивановская и Введенская; въ с. Поповогора, Суражскаго уѣзда — Богоявленская и Троицкая; въ п. Клинцахъ — 2-го февраля. Въ мѣстечкѣ Почепѣ, въ городахъ: Мглинѣ, Стародубѣ, Погарѣ, Новгородъ-Сѣверскѣ, въ м. Серединой-Будѣ и въ другихъ мѣстахъ продажа пеньки большею частію бываетъ два раза въ году и обуславливается временемъ, въ какое она сушится послѣ мочки. Въ сѣверо-западной части губерніи, прилегающей къ Могилевской, — гдѣ сушка преимущественно производится въ овинахъ и баняхъ зимою, — пеньку продаютъ, какъ и въ послѣдней, въ концѣ осени и зимою, а въ прочихъ мѣстахъ, гдѣ пенька сушится на солнцѣ, по стальной снѣга, она продается весною и въ началѣ лѣта. Изъ послѣдняго исключенія бываютъ рѣдки, и только въ случаѣ крайней надобности въ деньгахъ крестьяне, подсушивъ пеньку въ баняхъ или въ избѣ на печкѣ, продаютъ ее по частямъ. Лучшая пенька въ губерніи получается изъ Новозыбковскаго и частей Суражскаго и Мглинскаго уѣздовъ, прилегающихъ къ Могилевской губерніи, гдѣ почва песчаная; пенька же, собираемая въ другихъ уѣздахъ, гдѣ почва болѣе глинистая и даже черноземная, цѣнится ниже.

При покупкѣ пеньки, покупщики въ сырцѣ особенныхъ сортовъ не различаютъ, но берутъ все количество, имѣющееся у производителей въ

---

(\*) Главные торговцы пенькою: Въ Суражскомъ уѣздѣ: купцы: Гусевъ, Махоткинъ, Кубаревъ, Руденко, Царапкинъ, Сахаровъ, Долговъ, Кожемякинъ, Лошкаревъ; мѣщане: Зибкинъ, Печаевъ, Крашенпльниковъ, и казакъ Данило Бендиктовичъ. Въ г. Стародубѣ: купецъ *О. Гусевъ* — ведетъ прямой торгъ съ Ригою; Корявка, Комаровъ, Омельянцовъ, Дятеловъ, Квѣтка и Бѣловъ. Въ г. Мглинѣ: купецъ Листопадовъ, Попельшко, еврей Кухманъ, Кругликовъ. Въ г. Погарѣ: купцы Силличевы (они же Данченко), Батай и Леванда. Въ посадѣ Воронкѣ: Данило Гладковъ. Отецъ его Савва Гладковъ 10 лѣтъ тому назадъ велъ прямой торгъ съ Ригою на сумму болѣе 100,000 р., по съ его смертию торговля пенькою въ посадѣ Воронкѣ совершенно почти упала. Въ м. Почепѣ: купецъ Тушикъ. Въ г. Новозыбковѣ: купецъ *Иванъ Шведовъ* — ведетъ прямой торгъ съ Ригою. Въ г. Новгородъ-Сѣверскѣ: Цапегинскій, Сорокинъ и Фодоренко.

продажѣ, съ тѣмъ только различіемъ, что за пеньку, отъ дурной мочки или отъ дурной высушки, получившую дурной цвѣтъ или слабое волокно, дають меньшую цѣну. При покупкѣ же большихъ партій, въ которыхъ дурной пеньки немного, торговцы платятъ за все количество по цѣнамъ какъ за лучшую пеньку. Низшіе сорта пеньки и сырца у торговцевъ идутъ на веревки и канаты.

Пеньку на корнѣ или снятую съ корня, но необработанную, не покупаютъ. При покупкѣ пеньки, оптовые торговцы принимаютъ ее большею частью нормальнымъ вѣсомъ. Походъ и круглый вѣсъ употребляются мелкими торговцами и евреями. Продажа пеньки крестьянами и помѣщиками производится преимущественно на чистыя деньги. Иногда случается, что торговцы дають деньги извѣстнымъ только хозяевамъ, ибо крестьяне часто обманываютъ покупателей тѣмъ, что, взявъ у нихъ задатки, продають пеньку по выгоднѣйшимъ для нихъ цѣнамъ другимъ торговцамъ, а первымъ, спустя нѣкоторое время, возвращають задатки, представляя въ оправданіе неисполненія условія, что отецъ, старшій братъ или другой кто изъ родныхъ продалъ пеньку въ ихъ отсутствіе и безъ ихъ вѣдома.

Изъ недостатковъ въ пеньковой торговлѣ производители указываютъ единственно на притѣсненія торговцевъ при приѣмѣ пеньки и на обманъ при взвѣшиваніи. Изъ множества уловокъ, употребляемыхъ мелкими торговцами, въ особенности евреями, можно указать на слѣдующую. При покупкѣ пеньки у крестьянъ на базарѣ еврей предлагаетъ ему цѣну (когда товаръ хорошъ) нѣсколькими копѣйками выше цѣны, стоящей на базарѣ и приглашаетъ его домой, гдѣ подноситъ ему вина, а потомъ приступаетъ къ приѣму товара, на которомъ и обвѣшиваетъ. Такимъ образомъ крестьянинъ, погнавшійся за лишней копѣйкой, теряетъ гораздо болѣе на томъ, что пенька принимается у него уже пудомъ не въ 40 фун., а въ 50 фун., не говоря уже о безменѣ, который всегда дѣйствуетъ въ пользу хозяина-покупателя. Къ числу неправильностей въ торговлѣ, слѣдуетъ отнести и обычай покупать пеньку не на вѣсъ, а на видъ или правильнѣе на руку. Что же касается до отзывовъ покупателей, въ особенности добросовѣстныхъ оптовыхъ торговцевъ, то они жалуются исключительно на дурную обдѣлку пеньки и не столько на вымочку и высушку, которыя производятся съ большимъ стараніемъ, сколько на мятіе, отчего, при дальнѣйшей обработкѣ пеньки, много пропадаетъ и товара, и времени.

Трепанье пеньки производится какъ мелкими торговцами, такъ въ особенности оптовыми. Мелкіе промышленники скупленную у крестьянъ пеньку перепродаютъ большимъ торговцамъ или въ видѣ сырца, или чаще въ трепанномъ видѣ. Послѣдніе случаи встрѣчаются чаще въ посадахъ раскольниковъ.



Большія трепальные заведенія съ 30, 40, 50 и болѣе работниками находятся въ слѣдующихъ мѣстахъ: въ городахъ: Новозыбковѣ, Мглинѣ, Стародубѣ, мѣстечкѣ Почепѣ и посадахъ: Климовѣ, Елюнкѣ, Воронкѣ и др.

Въ Черниговской губерніи отъ трепанья выходятъ четыре сорта пеньки, изъ которыхъ каждый подраздѣляется на два: а) *украинская* — 1) чистая, 2) половая, 3) учетъ и 4) безъмянка, и б) *польская* — 1) коронная, 2) чистая обыкновенная, 3) половая и 4) учетъ. Изъ 12—14 пудовъ пеньки сырца выходитъ берковецъ чистой, и если въ немъ перваго сорта четыре пуда, то это считается хорошей выдѣлкой.

Цѣна трепанной чистой пеньки возвышается отъ обработки пропорціо-нально выходу ея одинаково. Въ Черниговской губерніи возвышеніе полагаютъ по крайней мѣрѣ отъ 1-го до 2-хъ руб. серебр. за берковецъ и пакля, изъ которой выдѣлывается ческа и которая потому идетъ въ цѣнѣ.

Евреи Черниговской губерніи весьма часто, для большихъ выгодъ, скупаемую по мелочамъ пеньку въ сыромъ видѣ обрабатываютъ и перепродаютъ ее трепанною оптовымъ торговцамъ, живущимъ въ однихъ съ ними городахъ или мѣстечкахъ, и называемымъ торговцами второй руки. Это низшая степень торговли. За нею слѣдуетъ торговля трепанною пенькою между оптовыми торговцами и портовыми. Первые скупаемую пеньку сырцемъ и перерабатываемую на своихъ трепальныхъ, а также трепленную пеньку, скупленную по мелочамъ у прасоловъ и мѣщанъ, продаютъ большими партіями портовымъ торговцамъ, которыхъ въ губерніи не болѣе 3-хъ человѣкъ.

Кромѣ того значительныя партіи пеньки продаются для внутренняго потребленія въ городъ Варшаву. Доставка производится часто, гужомъ до мѣста и обходится довольно дорого, именно отъ 75 коп. до 1 руб. серебр. за пудъ, и не смотря на то доставка эта мѣстными торговцами считается выгодною; это объясняется слѣдующимъ образомъ: торговля пенькою съ Варшавою производится торговцами раскольникчыхъ слободъ, людьми весьма предприимчивыми и умѣющими извлечь пользу въ торговлѣ изъ самыхъ мелкихъ предметовъ. Отправляя транспортъ въ отдаленный пунктъ, въ особенности въ такой, изъ котораго обозъ не имѣетъ возможности возвращаться съ кладью, а долженъ былъ бы слѣдовать обратно порожнемъ, торговцы снаряжаютъ новыя телѣги, покупаютъ лучшихъ заводскихъ лошадей, которыхъ набираютъ по мастямъ и статямъ парами или даже четверками, и для которыхъ хомуты и вообще всю упряжь устрояютъ новую. Свардивъ такой обозъ, хозяинъ поручаетъ его сыну, или родственнику вмѣстѣ съ нимъ торгующему, или даже довѣренному прикащику, ко-

горые обязаны доставить въ указанный пунктъ товаръ и затѣмъ, распро-  
давъ лошадей, телѣгу, сбрую и пр., возвратиться съ работниками какъ  
найдутъ болѣе выгоднымъ, на одной изъ своихъ подводъ или на наем-  
ныхъ подводахъ. Такимъ образомъ у изворотливаго промышленника все  
идетъ какъ товаръ въ цѣнѣ (1).

Самыя значительныя сдѣлки по покупкѣ и продажѣ пеньки между  
оптовыми торговцами совершаются во время Свенской ярмарки, которая  
бываетъ 1-го октября при Свѣнекомъ монастырѣ, находящемся въ Орлов-  
ской губерніи, въ Брянскомъ уѣздѣ, въ 2-хъ верстахъ отъ города Брянска  
по дорогѣ въ городъ Трубчевскъ. Ярмарка эта служитъ главной биржей  
для торговли пенькою. Всѣ значительные торговцы Черниговской губерніи,  
пріѣзжаютъ сами или присылаютъ своихъ прикащиковъ на ярмарку, за-  
являютъ количество имѣющейся у нихъ пеньки и назначаютъ цѣны. Цѣны,  
состоявшіяся тамъ, устанавливаются на весь годъ и служатъ руководствомъ  
при торговыхъ сдѣлкахъ впредь до слѣдующаго урожая.

По свѣденіямъ полиціи, въ 1860 году, на мѣстѣ въ Черниговской гу-  
берніи, торговцами искуплено было слѣдующее количество пеньки:

	Сырцу, пудовъ.	Трепаной, пудовъ.	Цѣна за пудъ, рубли.
Въ Суражскомъ уѣздѣ . . . . .	—	20,000	—
» г. Стародубъ . . . . .	25,000	—	1,50 - 1,90
» г. Погаръ . . . . .	—	75,000 <sup>(2)</sup>	—
» посадъ Воронкѣ . . . . .	18,000	—	—
» » Еліонкѣ . . . . .	—	5,000	—
» г. Мглинѣ . . . . .	—	31,000	2

(1) Подобные способы доставки весьма часто употребляются торговцами въ тѣхъ  
случаяхъ, когда товаръ назначается въ важные пункты, какъ: Варшава, Рига и  
С. Петербургъ.

(2) По частнымъ же свѣденіямъ до 150,000 пудовъ.

Въ м. Почепѣ . . . . .	—	90,000 <sup>(1)</sup>	—
» г. Новозыбковѣ . . . . .	—	30,000	2 <sup>(2)</sup>
» г. Новгородъ-Сѣверскѣ . . . . .	—	25,000	—
Итого . . . . .	43,000	276,000	—

Внѣшняя торговля трепанною пенькою изъ Черниговской губерніи преимущественно производится чрезъ Рижскій портъ, куда доставляется почти исключительно мѣстными торговцами г. Новозыбкова, Стародуба и м. Почапа.

Изъ Черниговской губерніи пенька зимою перевозится къ Порѣчью порѣчскими и рославскими извозчиками. Первые прїѣзжаютъ за ними или въ Рославль, или на самыя мѣста складовъ ея въ Черниговскую губернію; вторые же везутъ ее только до своего города, гдѣ она переваливается и доставляется къ пристани уже порѣчскими извозчиками. Такой способъ доставки есть самый выгодный по дешевизнѣ, ибо онъ производится слѣдующимъ образомъ: подводчики, выѣзжая изъ дому, забираютъ съ собою все необходимое для лошадей количество овса (а если есть мѣсто, то и сѣна); затѣмъ на дорогѣ раскидываютъ его по постоялымъ дворамъ въ тѣхъ мѣстахъ, гдѣ они на обратномъ пути съ кладью имѣютъ обыкновеніе кормить лошадей. Такимъ образомъ, при перевозкѣ пеньки, они не находятся въ зависимости отъ цѣнъ, существующихъ на постоялыхъ дворахъ, но имѣютъ всегда готовый кормъ лошадямъ. Изъ Черниговской губерніи доставка гужомъ до Порѣчья не обходится дороже 20 коп., а до Витебска 25 коп. серебр. съ пуда. Изъ затрудненій при доставкѣ пеньки къ порту, торговцы Черниговской губерніи указываютъ лишь только на недостатокъ въ зимнее время снѣга и вообще частую порчу дорогъ <sup>(3)</sup>.

<sup>(1)</sup> Изъ нихъ до 35,000 пудовъ покупается въ Орловской губерніи.

<sup>(2)</sup> Въ 1848 и 1849 годахъ въ Черниговской губерніи цѣна на трепанную пеньку стояла около 17 руб. сер. за берковецъ.

<sup>(3)</sup> Смотри изслѣдов. о пеньковой промышленности въ Россіи, 1852 г., стр. 49—74.

### 3) Торговля рогатымъ скотомъ.

Около 1809 года, кунецъ Яковъ Полянскій сдѣлалъ первую попытку къ отправленію изъ посада Добрянки гуртовъ украинскаго скота къ С. Петербургу, и вошелъ такимъ образомъ въ состязаніе съ тульскими, калужскими и коломенскими торговцами, которые почти одни снабжали Петербургъ рогатымъ скотомъ. Въ 1812 году, при вторженіи французовъ въ Россію, Полянскій долженъ былъ прекратить торговыя сношенія съ сѣвѣрною столицею, но возобновилъ ихъ въ 1814 году. Примѣру его послѣдовали вскорѣ другіе изъ значительнѣйшихъ добрянскихъ купцовъ.

До 1844 года было ежегодно пригоняемо въ С. Петербургъ добрянскими скотопромышленниками не менѣе 20,000 украинскихъ быковъ, въ томъ числѣ до 1,000 штукъ, кормленныхъ въ теченіе зимнихъ мѣсяцевъ бардою. Общая цѣнность сбываемаго здѣсь ежегодно добрянскими торговцами товара составляла около 726,000 рублей серебромъ.

Въ 1844 году встрѣтились весьма неблагопріятныя обстоятельства въ торговлѣ добрянцевъ: банкротство одного изъ здѣшнихъ торговцевъ заставило закупку для Петербурга рогатаго скота уменьшить до 10,000 головъ, ровно въ половину противъ количества прежнихъ годовъ. Въ настоящее же время торговля эта почти прекратилась въ этомъ посадѣ (\*).

Въ 1860 году торговцами посада Добрянки куплено было не болѣе 2,000 головъ рогатаго скота. Кромѣ добрянскихъ купцовъ торговлею и сгономъ рогатаго скота въ Петербургъ и другія мѣста занимаются торговцы: 1) г. Новозыбокова—купцы: Ходосовъ, Финниковъ, Абросимовъ и Скоряковъ (отъ 3 до 5 тыс. головъ въ годъ); 2) пос. Климова — купцы: Заболотскій и Пенкинъ (до 2 тыс. головъ); 3) г. Стародуба—купцы: Сухой, Лобачевскій и Козика (до 1½ тыс. головъ); 4) г. Мглина—купцы: Листопадовъ и Ренуловскій (до 700 головъ); 5) пос. Клиницы (1½ тыс. головъ) кунецъ Степузинъ; 6) пос. Тимошкина-перевоза кунецъ Мартиненко (до 600 головъ), и 7) пос. Еліонки—Лужковъ и Воронка (до 1½ тыс. головъ). Всѣми этими торговцами искупается до 15 тыс. головъ рогатаго скота, изъ коихъ не болѣе 3 или 5 тыс. сгоняется въ Петербургъ, остальной же скотъ бьется на мѣстѣ на сало и солонину, которая частію расходится на мѣстѣ, большею же частію

---

(\*) Прекращеніе торговли рогатымъ скотомъ въ посадѣ Добрянкѣ, главнымъ образомъ, произошло отъ того, что въ 1843 году, въ С. Петербургѣ обанкротился одинъ изъ значительнѣйшихъ торговыхъ домовъ, занимавшійся покупкою рогатаго скота; домъ этотъ остался должнымъ разнымъ добрянскимъ купцамъ, за взятый у нихъ въ кредитъ скотъ, болѣе 140,000 руб. сереб.

отправляется для продажи въ Сухиничи, Калужской губерніи, а оттуда въ Петербургъ (1).

Порядокъ закупки скота и отправленія гуртовъ въ С. Петербургъ слѣдующій:

Первая закупка производится весною. Съ начала февраля и до послѣднихъ чиселъ апрѣля, купцы разъѣзжаютъ по губерніямъ: Полтавской, Херсонской, Екатеринославской и частію Харьковской, и закупаютъ скотъ, частію болѣе или менѣе значительными партіями, на важнѣйшихъ городскихъ и сельскихъ ярмаркахъ, частію же парамп у поселянъ. Почти весь закупленный скотъ состоитъ изъ быковъ, уже бывшихъ въ теченіе трехъ или болѣе лѣтъ въ земледѣльческихъ работахъ; молодыхъ быковъ, небывалыхъ въ работѣ, или такъ называемыхъ «неуковъ», почти вовсе нѣтъ въ продажѣ. Составляемые торговцами постепенно гурты оставляются, на нѣкоторое время, на нанимаемыхъ въ тѣхъ же губерніяхъ, привольныхъ степныхъ пастбищахъ. Съ этихъ степей торговцы, въ теченіе лѣта, «поднимаютъ гурты», каждый въ числѣ отъ 200 до 600 головъ, для постепеннаго отправленія къ С. Петербургу. Первые гурты достигаютъ столицы около Петрова дня (29-го іюня), а послѣдніе приходятъ въ исходѣ ноября.

Въ августѣ и сентябрѣ, производится въ степныхъ губерніяхъ вторая закупка рогатаго скота. Закупаемый тогда скотъ остается весьма недолгое время на степныхъ пастбищахъ и ставится торговцами на барду къ помѣщикамъ на семь мѣсяцевъ, съ октября до мая. Снятые съ барды гурты приходятъ къ Петербургу, смотря по разстоянію помѣстьевъ, въ которыхъ они находились, съ мая по 1-е сентября.

Здѣсь же кстаті замѣтимъ о торговлѣ г. Березною овцами.

Значительное количество пахотной земли, принадлежащей этому городу, даетъ возможность его жителямъ ежегодно покупать съ весны на окрестныхъ ярмаркахъ до 10 и 15 тысячъ овецъ и выпасывать ихъ для зарѣзу, сперва въ толокѣ, а потомъ, по снятіи хлѣба, въ озимой и яриной стернѣ (2).

Кромѣ того жители г. Коропа и с. Карильска (Кролевецкаго уѣзда), ведутъ торговлю свиньями, всего на сумму свыше 70,000 рублей серебромъ, о чемъ уже нами и было сказано выше (страница 405).

---

(1) Убитый быкъ даетъ около 12 пудовъ мяса и 3½ пудовъ сала, а яловки до 10 пуд. мяса и до 3 пуд. сала. Пудъ солонины продается по 1 р. 20 к. и 1 р. 50 к. сер.

(2) Въ 1861 году за овцу съ ягненокъ весною платили 1 р. 25 коп. серебромъ.

#### 4) Торговля хлѣбомъ (1).

Въ отдѣлѣ сельско-хозяйственной промышленности нами было уже сказано, что Черниговская губернія, по качеству почвы, представляетъ двѣ совершенно различныя мѣстности, раздѣленныя рр. Десною и Сеймомъ.

По лѣвую сторону этихъ рѣкъ господствуетъ черноземъ, почти ежегодно дающій обильный урожай различнаго рода хлѣбовъ. Почва же правой ихъ стороны, по преимуществу суглинистая и супесчаная, даетъ, вообще говоря, скудные урожаи.

При такихъ мѣстныхъ условіяхъ, въ одной части губерніи является постоянный спросъ на привозный хлѣбъ, по преимуществу: рожь и овесъ, какъ для мѣстнаго потребленія, такъ и для отпуски въ Могилевскую и Смоленскую губерніи, а въ другой части—предложеніе требуемыхъ продуктовъ, даже въ неурожайные годы, потому что зажиточные казаки и помѣщики, не нуждающіеся въ деньгахъ, хранятъ запасы своего хлѣба, пока не высятся на него цѣны.

Эти-то — спросъ и предложеніе — и способствовали развитію въ губерніи довольно оживленной внутренней торговли хлѣбомъ.

По принятому порядку, съ уборкою хлѣба съ полей, взимаются настоятельно съ крестьянъ денежныя повинности и разныя недоимки, уплачиваемыя крестьянами хлѣбородной части губерніи исключительно почти деньгами, вырученными отъ проданнаго хлѣба. Поэтому, въ августѣ и сентябрѣ, ежегодно, въ этой части губерніи цѣны на хлѣбъ стоятъ самыя низкія. Хлѣбные торговцы здѣшнихъ городовъ и мѣстечекъ, зная, что крестьянину некуда сбыть хлѣба, покупаютъ его съ большою для себя выгодною (2).

Со взносомъ, по возможности, требуемыхъ повинностей, цѣны на хлѣбъ, въ октябрѣ и ноябрѣ, то возвышаются, то упадаютъ до бывшей въ сентябрѣ, а иногда и ниже. Въ это время проселочныя дороги отъ грязи становятся до крайности затруднительными и крестьянинъ, привезя хлѣбъ на базаръ,

---

(1) Нѣкоторыя свѣденія для нашей статьи мы получили отъ Р. П. Липранди, посылаемаго, въ 1863 году, военнымъ министерствомъ для собранія данныхъ о торговлѣ хлѣбомъ.

(2) Дѣйствительно, здѣсь не только многіе мѣщане, но и купцы имѣютъ свои запашки, слѣдовательно съ осени, для мѣстнаго продовольствія, требуется незначительное количество хлѣба. Помѣщики же, производящіе винокурениіе покупаемымъ хлѣбомъ находятъ болѣе выгоднымъ пріобрѣтать его оптомъ отъ торговцевъ, чѣмъ въ раздробъ, отъ одного до десяти пудовъ у крестьянъ. — тѣмъ болѣе, что нѣкоторые помѣщики, нуждаясь въ деньгахъ, нерѣдко хлѣбъ для винокурениія берутъ у хлѣбныхъ торговцевъ въ долгъ.

продаетъ его торговцамъ по чѣмъ случится, лишь бы не везтись съ нимъ назадъ. Такимъ образомъ, хлѣбные торговцы успѣваютъ къ зимѣ принасти въ своихъ закромахъ значительное количество хлѣба.

Съ наступленіемъ же санной дороги, во всю зиму продолжаются, такъ называемые «набѣги», и хлѣбъ возвышается въ цѣнѣ, по мѣрѣ увеличенія «набѣговъ», состоящихъ въ томъ, что промышленники правой стороны Десны, сотнями подводъ рассыпаются по городамъ и мѣстечкамъ лѣвой стороны этой рѣки, гдѣ накупивъ хлѣба, везутъ его въ свою сторону для продажи. Чѣмъ постояннѣе и продолжительнѣе зима, тѣмъ выгоднѣе для промышленниковъ. Они успѣваютъ нѣсколько разъ въ зиму купить хлѣба въ одномъ мѣстѣ и съ барышемъ перепродаютъ его въ другомъ.

Независимо отъ этой торговли существуетъ еще другая, производящаяся такимъ порядкомъ: крестьяне Задесенья, а также Гомельскаго уѣзда, Могилевской губерніи, накупивши выдѣлываемыхъ тамъ горшковъ, деревянныхъ издѣлій и проч., разѣзжаются съ этимъ товаромъ по всѣмъ селеніямъ лѣвой стороны Десны, промѣниваютъ ихъ на хлѣбъ, съ которымъ и возвращаются къ себѣ домой. Такимъ промысломъ нѣкоторые успѣваютъ не только прокормиться, но иногда заработать и небольшія деньги.

Находясь, такимъ образомъ, въ прямой зависимости отъ мѣстныхъ урожаевъ, хлѣбная торговля въ губерніи является въ двухъ совершенно различныхъ видахъ.

Въ уѣздахъ: Остерскомъ, Козелецкомъ, Нѣжинскомъ, Борзенскомъ, Конотопскомъ, Черниговскомъ, Сосницкомъ, Героднянскомъ и небольшой части Кролевецкаго, торговля эта производится въ раздробъ, по мелочамъ, сыромолотнымъ хлѣбомъ мѣстнаго урожая. Въ остальныхъ же уѣздахъ овинный хлѣбъ продается урожаевъ другихъ губерній, ссыпaeмый первоначально только въ двухъ пунктахъ (Глуховъ и м. Почепъ).

Излишній хлѣбъ первой части губерніи сосредоточивается большею частью на слѣдующихъ рынкахъ:

Хлѣбъ Остерскаго и Козелецкаго уѣздовъ, скупаемый мелкими промышленниками на базарахъ, везется въ г. Остерь, откуда по Деснѣ идетъ въ г. Черниговъ. Внизъ къ Днѣпру, хлѣбъ отсюда сплавляется въ весьма лишь рѣдкихъ случаяхъ.

Торговля хлѣбомъ въ Нѣжинскомъ уѣздѣ совершенно пассивна; въ немъ нѣтъ почти ни одного пункта, гдѣ бы можно было купить сколько-нибудь значительное количество хлѣба.

Въ Борзенскомъ уѣздѣ торговля хлѣбомъ, въ довольно большомъ размѣрѣ, производится въ г. Борзнѣ и м. Ичня, гдѣ, между прочимъ, сбывается до 30 тысячъ четвертей хлѣба изъ Прилуцкаго уѣзда (Полтавской губ.).

Хлѣбъ Конотопскаго уѣзда распродается преимущественно въ г. Конотопѣ, заштатномъ городѣ Коропѣ, Кролевецкаго уѣзда, и м. Новые-Млыны, Сосницкаго уѣзда (\*).

Около 30-ти тысячъ четвертей конотопскаго хлѣба сплавляется также Десною внизъ къ Чернигову, частью черезъ пристань на Деснѣ — Великое-Устье, частью изъ Новыхъ-Млыновъ р. Сеймомъ, въ весенній разливъ.

Одинъ г. Конотопъ отпускаетъ въ зиму до 1.000,000 пудовъ хлѣба, преимущественно въ западные уѣзды Черниговской губерніи. Не нужно забывать, однакожъ, что конотопскіе торговцы значительное число хлѣба закупаютъ также и въ сосѣднихъ уѣздахъ Полтавской губерніи. Хотя въ Конотопѣ и нѣтъ значительныхъ торговцевъ хлѣбомъ, но, въ послѣднее время, хлѣбная торговля здѣсь начинаетъ замѣтно усиливаться. Причину этого, какъ полагаютъ, нужно приписать тому обстоятельству, что, вслѣдствіе крестьянской реформы, Глуховъ не въ состояніи уже закупать необходимое количество хлѣба въ Курской губерніи, и потому въ замѣнъ его сталъ идти хлѣбъ изъ Конотопа.

Весь свободный хлѣбъ части Сосницкаго уѣзда по лѣвую сторону Десны идетъ въ продажу также черезъ Новые-Млыны; въ остальной же его части, кромѣ м. Мѣна, значительныхъ хлѣбныхъ базаровъ не бываетъ.

Въ уѣздахъ Черниговскомъ и Городнянскомъ хлѣбные рынки находятся въ заштатномъ городѣ Березнѣ, Черниговскаго уѣзда, г. Городня и м. Любечѣ, Городнянскаго уѣзда; изъ послѣдняго пункта, въ случаѣ сильнаго запроса, сплавляется вверхъ по Днѣпру до 20-ти тысячъ четвертей, преимущественно зерноваго хлѣба. Распродаваемый здѣсь хлѣбъ большею частью принадлежитъ къ привезенному сюда промышленниками изъ южныхъ уѣздовъ губерніи.

Во второй половинѣ губерніи, въ уѣздахъ: большей части Кролевецкаго, Глуховскомъ, Новгородъ-Сѣверскомъ, Стародубскомъ, Новозыбковскомъ, Мглинскомъ и Суражскомъ въ торговлѣ обращается хлѣбъ, получаемый исключительно изъ Глухова.

Въ г. Глуховѣ до сихъ поръ хлѣбъ доставлялся изъ Курской и частью Орловской и Харьковской губерній, преимущественно изъ помѣщичьихъ имѣній кн. Барятинскихъ, г. Толстаго, Бутурлина, Череповыхъ и пр., въ

---

(\*) Въ м. Новыхъ-Млынахъ и находящемся въ 5-ти верстахъ отъ него м. Батурино на р. Сеймѣ имѣется большое число водяныхъ мельницъ, могущихъ перемалывать по нѣскольку тысячъ пудовъ въ день.



количествѣ отъ 375,000 до 450,000 четвертей (1). Большою частию хлѣбъ этотъ шель на винокуренные заводы (2).

Кромѣ гг. Конотопа и Глухова, въ Черниговской губерніи въ значительномъ количествѣ ведетъ торгъ хлѣбомъ м. Почепъ, Мглинскаго уѣзда, откуда его продается отъ 125,000 до 150,000 четвертей ежегодно. Хлѣбъ этотъ закупається также въ Орловской и Курской губерніяхъ, и весь почти продается въ губерніи: Могилевскую и Минскую, такъ что его торговля собственно для Черниговской губерніи не имѣетъ почти никакого значенія (3).

Цѣны озимыхъ хлѣбовъ въ первой части губерніи зависятъ главнѣйшимъ образомъ отъ конотопскаго урожая, во-второй же части (всѣхъ безъ исключенія хлѣбовъ)—отъ цѣнъ въ г. Глуховѣ, которыя, въ свою очередь, зависятъ отъ урожая той части губерніи, куда онъ сбываетъ свои хлѣба, а также и отъ урожая мѣстъ откуда онъ ихъ получаетъ. Конотопскія цѣны обыкновенно ниже Глуховскихъ и среднее отношеніе между ними будетъ, какъ 1 : 0,83.

Среднія же цѣны на хлѣбъ въ г. Глуховѣ, главномъ рынкѣ хлѣбной торговли въ губерніи, были слѣдующія:

Г о д ы.	Рожь, за пудъ.	Пшѣница, за пудъ.	Овесь, за четверть въ 8 мѣръ.	
	Коп йки.	Копѣйки.	Рубли.	Коп.
1851 . . . . .	23	45	1	60
1852 . . . . .	24	50	1	15
1853 . . . . .	30	50	1	60

(1) Половина его закупалась купцомъ Терещенко.

(2) Кромѣ того, во время Восточной войны въ 1854 и 1855 годахъ изъ Глухова хлѣба было отправлено въ кр. Брестъ-Литовскъ и другіе западные магазины 300,000 четвертей муки и 20,000 четвертей крупы. Хлѣбъ этотъ грузился на пристаняхъ р. Десны въ Кролевецкомъ и Новгородъ-Сѣверскомъ уѣздахъ. По словамъ купца Терещенко, во время войны до сихъ поръ можно было изъ Глухова въ годъ имѣть до 200,000 четвертей хлѣба, покупка коего производилась въ октябрѣ и ноябрѣ мѣсяцахъ, но что въ настоящее время, вслѣдствіе крестьянской реформы, едва-ли можно будетъ производить такіа значительныя закупки хлѣба въ имѣніяхъ помѣщиковъ.

(3) Въ неурожайные годы онъ поставляется отсюда иногда въ Ригу, что случается, какъ намъ говорили, раза два или три въ каждыя 10 лѣтъ.

1854 . . . . .	35	50	1	75
1855 . . . . .	45	55	2	75
1856 . . . . .	30	85	2	40
1857 . . . . .	47	86	1	30
1858 . . . . .	25	60	1	15
1859 . . . . .	35	70	1	15
1860 . . . . .	27	65	1	85

Хлѣбъ изъ Глухова въ другія мѣста Черниговской губерніи доставляется гужомъ. За перевозку отъ пуда, смотря по разстоянію, платится отъ 5 до 10 коп. сереб.

### 5) Продажа игральныхъ картъ (\*).

Въ Черниговской губерніи въ теченіе послѣднихъ 10-ти лѣтъ, распродано игральныхъ картъ 39,290 дюжинъ, на сумму 139,143 рубля. Въ одномъ г. Черниговѣ въ 10 лѣтъ продано картъ 24,307 дюжинъ 9 колодъ, на сумму 85,509 руб. 41 коп. Наибольшее число картъ здѣсь продано въ 1856 году (2,997 дюж. 2 кол., на 9,914 руб.), наименьшее — въ 1859 году (1,885 дюж. 7 кол., на 7,071 руб. 35 коп.).

Въ 14-ти уѣздныхъ городахъ за 10 лѣтъ продано игральныхъ картъ 14,982 дюжины 10 колодъ, на сумму 53,633 руб. 89 коп.

Распродано картъ по уѣзднымъ городамъ, больше всего въ 1857 году (2,073 дюжины, на 6,919 руб.), а меньше въ 1855 году (1,201 дюжина, на 4,023 руб. 80 коп.).

Разходъ на игралныя карты значительно требовался для городовъ Глухова и Нѣжинна, въ которыхъ за 10 лѣтъ продано ихъ: въ первомъ— 3,050 дюжинъ, на 11,381 руб. 40 коп., а въ послѣднемъ—3,001 дюжина, 11,385 руб. 20 коп. Напротивъ того, меньшая потребность относительно картъ выказывалась въ городахъ: Острѣ, Мглинѣ и Новозыбковѣ;

(\* ) Журналь Черн. губернскаго статистическаго комитета, 1863 г., № 12.

тамъ за 10 лѣтъ продано только 1,249 дюжинъ, на 4,174 руб. 16 коп., а именно: въ Острѣ 372 дюж., на 1,197 руб., въ Мглинѣ 425 дюжинъ, на 1,460 руб. 76 коп., и Новозыбковѣ 452 дюж., на 1,516 руб. 40 к.

Въ губернскомъ городѣ, сравнительно съ уѣздными городами, игральныхъ картъ продано болѣе сихъ послѣднихъ 9,324 дюж. 11 колодъ, на 31,875 руб. 52 коп., или на 59<sup>0</sup>/<sub>0</sub> (\*).

Такимъ образомъ оказывается, что изъ всѣхъ вообще проданныхъ картъ на каждыя сутки приходилось около 64 игоръ. Предполагая, что для игры въ карты собралось по 4 человѣка, и что они разыграли только двѣ игры въ сутки, то выйдетъ, что карточной игрою было занято ежедневно до 128-ми человѣкъ, или въ продолженіе года 46,720 человѣкъ. Ежели при этомъ припомнить, что на разыграніе одной игры картъ необходимо употребить не менѣе 1<sup>1</sup>/<sub>2</sub> часа, а для двухъ игоръ 3 часа, то всѣми 128 человѣками употреблено, приблизительно, времени за игрою въ карты въ однѣ сутки — 384 часа.

Принимая самую низшую цѣну, обыкновенно при этомъ платимую, т. е. 1 р. 50 к., оказывается, что играющими въ 10 лѣтъ уплачено за 235,743 игры, 353,615 руб., — сумма превышающая вырученную комиссіонеромъ (139,143 р. 30 к.), на 214,471 руб. 95 коп., или на 154<sup>0</sup>/<sub>0</sub>.

---

(\*) Изъ общей суммы 139,143 руб. 30 коп., вырученной въ 10 лѣтъ за карты, поступило: въ пользу Черниговскаго приказа общественнаго призрѣнія, за храненіе картъ 2<sup>0</sup>/<sub>0</sub>, составляющіе 2,782 руб. 86 коп., и въ пользу почетнаго потомственнаго гражданина Цвѣта, за продажу картъ, комиссіонерскихъ 7<sup>0</sup>/<sub>0</sub>, которые составляютъ 9,740 руб. 3 коп.; вся же остальная за тѣмъ сумма 126,620 р. 41 к. отослана въ экспедицію карточного сбора С. Петербургскаго опекунскаго совѣта. Комиссіонеромъ Цвѣтомъ изъ своей доли было добровольно пожертвовано на Черниговскій дѣтскій приютъ 1,200 руб., т. е. по 120 руб. въ годъ.

## ГЛАВА IV.

### ОБРАЗОВАНИЕ.

---

#### А) Религиозное образование (1).

Современи принятія христіанской православной вѣры св. Владиміромъ въ Кіевѣ, она начала распространяться и въ Черниговскомъ краѣ, куда, въ 992 году, и былъ назначенъ первымъ Черниговскимъ епископомъ *Иеофитъ*, прибывшій изъ Греціи вмѣстѣ съ Кіевскимъ митрополитомъ *Михиломъ*.

При удѣльныхъ князьяхъ епископы Черниговскіе играли весьма важную роль не только въ духовныхъ, но и въ свѣтскихъ дѣлахъ края. Они нерѣдко рѣшали дѣла и распри князей и каедрѣ ихъ принадлежали значительныя недвижимыя имѣнія, хозяйственными дѣлами коихъ завѣдывали особые бояре. Бояре эти за свою службу вознаграждались архіереями правомъ пользованья недвижимыми имѣніями, принадлежавшими каедрѣ, которыя, впрочемъ, имъ раздавались, не какъ вотчины, а только какъ временныя помѣстья (2).

Въ удѣльный періодъ Черниговская епархія была весьма обширна и заключала въ себѣ: нынѣшнія Черниговскую, Орловскую, Калужскую, Курскую, Тульскую, Рязанскую, Владимірскую, Московскую и части Могилевской

---

(1) Для составленія этой статьи служило: историко-статистическое описаніе Черниговской епархіи. Черниговъ, 1861 года.

(2) Въ болѣе уже позднѣйшее время такимъ имѣніемъ, между прочимъ, было с. *Пьяный Рогъ* — Мглинскаго уѣзда; смотри описаніе Черн. епархіи, 1861 г., стр. 28.

и Смоленской губерній. Вскорѣ, однакожъ, почти половина ея, въ 1198 году, отошла къ вновь открытой Рязанской епархіи (1).

Нашествіе монголовъ способствовало также ея уменьшенію. Послѣ разоренія ими Чернигова и удаленія отсюда бывшаго здѣсь въ то время епископа *Порфирія*, значительная часть церквей южныхъ уѣздовъ нынѣшней Черниговской губерніи перешла въ завѣдываніе Кіевского митрополита (2). Со временемъ и самая епископская кафедра была перенесена изъ Чернигова въ Брянскъ, откуда Черниговскіе архіереи и управляли дѣлами своей епархіи до 1500 года. Съ этого же года, съ присоединеніемъ Чернигова, Брянска, Стародуба и Новгородъ-Сѣверска къ Московскому государству, Черниговская епархіа, въ продолженіе болѣе ста лѣтъ, оставалась раздѣленною на двѣ части. Большая изъ нихъ, отойдя къ Россіи, состояла въ вѣдѣніи Смоленскаго епископа, остальная же часть, находясь въ зависимости отъ Литовско-Польскаго королевства, вовсе не имѣла особаго епископа, и даже неизвѣстно какому епископу она тогда подчинялась (3).

Такое положеніе дѣлъ продолжалось до Деулинскаго мира (1618 года), послѣ котораго всѣ церкви Черниговской епархіи были подчинены епископу Смоленскому, въ вѣдѣніи котораго онѣ и оставались до возстановленія Черниговскаго епископа, послѣ изгнанія поляковъ изъ Малороссіи (4). Въ этотъ-то періодъ времени, или вѣрнѣе въ послѣдніе его годы, православная вѣра здѣшняго населенія начинаетъ подвергаться серьезнымъ опасностямъ со стороны католической пропаганды.

Какъ извѣстно, съ начала XVII вѣка, и въ особенности послѣ Варшавскаго сейма, 1635 года поляки всѣми мѣрами стали стремиться къ ополяченію лѣвобережной Украины, въ составъ которой входила и нынѣшняя Черниговская губернія. Съ этою цѣлью здѣсь начали раздаваться земли польскимъ панамъ-католикамъ и католическому духовенству. Послѣднему предоставлено было право строить и заводить католическія школы, костелы и монастыри, а также, гдѣ было можно, обращать въ нихъ православные монастыри и храмы (5). Ксендзы и иезуиты, подерживаемые Смоленскимъ епископомъ Андреемъ Золотымъ-Квашнинымъ, принявшимъ унію и давшимъ

---

(1) Тамъ же, стр. 100.

(2) Тамъ же, стр. 101.

(3) Тамъ же, стр. 29. По актамъ Западн. Россіи (IV, стр. 276, 277), Остерская сторона съ Нѣжиномъ и Кролевецемъ въ концѣ XVI вѣка принадлежали Польшѣ.

(4) Тамъ же, стр. 30. Въ грамотѣ польскаго короля г. Нѣжицу сказано: «Въ томъ Нѣжинскомъ мѣстѣ, яко и во всѣхъ княжествѣ Черниговскомъ, русскому духовенству въ послушенствѣ архіерея Смоленскаго быти мають».

(5) Тамъ же, страницы 31 и 41.

присягу обратить въ нее подчиненные ему Стародубовщину и Черниговъ, принялись, со всей энергіею, за дѣло католической пропаганды, и въ весьма непродолжительное время католическіе мужескіе и женскіе монастыри ими были устроены почти во всѣхъ важнѣйшихъ городахъ нынѣшней Черниговской губерніи, а также нѣкоторая часть мѣстнаго населенія была обращена въ унию (1).

Желая сколько нибудь пріостановить успѣхи и насилія католическаго духовенства, Кіевскій митрополитъ Исаія взялъ въ свое вѣдѣніе церкви и монастыри Черниговской епархіи, куда въ скоромъ времени имъ же былъ посвященъ епископъ *Зосима Прокоповичъ*. Судя, однакожь, потому, что епископъ этотъ принужденъ былъ управлять своей епархіею изъ Кіева, можно прійти къ тому заключенію, что въ это время католическое духовенство пользовалось въ краѣ большою силою и властью, конецъ которымъ положенъ былъ не раньше поголовнаго возстанія жителей этого края и изгнанія изъ него поляковъ, послѣ чего только епископъ Зосима могъ переѣхать въ свою епархію и заняться ея устройствомъ. Дѣятельность, однакожь, епископа Зосимы, поселившагося въ Новгородъ-Сѣверскомъ продолжалась не долго, и честь приведенія въ порядокъ и возстановленія Черниговской епархіи безцорно принадлежитъ его преемнику Лазарю Барановичу.

Избранный свѣтскими властями и утвержденный Кіевскимъ митрополитомъ, *Лазарь Барановичъ*, съ 1657 года, вступилъ въ управленіе Черниговскою кафедрой (2). Въ смутную пору политическаго броженія умовъ въ только-что призванной къ самостоятельной жизни гетманщинѣ, положеніе Черниговскаго епископа было весьма не легкое. Для устройства своей паствы ему приходилось заниматься не только дѣлами духовными, но и свѣтскими. Благодаря своимъ нравственнымъ качествамъ и замѣчательному уму, Лазарю Барановичу, однакожь, удалось съ успѣхомъ выйти изъ столь

---

(1) Въ нынѣшней Черниговской губерніи католическіе монастыри и храмы были въ слѣдующихъ мѣстахъ: *въ г. Черниговѣ*: 1) мужской доминиканскій монастырь, помѣщавшійся въ Борисоглабскомъ соборѣ, и въ церкви Праскевы и 2) униатскій—въ Елецкомъ монастырѣ; *въ Нѣжинѣ*—монастырь доминикановъ; *въ Новгородѣ-Сѣверскомъ* м. доминиканъ покровскій женскій, іезуитскій троицкій и успенскій и базильянскій униатскій; *въ Стародубѣ*—францисканскій; *въ Млиинѣ*—униатскій воскресенскій храмъ (тамъ же стран. 31 и 41). Кроме того весьма много было католическихъ костеловъ въ гг. Острѣ и Козельцѣ (смотри городскія поселенія Россійской Имперіи, изданіе 1865 года, министерства внутреннихъ дѣлъ, томъ V, стр. 290 и 344).

(2) Такъ какъ Кіевскій митрополитъ Сильвестръ, по болѣзни, не могъ самъ посвятить Лазаря Барановича въ епископы, то онъ долженъ былъ для этого отправиться въ Молдавію, гдѣ и былъ посвященъ тамошнимъ митрополитомъ Гедеономъ.

затруднительнаго положенія. Обладал вѣрнымъ политическимъ взглядомъ, Лазарь съ разу понялъ, что свобода православной вѣры можетъ сохраниться въ Малороссіи лишь подъ защитою единовѣрнаго съ ней сильнаго государства, и потому онъ сталъ всеми мѣрами стремиться къ тѣснѣйшей связи съ московскимъ государемъ. При всякомъ удобномъ случаѣ проводя ту идею, что «иѣтъ лучшаго рая жить православной руси, какъ подъ православной главою», Лазарь въ тоже время фактически старался доказать свою преданность царю московскому. Такъ, въ 1660 г., когда замыслы Виговскаго не состоялись, онъ просилъ у царя Алексѣя Михайловича подтвердительной грамоты «почему ему впредь на епископы быти».

Обычай спрашивать у высшей гражданской власти подтвержденія правамъ духовнаго лица издавна былъ извѣстенъ въ Польшѣ, но для московскаго государя это было ново и весьма важно. Передъ этимъ малороссійское духовенство, увлеченное статьями Гадячскаго договора, присягнуло польскому королю, и потомъ, когда полномочные царя требовали, чтобы кievскій митрополитъ состоялъ подъ властью московскаго патріарха, многие изъ духовныхъ отказались исполнить это требованіе. Поэтому для царя такая покорность архипастыря въ это время значила много и, конечно, не мало способствовала тому довѣрью, которымъ отъ него сталъ пользоваться Лазарь Барановичъ. Далѣе, мы видимъ, что Лазарь, въ 1668 году, послѣ вспыхнувшаго волненія въ Малороссіи при гетманѣ Брюховецкомъ и избіенія московскихъ воеводъ, отправляетъ къ царю письмо съ ходатайствомъ — забыть прошлое Малороссіи. Въ отвѣтъ на письмо это царь въ грамотѣ своей писалъ: «ради слезнаго прошенія радѣтельнаго пастыря архіепископа Лазаря Барановича» принимается Малороссія подъ милостивую защиту царя. Успѣвъ такимъ образомъ прекратить недоразумѣнія, возникнувшія между Малороссіей и московскимъ государствомъ, архипастырь писалъ о томъ къ гетману правой стороны Днѣпра Дорошенко, убѣждая его сохранять миръ съ лѣво-бережной Украиной: «лучше было бы, писалъ Барановичъ, аще бы себя Россія не дѣлила, но подъ единымъ православнымъ монархомъ была, иже не хочетъ ни въ чемъ вольностей нашихъ представляти... Подъ туркомъ быть яко грекамъ тяжкая и патріархамъ бѣда, тако и намъ не великая была бы отрада». Въ другомъ своемъ письмѣ, къ митрополиту Юсефу, Барановичъ также подробно объясняетъ все преимущества подчиненія Малороссіи московскому государству (\*).

Такимъ образомъ, дѣйствуя неуклонно въ интересахъ московскаго царя, Лазарь Барановичъ успѣлъ снискать полное его довѣріе. Въ 1667 году онъ

(\* Тамъ же, стр. 39.

стат. опис. черниговской губ.

получаетъ званіе архіепископа и царскую грамоту на вотчины и угодья не только для своей каѳедры, но и для монастырей Елецкаго, Ильинскаго и Спасскаго; въ слѣдующемъ году ему поручается предѣдательство при избраніи новаго гетмана Малороссіи и, наконецъ, въ 1685 году, черниговская архіепископія перѣчисляется въ вѣдѣніе московскаго патріарха, съ правомъ считаться *первой архіепископіей во всей Россіи* (1).

Обезпечивая спокойствіе своей епархіи прочной связью съ православною Москвою, Лазарь Барановичъ въ тоже время не мало заботился объ устройствѣ матеріальныхъ средствъ черниговской епископской каѳедры, при польскомъ владычествѣ совершенно разоренной католическимъ духовенствомъ. Такъ, по его старанію, еще гетманомъ Богданомъ Хмѣльницкимъ, были возвращены черниговской епископской каѳедрѣ всѣ тѣ имѣнія, которыми успѣло завладѣть въ Черниговѣ и Новгородѣ-Сѣверскомъ, католическое духовенство. Кромѣ того, въ вѣдѣніе архіепископа черниговскаго, съ цѣлью увеличенія его средствъ, кіевскимъ митрополитомъ были переданы пропопін: Черниговская, Мѣнская, Борзенская, Глуховская, Конотопская, Стародубская и Новгородѣ-Сѣверская.

Всѣ эти средства дали Лазарю Барановичу возможность не только къ возобновленію прежнихъ монастырей, пришедшихъ въ запустѣніе, но и къ открытію новыхъ иноческихъ обителей, что, при тогдашнемъ положеніи края, было существенно необходимо, какъ для поднятія въ глазахъ народа угнетеннаго православія, такъ и для окончательнаго уничтоженія слѣдовъ католической пропаганды.

Примѣръ ревности святителя воодушевлялъ и мірянъ, приносившихъ сильныя пожертвованія на обители и нерѣдко на свой счетъ устроивавшихъ новыя. Дѣятельностью архіепископа въ скоромъ времени древній чинъ и стройный порядокъ православнаго богослуженія вездѣ были возстановлены и епархія его стала считаться въ этомъ отношеніи одною изъ лучшихъ въ Россіи (2).

Л. Барановичемъ не забыто было и просвѣщеніе духовенства; по его распоряженію Переяславскій и Новгородѣ-Сѣверскіе коллегіумы переведены были въ Черниговъ и въ нихъ стали обучаться священническія дѣти; кромѣ того, имъ же была заведена типографія, сперва въ Новгородѣ-Сѣверскомъ, а потомъ въ Черниговскомъ Ильинскомъ монастырѣ.

---

(1) До этого времени черниговскій епископъ въ духовныхъ дѣлахъ зависѣлъ отъ константинопольскаго патріарха. Тамъ же, стр. 39.

(2) До какой степени успѣшны были заботы объ этомъ Л. Барановича, видно изъ того, что въ 1682 году, по требованію царевны Софіи, велѣно было выслать въ Москву пѣвчихъ не изъ Кіева, откуда они обыкновенно высылались, а изъ Чернигова. (Тамъ же, стр. 41).



Къ заслугамъ Барановича слѣдуетъ также отнести и то, что онъ умѣлъ окружить себя людьми честными и образованными (1). Кроме того, святитель Лазарь въ свое время считался однимъ изъ блистательныхъ проповѣдниковъ и защитниковъ православія (2).

Но не смотря на всю свою энергію и 35-ти лѣтнюю епископскую дѣятельность, Лазарь Барановичъ не все еще успѣлъ окончить въ своей обширной епархіи и его пріемникамъ оставалось сдѣлать многое.

Главнѣйшія затрудненія, съ которыми приходилось бороться черниговскимъ архіепископамъ, бывшимъ послѣ Барановича, заключались въ малой образованности блага духовенства и въ тѣхъ злоупотребленіяхъ, которыя нерѣдко происходили изъ *выборнаго начала*, въ силу котораго, какъ извѣстно, духовенство въ Малороссіи избиралось самими прихожанами до начала нынѣшняго столѣтія.

Не смотря на то, что еще Лазаремъ Барановичемъ было обращено вниманіе на образованіе духовенства и что объ этомъ же предметѣ заботились многіе его пріемники, какъ напримѣръ, Іоаннъ Максимовичъ (1693—1712 г.), открывшій въ Черниговѣ духовную семинарію, сельское духовенство избѣгало ученія, и образованіе его стояло на самой низкой степени, какъ можно судить по отзывамъ тогдашнихъ черниговскихъ архіепископовъ. Такъ, въ окружной своей грамотѣ епископъ *Иродіонъ Жураковскій* (1722—1734 года) (3) между прочимъ говоритъ: «многіе священники сыновей своихъ не только не посылаютъ для ученія въ латинскія школы, но и вовсе не заботятся о томъ, чтобы они знали хотя русскую грамоту. Нерѣдко вѣнчая ихъ несовершеннолѣтними и вовсе не ознакомивъ съ правилами священнодѣйствія и догматами вѣры, оставляютъ ихъ въ своихъ приходяхъ діаконами и пономарями»... и далѣе: «въ Мглинскомъ намѣстничествѣ (4), въ Стародубскомъ полку, иные священники позабыли грамоту отъ безчinnія, другіе—отъ рѣдкаго служенія въ церкви; нѣкоторые же едва-ли и слышали что такое преждеосвященная обѣдия; многіе — презлѣйшіе тяжбники, сутяги, волшебники, чародѣи...» (5).

---

(1) Какъ напримѣръ, Іоаннъ отличавшійся обширной ученостію и свѣтлымъ умомъ; св. Димитрій Ростовскій, Макарій Осиповскій, Голятовскій, Адамъ Зерникау, профес. богословія въ Сорбоннѣ, временнопроживавшей въ Черниговѣ и др. (тамъ же, стр. 42).

(2) Лазарь Барановичъ скончался на 73 году, въ 1693 году, и погребенъ въ Борисоглѣбскомъ храмѣ.

(3) Былъ назначенъ черниговскимъ и сѣверскимъ епископомъ по указу Петра I, 21-го января 1722 года.

(4) Въ то время епархіи въ Малороссіи раздѣлялись на протопопін и намѣстничества (тамъ же, страница 42).

(5) Тамъ же, страница 68—73.

Избраніе духовенства мирянами также способствовало многимъ безпорядкамъ въ дѣлахъ церковныхъ. Извѣстно, что выборное начало, столь рациональное въ своемъ основаніи, во время XVIII вѣка, въ Малороссійской гетманщинѣ было не болѣе какъ формальностью и средствомъ къ осуществленію своекорыстныхъ цѣлей мѣстной шляхты и казацкой старшины. Свѣтскимъ властямъ того времени выгодно было имѣть на своей сторонѣ, бѣлое духовенство, подпись и свидѣтельство котораго много значили, и при избраніи въ разныя административныя должности «вольными голосами» и, еще болѣе, при разныхъ поземельныхъ сдѣлкахъ и тяжбахъ, служившихъ въ эту эпоху неисчерпаемымъ источникомъ обогащенія для многихъ.

Послѣ этого понятно почему казацкая старшина и панство, — что, въ XVIII вѣкѣ, въ сущности было одно и тоже, — не хотѣли уступить епархіальному начальству своихъ правъ по назначенію духовенства. Что же касается до самаго избранія священниковъ и церковниковъ, то средства къ этому употреблялись тѣже, какъ и при избраніи въ казацкія должности. «Многіе священнослужители, пишетъ епископъ Иродіонъ, являются къ намъ съ свидѣтельствами объ ихъ избраніи, полученными отъ владѣльцевъ и прихожанъ, или за подкупъ, или за утайку церковныхъ доходовъ, или за угощеніе виномъ, и если таковыя, по испытанію, оказываются незнающими своего дѣла и не утверждаютъ въ должностяхъ, то владѣльцы и прихожане ропщутъ и на насъ архіерея клеветуютъ» (1).

Свѣтскія власти отставая бѣлое духовенства въ тоже время старались при всякомъ удобномъ случаѣ мѣшаться въ духовное управленіе и затѣвать тяжбы по монастырскимъ имѣніямъ (2). Бѣлое же духовенство, надѣясь на защиту свѣтскихъ властей, нерѣдко злоупотребляло своими обязанностями до того, что при многихъ церквяхъ вовсе неимѣло описей церковному имуществу и приходорасходныхъ книгъ, а своихъ причетниковъ держали при себѣ въ качествѣ чернорабочихъ (3). Правда, архіереи для ревизіи церквей посылали иногда игуменовъ и іеромонаховъ, но такія

---

(1) Тамъ же, страница 71.

(2) Тяжбы эти въ особенности усилились въ гетманство Апостола и вынудили русское правительство учредить комиссію для изслѣдованія жалобъ по монастырскимъ имѣніямъ. Нужно, впрочемъ, замѣтить, что поводомъ къ неудовольствію между свѣтскими властями и епархіальнымъ начальствомъ въ это время не мало способствовали рѣзкій и неуживчивый характеръ арх. Иродіона, дошедшаго до того, что, по его распоряженію, чины генеральной войсковой старшины не иначе могли вступать въ бракъ, какъ предварительно взявши разрѣшеніе отъ самаго архіерея. (Тамъ же, стр. 75 и 81).

(3) Тамъ же, стр. 85.

ревизіи сильно возбуждали бѣлое духовенство и жалобы на нихъ приносились даже высшему правительству (1).

Такой порядокъ дѣлъ продолжался до начала нынѣшняго столѣтія, когда черниговскимъ архіереемъ назначенъ былъ *Михаилъ Десницкій* (1803—1813 г.) (2). Вступивъ въ управленіе епархією, онъ нашелъ въ ней много неустройствъ, накопившихся въ предшествующее время. Въ приходахъ діаконовъ совѣтъ не было; весьма многіе причетники едва умѣли читать, и притомъ, такъ какъ они обыкновенно свои должности получали отъ священниковъ, то, находясь въ совершенной зависимости, предоставляли этимъ послѣднимъ полную свободу, относительно церковныхъ доходовъ; въ самыхъ храмахъ не замѣтно было приличія и между священниками замѣчалась сильная склонность «спреираться», какъ съ товарищами по службѣ, такъ и съ епархіальнымъ начальствомъ. Новый архіерей сталъ посвящать діаконовъ; малознающимъ причетникамъ назначенъ былъ срокъ для обученія и приготовления къ посвященію, передъ которымъ предварительно онъ самъ испытывалъ ихъ въ чтеніи и пѣніи. Съ цѣлью улучшенія образованія духовенства имъ было обращено особое вниманіе на семинарію. Наконецъ, частыя поѣздки его по епархіи много способствовали къ прочному ея устройству. Не смотря на то, что послѣ епископства Михаила прошло уже болѣе 40 лѣтъ, многое и до сихъ поръ еще напоминаетъ о его неутомимой пастырской дѣятельности.

При немъ же, въ 1803-мъ году, Черниговская епархія получила нынѣшній объемъ и въ настоящее время заключаетъ въ себѣ (3): а) для управленія: консисторію и 32 благочинія; б) 11 мужскихъ монастырей и 4 женскихъ; в) кафедральный соборъ, 13 городскихъ соборовъ, 952

(1) Одна изъ такихъ жалобъ, между прочимъ, была подана Импер. Елисаветѣ на архіерея Ираклія, который по этому дѣлу лишенъ былъ мѣста. (Тамъ же, стр. 88).

(2) Послѣ Л. Барановича до М. Десницкаго, кромѣ названныхъ нами, черниговскими епископами были: 1) *Осодосій Улицкій*, петлѣвныя мощи коего покоятся въ Борисоглебской церкви (+1696 г.); 2) *Антоній Стаговскій* (1696—1721 г.); 3) *Иларіонъ Роголевскій* (1734—1738); 4) *Николай Сребницкій* (1738—1740); 5) *Антоній Черковскій* (1740—1742); 6) *Амеросій Дубневичъ* (1742—1750); 7) *Ираклій Комаровскій* (1750—1761); 8) *Гирій Лиховицкій* (1761—1770); 9) *Особицъ Игнатовичъ* (1770—1778); 10) *Иерофей Малицкій* (1778—1793) и 11) *Викторъ Садковскій* (1796—1803 года).

(3) Не на долгое время (съ 1773 по 1797 г.) отъ Черниговской епархіи отдѣлялась Новгородъ-Сѣверская, при чемъ къ Черниговской причислялась половина Черяславльской епархіи. Но закрытіи же Новгородъ-Сѣверской епархіи въ составъ Черниговской епархіи вошли всѣ церкви уѣздовъ: Глуховскаго, Брелевецкаго, Коропскаго, Конотопскаго, Борзенскаго и Шѣпкинскаго, большинство коихъ, до 1783 года, состояло въ вѣдѣніи Кіевской епархіи. Теперь здѣшніе архіепископы титулуются: *Черниговскимъ и Шѣпкинскимъ*.

приходскихъ церквей, 5 при казенныхъ заведеніяхъ, 6 домовыхъ, 52 кладбищныхъ, 47 приписныхъ и 21 единобѣрческихъ, за исключеніемъ монастырскихъ, всего 1,081 церквей; г) въ монастыряхъ мужскихъ 178 монашествующихъ и 207 послушниковъ; въ монастыряхъ женскихъ—83 монахини и 243 послушницы; д) бѣлаго духовенства: протоіереевъ 6, священниковъ 1,013, діаконовъ 768, причетниковъ 1,805; уволенныхъ за штатъ: 2 протоіерея, 89 священниковъ, 37 діаконовъ, 102 причетника.

Сельскіе причты 834-хъ церквей, въ отношеніи къ получаемому ими окладу были раздѣлены на 6 разрядовъ (1).

Въ таблицѣ № 6, приложенной въ концѣ книги, показано число церквей и другихъ богослужебныхъ зданій въ губерніи за 1861 годъ.

Учебныя заведенія духовнаго вѣдомства, въ 1860 г., были слѣдующія:

#### А. Низшіе.

Духовныхъ уѣздныхъ мужскихъ училищъ было два, въ гг. Черниговѣ и Новгородѣ-Сѣверскомъ. Въ нихъ учащихся считалось 676. Кромѣ ихъ въ 1861 году открыто было третье училище въ г. Стародубѣ; въ немъ учащихся въ этомъ году было 80 человекъ.

#### Б. Среднія.

Духовная семинарія, основанная между 1697—1705 годами, при архіерее Іоаннѣ Максимовичѣ (2), помѣщается въ Черниговѣ, въ зданіи принадлежащемъ духовному вѣдомству. Воспитанники семинаріи раздѣляются на казеннокоштныхъ и своекоштныхъ, или приходящихъ, коихъ было:

	1857 года.	1860 года.
Казеннокоштныхъ . . . . .	149	123
Своекоштныхъ (3) . . . . .	141	146
Итого . . . . .	290	269.

(1) 2 разряда 5 церквей по 308 руб.

3	»	17	»	»	432	»
4	»	97	»	»	292	»
5	»	383	»	»	202	»
6	»	227	»	»	186	»
7	»	105	»	»	126	»

(2) Черниговскія губернскія вѣдомости, 1852 года, № 10, страница 90.

(3) Содержаніе всѣхъ духовныхъ училищъ по смѣтѣ 1865 года обойдется 22 тыс. руб., на сумму отъ продажи свѣчь. Черниг. епарх. вѣдомости, 1865 г., № 7.

ТАБЛИЦА № 6.

(Къ страницъ 442-й).

Название городовъ и уѣздовъ.	Православныхъ.			Единоувѣрческихъ.			Раскольниковыхъ.		Римско-католическихъ церквей.		Протестантскихъ церквей.	Еврейскихъ.			Итого.	
	Церквей и соборовъ.		Монастырей.	Церквей.		Монастырей.	Молеель.	Скиговъ.				Синагогъ.	Молищенныхъ школъ.			
	Каменныхъ.	Деревян.	Каменныхъ.	Каменныхъ.	Деревян.	Каменныхъ.	Деревян.	Деревян.	Каменныхъ.	Деревян.	Деревян.	Деревян.	Каменныхъ.	Деревян.	Каменныхъ.	Деревян.
Въ губернскомъ городѣ Черниговѣ . . . . .	10	3	2	1	—	—	—	—	1	—	—	1	—	3	13	7
» заштатномъ городѣ Березномъ . . . . .	1	3	—	—	—	—	—	—	—	—	—	—	—	1	1	4
» уѣздѣ Черниговскомъ . . . . .	9	60	1	—	—	—	—	—	—	—	—	—	—	1	10	61
» городѣ Борзнѣ . . . . .	3	1	—	—	—	—	—	—	—	—	—	—	—	1	3	2
» уѣздѣ Борзенскомъ . . . . .	11	45	—	—	—	—	—	—	—	1	1	—	—	—	11	47
» городѣ Глуховѣ . . . . .	10	1	—	—	—	—	—	—	—	—	—	—	1	1	11	2
» уѣздѣ Глуховскомъ . . . . .	29	41	2	—	—	—	—	—	—	—	—	—	—	—	31	41
» городѣ Городиѣ . . . . .	—	3	—	—	—	—	—	—	—	—	—	—	—	1	—	4
» уѣздѣ Городнянскомъ . . . . .	3	57	—	1	1	—	1	—	—	—	—	—	—	2	4	61
» городѣ Козельцѣ . . . . .	3	2	—	—	—	—	—	—	—	—	—	—	—	2	3	4
» уѣздѣ Козелецкомъ . . . . .	12	38	1	—	—	—	—	—	—	—	—	—	—	—	13	38
» городѣ Конотопѣ . . . . .	3	2	—	—	—	—	—	—	—	—	—	—	—	1	3	3
» уѣздѣ Конотопскомъ . . . . .	8	40	1	—	—	—	—	—	—	—	—	—	—	—	9	40
» городѣ Кролевецѣ . . . . .	3	3	—	—	—	—	—	—	—	—	—	—	—	1	3	4
» заштатномъ городѣ Коропѣ . . . . .	3	4	—	—	—	—	—	—	—	—	—	—	—	—	3	5
» уѣздѣ Кролевецкомъ . . . . .	11	53	1	—	—	—	—	—	—	—	—	—	—	—	12	53
» городѣ Мглинѣ . . . . .	2	4	—	—	—	—	—	—	—	—	—	—	—	2	2	6
» уѣздѣ Мглинскомъ . . . . .	14	69	—	—	—	—	—	—	—	—	—	—	—	—	14	69

Въ городѣ Новгородѣ-Сѣверскѣ . . . . .	3	5	1	—	—	—	—	—	—	—	—	—	1	4	7	9
» уѣздѣ Новгородѣ-Сѣверскомъ . . . . .	16	64	—	—	—	—	—	—	—	—	—	—	—	—	16	64
» городѣ Новозыбковѣ . . . . .	—	—	—	1	2	—	—	—	—	—	—	—	—	1	1	3
заштатномъ городѣ Новомъ-Мѣстѣ . . . . .	—	1	—	—	—	—	—	—	—	—	—	—	—	—	—	1
» уѣздѣ Новозыбковскомъ . . . . .	4	30	1	1	7	2	—	1	—	—	—	—	—	—	8	58
» городѣ Нѣжинѣ . . . . .	11	2	2	—	—	—	—	—	—	1	—	1	1	4	13	8
» уѣздѣ Нѣжинскомъ . . . . .	6	48	—	—	—	—	—	—	—	—	—	—	—	2	6	50
» городѣ Острѣ . . . . .	3	1	—	—	—	—	—	—	—	—	—	—	—	1	3	2
» уѣздѣ Остерскомъ . . . . .	1	64	—	—	—	—	—	—	—	—	—	—	—	—	1	64
» городѣ Сосницѣ . . . . .	2	3	—	—	—	—	—	—	—	—	—	—	—	3	2	6
» уѣздѣ Сосницкомъ . . . . .	11	61	—	—	—	1	—	—	—	—	—	—	—	1	12	62
» городѣ Стародубѣ . . . . .	12	8	—	—	—	—	—	—	—	—	—	—	—	5	12	13
» заштатномъ городѣ Погарѣ . . . . .	2	2	—	—	—	—	—	—	—	—	—	—	—	1	2	3
» уѣздѣ Стародубскомъ . . . . .	19	80	—	1	2	—	—	—	—	—	—	—	—	—	20	82
» городѣ Суражѣ . . . . .	—	1	—	—	—	—	—	—	—	—	—	—	—	2	—	3
» уѣздѣ Суражскомъ . . . . .	14	24	—	—	4	—	2	2	—	—	—	—	—	2	14	34
Итого въ городахъ . . . . .	73	49	5	2	2	—	—	—	1	1	—	2	3	35	84	89
» » уѣздахъ . . . . .	168	794	7	3	14	3	3	3	—	1	1	—	—	8	181	824
Всего въ губерніи . . . . .	241	843	12	5	16	3	3	3	1	2	1	2	3	43	265	913 (*)

(\*) Вѣдомость эта взята изъ отчета губернскаго статистическаго комитета за 1861 годъ.

ТАБЛИЦА № 7.

(Къ страницъ 445-й).

Число жителей въ Черниговской губернии по вѣроисповѣданіямъ (\*).

2) Единовѣрческаго . . . . .	72	94	—	—	—	—	—	—	—	—	—	—	—	—	—	—	1,436	1,564	—	—	2	—	—	—	—	—
3) Раскольниковъ . . . . .	3	2	20	27	—	—	1	1	—	1	9	7	174	200	1	2	2,508	3,131	—	—	—	4	—	—	—	—
4) Римско-католическаго . . . . .	315	148	—	—	23	16	9	10	301	321	9	8	14	23	7	11	11	11	6	4	9	11	4	—	14	15
5) Протестантскаго . . . . .	4	3	—	—	2	1	—	—	813	855	6	4	—	—	—	—	—	—	—	—	8	3	—	—	2	6
6) Еврейскаго . . . . .	1,963	1,373	390	419	78	80	480	398	107	107	1,274	1,253	—	—	254	271	563	577	354	345	122	142	490	540	3	6
Итого . . . . .	9,407	4,601	3,961	4,215	41,641	42,939	4,029	3,663	43,734	47,521	4,998	5,010	37,500	38,330	1,911	1,448	43,266	43,938	2,669	1,877	39,286	41,042	4,470	4,488	36,977	39,582
	Уѣздный городъ Кролевецъ.		Защитный городъ Корюкъ.		Уѣздъ Кролевецкій.		Уѣздный городъ Мглинь.		Уѣздъ Мглинскій.		Уѣздный городъ Повгородъ-Сѣверскій.		Уѣздъ Повгородъ- Сѣверскій.		Уѣздный городъ Новозыбковъ.		Защитный городъ Новое-Мѣсто.		Уѣздъ Новозыбковскій.		Уѣздный городъ Нѣжинъ.		Уѣздъ Нѣжинскій.		Уѣздный городъ Остеръ.	
1) Православнаго . . . . .	3,112	3,227	2,330	2,484	37,851	42,025	2,728	2,348	43,941	44,092	2,404	1,885	38,339	40,185	454	363	679	699	41,137	42,820	7,350	7,851	43,622	49,364	1,824	1,533
2) Единовѣрческаго . . . . .	—	—	—	—	—	—	—	—	—	—	—	—	—	—	233	207	—	—	915	840	18	27	—	—	—	—
3) Раскольниковъ . . . . .	—	—	1	1	—	—	—	—	—	—	5	5	2	3	2,833	3,217	—	—	8,361	10,105	—	—	—	—	—	—
4) Римско-католическаго . . . . .	2	2	—	—	—	1	5	2	9	11	32	10	17	21	13	2	—	—	19	27	85	52	—	—	16	12
5) Протестантскаго . . . . .	—	—	—	—	1	—	—	—	—	—	—	—	5	4	—	—	—	—	2	2	13	13	14	15	—	—
6) Еврейскаго . . . . .	396	470	106	112	48	54	1,311	1,391	86	85	846	973	103	125	15	10	383	439	26	24	1,298	1,241	221	241	620	629
Итого . . . . .	3,510	3,699	2,437	2,597	37,900	42,080	4,043	3,941	44,036	44,188	3,287	2,875	38,466	40,338	3,549	3,799	1,062	1,138	30,460	33,818	8,764	9,184	43,857	49,620	2,460	2,194
	Уѣздъ Остерскій.		Уѣздный городъ Сосница.		Уѣздъ Сосницкій.		Уѣздный городъ Стародубъ.		Защитный городъ Погаръ.		Уѣздъ Стародубскій.		Уѣздный городъ Суражъ.		Уѣздъ Суражскій.		Итого въ городахъ.		Итого въ уѣздахъ.		Всего въ губерніи.					
														Мужскаго.	Женскаго.	Мужскаго.	Женскаго.	Мужскаго.	Женскаго.	Мужскаго.	Женскаго.	Мужскаго.	Женскаго.			
3) Раскольниковъ . . . . .	28	42	—	—	2	—	—	—	—	—	6,824	7,861	—	—	3,462	4,195	2,873	3,262	21,363	25,342	24,236	28,804				
4) Римско-католическаго . . . . .	4	5	16	19	—	—	31	30	—	—	23	29	40	29	23	23	600	339	467	504	1,067	843				
5) Протестантскаго . . . . .	1	—	—	—	—	—	—	—	—	—	—	—	—	96	70	23	20	994	956	967	976					
6) Еврейскаго . . . . .	133	129	793	948	76	77	1,447	1,580	242	264	19	26	1,100	1,291	424	435	13,162	14,349	2,009	2,108	13,621	16,437				

(\*) Отчетъ статистическаго комитета за 1860 годъ.





Въ средней сложности въ годъ воспитанниковъ въ семинаріи бываетъ до 190 человѣкъ, что можно видѣть изъ слѣдующей вѣдомости:

Г о д ы.	Оставалось въ семинаріи за неокончаніемъ курса.	Вновь поступило.	Окончило курсъ.
1851 . . . . .	241	152	85
1853 . . . . .	199	107	68
1855 . . . . .	168	130	72
1857 . . . . .	192	98	72
1859 . . . . .	178	115	78
1861 . . . . .	167	123	84
Итого . . . . .	1,145	725	459.

Полный курсъ ученія въ семинаріи продолжается 6 лѣтъ, подраздѣляясь на 3 класса, съ двухъ-годичнымъ курсомъ, въ каждомъ изъ нихъ.

Изъ числа воспитанниковъ Черниговской семинаріи, окончившихъ курсъ ученія въ 1855, 1857, 1859, и 1861 годахъ, поступало по 2 человѣка въ Кіевскую духовную академію.

По вѣроисповѣданіямъ распределение жителей Черниговской губерніи представляется въ таблицѣ № 7, приложенной въ концѣ книги.

Изъ этой таблицы видно, что православные составляютъ 93,8%, раскольники 3,5%, евреи 2%, единовѣрцы 0,5%, римско-католики 0,1% и протестанты 0,1%. Къ православному вѣроисповѣданію принадлежитъ здѣшнее населеніе южно-руссовъ, а также бѣлоруссовъ, и не смотря на то, что въ губерніи уже около 200 лѣтъ живутъ раскольники-великороссы, между коренными жителями вовсе нѣтъ послѣдователей раскола.

### А) Раскольники (1).

Расколъ въ Черниговской губерніи занесенъ зашедшими сюда переселенцами изъ разныхъ мѣстъ Московскаго государства и въ настоящее время исключительно сосредоточивается въ г. Новозыбковѣ, 14 посадахъ и одной раскольничей слободѣ (2).

Тайное поселеніе раскольниковъ въ бывшемъ Стародубскомъ полку или въ «Азін Малороссійской», по выраженію раскольниковъ, началось вслѣдъ за образованіемъ раскола въ Россіи, въ 1667 году, когда при царѣ Алексѣѣ Михайловичѣ на Московскомъ соборѣ произнесено было проклятiе всѣмъ хулящимъ и не покоряющимся господствующей православной церкви.

Первые здѣсь поселенцы были жители Москвы, всего 12 семействъ, пришедшихъ сюда съ попомъ Козьмою, изъ прихода Вельхъ-Святыхъ, что на Кулижкахъ (3).

Царевна Софія, тотчасъ послѣ прекращенія бунта Шкиты Пустосвята въ Москвѣ, узнавъ о переселеніи раскольниковъ въ Стародубовщину, приказала Стародубскому полковнику Семену Самойловичу и Черниговскому архіерею, или ласкою, или силою обращать ихъ къ православію (4). Строгія мѣры, принятыя Самойловичемъ вслѣдствіе этого указа, заставили многихъ раскольниковъ оставить Стародубскія слободы и удалиться въ смежныя земли нынѣшней Могилевской губерніи, гдѣ они и поселились въ слободѣ Вѣткѣ, сдѣлавшейся впоследствии столь извѣстною въ исторіи раскола. Многимъ, однакожъ, изъ первоначальныхъ слобожанъ, не смотря на строгость преслѣдованія, удалось остаться въ Стародубѣ, гдѣ они въ скоромъ времени получили права на осѣдлость, подтвержденные універсалами гет-

(1) Источниками къ статьѣ о раскольникахъ служили: 1) общій обзоръ Черниговской епархіи 1861 года. Черниговъ, 2) городскія поселенія Россійской имперіи, изданіе минист. внутрен. дѣлъ, 1865 года, томъ V, и 3) Черниговскія епархіальныя вѣдомости, 1864 и 1865 годъ.

(2) Въ посадахъ: Климовѣ, Злынкѣ, Митьковкѣ, Тимошкиномъ-перевозѣ, Чуровичахъ, Шеломахъ (Новозыбковского уѣзда), Воронкѣ, Елюнкѣ, Лужкахъ, Княжей-Мзынкѣ (Стародубскаго уѣзда), Клиндахъ, Ардонѣ, Свяцкой (Суражскаго уѣзда), Добрянкѣ и слободѣ Радулѣ (Городнянскаго уѣзда).

(3) Нынѣшнее м. Попуровка было первое ихъ поселеніе, затѣмъ вновь првходившіе сюда переселенцы стали селиться въ Сивемъ и Бѣломъ Колодцѣ, Замишевѣ и Шеломахъ. Въ 1700 году заселены слоб. Лужки, Радулъ, въ 1701 году Зыбка, въ 1703 году Тимошкинъ-перевозъ, Климова и Митьковка, въ 1707 году слоб. Клиницы, въ 1709 году слоб. Добрянка, въ 1712 году Свяцкая; когда основаны другія слободы — неизвѣстно. (Смотри общій обзоръ Черниговской епархіи. Черниговъ, 1861 года, страница 112).

(4) Царская грамота, 1689 года.

мана Мазепы. Съ измѣною Мазепы дѣла раскольниковъ приняли другой оборотъ. Когда шведская армія устремилась изъ Польши въ Стародубскій полкъ, то здѣшніе великорусскіе слобожане, вооружаясь кто чѣмъ могъ, стали нападать на шведскіе отряды, успѣли часть изъ нихъ уничтожить, а часть привести въ плѣнъ въ г. Стародубъ, гдѣ и представили ихъ лично царю Петру, который приказалъ тогда же полковнику Іергольскому <sup>(1)</sup> переписать Стародубскія слободы, простилъ всѣхъ находившихся въ нихъ бѣглецовъ, какого званія они ни были, зачтя ихъ въ рекруты помѣщикамъ и городскимъ обществамъ, которымъ они прежде принадлежали, и въ награду подвига слобожанъ, утвердилъ за ними въ вѣчное и потомственное владѣніе земли, на которыхъ малороссійскіе землевладѣльцы допустили ихъ поселиться безъ дозволенія правительства. Обстоятельство это имѣло весьма важное послѣдствіе: существованіе раскольниковыхъ слободъ въ Стародубовщинѣ, такъ сказать, узаконилось: населеніе ихъ стало быстро возрастать и въ короткое время онѣ, въ глазахъ всего старообрядства, сдѣлались сильны и вліятельны, неменѣе самой Вѣтки <sup>(2)</sup>.

По окончаніи переписи Петръ приказалъ раскольниковыя слободы обложить податью и считать ихъ въ вѣдѣніи Кіевской генералъ-губернаторской канцеляріи, ближайшее же завѣдываніе ими было поручено волостной конторѣ, учрежденной въ слободѣ Климовой, подъ начальствомъ отставныхъ офицеровъ и избираемаго отъ слобожанъ бурмистра, которому подчинялись войты, избираемые мірекимъ приговоромъ въ каждой слободѣ. Власти эти были, не только административно-полицейскія, но отчасти и судебныя <sup>(3)</sup>. Не состоя болѣе въ зависности отъ малороссійскихъ властей, слобожане разными насиліями до того возбудили противъ себя малороссіянъ, что гетманы не разъ обращались съ просьбою къ русскому правительству избавить

---

(1) Отчего раскольники одно время называли себя — *іергольцами* или іорженцами.

(2) Усиленію слободъ весьма много содѣйствовали снисходительность и потворство начальства Стародубскаго полка. Въ это время Стародубскимъ комендантомъ былъ Илья Пашковъ, ревностный раскольникъ, онъ-то въ особенности и потворствовалъ раскольникамъ (городскія поселенія Россійской имперіи, томъ V, страница 320).

(3) Обстоятельство это придадо особое значеніе Климовой, возвысившейся еще болѣе, когда впоследствии сюда была перенесена изъ Вѣтки Покровская церковь и открытъ женскій Казанской монастырь, первымъ священникомъ въ которомъ былъ поппъ Козьма Калмыкъ, извѣстный въ исторіи раскола (послѣдователи его стали называться *калмыковцами*). Съ этого времени въ нѣкоторыхъ раскольниковыхъ сочиненіяхъ Климовой придается названіе «Новаго Іерусаліма», въ смыслѣ возобновителя Вѣтковаго благочестія.

нихъ отъ своевольныхъ поселенцевъ. Всѣ эти жалобы, однакожь, оставались безъ послѣдствій (1).

Въ 1735 году народонаселеніе въ Стародубскихъ слободахъ значительно увеличилось, переселенцами изъ Вѣтки послѣ первой Вѣтковской выгонки (2). Нужно замѣтить, что народонаселеніе въ слободахъ въ это время измѣнялось не только вслѣдствіе переселенія сюда изъ другихъ мѣстностей, но и выселеніемъ отсюда значительнаго числа жителей въ Бѣлгородскую, Астраханскую и Новороссійскую губерніи. Эти-то непрерывныя переселенія заставляли правительство прибѣгать къ частымъ переписямъ раскольниковъ, произведеннымъ въ 1758, 1761 и 1767 годахъ, и наконецъ, запретить переселеніе раскольниковъ въ другія мѣста. Въ 1754 году всѣ расколичныя слободы были поручены завѣдыванію особыхъ управителей. Первымъ изъ нихъ былъ Морозовъ. Изъ данной ему инструкціи видно, что въ это время правительство не столько обращало вниманія на религиозное убѣжденіе раскольниковъ, сколько кротостью старалось привлечь ихъ къ выполненію гражданскихъ обязанностей.

Въ 1764 году послѣдовала вторая Вѣтковская выгонка. Въ это время изъ слободы Вѣтки была перевезена Покровская деревянная церковь и поставлена въ лѣсу между слободами Климовой, Зыбкой и Митьковкою. Впослѣдствіи изъ нея образовался знаменитый расколичній Покровскій монастырь, существующій и до настоящаго времени, но уже какъ единовѣрческій (3).

Въ 1785 году, по представленію малороссійскаго намѣстника графа Румянцова, всѣ почти расколичныя слободы переименованы въ посады, а слобожане распсаны по сословіямъ кунцовъ, мѣщанъ и государственныхъ крестьянъ. Для суда же здѣсь были учреждены посадскіе ратуши. Съ

---

(1) Память о грабежахъ и разбояхъ, производимыхъ расколичниками въ прошломъ столѣтіи, сохранялась долго въ народѣ. Еще и теперь слобожанинъ-коробейникъ между жителями среднихъ и южныхъ уѣздовъ пользуется далеко незавиднымъ мнѣніемъ; его считаютъ мало чѣмъ выше разбойника. (Журналъ народ. просв. 1864 года, январь, страница 71). О тѣхъ насиліяхъ, къ которымъ прибѣгали жители нѣкоторыхъ расколичныхъ посадовъ въ прошломъ вѣкѣ, можно подробно ознакомиться изъ тяжбаго дѣла за земли съ расколичниками, помѣщиковъ: Судовщикова и Чернолуцкихъ, находящагося въ сенатѣ.

(2) Такъ названы въ историческихъ памятникахъ того времени административныя распоряженія русскаго правительства о возвращеніи въ предѣлы Имперіи расколичниковъ, перешедшихъ за польскій рубежь.

(3) До перевозки Покровской церкви изъ Вѣтки въ Стародубскихъ слободахъ, кажется, существовалъ только одинъ храмъ въ слободѣ Клиникахъ, во имя преподобнаго Сергія, основанный въ 1760 году, и весьма не много часовень. Расколичники вначалѣ вообще неохотно строили церкви, говоря: «что отъ церкви они ушли и изъ Россіи.»

этого времени раскольники вошли въ составъ нынѣшней Черниговской губерніи и подчинились общему губернскому управленію.

Скажемъ теперь нѣсколько словъ, какихъ «согласій» и «толковъ» преимущественно водворились здѣсь раскольники и какія мѣры предпринимались правительствомъ для обращенія ихъ въ православіе.

Какъ извѣстно раскольничьи секты появились въ Россіи съ 1654 года, послѣ введенія въ церковное служеніе Никоновой реформы и исправленія церковныхъ книгъ.

Съ этого времени начавшійся расколъ, названный этимъ именемъ впервые на Московскомъ соборѣ 1666 годъ, менѣе чѣмъ въ десять лѣтъ изъ Москвы успѣлъ распространиться повсюду и наводнитъ раскольниками почти всю Россію. Съ самаго уже начала расколъ разбился на множество отдѣльныхъ толковъ и ученій, хотя и не всѣ его послѣдователи въ одинаковой степени выразили свой протестъ противъ нововведеній Никона. Часть раскольниковъ, признавая священство по принципу, но не имѣя епископовъ, стала принимать священниковъ *новаго ставленія*, наравнѣ съ приставшими къ нимъ священниками *старогаго ставленія*, и требовала отъ нихъ только обѣщанія служить по старымъ обрядамъ. Сюда принадлежало большинство раскольниковъ *поповщины* или *блгопоповщины*.

Другая часть раскольниковъ вовсе не стала признавать священниковъ новаго ставленія—это такъ называемая *безпоповщина*, которая въ свою очередь распадалась на двѣ секты: *признающую браки и гражданскія власти* и *непризнающую браковъ и верховной власти*.

Съ самаго начала въ Черниговскую губернію явились раскольники преимущественно *поповщинской секты*, но со временемъ, по немнѣиію поповъ и грамотныхъ людей въ нѣкоторыхъ слободахъ, сдѣлались почти безпоповцами, какъ это было, между прочимъ, въ слободѣ Зыбкой, что и продолжалось до тѣхъ поръ, пока въ главѣ зыбковской расколичей общины не сталъ бѣглый ионъ Патрикій, прозванный «патріархомъ». Пользуясь огромнымъ вліяніемъ между раскольниками, Патрикій первый подаль мысль стародубовскимъ раскольникамъ искать себѣ епископа, для того, чтобы имѣть всѣ три чина расколичей духовной іерархіи. Успѣхъ этого дѣла казался тѣмъ возможнѣе, что въ это время Вѣтковскимъ слободамъ удалось достать себѣ епископа въ лицѣ *Епифана*. На самомъ дѣлѣ, однакожъ, вышло совсѣмъ другое. Зыбковцы, поддерживаемые, кромѣ Патрикія, весьма вліятельнымъ и богатымъ купцомъ Сусловымъ, были самымъ грубымъ образомъ обмануты инокомъ Аенногеномъ, выдававшимъ себя за бѣглаго епископа Луку, но въ сущности бывшимъ не болѣе какъ бѣглымъ ключаремъ Московскаго Ново-Іерусалимскаго монастыря. Такая неудача

въ исканіи епископа до того охладилъ стародубовскихъ раскольниковъ, что многіе изъ нихъ съ этого времени сдѣлались самыми рьяными безпоповцами, какъ напримѣръ жители Злынки. Даже самъ Сусловъ, отказавшись отъ своей любимой мысли, образовалъ особый толкъ—*Сусловщины*, главными послѣдователями котората являются жители Лужковъ, отчего и самый толкъ сталъ нерѣдко называться *Лужковскимъ согласіемъ* (1). Въ это же самое время многіе раскольники, особенно жители Клинцовъ, послѣ переселенія сюда многихъ раскольниковъ изъ Вѣтковскихъ слободъ, стали держаться *Епифановскаго согласія*, и поновъ епифановскаго ставленія, отъ имени бывшаго тамъ, какъ мы уже сказали, епископа Епифана (2). Въ болѣе уже позднѣйшее время, когда бѣжавшіе поповцы за границу Россіи избрали въ Галиціи себѣ епископа, признаннаго австрійскимъ правительствомъ, въ нѣкоторыхъ Стародубовскихъ слободахъ явилось согласіе *австріаковъ*, т. е. признающихъ священниками лицъ, поставленныхъ епископомъ бѣло-криницкимъ (3).

Таковы въ настоящее время главныя секты или согласія раскольниковъ Черниговской губерніи, которыя, въ свою очередь дробятся еще на множество различныхъ толковъ. Нерѣдко члены семейства, живя въ одномъ и томъ же домѣ, придерживаются совершенно различныхъ ученій и обрядовъ. Можно, однакожъ, съ достовѣрностью сказать, что между коренными раскольниками Черниговской губерніи вовсе нѣтъ послѣдователей вредныхъ сектъ, каковы: скопцы, иконоборцы, безпоповцы, не признающіе браковъ и властей, и проч.

Первоначальныя мѣры, принятія русскимъ правительствомъ къ розысканію и обращенію къ православію стародубовскихъ раскольниковъ, какъ мы уже замѣтили выше, относятся ко времени царевны Софіи; съ этою же цѣлью, въ 1723 году, сюда былъ присланъ іеромонахъ Іосифъ Рѣшловъ, которому поручено было, между прочимъ, собрать штрафныя деньги съ небывшихъ у неовѣдн, а также увѣщаніями стараться разсѣвять

---

(1) Въ главныхъ основаніяхъ *Сусловщина* или *Лужковское согласіе* состоитъ въ томъ, что каждый бѣжавшій попу предварительно долженъ былъ доказать, что онъ рукоположенъ епископомъ *не-обливанцемъ*, т. е. великороссійскимъ, а не малороссійскимъ священникомъ. Въ Малороссіи, какъ извѣстно, долгое время священники при крещеніи дѣтей не погружали въ воду, а только *обливали* ихъ.

(2) См. Гл. Русскій Вѣстникъ, 1863 г. Старообрядскіе архіереи, статья Мельникова, и Городскія поселенія Россійской Имперіи, томъ V, стр. 318.

(3) Бѣлая-Криница находится близъ г. Черновица, въ австрійской Буковинѣ (Стат. таб. Рос. Имперіи м. в. дѣль, 1858 г., стр. 239—241). Кромѣ того, въ прошломъ вѣкѣ здѣсь существовали секты: *перемазонцовъ* (съ 1779 г.), *стуколщина*, *морелыцки*, *млатбойщина* и проч. (Опис. Черн. епарх., стр. 127).

заблужденія сектаторовъ. Посольство это не имѣло, однакожь, успѣха, и самъ Рѣшловъ едва не былъ убитъ жителями Еліовки (1).

Достоверно неизвѣстно до какой степени строгія мѣры *Витковской выгонки*, въ 1735 году, коснулись стародубовскихъ раскольниковъ, но въ царствованіе императрицы Елисаветы правительство, повидимому, стало въ нимъ болѣе снисходительно и кроткими мѣрами старается не только удержать ихъ отъ переселенія въ Польшу, но и привлечь оттуда «бѣглыхъ людей великороссійскаго народа» (2). Система эта не осталась безъ хорошихъ послѣдствій: Стародубскія слободы въ это время стали быстро населяться и успѣли достигнуть до значительнаго благосостоянія. Протоіерей Андрей Іоанновъ, посѣщавшій Стародубскія слободы, въ 1790 г., полагалъ, что въ нихъ, не считая мужскихъ и женскихъ монастырей, находилось въ то время не менѣе 50 тысячъ жителей обонхъ половъ. «Всѣ сіи слободы, говоритъ онъ, пространствомъ и добротою могутъ равняться съ нѣкоторыми лучшими Россійскими городами» (3).

Въ 1783 году нѣкоторые раскольники, числомъ до 1,500, руководимые Никодимомъ, настоятелемъ расколичей Успенской пустыни, подали просьбу въ святѣйшій синодъ объ обращеніи ихъ въ единовѣріе. Однакожь, большинство жителей слободъ этому воспротивилось, и дѣло дошло до того, что для усмиренія беспорядковъ, въ 1791 году, въ слободы была послана военная экзекуція. При этомъ у раскольниковъ были отобраны храмы и часовни и отданы въ распоряженіе принявшихъ единовѣріе. Вскорѣ, впрочемъ, церкви и часовни снова перешли въ руки раскольниковъ и преслѣдованіе ихъ пріостановлено до прошлаго царствованія, когда снова приняты были мѣры къ обращенію раскольниковъ въ православіе.

Болѣе энергическое преслѣдованіе раскольниковъ Черниговской губерніи началось съ 1847 года. Въ этомъ году для пресѣченія открытыхъ беспорядковъ (4) и водворенія въ посадахъ большого благоустройства, при-

---

(1) Смотри Черниг. епарх. вѣдом., 1865 г., № 1. *Указы св. синода о раскольникахъ.*

(2) Журналъ Черниг. губернскаго статистическаго комитета, № 13, стр. 5.

(3) Смотри: Исторію о древнихъ стригольникахъ и новыхъ раскольникахъ.

(4) Черниговскіе раскольники обвинялись во 1-хъ въ томъ, что они препятствуютъ веденію у нихъ точныхъ ревизскихъ сказокъ, во 2-хъ, что число умирающихъ раскольниковъ пополняется бѣглыми (такъ въ посадѣ Добрянкѣ по ревизіи считалось 5 тысячъ душъ, на самомъ же дѣлѣ число жителей этого посада доходило до 7 тысячъ душъ), и въ 3-хъ, что такихъ бѣглыхъ (раскольниковъ или православныхъ, которыхъ раскольники скрывали въ надеждѣ обратить ихъ въ расколъ) трудно ловить, потому что: а) существующія въ посадахъ ратуши, состоя изъ раскольниковъ, заботятся укрывать

казано было посады: Чуровичи, Воронокъ, Еліонки и Лужки подчинить управленію особыхъ военныхъ полиціймейстеровъ, а прочіе посады завѣдыванію особыхъ полицейскихъ чиновниковъ (1).

Кромѣ того, для искорененія раскола признано было необходимымъ постепенно закрывать и обращать въ единовѣрческіе существующіе въ посадахъ монастыри, церкви и другія богослужебныя зданія, а также преслѣдовать и арестовывать бѣглыхъ поповъ, и на мѣсто ихъ опредѣлять священнослужителей изъ епархіальнаго духовенства.

Последнее десятилѣтіе (1847 — 1857 г.) въ исторіи преслѣдованія раскольниковъ считается ими самымъ тяжкимъ временемъ. И дѣйствительно, мѣстная полиція въ это время дѣйствовала необыкновенно настойчиво и рядомъ самыхъ энергическихъ мѣръ лишила ихъ многихъ средствъ къ поддержанію раскола. Такъ, между прочимъ, въ это время она успѣла упразднить: 17 монастырей (2), 42 молитвенныхъ зданій и часовень, выслатъ изъ разныхъ монастырей, скитовъ и пустынекъ до 1,500 монаховъ и монахинь, изловить до 15-ти бѣглыхъ поповъ, а также во всѣхъ посадахъ раскольничьи церкви обратить въ единовѣрческія (3).

Рѣшительныя мѣры эти, однакожъ, мало кажутся поколебали религіозныя вѣрованія раскольниковъ. Хотя по официальнымъ вѣдомостямъ изъ общаго числа 53 тыс. раскольниковъ въ цѣлой губерніи, присоединившихся къ единовѣрчію и православію числится около 8 тыс. человекъ, но на самомъ дѣлѣ, по внутреннему убѣжденію, большинство изъ нихъ остается тѣми же раскольниками, какими были и до присоединенія (4). Отъ этого единовѣрческія

---

преступниковъ; б) дома раскольниковъ, устроены такимъ образомъ, что ворота всегда находятся на заперти, на дворѣ же сдѣланы калитки, соединяющія сосѣдніе между собою дома съ тѣмъ, чтобы скрывающіеся люди имѣли возможность, до открытія воротъ, пройти въ смежныя дома. Такимъ укрывательствомъ особенно пользовались бѣглые попы. Кромѣ того, раскольники Черниговскихъ слободъ были главнѣйшими посредниками между Москвою и Бѣлою Криницею въ Буковинѣ.

(1) Необходимая на это сумма 10,809 рублей серебромъ въ годъ была отнесена на особый сборъ съ жителей помянутыхъ посадовъ.

(2) Важнѣйшіе изъ нихъ Покровскій, около посада Климова, и Малиноостровскій, около пос. Тимошкина-перевоза были обращены въ единовѣрческіе.

(3) Отчеты губернатора. Наибольшее упорство при исполненіи сказанныхъ мѣръ оказывали раскольники пос. Лужковъ и Злынки.

(4) Единовѣрческія церкви отъ православныхъ отличаются тѣмъ, что служеніе въ нихъ производится по древнимъ неисправленнымъ книгамъ и иконами древняго греческаго писанія. Главныя правила раскольничьихъ сектъ заключаются: 1) не признавать 4-хъ конечнаго креста, а только чтить 8-ми конечный. 2) Иконъ новыхъ не признавать. 3) Всѣхъ людей не ихъ секты считать за еретиковъ, и ни въ чемъ съ ними не сообщаться. 4) Съ никоніанами, т. е. православными, о всей вѣрѣ не спорить. 5) Стра-



церкви вовсе почти не посѣщаются ими и богослуженіе совершается обыкновенно для весьма немногихъ слушателей. Многіе изъ раскольниковъ, особенно безпоповцы или *часовенники*, избѣгая единовѣрческихъ священниковъ, назначаемыхъ епархіальнымъ начальствомъ, нерѣдко по нѣскольکو лѣтъ выжидаютъ пріѣзда какого нибудь бѣлаго пона и до того времени оставляютъ своихъ дѣтей некрещенными, мужей и женъ—невѣнчанными, умершихъ же погребаютъ безъ отпѣванья.

Что же касается до принятія раскольниками православія, то на это они рѣшаются лишь изъ какихъ-либо житейскихъ побужденій, или по бѣдности, или для избѣжанія слѣдствій и суда, въ случаѣ маловажныхъ проступковъ (1).

Замѣчено, впрочемъ, что съ тѣхъ поръ какъ правительство стало обнаруживать больше снисходительности къ религіознымъ заблужденіямъ раскольниковъ, они сдѣлались менѣе упорны, и религіозный фанатизмъ ихъ сталъ выказываться въ формѣ не столь рѣзкой и грубой, какъ въ преемное время. Число всѣхъ раскольниковъ, бывшихъ въ Черниговской губерніи въ 1860 году, можно видѣть изъ нижеслѣдующей вѣдомости, взятой изъ официальныхъ губернскихъ свѣденій (2).

Названіе городовъ и уѣздовъ.	Приемлющихъ священство (поповцы).		Безпоповцевъ, признающихъ браки и молящихся за царя.	
	Мужескаго.	Женскаго.	Мужескаго.	Женскаго.
Въ губернскомъ городѣ Черниговѣ. . . .	2	3	—	—
» уѣздѣ его. . . .	—	—	20	27
» Борзенскомъ уѣздѣ .	—	1	—	—
» уѣздномъ г. Глуховѣ.	9	7	—	—
» уѣздѣ его . . . .	206	201	8	10
» Городнянскомъ уѣздѣ	2,508	3,147	—	—
» Козелецкомъ уѣздѣ .	2	4	—	—

дальцевъ за вѣру защищать во всякое время. 6) Въ торговую баню не ходить и все покупное на торгу очищать молитвами и поклонами и 7) не нюхать и не курить табаку.

(1) Отчетъ губернатора за 1857 г. (2) Отчетъ губернатора. Кроме того, при описаніи посадовъ въ каждомъ изъ нихъ показано число раскольниковъ. См. *Посады*.

Въ Кролевцекомъ уѣздѣ.	—	—	1	1
» уѣздномъ городѣ Новгородъ-Сѣверскѣ . . .	5	6	—	—
» уѣздѣ его . . . . .	—	—	—	—
» уѣздномъ городѣ Новозыбковѣ . . . . .	3,143	3,050	31	23
» уѣздѣ его . . . . .	7,445	8,930	603	680
» уѣздномъ г. Пѣжинѣ.	19	35	—	—
» Остерскомъ уѣздѣ . . . . .	—	—	22	37
» уѣздномъ г. Сосницѣ.	—	—	—	—
» уѣздѣ его . . . . .	—	—	—	—
» уѣздномъ г. Стародубѣ.	242	259	—	—
» уѣздѣ его . . . . .	6,769	7,620	21	22
» уѣздномъ г. Суражѣ.	5	3	—	—
» уѣздѣ его . . . . .	3,412	4,145	194	236
<b>Итого . . . . .</b>	<b>23,767</b>	<b>27,411</b>	<b>900</b>	<b>1,036</b>
	53,114 (*)			

### В) Иновѣрцы.

а) *Иновѣрцевъ-христіанъ* всего въ губерніи считается 3,853 души обоихъ половъ. Изъ нихъ 1,910 римско-католиковъ,  $\frac{2}{3}$  которыхъ принадлежатъ къ чиновничьему и ремесленному классамъ, а остальная треть къ колонистамъ-поселенцамъ Борзенскаго и Суражскаго уѣздовъ.

(\*) По свѣденіямъ епархіальнаго начальства, съ 1840 по 1859 годъ, къ единовѣрію присоединилось до 100 тысячъ раскольниковъ. Смотри Черниговскія епархіальныя вѣдомости, 1864 г., январь, стр. 374.

Протестантовъ же въ губерніи считается 1,943 души. Всѣ они почти принадлежатъ къ колонистамъ Борзенскаго и Суражскаго уѣздовъ.

б) Евреевъ въ губерніи считалось 33,214 душъ об. пола; а именно:

Званіе уѣздовъ.	Евреевъ.	
	Мужскаго.	Женскаго.
Въ Черниговскомъ . . . . .	2,440	2,630
» Борзенскомъ . . . . .	515	541
» Глуховскомъ . . . . .	1,321	1,319
» Городнянскомъ . . . . .	835	843
» Козелецкомъ . . . . .	628	621
» Конотопскомъ . . . . .	566	640
» Кролевецкомъ . . . . .	418	449
» Мглинскомъ . . . . .	1,373	1,470
» Новгородъ-Сѣверскомъ . . . . .	1,123	1,159
» Новозыбковскомъ . . . . .	530	569
» Нѣжинскомъ . . . . .	1,521	1,553
» Остерскомъ . . . . .	617	624
» Сосницкомъ . . . . .	987	1,084
» Стародубскомъ . . . . .	1,670	1,837
» Суражскомъ . . . . .	1,562	1,769
Итого во всей губерніи . . . . .	16,106	17,108
	33,214 об. пол. (*)	

Съ 1841-го по 1857-й годъ въ Черниговской губерніи окрещено евреевъ 845 человекъ.

(\*) Отчетъ губернатора за 1860 г.  
СТАТ. ОИНС. ЧЕРНИГОВСКОЙ ГУБ.

## Б) Умственное образованіе.

**Историческія свѣденія объ учебныхъ заведеніяхъ и мѣстной образованности и настоящее ихъ состояніе (1).**

Въ мѣстности, занимаемой нынѣшнею Черниговскою губерніей, также какъ и во многихъ другихъ мѣстахъ древней Руси, первыми учителями грамотности и вообще руководителями народнаго образованія является православное духовенство. Заведенныя имъ приходскія школы оставались до конца XVIII вѣка почти единственными учебными заведеніями для большинства жителей описываемаго нами края (2).

Не смотря на то, что школы эти нерѣдко находились въ рукахъ малограмотнаго духовенства, но въ народѣ онѣ пользовались большимъ довѣріемъ, какого никогда не достигали другія учебныя заведенія, открываемыя здѣсь впоследствии по распоряженію правительства. Приходскія школы были заведены почти при каждой церкви и значеніе ихъ было таково, что въ минувшемъ столѣтіи навело на мысль объ открытіи въ Батуринѣ университета по проекту, представленному Императрицѣ Елисаветѣ Петровнѣ гетманомъ Разумовскимъ (3). Проектъ этотъ начинался словами: «въ склонности народа малороссійскаго къ ученію и наукамъ ни малаго сумнѣнія нѣтъ, потому что въ Малой Россіи отъ давняго времени заведенныя школы, не имѣя никакого содержанія, не токмо по сіе время не ослабѣваютъ, но еще по временамъ число учениковъ большее оказывается»... Далѣе въ

---

(1) Матеріалы для этой статьи были слѣдующіе: 1) Историко-статистическій обзоръ училищъ Черниговской дирекціи по 1830 годъ, статья г. Андриашева, бывшаго учителя Черниговской гимназіи (рукопись). 2) Свѣденія объ училищахъ Кіевскаго учебнаго округа, собранныя въ 1839 г. по распоряженію бывшаго попечителя округа г. Пирогова (рукопись). 3) Свѣденія, доставленныя училищнымъ начальствомъ. 4) Годовые отчеты губернатора, и 5) училища и народное образованіе въ Черниговской губерніи, ст. г. Сухомлинова; журналъ министерства народнаго просвѣщенія, 1864 г., январь. Въ статьѣ этой превосходно изложенъ внутренній бытъ училищной жизни; но, къ сожалѣнію, мы ею могли воспользоваться лишь отчасти, потому что она появилась въ печати уже тогда, когда наша работа была совсѣмъ окончена.

(2) Такихъ школъ въ половинѣ XVIII столѣтія было: въ Черниговскомъ полку 144, и въ Нѣжинскомъ полку 215. Не пужно забывать, что въ это время Черниговскій и Нѣжинскій полки составляли лишь около  $\frac{2}{3}$  нынѣшней Черниговской губерніи; смотри: Основа, 1862 года, май.

(3) «Проектъ къ учреженію университета Батуринскаго», писанный въ 1760 году, Тепловымъ, помѣщенъ въ Читеніи Москов. Общ. исторіи и древностей, 1863 г., кн. 2, томъ V.

проектъ сказано: «по состоянію епархіальныхъ малороссійскихъ школъ Батуринскій университетъ въ числѣ студентовъ никогда недостатка имѣть не можетъ и предъ Петербургскимъ и Московскимъ университетами великій въ томъ авантажъ предвидится» (1).

Въ тогдашнихъ приходскихъ школахъ дѣти простолюдиновъ и вообще недостаточныхъ людей, обучались почти исключительно славянской или русской грамотѣ, отчего онѣ и назывались *славянскими* и *русскими*, въ отличіе отъ такъ называемыхъ *латинскихъ* школъ, заведенныхъ здѣсь въ нѣкоторыхъ мѣстахъ, во время польскаго владычества, римско-католическимъ духовенствомъ. Изъ послѣднихъ въ особенности былъ замѣчательнъ іезуитскій коллегіумъ, основанный въ 1647 году, въ Новгородѣ-Сѣверскомъ. Хотя школы эти подъ руководствомъ католическаго духовенства оставались недолго, но, и съ изгнаніемъ поляковъ изъ Малороссіи, коллегіумы, какъ учебныя заведенія, все-таки не утратили своего значенія.

Впослѣдствіи же, въ исходѣ XVII вѣка, два изъ нихъ, Переяславскій (2) и Новгородъ-Сѣверскій, по распоряженію Лазаря Барановича, были перенесены въ Черниговъ и преобразованы въ такъ называемую *латинскую школу*, которая и была въ XVIII столѣтіи единственнымъ высшимъ учебнымъ заведеніемъ почти для всей тогдашней Малороссіи (3). Хотя со второй половины XVIII вѣка, шляхта и казацкія старшины, все болѣе и болѣе выдѣляясь изъ массы народной, и начинаютъ отдавать дѣтей своихъ на воспитаніе въ русскія школы и кадетскіе корпуса въ Москву и Петербургъ, или посылаютъ ихъ за границу; но такимъ воспитаніемъ, требовавшимъ хлопотъ и значительныхъ расходовъ, могли воспользоваться только лишь немногіе, для большинства же латинская школа все-таки оставалась главнымъ и единственнымъ проводникомъ образованія, поэтому считаемъ не лишнимъ сказать объ ней нѣсколько подробнѣе.

Съ 1748 года преобразованная латинская школа раздѣлялась на 5 классовъ, которые составляли какъ бы отдѣльныя школы. Почти исключительнымъ предметомъ преподаванія былъ латинскій языкъ. Школа эта имѣла своего ректора и префекта. Учителями низшихъ классовъ были ученики той же школы, окончившіе 5-й классъ, а для высшихъ классовъ учителя выпсывались изъ Кіевской духовной академіи. Латинская школа

---

(1) Журналъ министерства народнаго просвѣщенія, 1864 г., январь, стр. 5.

(2) Находящійся въ г. Переяславѣ, въ нынѣшней Полтавской губерніи.

(3) Латинская школа помѣщалась въ зданіи колокольни церкви Бориса и Глѣба въ Черниговѣ. Смотри Черниговскія губернскія вѣдомости, 1852 г., № 10, стр. 90.

содержалась на счетъ хлѣбныхъ и денежныхъ сборовъ съ монастырей и церквей. Жалованье учителямъ производилось весьма незначительное, отъ 15-ти до 30-ти рублей въ годъ. Лучшие ученики 5-го класса опредѣлялись къ достаточнѣйшимъ въ надзиратели и, живя на одной съ нами квартирѣ, получали отъ нихъ же и столъ. Остальные недостаточные ученики пользовались квартирою въ домѣ, принадлежавшемъ школѣ, отъ нея также отчасти получали они и дневное пропитаніе, состоявшее изъ хлѣба и крупы, выдаваемыхъ нѣсколько разъ въ недѣлю; главный же источникъ содержанія учениковъ заключался въ частной благотворительности, или, вѣрнѣе, въ подаяніи, выручаемомъ за ижеііе и сочиненіе на различные случаи рѣчей и стиховъ (кантовъ). Но и при этой, далеко не привлекательной обстановкѣ, школа всегда была полна учениками, число которыхъ обыкновенно простиралось отъ 250-ти до 300.

«Методъ ученія, — говоритъ Шафонскій, обучавшійся первоначально въ латинской школѣ, — для учащихся былъ самый затруднительный, отягощающій, время теряющій и бесполезный: юность, проводя цѣлый день въ латинскомъ языкѣ, едва въ 7 лѣтъ оканчивало 5-й классъ и, потерявъ столько времени, ничему болѣе не научалось, какъ мертвому латинскому языку, который впоследствии весьма рѣдко къ чему нибудь былъ пригоденъ» (1).

Кромѣ латинской школы шляхетскіе дѣти воспитывались также въ частныхъ пансіонахъ, въ это время уже существовавшихъ въ Черниговѣ и Нѣжинѣ, гдѣ они обучались латинскому и нѣмецкому языкамъ, съ платою въ годъ за ученіе и содержаніе по 70 руб. съ ученика (2).

Въ такомъ состояніи находилась учебная часть до 1789 года, когда приступлено было къ учрежденію такъ называемыхъ народныхъ училищъ по уставу 1787 г. На основаніи этого устава предполагалось открыть, по возможности, во всѣхъ тогдашнихъ намѣстничествахъ по одному главному и по нѣсколько малыхъ народныхъ училищъ. Вслѣдствіе чего въ Черниговской губерніи, входившей тогда въ составъ двухъ намѣстничествъ — Черниговскаго и Новгородъ-Сѣверскаго, и открыты были главные народныя училища въ Черниговѣ и Новгородѣ-Сѣверскомъ, а малыя въ гг. Нѣжинѣ,

---

(1) Шафонскій, страница 282.

(2) Дневныя записки Я. Марковича, изд. 1859 г., стр. 399, и очеркъ Чернигова Домбровскаго, стр. 46.

Кромѣ того, въ изустныхъ разсказахъ сохранилась память о частномъ пансіонѣ француза Дешерле въ г. Новгородѣ-Сѣверскомъ, существовавшемъ въ концѣ прошлаго столѣтія.

Стародубъ и Глуховъ (1). Съ соединеніемъ же обоихъ намѣстничествъ, въ 1796 году, въ одну Малороссійскую Черниговскую губернію, училища Новгородъ-Сѣверскія, какъ главное, такъ и малыя, вмѣстѣ съ вновь открытымъ въ 1800 году малымъ народнымъ училищемъ въ г. Погарѣ, вошли въ составъ Черниговской училищной дирекціи. Такимъ образомъ къ концу 1804 года въ составъ училищъ Черниговской губерніи входили два главныхъ народныхъ училища и четыре малыхъ. Всѣ училища, какъ главные, такъ и малыя содержались на счетъ казны; на главное училище полагалось 2,500 р., а на малое—по 500 р.; сумма эта преимущественно шла на содержаніе учителей (2). На ремонтъ, освѣщеніе и бібліотеку главнаго училища отпускалось 900 руб., а малаго — 170 руб.

Надъ народными училищами высшая правительственная власть сосредоточивалась въ училищной комиссіи; а открытіе, содержаніе и надзоръ за ними были предоставлены приказу общественнаго призрѣнія и предсѣдателю его губернатору. Ближайшее завѣдываніе, какъ хозяйственнаго, такъ и учебною частями, въ главныхъ училищахъ поручалось директорамъ изъ мѣстныхъ высшихъ чиновниковъ, которые, исправляя директорскую должность, не оставляли и прежней своей службы. Смотрителями же малыхъ училищъ назначались граждане по выбору.

Учителями въ этихъ заведеніяхъ, большею частью, были воспитанники духовныхъ училищъ. Такъ, въ 1802 году, изъ 29-ти учителей Черниговской дирекціи 23 человека обучались въ Кіевской духовной академіи и семинаріяхъ, отъ этого способъ преподаванія въ училищахъ, особенно въ малыхъ, былъ почти тотъ же, что и въ прежней латинской школѣ.

Въ 1804 году число учащихся въ главныхъ и малыхъ училищахъ простигалось до 761 ученика, изъ коихъ  $\frac{2}{5}$  приходилось на долю главныхъ, а  $\frac{3}{5}$  на долю малыхъ народныхъ училищъ. Если къ этой цифрѣ присоединить 288 учениковъ семинаріи, то общее число учащихся по губерніи доходило до 1,049 человекъ, изъ коихъ почти половина была дворянъ.

Рядомъ съ официальными училищами продолжали свое существованіе и прежнія домашнія школы дячковъ и вообще духовенства, которыя, при всей иногда несостоятельности въ дѣлѣ обученія ихъ преподавателей, по старой привычкѣ, предпочитались новымъ народнымъ школамъ.

---

(1) Черниговское и Новгородъ-Сѣверскія главные училища открыты въ 1789 г., затѣмъ въ томъ же году было открыто малое училище въ г. Ніжинѣ, а въ слѣдующемъ году въ гг. Стародубѣ и Глуховѣ.

(2) Въ главномъ 4 учителя получали 1,600 руб. сер.

» маломъ 3 » » 330 » »

Вообще нужно замѣтить, что открытіе новыхъ училищъ здѣшнимъ населеніемъ было встрѣчено весьма холодно, и училищному начальству иногда приходилось прибѣгать даже къ содѣйствію полиціи, для того, чтобы заставить учениковъ ходить въ новыя школы (1). Училищная администрація, приписывая такое равнодушіе къ новымъ училищамъ привычкѣ народа къ прежнимъ школамъ, старалась всѣми мѣрами тѣснить и по возможности закрывать ихъ. Защитники новаго порядка народнаго образованія, доказывая его превосходства надъ старымъ, указывали на то, что въ новыхъ училищахъ были введены правильные методы обученія, учебныя книги, опредѣлены учителя, приготовленные къ своему дѣлу, дано обществу болѣе возможности слѣдить за ходомъ преподаванія и проч. Но, къ сожалѣнію, всѣ эти мѣры существовали лишь на бумагѣ, на самомъ же дѣлѣ школьники, учившіеся у дьячковъ, и воспитанники благоустроенныхъ народныхъ училищъ вступали въ общество съ одинаково-скудными научными познаніями (2). Общество же, съ своей стороны, болѣе всего цѣня учебныя заведенія по результатамъ ихъ дѣятельности, оставляло безъ вниманія прекрасно написанные уставы и не охотно стало посылать своихъ дѣтей въ новыя училища, въ чемъ, до извѣстной степени, можно убѣдиться изъ слѣдующей таблицы, показывающей, какъ медленно въ то время прибавлялось число учениковъ въ народныхъ училищахъ, открытыхъ въ Черниговской губерніи.

---

(1) Журналь мин. народн. просв., 1864 г., январь, стр. 9.

(2) Тамъ же, страница 11.



Г о д ы.	Дворанс.	Разночяныцъ и прывазныя.	Купцы.	Мѣщанс.	Крестьянс.	Духовныя.	Иностранцы.	Содателскія дѣти.	И т о г о всѣхъ.	Общее число вѣстѣ съ семинарію.	Отношеніе учащихся къ жителямъ.
1800.	345	17	60	68	47	13	1	10	561	849	1:588
1801.	384	13	40	79	52	11	17	8	604	892	1:560
1802.	372	53	50	64	42	11	26	8	628	926	1:539
1803.	401	45	68	94	39	15	31	8	701	989	1:505
1804.	454	40	72	77	73	12	29	4	761	1,049	1:478
Въ 5 лѣтъ.	1,870	170	274	382	235	65	105	47	3,142	4,594	—

Несостоятельность народных училищъ, существовавшихъ, какъ выражались нѣкоторые тогдашніе вліятельные люди, больше для поддержанія хорошаго о насъ мнѣнія въ Европѣ, чѣмъ для прямого ихъ назначенія, скоро была признана. Въ 1804 году рѣшено было преобразовать ихъ по новому училищному уставу, которымъ признавалось необходимымъ учрежденіе четырехъ родовъ училищъ: приходскихъ, уѣздныхъ, гимназій и университетовъ.

Главное назначеніе каждаго изъ этихъ училищъ заключалось въ приготовленіи учениковъ въ слѣдующія за ними высшія учебныя заведенія, при чемъ имъ вмѣнялось въ обязанность не упускать изъ виду и общей цѣли, состоящей въ доставленіи свѣденій, необходимыхъ для каждаго, смотря по его состоянію. Такъ, приходскія училища были по преимуществу назначены для поселянъ, уѣздныя—для городского сословія, а гимназій должны были заботиться о доставленіи свѣденій, необходимыхъ для каждаго благовоспитаннаго человѣка.

Сообразно этимъ цѣлямъ установленъ былъ и планъ ученія въ этихъ заведеніяхъ.

Гимназій предположено было открыть въ губернскихъ, а уѣздныя училища въ уѣздныхъ городахъ; приходскія же, по возможности, въ каждомъ приходѣ. Всѣ училища въ каждой губерніи должны были составить отдѣльную дирекцію, подъ вѣдѣніемъ директора губернской гимназій. Нѣсколько сосѣднихъ губерній соединялись въ учебный округъ и подчинялись университетамъ. Ближайшее же завѣдываніе распорядительною, учебною и хозяйственною частями поручалось: въ гимназіяхъ—директорамъ, въ уѣздныхъ училищахъ—штатнымъ смотрителямъ, а въ приходскихъ—надзирателямъ. Содержаніе гимназій и уѣздныхъ училищъ отнесено на казенный счетъ, съ дополненіемъ для гимназій суммъ, отпускаемыхъ изъ приказа общественнаго призрѣнія, а для приходскихъ училищъ въ городахъ—изъ городскихъ суммъ. Сельскія училища должны были содержаться на счетъ сельскихъ обществъ (\*).

На основаніи этихъ положеній, съ учрежденіемъ Харьковскаго округа и съ открытіемъ Харьковскаго университета, училища Черниговской губерніи входятъ въ составъ перваго и подчиняются послѣднему. Открытіе же гимназій послѣдовало въ Черниговѣ въ 1805 году, а въ Новгородъ-Сѣверскѣ въ 1808 году; вслѣдъ затѣмъ, были преобразованы и малыя училища въ

---

(\*) По штату отъ казны отпускалось: на гимназію . . . . . 5,650  
» уѣздныя училища . . . . . 1,250.

уѣздныя (1). Далѣе приступлено было къ открытію въ губерніи приходскихъ училищъ. Но не смотря на усиленныя старанія тогдашняго Малороссійскаго генераль-губернатора князя Куракина и директора Черниговской гимназіи Маркова, приходскія училища открывались чрезвычайно медленно, такъ что въ 1820 году во всей губерніи ихъ было всего только три, и то въ скоромъ времени закрывшіяся (2). Къ числу этихъ училищъ, въ 1821 году, прибавилось еще приходское училище въ г. Березнонѣ, открытое по просьбѣ жителей этого города. Въ другихъ городахъ губерніи недостатокъ приходскихъ училищъ отчасти замѣнялся обученіемъ дѣтей въ низшихъ отдѣленіяхъ перваго класса уѣздныхъ училищъ. Учрежденіе новыхъ уѣздныхъ училищъ шло также медленно, какъ и приходскихъ, не смотря на дѣятельную переписку по этому предмету Харьковскаго училищнаго комитета съ значительными помѣщиками и предводителями дворянства. Сперва оправданіемъ этой медленности служило нашествіе французовъ и вообще военныя обстоятельства того времени, но на самомъ дѣлѣ едва-ли не болѣе всего отритіе училищъ замедлялось совершеннымъ отсутствіемъ къ нимъ сочувствія въ тогдашнихъ мѣстныхъ губернскихъ властяхъ и въ тогдашнемъ обществѣ (3). Отъ этого въ Черниговской губерніи училища во всѣхъ уѣздныхъ городахъ едва были открыты къ концу 1824 года (4). Къ этому же времени относится открытіе въ г. Нѣжинѣ, въ 1820 году, гимназіи высшихъ наукъ князя Безбородко, на пожертвованный имъ капиталъ.

---

(1) Черниговское въ 1805 г., Глуховское въ 1807 г., Нѣжинское въ 1817 г., Стародубское въ 1818 г.

(2) Въ с. Купиччахъ и Александровкѣ (Сосницкаго уѣзда) и м. Попорицѣ (Кролевецкаго уѣзда). Первые два открыты въ 1805 и 1807 годахъ въ имѣніяхъ помѣщиковъ, а послѣднее, при содѣйствіи уѣзднаго вѣдомства, которому тогда мѣстечко это принадлежало.

(3) Такъ, въ 1809 году, губернское правленіе отказываетъ въ утвержденіи постановленія Конотонской городской думы объ открытіи въ г. Конотонѣ уѣзднаго училища, на томъ основаніи, что сумма, ассигнованная на этотъ предметъ, могла, по его мнѣнію, понадобиться на болѣе полезное употребленіе. Въ Сосницѣ и того небыло, городское общество на отрѣзъ объявило, что не желаетъ имѣть уѣзднаго училища и болѣе 20 р. не хотѣло на него жертвовать. Какъ на исключеніе изъ этого общаго равнодушія къ народному образованію можно указать на дворянство Кролевецкаго и Мглинскаго уѣздовъ, которое пожертвовало капиталы на крѣобрѣтеніе домовъ для помѣщенія училищъ. Кромѣ того въ г. Новозыбковѣ г. Миклашевскій подарилъ собственный домъ также для помѣщенія училища, г. Норпура пожертвовалъ въ пользу Конотонскаго училища значительный капиталъ 16 тыс. ассигн. и наконецъ, гораздо уже позже, г. Есимонтовскій подарилъ каменный домъ для Суражскаго уѣзднаго училища.

(4) Въ г. Суражѣ училище открыто еще позднѣе, именно въ 1833 году.

Съ новымъ преобразованіемъ училищъ система преподаванія въ нихъ измѣнилась, однако, весьма мало и попрежнему все ученіе заключалось въ затверживаніи наизусть разныхъ учебниковъ и записокъ, нерѣдко безъ всякаго пониманія того, что приходилось заучивать. Происходило это, главнымъ образомъ, отъ неудовлетворительнаго личнаго училищнаго состава.

Въ штатные смотрители назначались обыкновенно люди безъ всякихъ свѣденій, изъ чиновниковъ разныхъ вѣдомствъ, не рѣдко по вызову къ мѣстамъ чрезъ полицію, а преподаватели почти все были изъ воспитанниковъ духовныхъ училищъ и часто изъ гимназистовъ, неокончившихъ полнаго курса.

Въ особенности слабо шло преподаваніе французскаго, нѣмецкаго и латинскаго языковъ, не смотря на то, что на послѣдній, по особенному къ нему пристрастію въ то время Харьковскаго университета, было обращено исключительное вниманіе училищнаго начальства. Но ни рядъ самыхъ строгихъ предписаній Харьковской училищной коммисіи, ни значительное сокращеніе, въ 1819 году, курса наукъ въ гимназіяхъ и уѣздныхъ училищахъ, не могли подвинуть успѣховъ учащихся и улучшить самаго способа преподаванія. Механическое обученіе по руководствамъ оставалось во всей своей силѣ до начала сороковыхъ годовъ и, какъ сейчасъ увидимъ, немногихъ приохочивало къ учебнымъ занятіямъ.

Обыкновенно, въ Черниговской гимназіи, для окончанія полнаго 4-хъ класснаго курса, ученики оставались отъ 5-ти до 7-ми, а въ уѣздныхъ училищахъ по 6-ти и болѣе лѣтъ. При этомъ нужно замѣтить, что оканчивающихъ полный курсъ было весьма немного. Чаще случалось, что ученикъ, просидѣвъ нѣсколько лѣтъ въ одномъ классѣ, увольнялся изъ гимназіи или уѣзднаго училища (\*). Увольненіе это мало тревожило дѣтей и еще менѣе огорчало родителей, которые заботились только объ томъ, чтобы, выучивъ какъ нибудь своихъ дѣтей грамотѣ, тотчасъ же пристроить ихъ на казенное содержаніе въ кадетскіе корпуса, или въ военную и гражданскую службу, для достиженія выслугою лѣтъ чиновъ и проч., и проч. Вслѣдствіе такого направленія общества число учащихся въ училищахъ и, въ

---

(\*) Такъ, въ Черниговской гимназіи, съ 1810 по 1828, годъ изъ общаго числа 406 вышло неокончивъ курса 85 учениковъ. Въ Черниговскомъ уѣздномъ училищѣ изъ средняго числа 200 учащихся въ году выбывало по 50-ти, въ Глуховскомъ изъ 110 — 27, въ Погарскомъ изъ 70 — 20.

особенности, окончивавшихъ курсъ въ гимназін было весьма не значительно, какъ это можно видѣть изъ нижеслѣдующихъ двухъ таблицъ:

1) Общее число учащихся по губерніи.

Г о д ы.	Число учащихся въ Черниговской дирекціи.	Число учащихся въ училищахъ, не входящихъ въ составъ дирекціи.	Общее число учащихся.
1805 . . . . .	677	481	1,158
1810 . . . . .	734	478	1,162
1815 . . . . .	816	608	1,424
1820 . . . . .	998	849	1,843
1826 . . . . .	1,346	949	2,292
1830 . . . . .	1,650	1,368	3,018

2) Число учащихся въ Черниговской дирекціи по степени образованія.

Г о д ы.	Число учащихся въ уѣздныхъ и приходскихъ училищахъ.	Въ Черниговской гимназін.	П о к л а с с а м ь .				Общее число учащихся.	Отношеніе окончившихъ курсъ въ гимназінхъ къ общему числу учащихся.
			I.	II.	III.	IV.		
1805 . . . . .	633	44	23	19	—	—	677	—
1810 . . . . .	663	71	40	19	7	7	734	1:104 <sup>6</sup> / <sub>7</sub>
1815 . . . . .	712	74	35	21	13	5	816	1:163 <sup>1</sup> / <sub>3</sub>
1820 . . . . .	903	95	52	25	14	4	998	1:249 <sup>1</sup> / <sub>2</sub>
1826 . . . . .	1,333	117	51	24	20	12	1650	1:137 <sup>3</sup> / <sub>4</sub>
1830 . . . . .	1,213	133	66	38	18	11	1,346	1:122 <sup>4</sup> / <sub>11</sub>
Итого . . . . .	4,987	534	269	136	72	39	5,521	1:141 <sup>22</sup> / <sub>30</sub>

Замѣчательно, что съ 1826 года число учащихся въ Черниговской губерніи начинаетъ быстро возрастать, чему главнымъ образомъ способствовалъ указъ, разрѣшавшій производство въ высшіе чины за одну лишь выслугу лѣтъ, тогда какъ прежде въ коллежскіе ассессоры производились только окончившіе курсъ въ университетѣ. Такимъ образомъ, надежда службою добиться до дворянства заставляла многихъ чиновниковъ отдавать дѣтей своихъ въ училища для предварительной подготовки къ служебному поприщу, и вотъ почему съ этого времени училища по преимуществу наполняются дѣтьми дворянъ и чиновниковъ, купцы же и мѣщане начинаютъ замѣтно избѣгать казенныхъ училищъ. Да и трудно было не избѣгать ихъ. «До 1803 года въ Стародубскомъ училищѣ, говорится въ его описаніи, преобладало число учащихся изъ мѣщанъ, но съ этого года купцы и мѣщане стали уклоняться отъ обученія своихъ дѣтей, особенно въ высшихъ классахъ. Слишкомъ офиціальнѣй характеръ учебныхъ заведеній и личность учителей, пропитанныхъ чиновничьимъ самолюбіемъ, удаляли ихъ отъ низшихъ сословій, а послѣдніи видѣли въ учебномъ заведеніи стремленіе отбить въ своихъ дѣтяхъ охоту слѣдовать занятіямъ родителей, какъ недостойнымъ челоуѣка образованнаго, назначеніе котораго, по тогдашнему мѣнью, было не ремесло и торговля, а переписка бумагъ въ канцеляріи. Факты подтверждали такое мѣніе родителей: дѣти купцовъ и мѣщанъ, окончивъ училище, рѣдко дѣлались способными помощниками отцовъ, а искали службы военной или гражданской; когда же это не удавалось, погибали отъ праздности, слоняясь по уѣзду сначала въ качествѣ домашнихъ учителей, а потомъ ябедниковъ».

Обученіе крестьянскихъ дѣтей было еще незавиднѣе. Сельскихъ училищъ совсѣмъ не было, если не считать Понорницкаго, существовавшаго больше по названію, чѣмъ въ дѣйствительности. Въ городскія же приходскія и уѣздныя училища крестьяне попадали рѣдко, отчасти по немѣнью средствъ, отчасти же и оттого, что въ ученіи не видѣли ничего для себя привлекательнаго. Училищное сословіе того времени, будучи далеко отъ убѣжденія, что главная цѣль школъ состоитъ въ воспитаніи народа и преимущественно простаго, смотрѣло на поступающихъ крестьянъ въ училища весьма не дружелюбно. Да и самыя правительственныя распоряженія того времени были не въ пользу образованія крестьянъ. Рядомъ предписаній, начавшихся съ 1813 года запрещено было принимать крѣпостныхъ людей въ гимназіи, на томъ основаніи, что въ этихъ заведеніяхъ, какъ говорилось въ предписаніяхъ, «обучаются, большею частію, дворяне и дѣти другихъ лучшихъ состояній». Предписаніе это, вошедшее въ силу закона, снова было подтверждено указомъ 1827 года, уже формально запрещающимъ пріемъ крѣпостныхъ людей, не только въ гимназіи, но и въ

частныя заведенія, по курсу наукъ соответствующія гимназіямъ. Впрочемъ, кромѣ всего этого, были и другія болѣе глубокія причины, останавливавшія успѣшный ходъ образованія простонародія. Малороссійское крестьянство, долгое время эксплуатируемое, сперва польскими панамн, а потомъ своею «казацкою старшиною», перечисленное за тѣмъ въ крѣпостное состояніе, утрачивая мало по малу природную энергію, дошло наконецъ до совершеннаго равнодушія къ высшимъ нравственнымъ стремленіямъ къ умственному образованію, полезному, по его понятію, только для однихъ чиновниковъ, вѣдающихъ разборомъ его безконечныхъ, запутанныхъ тяжбъ. Это неподвижность простолюдиновъ и, въ особенности, развившаяся страсть къ тяжбамъ, давъ образованію одностороннее направленіе, мало по малу обратили все училища въ пріуготовительныя заведенія для дворянъ, стремящихся въ писцы и чиновники разныхъ присутственныхъ мѣстъ.

Сравнивая число учащихся по сословіямъ въ Черниговской дирекціи въ 1800 и въ 1829 годахъ, находимъ, что чрезъ 30 лѣтъ число учащихся дворянъ и чиновниковъ увеличилось на 864, тогда какъ, крестьянскихъ дѣтей прибыло только 24 человѣка (1).

Новый училищный уставъ 1828 года нисколько неизмѣнилъ ни сущности, ни направленія училищъ Черниговской губерніи.

По уставу 1828 года гимназіи изъ 4-хъ классныхъ преобразовались въ 7-ми классныя, съ благородными при нихъ пансіонами, на основаніяхъ чисто закрытыхъ заведеній, и назначались исключительно для воспитанія дѣтей дворянъ и чиновниковъ; уѣздныя училища были преобразованы изъ двухъ—въ трехъ-классныя, преимущественно для обученія дѣтей мужескаго пола (2) купцовъ, мѣщанъ, ремесленниковъ и другихъ городскихъ обывателей; приходскія же училища по прежнему назначались для дѣтей обоихъ половъ крестьянскаго сословія и должны были состоять изъ одного класса.

Предметы преподаванія во всехъ этихъ училищахъ остались почти безъ измѣненія, кромѣ отмѣны преподаванія латинскаго языка въ уѣздныхъ училищахъ. Въ Черниговской губерніи преобразование училищъ по этому уставу началось съ обращенія Нѣжинской гимназіи высшихъ наукъ въ Нѣжинскій физико-математическій лицей, затѣмъ, въ 1834 году, были преобразованы Черниговская и Новгородъ-Сѣверская гимназія, и все уѣздныя училища; наконецъ, въ 1839 году, изъ низшихъ отдѣленій 1-хъ классовъ

---

	Дворянъ и чиновниковъ.	Крестьянъ.	Всего.
(1) Въ 1800 году . . . . .	345	47	849
» 1829 » . . . . .	1,209	71	1,744.
(2) До этого въ уѣздныя училища допускались дѣти обоихъ половъ.			

бывшихъ уѣздныхъ (повѣтовыхъ) училищъ были учреждены городскія приходскія училища. Въ 1840 году послѣдовало переименованіе Нѣжинскаго лицея въ юридическій факультетъ и учрежденіе при немъ приготовительной гимназіи. Въ этомъ же году открыты въ губерніи первыя сельскія приходскія школы вѣдомства государственныхъ имуществъ. Училища эти сперва открыты были на казенный счетъ, но потомъ, въ 1843 году, содержаніе ихъ отнесено на общественныя суммы. Въ 1845 году обученіе еврейскихъ дѣтей подчинено въ Черниговской губерніи главному надзору 6-ти еврейскихъ училищныхъ комиссій, а въ 1854 году открыты 4 еврейскія казенныя училища 1-го разряда и, наконецъ, въ 1860 году духовное вѣдомство приступило къ открытію домашнихъ сельскихъ школъ, при приходскихъ церквахъ православнаго исповѣданія (1).

Такимъ образомъ, въ Черниговской губерніи, въ 1860 году, всѣхъ учебныхъ заведеній состояло: лицей князя Безбородко, три гимназіи съ благородными при двухъ изъ нихъ пансіонами, духовная семинарія, Александровское греческое училище, 18 уѣздныхъ училищъ (въ томъ числѣ два духовныхъ), 88 приходскихъ (18 въ городахъ: изъ нихъ одно женское и 70 сельскихъ, изъ коихъ 64 (2) вѣдомства государственныхъ имуществъ и 6 въ имѣніяхъ помѣщиковъ), сиротскій домъ, дѣтскій пріютъ, 6 частныхъ женскихъ пансіоновъ (изъ нихъ два на степени гимназіи, а остальные на степени уѣздныхъ и приходскихъ училищъ), четыре евангелическо-лютеранскихъ и одна римско-католическая школа (на степени приходскихъ училищъ); 4 казенныхъ еврейскихъ училищъ 1-го разряда, 110 частныхъ и 4 общественныхъ еврейскихъ школъ (3).

Кромѣ того, существуютъ еще въ нѣкоторыхъ городахъ и мѣстечкахъ нѣсколько домовыхъ школъ, преимущественно для первоначальнаго обученія дѣвочекъ.

Всѣ училища въ 1860 году состояли въ вѣдѣніи Черниговской дирекціи и директоровъ Нѣжинскаго лицея и Новгородъ-Сѣверской гимназіи, и входили въ составъ Кіевского учебнаго округа.

По официальнымъ свѣденіямъ всѣхъ учащихся въ губерніи, къ 1-му

---

(1) Въ 1860 же году были открыты также праздничныя и воскресныя школы при Нѣжинскомъ лицей, Черниговской гимназіи и Глуховскомъ уѣздномъ училищѣ, и послѣобѣденные классы для дѣвочекъ при уѣздныхъ училищахъ въ гг. Стародубѣ, Суражѣ и Городнѣ. Въ 1862 году школы эти были закрыты.

(2) Кромѣ того въ вѣдѣніи палаты находится 5 пновѣрческихъ въ нѣмецкихъ колоніяхъ, и школа грамотности при школѣ пчеловодства въ с. Пальчикахъ.

(3) Смотри въ концѣ книги таблицу № 8.



ТАБЛИЦА № 8.

(Къ страницъ 466-й).

О числѣ учащихся въ Черниговскихъ училищахъ по поламъ, сословіямъ и вѣроисповѣданіямъ, по 1 января 1861 года.

Названіе училищъ.	Учащихся.			Посословіямъ.						По вѣроисповѣданію.				
	Мальчиковъ.	Дѣвочекъ.	Итого.	Дворянъ и чиновниковъ.	Духовныхъ.	Пностранцевъ.	Разныхъ податныхъ сословій.	Разночинецъ.	Итого.	Православнаго.	Римско-католическаго.	Лютеранскаго.	Иудейскаго.	Итого.
<b>А. ГРАЖДАНСКІЯ.</b>														
Лицей князя Безбородко. . . . .	70	—	70	56	3	—	11	—	70	56	13	1	—	70
Въ 3-хъ гимназіяхъ съ благороднымъ пансіонами . . . . .	845	—	845	677	42	2	124	—	845	806	25	11	3	845
Александровское греческое училище . . . . .	34	—	35	10	8	—	16	—	34	34	—	—	—	34
Въ 16-ти уѣздныхъ училищахъ . . . . .	802	—	802	509	29	—	258	6	802	789	10	2	1	802
<i>Въ 84 приходскихъ училищахъ.</i>														
а) въ 18-ти городахъ (изъ коихъ 1 женское) . . . . .	650	75	725	300	37	2	374	12	725	712	9	—	4	725
б) въ 64-хъ селахъ государственныхъ имуществъ . . . . .	1,850	200	2,050	—	—	—	2,050	—	2,050	2,050	—	—	—	2,050
в) въ 6-ти селахъ помѣщиковъ . . . . .	260	—	240	—	—	—	240	—	240	240	—	—	—	240
Въ спротскомъ домѣ . . . . .	23	22	45	42	—	—	3	—	45	45	—	—	—	45
<i>Въ частныхъ женскихъ пансіонахъ.</i>														
Въ 2-хъ на степени гимназій . . . . .	—	113	209	180	11	—	18	—	209	200	9	—	—	209
Въ 1-мъ на степени уѣздныхъ училищъ . . . . .	—	46												
Въ 3-хъ на степени приходскихъ училищъ . . . . .	—	50												
<b>Б. ДУХОВНЫЯ.</b>														
<i>а) Православнаго исповѣданія.</i>														
Семинарія . . . . .	269	—	269	1	268	—	—	—	269	269	—	—	—	269
Въ 2-хъ духовныхъ уѣздныхъ училищахъ . . . . .	676	—	676	6	669	—	1	—	676	676	—	—	—	676
Въ 535-ти частныхъ ежедневныхъ домашнихъ школахъ, подлежащихъ духовному вѣдомству . . . . .	3,457	850	4,307	—	—	—	4,307	—	4,307	4,307	—	—	—	4,307
<i>б) Иновѣрскія.</i>														
(на степени приходскихъ училищъ).														
4 Евангелическо-лютеранскія школы . . . . .	189	165	354	—	—	15	339	—	354	—	—	354	—	354
1 Римско-католическаго . . . . .	29	20	49	—	—	—	49	—	—	—	49	—	—	49
Еврейскія. {	4 казенныхъ (1-го разряда) . . . . .	88	—	88	—	—	88	—	—	—	—	—	88	88
	110 Хедеровъ (приходской школы) . . . . .	559	—	559	—	—	559	—	—	—	—	—	559	559
	4 Талмудъ-тора (общественныхъ школъ для бѣдныхъ) . . . . .	45	—	45	—	—	—	45	—	—	—	—	45	45
Итого. . . . .	9,826	1,541	11,367	1,781	1,067	19	8,482 (1)	18 (2)	11,367	10,184	115	368	700	11,367

Примечаніе: 1-е Въ графу разныхъ податныхъ состояній включено и городское сословіе, собственно же учащихся изъ этого сословія во всѣхъ учебныхъ заведеніяхъ можно считать: почетныхъ гражданъ 2, купцовъ 100, мѣщанъ 1,900.

2-е Въ графу разночинцевъ вошли дѣти служителей почтоваго вѣдомства, солдатъ и канцелярскаго званія.

Кромѣ того, было въ детскомъ приютѣ учащихся 63, въ трехъ послѣ-обѣденныхъ школахъ для обученія дѣвочекъ (въ гг. Стародубѣ, Суражѣ и Городиѣ), учащихся 65, въ воскресныхъ и послѣ-обѣденныхъ школахъ, при Черниговской гимназій и Глуховскомъ уѣздномъ училищѣ учащихся 70, у 174 меламдовъ (частныхъ еврейскихъ учителей) учащихся 667. Если къ этому присоединить еще школы при нѣкоторыхъ монастыряхъ и у домашнихъ учительницъ, то все число обучающихся въ губерніи можно предполагать до 12,500 человекъ.



января 1861 года, считалось до 12,500 человекъ (въ томъ числѣ 1,541 дѣвочекъ), подъ руководствомъ болѣе 1,000 наставниковъ. Такимъ образомъ, въ этомъ году одинъ учащійся приходился на 115 человекъ жителей, или изъ 70 мужчинъ всего населенія учился одинъ, а изъ 500 женщинъ — всего одна. Число учащихся по сословіямъ распредѣлялось такъ: въ дворянскомъ, чиновничьемъ и духовномъ сословіяхъ, число учащихся къ цѣлому сословію относилось, какъ 1 : 12; въ купеческомъ какъ 1 : 64; въ мѣщанскомъ, какъ 1 : 55 <sup>(1)</sup> и, наконецъ, въ крестьянскомъ какъ 1 : 105 <sup>(2)</sup>.

И такъ, въ настоящее время самый выгодный процентъ приходится въ дворянскомъ и духовномъ сословіяхъ. Не нужно, однакожъ, полагать, что такой утѣшительный результатъ происходитъ единственно отъ разумнаго сознанія этими двумя сословіями пользы и необходимости образованія. Такое предположеніе будетъ справедливо только отчасти. Большинство же дворянъ и духовенства видитъ въ училищахъ не болѣе, какъ неизбежную инстанцію для полученія служебныхъ мѣстъ и разныхъ правъ и преимуществъ. Если прибавимъ къ этому, что дворянство и духовенство уже по своимъ сословнымъ привилегіямъ стоятъ ближе всѣхъ къ разнымъ должностямъ, то станетъ вполне понятнымъ почему именно ихъ дѣти по преимуществу переполняютъ почти всѣ мѣстные учебныя заведенія и въ общемъ числѣ учащихся занимаютъ около  $\frac{1}{4}$  части <sup>(3)</sup>.

Собственно эта-то часть учащихся и пріобрѣтаетъ кой-какое научное образованіе въ существующихъ мѣстныхъ учебныхъ заведеніяхъ. Остальная же масса обучающихся оставляетъ школу едва выучившись, а иногда и вовсе не выучившись даже грамотѣ. Причину этому, конечно, нужно искать въ нравственномъ и экономическомъ положеніи общества. Не сознавая еще вполне существенной пользы научнаго образованія, оно считаетъ совершенно излишнимъ расходовать на образованіе своихъ дѣтей, тѣмъ болѣе, что для большинства расходы эти составляютъ значительныя издержки въ ущербъ другимъ насущнымъ потребностямъ. По этому-то учащіяся, поступивъ въ учебныя заведенія, рѣдко остаются въ нихъ до окончанія полнаго курса, въ чемъ легко можно убѣдиться изъ нижеслѣдующихъ цифръ: съ 18<sup>50</sup>/<sub>51</sub> по 18<sup>59</sup>/<sub>60</sub> годъ включительно, учениковъ выбыло:

---

<sup>(1)</sup> Сюда не вошли купцы и мѣщане еврейскаго населенія, гдѣ отношеніе это будетъ какъ 1:25.

<sup>(2)</sup> У колонистовъ-земледѣльцевъ какъ 1 : 15.

<sup>(3)</sup> Смотри таблицу № 8.

	Копчившихъ курсъ.	Некопчившихъ курса.
Изъ лиця . . . . .	199	74
» 3-хъ гимназій . . . . .	334	894
» уѣздныхъ училищъ . . . . .	1,182	1,764
» приходскихъ училищъ . . . . .	2,337	991
Итого . . . . .	4,252	3,723 (1).

Что же касается до городского населенія, какъ торговаго, такъ и ремесленнаго, то оно, не находя практическаго примѣненія наукъ, преподаваемыхъ въ мѣстныхъ школахъ, не охотно отдастъ въ нихъ своихъ дѣтей. Училища, по понятіямъ этого сословія, скорѣе воспитательно-полицейскія заведенія, чѣмъ умственно-образовательныя, и потому при отдачѣ, какъ здѣсь выражаются — «въ классъ», прежде всего имѣется въ виду избавиться отъ докучливости дѣтей въ домѣ, а не умственное ихъ развитіе. Дѣти же съ своей стороны, хорошо понимая это и зная, что ждетъ ихъ впереди, заботятся объ одномъ только, какъ бы поскорѣе выучившись грамотѣ и счетоводству, столь необходимому въ купечествѣ, еще скорѣе покончить съ школою. Отъ этого рѣдкіе изъ нихъ идутъ дальше 2-го класса уѣзднаго училища. Особенною же холодностью къ официальнымъ училищамъ отличается торговое населеніе раскольниковыхъ посадовъ, уже по религіознымъ своимъ убѣжденіямъ не особенно дружелюбно смотрящее на современное образованіе (2).

Въ сельскомъ населеніи замѣчается еще большая безучастность и отстраненіе отъ умственной работы. Здѣшній поселянинъ уже по самому роду своихъ земледѣльческихъ занятій принужденъ прежде всего цѣнить въ дѣтяхъ своихъ однѣ только ихъ физическія, рабочія силы, и рѣдко имѣетъ

(1) Смотри въ концѣ книги таблицу № 8. Не лишнимъ считаемъ замѣтить, что изъ приведенныхъ выше цифръ заслуживаютъ особаго вниманія собственно данныя, относящіяся къ первымъ тремъ родамъ училищъ. Для приходскихъ же училищъ цифры эти почти никакого значенія не имѣютъ.

(2) Въ примѣръ можно привести г. Новозыбковъ, гдѣ все купечество состоитъ изъ раскольниковъ и гдѣ въ уѣздномъ училищѣ не было ни одного купца — ученика. Въ посадѣ Клинцахъ, занимающемъ въ фабричной промышленности одно изъ видныхъ мѣстъ въ Россіи, нѣтъ никакого учебнаго заведенія, кромѣ приходскаго училища и то открытаго настояніемъ правительства. Впрочемъ, мы еще будемъ имѣть случай сказать болѣе подробно о Клиновскомъ училищѣ, здѣсь же прибавимъ, что и въ другихъ городахъ, гдѣ вовсе нѣтъ раскольниковъ, высшее образованіе торговымъ классамъ считается совершенно лишнимъ. Такъ въ г. Глуховѣ изъ обучающагося купечества въ уѣздномъ училищѣ, въ продолженіе послѣднихъ 25-ти лѣтъ, только три окончили курсъ въ университетѣ, не смотря на то, что купечество этого города одно изъ самыхъ богатыхъ въ губерніи. (Изъ описанія Глуховскаго уѣзднаго училища).

возможность позаботиться объ ихъ умственномъ развитіи. Поэтому, не смотря на то, что правительство, сперва въ 1836 году, сдѣлало распоряженіе объ открытіи народныхъ школъ подѣ вѣденіемъ духовенства, а потомъ, въ 1840 году, непосредственно открыло ихъ въ селеніяхъ министерства государственныхъ имуществъ, школы эти оставались пустыми, такъ что въ послѣдствіи понадобились даже принудительныя мѣры къ пополненію ихъ учениками.

Вообще сельскія школы министерства государственныхъ имуществъ, съ существующими, въ 1860 г., школами въ селеніяхъ помѣщиковъ (въ 6-ти помѣщичьихъ экономіяхъ) до сихъ поръ способствовали весьма мало распространенію грамотности въ народѣ. Въ нихъ выучивалось грамотѣ едва такое число учениковъ, какое необходимо было для замѣщенія писарскихъ должностей въ сельскихъ и волостныхъ расправахъ; остальные же учащіяся — или вовсе выходили безграмотными, невыучившись даже простымъ молитвамъ (\*), или выносили изъ нихъ нѣсколько механически-вытверженныхъ страницъ «часослова», которыя тотчасъ же и забывались. Въ 1860 году, палата государственныхъ имуществъ, желая узнать, какое дѣйствіе оказали сельскія школы, потребовала свѣденій отъ всѣхъ волостей о числѣ грамотныхъ. Изъ составленныхъ именныхъ списковъ всѣмъ грамотнымъ оказалось, что ихъ между государственными крестьянами во всей губерніи было: 9,780 мужчинъ и 337 женщинъ, что научившихся грамотѣ въ училищъ втрое и вчетверо больше, нежели въ училищахъ. Такой безуспѣшный ходъ обученія въ этихъ училищахъ зависѣлъ главнымъ образомъ оттого, что оно, при нуждѣ въ рабочихъ, должно идти рука объ руку съ сельскими работами, а также немало и оттого еще, что въ наставники этихъ школъ были назначаемы до сихъ поръ приходскіе священники. Сельское духовенство, по большей части занятое своимъ хозяйствомъ и исполненіемъ различныхъ требъ по приходу, едва-ли можетъ постоянно принимать непосредственное участіе въ учебныхъ занятіяхъ сельскихъ школъ, безъ чего, какъ извѣстно, успѣха отъ этого дѣла ожидать трудно. Вообще, существенная разница между старинными и настоящими народными школами заключается въ томъ, что послѣднія, будучи открыты по распоряженію начальства, а не самимъ народомъ, не находили въ немъ прежняго сочувствія. Не умѣстное же вмѣшательство нѣкоторыхъ чиновниковъ въ дѣло школъ еще больше охладило къ нимъ народъ. «Ревизоры, говорятъ г. Сухомлиновъ, наѣзжающіе отъ времени до времени изъ палаты,

---

(\*) Указъ Черниговской духовной консисторіи, 1859 г., 17 августа.

производили въ школахъ что-то въ родѣ смотра; спрашивали о числѣ учащихся, и затѣмъ пересчитывали ихъ; если оказывалось однимъ больше, торжественно изговяли его; иногда родители просили, чтобы до отдачи въ школу дѣти ихъ могли посѣщать ее, чтобы присмотрѣться: прѣзжій чиновникъ запретилъ это неизвѣстно почему. Такъ какъ начальство не только предлагало крестьянамъ отдавать дѣтей въ школы, но и требовало этого, то между крестьянами обнаружилось сомнѣніе: въ откровенной бесѣдѣ они выражаютъ опасеніе, не хотятъ-ли забрать въ рекруты, что принуждаютъ учиться. Когда принудительныя мѣры распространились и на дѣвочекъ, то пошелъ слухъ, что ученымъ дѣвушкамъ не позволять выходить замужъ въ своемъ селѣ, а будутъ выдавать ихъ за солдатъ» (1).

Сельскія же школы, открытыя въ губерніи, въ концѣ 1860 года, епархіальнымъ начальствомъ, въ имѣніяхъ бывшихъ помѣщичьихъ крестьянъ, существуютъ такъ не давно, что дѣлать о нихъ какія бы то ни было заключенія мы считали еще несвоевременнымъ. Нѣтъ сомнѣнія, впрочемъ, что съ освобожденіемъ крестьянъ, грамотность, а съ нею и умственное развитіе поселянъ должно будетъ значительно подвинуться, особенно если взять во вниманіе природную склонность малороссійскаго населенія къ умственнымъ занятіямъ и то уваженіе, которымъ пользуются вообще «письменныя» люди въ крестьянскомъ сословіи (2).

Выше мы уже замѣтили, что жители раскольниковыхъ посадовъ совершенно чуждаются школъ, учреждаемыхъ правительствомъ. Дѣти ихъ, по заведенному изстари порядку, обучаются у такъ называемыхъ «мастеровъ» и «мастерицъ» раскольничей грамотности. Одно время, въ видахъ противодѣйствія расколу, строго было запрещено учить дѣтей у «мастерицъ», но не смотря на это запрещеніе, мастерицы втайнѣ продолжали свое дѣло, отчего оно могло только выплывать.

(1) Журналъ министерства народнаго просвѣщенія, 1864 г., январь, стр. 76.

(2) О состояніи этихъ школъ въ 1863 году—желающіе могутъ найти нѣкоторыя свѣденія въ жур. мин. нард. просв. 1864 г., январь, въ статьѣ г. Сухомлинова. Между прочимъ, по этимъ свѣденіямъ, въ Черниговской губерніи было: 840 школъ, въ коихъ училось 15,037 мальчиковъ и 2,019 дѣвочекъ. Изъ числа школъ было устроено:

а) на церковную кошелевую сумму . . . . .	17
б) на церковной землѣ . . . . .	35
в) въ домахъ духовныхъ лицъ . . . . .	452
г) въ церковныхъ домахъ . . . . .	64
д) въ общественныхъ домахъ . . . . .	141
е) въ домахъ частныхъ лицъ . . . . .	68
ж) въ домахъ, устроенныхъ прихожанами . . . . .	71

Поддерживаемые мастерицами, раскольники посадовъ: Климова, Еліонки, Злынки, Воронка, Лужковъ и Добрянки съ давнихъ поръ подъ разными предлогами отказываются отъ школъ. Пока одно только купечество п. Клиноцовъ, ведя значительную торговлю въ столицахъ, въ Остзейскомъ краѣ и за границею, начинаетъ мало по малу сознавать необходимость болѣе серьезнаго образованія, но по предразсудкамъ все еще не можетъ рѣшиться своихъ дѣтей воспитывать внѣ ближайшаго своего надзора и потому довольствуется пока существующею въ посадѣ школою г. Пагельса. Школа эта заведена здѣсь около десяти лѣтъ, въ которую постепенно вводимы были учителямъ порядокъ, устройство и обычаи, принятые въ другихъ училищахъ. Заводя школу, учитель съ бѣдныхъ ничего не бралъ, а съ богатыхъ положимъ умѣренную плату — отъ 3 до 6 рублей въ годъ, и то больше для того, чтобы не подать поводъ думать, что получаетъ пособіе отъ начальства. Въ теченіе уже многихъ лѣтъ г. Пагельсъ выдерживаетъ борьбу съ самыми произвольными требованіями упорства и неужества, но, благодаря настойчивости, не смотря на неподатливость среды, дѣятельность его успѣла обнаружить хорошее вліяніе. Первоначально раскольники считали грѣхомъ учиться гражданской печати, но потомъ согласились учиться не только чтенію по гражданскимъ книгамъ, но даже грамматикѣ, географіи и ариѳметикѣ. При открытіи школы поступилъ въ нее только одинъ раскольникъ, въ слѣдующемъ году—8, потомъ—16, 34 и болѣе. Въ 1857 году всѣхъ учащихся было 87, изъ коихъ раскольниковъ—50 и единовѣрцевъ—11, а въ 1863 году изъ 73 учениковъ раскольниковъ было 40 и единовѣрцевъ—10 (1).

Недостатокъ училищъ въ раскольниковыхъ посадахъ задерживаетъ распространеніе грамотности между ихъ жителями, и по отзывамъ старожилловъ въ прежнее время больше училось, нежели теперь. Но и между раскольниками можно встрѣтить людей начитанныхъ, владеющихъ значительнымъ собраніемъ старинныхъ книгъ и рукописей. Нѣкоторые изъ нихъ даже выписываютъ современные литературные журналы и газеты (2).

Еврейское населеніе губерніи въ дѣлѣ грамотности далеко опередило коренныхъ жителей. Большинство евреевъ умѣетъ читать не только по-еврейски, но и по-русски. Для первоначальнаго обученія евреевъ существуютъ, какъ общественныя, такъ и частныя школы. Къ первымъ относятся талмудъ-торы (училища для бѣдныхъ сиротъ), и безъ-мердаши или

---

(1) Журн. министер. народ. просвѣщ., стр. 86 и 87.

(2) Тамъ же, стр. 91.

клаузь (школы куда собираются частію для молитвъ, частію для ученыхъ и нравственныхъ бесѣдъ о религіи), а ко вторымъ, хадаримы (училища для приходящихъ); кромѣ того, существуетъ еще въ каждомъ городѣ и мѣстечкахъ весьма значительное число частныхъ учителей — меламдовъ. Казенныя еврейскія училища, открытыя въ Черниговской губерніи съ 1834 года, вслѣдствіе недовѣрчивости и предубѣжденій, посѣщаются неохотно евреями, и то исключительно дѣтми самыхъ бѣдныхъ родителей (\*). Училища эти состоятъ изъ 2-хъ классовъ и считаются наравнѣ съ приходскими, а содержатся на суммы изъ свѣчныхъ сборовъ.

Женское образованіе въ Черниговской губерніи находится въ весьма незавидномъ положеніи. Съ преобразованиемъ уѣздныхъ училищъ по уставу 1828 года, по которому, какъ замѣчено выше, признавалось неудобнымъ совмѣстное обученіе дѣвочекъ съ мальчиками, и потому въ нѣкоторыхъ городахъ сдѣланы были попытки открытія частныхъ женскихъ пансіоновъ, но, или отъ неумѣнья взяться за дѣло, или отъ недобросовѣстности учредителей, имѣвшихъ въ виду одну только спекулятивную цѣль, пансіоны эти закрывались при первомъ своемъ появленіи и тѣмъ отнимали послѣднюю возможность обученія дочерей небогатыхъ людей.

Въ настоящее время въ губерніи существуютъ 6 частныхъ женскихъ пансіоновъ, изъ нихъ два въ г. Черниговѣ, одинъ содержимый г-жею Лазаренко (бывшій Лощниковой), а другой г-жею Волкъ-Карачевской, — оба на стени гимназій. Плата за годовое содержаніе, какъ въ томъ, такъ и въ другомъ пансіонѣ, полной пансіонерки — 150 рублей, а полупансіонерки — 100 руб. Каждый пансіонъ состоитъ изъ 3-хъ классовъ и одного приготовительнаго, для дѣвочекъ поступившихъ въ слишкомъ раннемъ возрастѣ и безъ всякой домашней подготовки; затѣмъ, два пансіона въ г. Нѣжинѣ, одинъ на правахъ уѣзднаго, а другой на правахъ приходскаго училища; на правахъ также приходскихъ училищъ существуютъ женскіе пансіоны въ зашт. гг. Березномъ и Коропѣ. Во всѣхъ этихъ пансіонахъ число ученицъ, въ 1860 г., простиралось до 209, большею частію дѣтей бѣдныхъ дворянъ, чиновниковъ, купцовъ и мѣщанъ.

Болѣе же зажиточные дворяне, а равно и купцы, весьма впрочемъ немногіе, воспитываютъ дочерей своихъ въ сосѣднихъ пансіонахъ и институтахъ Полтавской, Кіевской и Могилевской губерній. Кромѣ того, многія изъ дѣвочекъ учатся дома у гувернантокъ и учительницъ. Хотя о чи-

---

(\*) Такъ, въ Черниговскомъ еврейскомъ казенномъ училищѣ, съ 1834 по 1860 годъ изъ всего числа поступившихъ учениковъ окончило училище 18, а неокончило 101; смотри въ концѣ книги таблицу № 9.



Черниговскія училища съ показаніемъ личнаго состава ихъ, штатнаго содержанія, доходовъ и проч.

Наименованіе училища.	Годъ основанія училища.	Личный составъ, по 1-е января 1860 года.					Число учениковъ, поступившихъ и вышедшихъ съ 1855 по 1860 годъ.		Выбыло учащихся съ 1850—31 по 1859—60, включительно.		Штатное содержаніе.		Доходы въ 1860 году.		Помѣщенія училищъ.	Суммы, принадлежащія училищамъ.	
		Служащіе.			Учащихъся.		Поступило.	Выбыло.	Кончившихъ курсъ.	Не кончившихъ курсъ.	Отъ казны.	На счетъ городскихъ и частныхъ суммъ.	Сборъ за ученіе учениковъ.	Обязательныя пожертвованія почетныхъ попечителей.		Экономическія.	Пожертвованныя и другія.
		Кончившихъ высшія заведенія.	Не кончившихъ высшія заведенія.	Итого.	Въ высшихъ классахъ.	Всего.											
<b>1. Въ вѣденіи Черниговской дирекціи.</b>																	
<b>а) Училища министерства народнаго просвѣщенія:</b>																	
<i>Въ г. Черниговѣ.</i>																	
1) Черниговская гимназія.	1805									12,040	—	1,480	—	Собственное.	996	—	
2) Приготовительный при ней классъ.	1859	14	10	24	19	261	251	240	135	181	—	—	—		—	—	—
3) Благородный пансіонъ.	1843										2,055	—	—		—	—	—
4) Черниговское уѣздное училище.	1805	2	5	7	19	73	147	158	125	131	2,110	—	207		100	352	—
5) Черниговское ланкастерское приходское училище.	1847	—	2	2	51	110	132	162	162	54	—	200	—		—	19	—
6) Женское приходское училище.	1852	—	3	3	—	28	44	45	59	11	—	580	—		—	104	—
7) Черниговское казенное еврейское училище 1-го разряда.	1854	—	3	3	—	26	90	71	18	101 <sup>(1)</sup>	—	1,170	—		—	87	—
<b>б) Частныя женскія пансіоны:</b>																	
<i>на степени гимназій въ 1856</i>																	
Г-жи Лазаренко.	1856	С		в		ѣ		д		ѣ	н	і	н	ѣ	т	ѣ.	
Г-жи Волкъ-Карчевской.	1859																
<i>Въ г. Березномѣ.</i>																	
1) Березинское приходское училище.	1821	—	2	2	—	36	90	94	172	27	—	200	—	Собственное.	137	—	
2) Частный женскій пансіонъ на правахъ уѣзднаго училища.	1821	С		в		ѣ		д		ѣ	н	і	н	ѣ	т	ѣ.	
<i>Въ г. Глуховѣ.</i>																	
Глуховское уѣздное училище.	1807	1	5	6	12	64	110	114	99	104	2,110	—	145	100	Собственное.	180	—
» приходское училище.	1839	—	1	1	—	54	102	95	140	52	—	200	—	—		9	—
<i>Въ г. Стародубѣ.</i>																	
Стародубское уѣздное училище.	1818	1	5	6	9	60	143	186	81	236	2,110	—	157	150	»	356	—
» приходское училище.	1839	—	1	1	—	31	161	172	278	196	—	200	—	»	13	—	
» еврейское 1-го разряда.	1854	—	—	—	—	15	43	38	—	—	—	1,050	—	Наемное.	—	—	
<i>Въ г. Погарѣ.</i>																	
Погарское уѣздное училище.	1820	—	7	7	8	26	65	61	26	68	2,110	—	90	229	Наемное 300 р.	633	—
» приходское училище.	1839	—	1	1	—	60	Свѣдѣннѣтъ.	94	26	—	200	—	—	—		30	50
<i>Въ г. Кролевецѣ.</i>																	
Кролевецкое уѣздное училище.	1811	1	5	6	7	50	66	86	87	111	2,110	—	114	—	»	319	—
» приходское училище.	1839	—	1	1	—	49	39	84	137	38	—	200	—	»	—	—	
<i>Въ г. Коропѣ.</i>																	
Частная женская приходская школа.	—	—	—	—	—	—	—	—	—	—	—	—	—	»	5	—	
<i>Въ г. Копотопѣ.</i>																	
Копотопское уѣздное училище.	1812	2	6	8	14	66	93	121	93	125	2,110	—	195	85	Наемное.	419	238 <sup>(2)</sup>
» приходское училище.	1839	—	—	—	—	51	98	102	140	41	—	200	—	—		414	—
<i>Въ г. Городнѣ.</i>																	
Городнянское уѣздное училище.	1814	4	3	7	6	40	52	57	62	64	2,110	—	109	—	Наемное.	712	225
» приходское училище.	1839	—	1	1	—	40	62	67	114	35	—	—	—	»	3	—	
<i>Въ г. Острѣ.</i>																	
Остерское уѣздное училище.	1816	1	5	6	2	25	63	77	42	93	2,110	—	61	—	»	252	—
» приходское училище.	1839	—	2	2	—	46	91	82	112	52	—	200	—	»	180	—	

(1) Со времени открытія училища, т. е. съ 1854 года.

(2) Въ 1830 году, помѣщикъ Португа положилъ въ Московскую сохранныю казну 16,000 рублей ассигнаціями, съ тѣмъ чтобы ежегодно нарастающіе проценты изъ этого капитала были бы раздѣляемы по ровну между осьмью бѣднѣшими учениками свободныхъ состояній Копотопскаго уѣзднаго училища.

Наименование училищъ.	Годъ основанія училищъ.	Личный составъ, по 1-е января 1860 года.					Число учениковъ, поступившихъ и вышедшихъ съ 1855 по 1860 годъ.		Выбыло учащихся съ 1850—51 по 1859—60, включительно.		Штатное содержаніе.		Доходы въ 1860 году.		Помощенія училищъ.	Суммы, принадлежащія училищамъ:	
		Служащіе.			Учащихся.		Поступило.	Выбыло.	Кончившихъ курсъ.	Не кончившихъ курсъ.	Отъ казны.	На счетъ городскихъ и частныхъ суммъ.	Сборъ за ученіе учениковъ.	Обязательная пожертвованія почетныхъ попечителей.		Экономическія.	Пожертвованія и другія.
		Кончившихъ высшія заведенія.	Не кончившихъ высшія заведенія.	Итого.	Въ высшихъ классахъ.	Всего.											
<b>Въ г. Козельцъ.</b>																	
Козелецкое уѣздное училище . . . . .	1819	1	6	7	12	38	78	103	62	67	2,110	—	80	100	»	263	—
» приходское училище . . . . .	1839	—	2	2	—	26	59	93	143	62	—	200	—	—	»	298	—
<b>Въ г. Мглинъ.</b>																	
Мглинское уѣздное училище . . . . .	1820	2	6	8	14	65	112	116	70	92	2,110	—	144	—	»	314	—
» приходское училище . . . . .	1839	—	2	2	—	35	77	122	155	70	—	200	—	—	»	2	—
<b>Въ г. Сосницъ.</b>																	
Сосницкое уѣздное училище . . . . .	1818	2	5	7	7	47	84	113	88	125	2,110	—	130	100	Наемное.	435	764 <sup>(1)</sup>
» приходское училище . . . . .	1839	—	1	1	—	30	79	89	122	62	—	200	—	—		8	—
<b>Въ г. Новозыбковъ.</b>																	
Новозыбковское уѣздное училище . . . . .	1823	1	5	6	5	35	84	52	51	77	2,110	—	103	150	»	29	—
» приходское училище . . . . .	1839	—	2	2	—	24	94	73	118	110	—	200	—	—	»	—	—
<b>Въ г. Борзенъ.</b>																	
Борзенское уѣздное училище . . . . .	1824	3	4	7	5	50	122	87	64	74	2,110	—	120	—	»	253	—
» приходское училище . . . . .	1839	—	1	1	—	41	134	92	157	54	—	200	—	—	»	1,077	—
<b>Въ г. Суражъ.</b>																	
Суражское уѣздное училище . . . . .	1833	3	4	7	5	32	52	39	50	21	2,110	—	60	100	»	320	—
» приходское училище . . . . .	1839	—	1	1	—	18	55	61	Свѣденій нѣтъ.	—	—	200	—	—	»	40	—
<b>II. Въ вѣденіи директора Пѣжинскаго лицей.</b>																	
<b>Въ г. Пѣжинъ.</b>																	
Лицей князя Безбородко . . . . .	1820	11	11	22	14	70	113	118	199	74	—	12,627	1,065	—	»	626	153,148 <sup>(2)</sup>
Пѣжинская гимназія . . . . .	1840	11	7	18	19	281	280	246	240	440	13,013	—	1,880	—	»	1,426	—
» уѣздное училище . . . . .	1817	3	5	8	7	58	78	73	74	87	2,085	—	93	150	»	21	—
» приходское училище . . . . .	1839	—	2	2	—	26	77	78	—	—	—	200	—	—	»	—	—
Александровское греческое училище . . . . .	1817	1	4	5	9	34	63	68	53	131	—	1,228	76	—	»	—	24,571 <sup>(3)</sup>
При немъ приготовительный классъ . . . . .	—	—	—	—	—	19	60	72	—	—	—	—	—	—	»	—	—
Пѣжинское еврейское 1-го разряда . . . . .	1854	—	3	3	—	32	113	99	—	—	—	1,056	—	—	Наемное.	—	—
Частный женскій пансіонъ (на правахъ уѣзднаго училища) . . . . .	1855	—	—	—	—	—	—	—	—	—	—	—	—	—	»	—	—
Частная женская приходская школа . . . . .	1852	—	—	—	—	—	—	—	—	—	—	—	—	—	»	—	—
<b>III. Въ вѣденіи директора Новгородъ-Сѣверской гимназіи.</b>																	
<b>Въ г. Новгородъ-Сѣверскъ.</b>																	
Новгородъ-Сѣверская гимназія, съ приготовительнымъ классомъ . . . . .	1808-1859	15	6	21	11	269	214	192	159	273	1,142	—	2,120	—	»	2,753	7,822
Новгородъ-Сѣверское уѣздное училище . . . . .	1808	—	7	7	—	47	80	100	55	138	2,085	—	120	100	»	2,114	966
» » приходское училище . . . . .	1839	—	1	1	—	37	112	82	216	—	—	200	—	—	»	—	—
» » еврейское 1-го разряда . . . . .	1854	—	3	3	—	14	63	54	—	—	—	1,051	—	—	»	—	—
<b>Въ м. Серединой Буды.</b>																	
Приходское училище . . . . .	1844	—	2	2	—	32	222	202	—	—	—	—	—	—	»	—	—
<b>Итого . . . . .</b>	—	<b>79</b> <sup>(4)</sup>	<b>158</b>	<b>232</b>	<b>210</b>	<b>2,562</b>	<b>4,475</b>	<b>4,506</b>	<b>4,252</b>	<b>3,703</b>	<b>59,905</b>	<b>2,427</b>	<b>8,549</b>	<b>1,364</b>	»	<b>15,199</b>	<b>187,784</b>

(1) Пожертвованъ г. Энгельгардтомъ.

(2) Процентами этого капитала, пожертвованнаго княземъ Безбородко, содержится лицей.

(3) » » » » » Пѣжинскимъ греческимъ обществомъ, содержится Александровское греческое училище.

(4) Въ числѣ кончившихъ курсъ въ высшихъ заведеніяхъ, въ некоторыхъ училищахъ показаны почетные попечители училищъ и врачи.

слѣ учащихся у послѣднихъ и нѣтъ данныхъ, но оно весьма незначительно и едва-ли превышаетъ число обучающихся въ мѣстныхъ частныхъ женскихъ пансіонахъ, и потому, почти безошибочно можно предположить, что изъ всего женскаго населенія дворянъ, духовенства и купечества въ своей губерніи обучаются наукамъ не болѣе 500 дѣвочекъ.

Этой скромной цифрой, намъ кажется, краснорѣчивѣе всего обрисовывается настоящій взглядъ, даже высшихъ слоевъ общества, на женское образованіе. Передавъ правительственной опеку образованіе мужскаго поколѣнія, общество почти не обращало вниманія на умственное развитіе женщины, оставляя ее, по большей части, въ совершенномъ невѣдѣніи самыхъ первоначальныхъ научныхъ познаній. Конечно, что при такомъ положеніи вещей домашнее воспитаніе не могло имѣть мѣста. И дѣйствительно, большая часть родителей, не умѣя взятыя за первоначальное воспитаніе своихъ дѣтей, по отзывамъ училищнаго начальства, опредѣляютъ ихъ въ школу безъ всякой умственно-нравственной подготовки, при томъ, большею частью крайне занукаемыми и совершенно равнодушными къ учению. Отъ этого успѣхи учениковъ въ школахъ вообще идутъ чрезвычайно медленно и еще медленнѣе укореняются въ нихъ нравственныя начала.

Наибольшее число учебныхъ заведеній сосредоточивается въ гг. Черниговѣ и Нѣжинѣ (1).

Содержаніе училищъ, въ 1860 г., обошлось въ 102,887 рублей серебромъ, изъ этой суммы отпущено изъ государственнаго казначейства 59,905 рублей серебромъ, изъ общественныхъ доходовъ и другихъ частныхъ источниковъ 42,982 рубля сереб. (2).

Въ заключеніе приводимъ частныя изслѣдованія о нѣкоторыхъ низшихъ, среднихъ и высшемъ учебныхъ заведеніяхъ.

### 1) Низшія.

1) *Сельскихъ школъ* министерства государственныхъ имуществъ, къ 1-му января 1860 года, было 64, въ нихъ учащихся 75 (наставниковъ 71 и наставницъ 4); учащихся мальчиковъ 2,250, дѣвочекъ 265, изъ нихъ окончили школу 407, неокончили 372. Содержаніе всѣхъ училищъ стоило сельскимъ обществамъ 8,852 руб. сереб.

---

(1) Распредѣленіе училищъ по городамъ, личный ихъ составъ, штатное содержаніе и пр. показаны въ таблицѣ № 9.

(2) Въ сумму эту вошли 8,852 р. сер., затраченныхъ на содержаніе сельскихъ школъ министерства государственныхъ имуществъ.

Самыя училища распредѣлялись по уѣздамъ слѣдующимъ образомъ:

	Число учи- лищъ.	Число учащихся, въ	
		1857 году.	1860 году.
Сельскія приходскія училища, подъ вѣдѣніемъ палаты государственныхъ имуществъ.			
<i>Въ Черниовскомъ уѣздѣ.</i>			
Въ с. Выбляхъ (1 разряда), Сендне- вѣ, Пакульѣ и Козлѣ . . . . .	4	238	118
<i>Въ Глуховскомъ уѣздѣ.</i>			
Въ м. Воронежѣ, с. Улановѣ и с. Березѣ. . . . .	3	188	125
<i>Въ Стародубскомъ уѣздѣ.</i>			
Въ с. Яцковичахъ и Курковичахъ .	2	127	56
<i>Въ Нѣжинскомъ уѣздѣ.</i>			
Въ г. Нѣжинѣ, Беркиевкѣ, Носовкѣ, Та- лалаевкѣ, Лосиновкѣ и Монастырицѣ.	6	283	300
<i>Въ Остерскомъ уѣздѣ.</i>			
Въ м. Лѣтки, Моровскѣ, Гоголевѣ, въ с. Сваромѣ, Булаховѣ и Дымеркѣ.	6	269	175
<i>Въ Кролевецкомъ уѣздѣ.</i>			
Въ м. Понорницѣ, Алтыновкѣ, Чеплі- евкѣ и Спаскомъ (1-го разряда).	4	273	171
<i>Въ Конотопскомъ уѣздѣ.</i>			
Въ г. Конотопѣ, м. Батуринѣ и с. Галенкѣ . . . . .	3	163	122

<i>Въ Городнянскомъ уездѣ.</i>			
Въ Яриловичахъ, Моценкѣ, Хотуничахъ и Тупичевѣ . . . . .	4	305	237
<i>Въ Козелецкомъ уездѣ.</i>			
Въ Чемерѣ, Козары, Кобыщѣ и Ярославкѣ . . . . .	4	153	189
<i>Въ Млиискскомъ уездѣ.</i>			
Въ Старосельѣ, Лопазнѣ и Доманичахъ.	3	176	176
<i>Въ Борзенскомъ уездѣ.</i>			
Въ с. Комаровкѣ, Шаповаловкѣ, Загоровкѣ, Фастовцахъ, м. Ивангородѣ, Хорошемъ озерѣ, м. Инчѣ, Стрѣльникахъ, Прохорахъ и Мартыновкѣ . .	10	539	327
<i>Въ Сосницкомъ уездѣ.</i>			
Въ м. Мѣнѣ, Волосковцахъ, Стольномъ, Лавахъ и Перелюбѣ . .	5	390	143
<i>Въ Новозыбковскомъ уездѣ.</i>			
Въ м. Новомъ Ронскѣ, Сачковичахъ и Вышковѣ . . . . .	3	239	112
<i>Въ Суражскомъ уездѣ.</i>			
Въ Поповой горѣ, Яловкѣ (1-го разряда) и Голубовкѣ . . . . .	3	136	115
<i>Въ Новгородъ-Сѣверскомъ уездѣ.</i>			
Въ с. Ивотѣ, Чернацкомъ, Горбовѣ и Биринѣ . . . . .	4	232	150
Итого . . . . .	64	3,711	2,516

2) *Сельскихъ школъ* въ помѣщичьихъ имѣніяхъ, въ 1860 году, считалось 6, а именно: Глуховскаго уѣзда: а) *въ с. Волокитинь*, открыта въ 1850 году, помѣщикомъ А. М. Миклашевскимъ; учащихся въ ней вначалѣ было 20, а въ 1860 году — 48 человѣкъ.

б) *Въ с. Сварковъ*, въ имѣніи А. М. Марковича, существуетъ съ 1847 года, учащихся въ ней вначалѣ было 59, а въ 1860 году—47 человѣкъ. Школа эта у мѣстныхъ жителей пользуется большимъ уваженіемъ.

в) *Въ м. Дубовичахъ*, въ имѣніи В. В. Кочубея, открыта въ 1852 году, учащихся въ ней вначалѣ было 17, а въ 1860 году — 19 человѣкъ. Котопскаго уѣзда: въ с. *Рубановъ*, въ имѣніи помѣщицы Фроловой, въ ней учащихся 68 человѣкъ. Новгородъ-Сѣверскаго уѣзда: *въ м. Середина-Буда*, въ ней учащихся 51 человѣкъ, и въ с. *Шентокахъ* (въ 1860 году закрыта) (\*).

#### Краткія свѣденія о Стародубскомъ уѣздномъ и приходскомъ училищахъ.

1) *Стародубское уѣздное училище* открыто 12-го мая 1790 года подъ именемъ малаго народнаго училища. Оно зависѣло отъ главнаго Новгородъ-Сѣверскаго училища, которое, находясь подъ управленіемъ особаго директора, подчинялось совсѣмъ подвѣдомыми ему учебными заведеніями гражданскому губернатору.

Училище состояло первоначально изъ двухъ классовъ, въ которыхъ по уставу 1787 года дѣти обучались въ каждомъ классѣ особымъ учителемъ слѣдующимъ предметамъ: въ 1-мъ классѣ: чтенію и письму, краткому катихизису и свая. исторіи В. завѣта и 4 дѣйствіямъ ариметики; во 2-мъ классѣ: пространному катихизису, св. исторіи II. завѣта и книгѣ «о должностяхъ челоѣка и гражданина». По окончаніи училища, нѣкоторые изъ учениковъ переходили въ 3 классъ главнаго Новгородъ-Сѣверскаго училища, другіе же поступали, или къ письменнымъ дѣламъ въ канцеляріи, или обращались къ занятымъ своихъ родителей. Въ 1796 году, по просьбѣ жителей города, состоялось въ Новгородъ-Сѣверскомъ приказѣ общественнаго призрѣнія опредѣленіе объ открытіи при Стародубскомъ училищѣ 3-го класса и тогда же приведено въ исполненіе; въ этомъ классѣ стали проходить слѣ-

---

(\*) Въ свѣденіяхъ по крестьянскому дѣлу грамотныхъ въ имѣніяхъ помѣщиковъ, въ 1858 г. показано 4,325 человѣкъ, всѣ они дворовые и почти всѣ (3,800) находились въ 100 душныхъ и свыше имѣніяхъ. Цифра эта намъ кажется едва-ли можетъ заслуживать довѣрія.

дующія науки: всеобщее землеописаніе, краткую русскую исторію, исторію всемірную, кр. русскую грамматику, кр. руководство къ геометріи, нѣмецкій языкъ и рисовальное искусство. Для 3-го класса былъ назначенъ и особый учитель, который преподавалъ нѣмецкій языкъ за особую плату, получаемую отъ родителей. Въ томъ же году, по упраздненіи Новгородъ-Сѣверскаго намѣстничества и по учрежденіи Малороссійской Черниговской губерніи, Стародубское училище перешло въ вѣденіе Черниговскаго приказа общественнаго призрѣнія и дирекціи Черниговскихъ училищъ. Въ 1799 году высочайше повелѣно впредь именовать народныя училища школами, но въ 1801 году возвращено прежнее названіе.

Въ періодъ времени отъ 1790 по 1805 годъ въ Стародубскомъ народномъ училищѣ обучалось ежегодно въ двухъ классахъ отъ 25 до 60-ти мальчиковъ и до 4-хъ дѣвочекъ, а съ присоединеніемъ третьяго класса число учениковъ стало быстро возрастать и достигло до 135,—преимущественно изъ сословія мѣщанскаго и частію изъ чиновническаго. Граждане, какъ нужно думать, сознавали пользу обученія дѣтей своихъ и охотно отдавали ихъ въ училище, акты котораго, отбывавшіеся въ то время съ особою торжественностію, посѣщались, по словамъ тогдашнихъ записокъ, не только вышними сановниками, какъ-то: городничимъ, маршаломъ и др., но также постоянно присутствовали на нихъ купцы и мѣщане, послѣдніе и въ другое время приходили въ училище узнавать, какъ учатся дѣти ихъ. Впрочемъ, кромѣ посѣщеній училища и оказываемаго ему уваженія, особаго сочувствія къ пользамъ учебнаго заведенія не было замѣтно въ жителяхъ. Пожертвованій отъ городскихъ обывателей никакихъ не было, бібліотеки не существовало вовсе и не на что ее было завести: только въ 1798 г. штатный смотритель купилъ изъ расходной суммы училища 20 географическихъ картъ на латинскомъ языкѣ; въ 1801 году, чрезъ 11 лѣтъ по учрежденіи училища, было прислано изъ Черниговскаго приказа общественнаго призрѣнія 2 глобуса и 8 географическихъ картъ на русскомъ языкѣ. Состоя изъ 2-хъ классовъ, училище долго помѣщалось въ разныхъ казенныхъ домахъ по-классно; съ присоединеніемъ же 3-го класса, хотя соединено въ одномъ домѣ, но вѣроятно домъ этотъ былъ нигуда уже негодный, а потому и отданъ городомъ подъ училище: не прошло еще и пяти лѣтъ современи перемѣщенія, какъ директоръ уже ходатайствовалъ о замѣненіи новаго помѣщенія училища другимъ, не столь ветхимъ и разрушеннымъ. Вслѣдствіе такого ходатайства, въ 1805 году, по распоряженію генералъ-губернатора, уступленъ городскою думою, купленный ею, особый деревянный домъ и подаренъ училищу. Въ этомъ домѣ, подвергавшемся, впрочемъ, въ теченіе времени разнымъ перестройкамъ и поправкамъ, помѣщается

училище и повынѣ. Въ 1820 году, въ первый разъ, домъ этотъ перестроилъ совершенно, на свой счетъ, бывший тогда почетный смотритель Песоцкій; потомъ нѣсколько разъ были отпускаемы суммы—то изъ строительной комиссіи, то поступали отъ почетныхъ смотрителей на тотъ же предметъ.

Въ 1805 году всѣ училища Малороссійской губерніи перешли въ главное завѣдываніе Харьковскаго университета. Стародубское училище также стало получать направленіе своей дѣятельности, чрезъ Черниговскую дирекцію, отъ особаго училищнаго комитета, учрежденнаго при университетѣ. Съ этого же времени дѣлается постоянное приращеніе библиотеки, какъ періодическими изданіями, такъ и другими сочиненіями, присылаемыми отъ комтета.

1818 года сентября 1-го послѣдовало торжественное преобразование Стародубскаго народнаго въ штатное повѣтовое училище, 2-й и 3-й классы обращены въ 1 и 2 классъ повѣтоваго училища, а прежній 1 классъ названъ нижнимъ отдѣленіемъ 1-го же класса; въ немъ состоялъ и особый учитель. Во 2-мъ же и 1-мъ классахъ повѣтоваго училища стали преподавать предметы два учителя, раздѣляя свои занятія не по классамъ, а по предметамъ. Въ это время проходились въ училищѣ слѣдующія науки: въ нижнемъ отдѣленіи 1-го класса: букварь, сокращенный катихизисъ, св. исторія В. завѣта, правила для учащихъся, чистописаніе и 4 дѣйствія ариѳметики; въ 1 классѣ св. исторія Н. завѣта, ариѳметика—I часть, русская грамматика, чтеніе изъ Евангелистовъ (вмѣсто книги о должностяхъ человѣка и гражданина), чтеніе и письмо на латинскомъ и нѣмецкомъ языкахъ, чистописаніе и правописаніе; во 2-мъ классѣ: пространный катихизисъ, ариѳметика—II-я часть, геометрія, естественная исторія, физика, технологія, чтеніе и письмо на латинскомъ и нѣмецкомъ языкахъ, математическая географія, вообще землеописаніе, русская географія, російская исторія, всемірная исторія, древняя географія и рисованіе. Впослѣдствіи, по распоряженію одного изъ директоровъ, преподаваніе технологіи было уничтожено на счетъ усиленія латинскаго языка. Въ 1828 году опредѣленъ въ училище особый законоучитель для преподаванія закона Божія. Въ 1832 году учрежденъ Кіевскій учебный округъ, въ составъ коего, въ числѣ прочихъ училищъ Черниговской губерніи, вошло и Стародубское, которое въ 1834 году марта 15 дня преобразовано по уставу 1828 года.

Число учащихся съ 1805 по 1834 годъ не возрастало болѣе 160, такъ что въ училищѣ ежегодно, среднимъ числомъ, обучалось отъ 140 до 150 мальчиковъ и отъ 5 до 12 дѣвочекъ. Какъ въ первомъ періодѣ до 1805 года преобладало количество дѣтей изъ сословія мѣщанскаго надъ другими,



такъ теперь дѣти дворянъ и чиновниковъ составляютъ почти половину всѣхъ учениковъ; купцы и мѣщане стали уклоняться отъ обученія своихъ дѣтей, особливо въ высшихъ классахъ.

Вотъ процентное отношеніе, по общей сложности за послѣднія 10 лѣтъ, окончившихъ курсъ уѣзднаго училища по сословіямъ:

Дѣтей дворянъ и чиновниковъ. . . . .	58 <sup>0</sup> / <sub>100</sub>
» купцовъ . . . . .	3,40 <sup>0</sup> / <sub>100</sub>
» мѣщанъ . . . . .	13 <sup>0</sup> / <sub>100</sub>
» другихъ городскихъ сословій, духов- ныхъ, иностранцевъ и проч. . . . .	5,68 <sup>0</sup> / <sub>100</sub>
» сельскихъ податныхъ сословій. . . . .	20 <sup>0</sup> / <sub>100</sub>

Со времени преобразования училища по уставу 1828 года, хотя и были попытки ввести преподаваніе языковъ и алгебры, чтобы дѣти по окончаніи училища могли поступать въ 4-й классъ гимназій, но это не имѣло большаго вліянія на судьбу заведенія. Въ 1835 г. по распоряженію директора Черниговской гимназій, а потомъ въ 1843 г. съ разрѣшенія министерства народнаго просвѣщенія, дѣти стали обучаться языкамъ: латинскому, французскому и нѣмецкому и началамъ алгебры, но въ первый разъ только одинъ годъ, а въ другой—три года продолжался этотъ измѣненный курсъ ученія. Число учениковъ въ это время оставалось тоже, что и прежде, именно не менѣе 101 и не болѣе 117—въ уѣздномъ училищѣ, и отъ 58 до 86—въ приходскомъ. Переходъ учениковъ изъ училища въ гимназію также не усилился, самое преподаваніе шло вяло; учителя и самъ смотритель, бравшіе на себя преподаваніе языковъ, считали это бременемъ и какъ обязанность сверхъ-штатную, вовсе не стремились исполнять ее добросовѣстно. Оно и естественно: училищное сословіе того времени, говоря о массѣ, весьма мало проникалось убѣжденіемъ, что главная цѣль его воспитать народъ и преимущественно простой народъ, а потому и на введеніе преподаванія языковъ смотрѣло не болѣе, какъ на средство привлечь въ учебное заведеніе побольше дѣтей изъ сословія зажиточныхъ дворянъ и чиновниковъ, отдающихъ, какъ извѣстно, дѣтей своихъ прямо въ гимназію, минуя училища. За то въ отчетахъ и въ особеннсти на торжественныхъ актахъ съ гордостію упоминалось, что въ училищѣ преподаются языки: латинскій, нѣмецкій и французскій. Но приносило-ли это преподаваніе пользу краю—вопросъ былъ важности второстепенной: училище гордилось уже тѣмъ только, что нѣкоторые изъ помѣщиковъ отдавали сюда дѣтей своихъ для того, чтобы послѣднія, научившись читать и писать, могли, съ грѣхомъ пополамъ, перейти во 2-й или 3-й классъ гимназій: для родителей выгодно было держать 2 — 3 года поближе къ себѣ дѣтей своихъ, да и подешевле; для

училища тоже выгодно было считать въ числѣ своихъ учениковъ не однихъ мѣщанъ; но выгодно-ли было для большинства дѣтей ничего незначащее заучиваніе буквъ и лишнее сидѣніе на бесполезныхъ урокахъ — это и въ голову никому не приходило.

Такъ какъ въ приходское училище, образовавшееся изъ нижняго отдѣленія 1-го класса, дѣти поступали самаго юнаго возраста, именно 8-ми лѣтъ, то многія изъ нихъ по преимуществу переходили въ 1-й классъ уѣзднаго училища. Не побуждаемыя дома никѣмъ, чтобы хорошо учиться, они не оказывали и большихъ успѣховъ, засиживаясь въ 1-мъ классѣ иногда по 2 и по 3 года; родителямъ было все равно — лишь бы дѣти ихъ не шалили дома и доросли извѣстныхъ лѣтъ, когда ихъ можно будетъ занять житейскими дѣлами. Оттого въ уѣздномъ училищѣ до 1858 г. хотя и обучалось ежегодно 100 и 117 дѣтей, но не многія изъ нихъ его оканчивали. Здѣсь представляется слѣдующій процентъ по классамъ, за то же время, о которомъ упомянуто при вычисленіи отношенія по сословіямъ (съ 1850 по 1860 г.).

	П о с т у п и л о .			В ы б ы л о .		
	Въ 1-й классъ.	Во 2-й классъ.	Въ 3-й классъ.	Изъ 1-го класса.	Изъ 2-го класса.	Изъ 3-го класса.
Дѣти дворянъ и чиновниковъ . . .	40 <sup>0</sup> / <sub>100</sub>	61 <sup>0</sup> / <sub>100</sub>	31 <sup>0</sup> / <sub>100</sub>	28 <sup>0</sup> / <sub>100</sub>	38 <sup>0</sup> / <sub>100</sub>	61 <sup>0</sup> / <sub>100</sub>
» купцовъ . . . .	4,7 <sup>0</sup> / <sub>100</sub>	2,44 <sup>0</sup> / <sub>100</sub>	5 <sup>0</sup> / <sub>100</sub>	4 <sup>0</sup> / <sub>100</sub>	2,47 <sup>0</sup> / <sub>100</sub>	5,55 <sup>0</sup> / <sub>100</sub>
» мѣщанъ . . . .	28 <sup>0</sup> / <sub>100</sub>	12 <sup>0</sup> / <sub>100</sub>	26 <sup>0</sup> / <sub>100</sub>	40 <sup>0</sup> / <sub>100</sub>	30 <sup>0</sup> / <sub>100</sub>	16 <sup>0</sup> / <sub>100</sub>
» другихъ городскихъ сословій.	8 <sup>0</sup> / <sub>100</sub>	12 <sup>0</sup> / <sub>100</sub>	—	8 <sup>0</sup> / <sub>100</sub>	12 <sup>0</sup> / <sub>100</sub>	5 <sup>0</sup> / <sub>100</sub>
» сельскихъ податныхъ сослов.	14 <sup>0</sup> / <sub>100</sub>	12 <sup>0</sup> / <sub>100</sub>	36 <sup>0</sup> / <sub>100</sub>	19 <sup>0</sup> / <sub>100</sub>	18 <sup>0</sup> / <sub>100</sub>	16 <sup>0</sup> / <sub>100</sub>

Съ учрежденіемъ въ 1858 году платы за ученіе, количество учениковъ разомъ уменьшилось: родители, считавшіе для своихъ дѣтей достаточнымъ образованіе получаемое послѣдними въ приходскомъ училищѣ и

(\*) На увеличеніе этого процента имѣло вліяніе учрежденіе платы за ученіе; до того же времени, выбывавшія изъ 3-го класса, до окончанія курса, дѣти дворянъ и чиновниковъ составляли съ небольшимъ 25<sup>0</sup>/<sub>100</sub>.

оставлявшіе ихъ при переходѣ въ уѣздное училище только по малолѣтству, предпочли не платить денегъ за то, что прежде они только терпѣли, но чего собственно вовсе не желали, — стали брать дѣтей изъ уѣзднаго училища. До 1858 года среднее количество учениковъ въ уѣздномъ училищѣ, по вычисленію съ 1834 года, относилось къ числу ихъ въ приходскомъ, какъ 4 : 3; съ половины же 1858 — 59 учебнаго года (\*) оно измѣнилось на отношеніе 2 : 3.

Къ 1 му января 1860 года число учащихся въ уѣздномъ училищѣ было слѣдующее:

	По классамъ.			Во всѣхъ 3-хъ клас- сахъ.	Процентное отношеніе къ общему числу уча- щихся.	Отношеніе числа уча- щихся къ числу го- родскихъ жителей муж. пол.
	1	2	3			
Дѣтей дворянъ и чи- новниковъ. . . .	11	10	8	29	48%	1:4
» лицъ духовнаго званія. . . . .	1	1	—	2	3,3%	1:40
» купцовъ. . . . .	2	1	—	3	5%	1:52
» мѣщанъ. . . . .	9	2	—	11	18%	1:305
» другихъ город- скихъ сословій.	2	—	—	2	3,3%	1:100
» сельскихъ обы- вателей. . . . .	10	2	1	13	21%	1:41
Итого . . . . .	35	16	9	600	—	1:74

Въ томъ числѣ коренныхъ жителей города Стародуба и его уѣзда 54.

2) *Стародубское приходское училище*, преобразованное въ 1839 году изъ нижняго отдѣленія 1-го класса уѣзднаго училища, помѣщается въ одномъ домѣ съ послѣднимъ и носитъ доселѣ характеръ какъ бы приготовительнаго класса уѣзднаго училища. Въ немъ среднее количество учениковъ съ

(\*) Со времени введенія взиманія платы за ученіе.

1839 года ежегодно было 76, изъ коихъ только одна четвертая часть переходила въ уѣздное училище; остальные же, пробывъ въ приходскомъ училищѣ 2, 3, а иногда и 4 года, выбывали въ дома родителей и родственниковъ. Въ настоящее время училище раздѣляется на два отдѣленія. Въ первое изъ нихъ, въ продолженіе всей первой половины учебнаго года принимаются дѣти, неумѣющія читать и писать, и пробывъ здѣсь полгода и болѣе, переходятъ во второе отдѣленіе, гдѣ продолжаютъ обучаться чтенію и письму и начинаютъ учить краткую священную исторію и четыре дѣйствія ариметики.

Въ 1858—59 году было всѣхъ учениковъ 94, къ 1-му же января 1860 года въ приходскомъ училищѣ обучалось:

		Процентное отношеніе къ числу учащихся.
Дѣтей дворянъ и чиновниковъ . . . . .	20	24,7%
» лицъ духовнаго званія . . . . .	4	5%
» купцовъ. . . . .	7	8,7%
» мѣщанъ. . . . .	35	43,7%
» другихъ городскихъ сословій . . . . .	4	5%
» сельскихъ обывателей. . . . .	11	12,5%
Итого . . . . .	81	—

Всѣ учащіеся принадлежать къ кореннымъ жителямъ города и уѣзда (\*).

## 2) Среднія.

### а) Краткія свѣденія о Черниговской гимназій.

Черниговская гимназія находится въ губернскомъ городѣ Черниговѣ. Она преобразована 17 января 1805 года изъ бывшаго главнаго народнаго училища.

(\*) Изъ записки, составленной штатнымъ смотрителемъ Стародубскаго уѣзднаго училища П. П. Соколовымъ.

Сначала она помѣщалась въ бывшемъ генераль-губернаторскомъ домѣ, что возлѣ нынѣшняго городского сада, а въ 1820 году перешла въ выстроенный для губернатора и подаренный ей домъ, около соборной церкви, въ которомъ она помѣщается и въ настоящее время.

Гимназія, подѣ непосредственнымъ управленіемъ директора, сперва подчинялась Харьковскому университету; съ образованіемъ Кіевскаго ученаго округа, въ 1832 году, она перешла въ вѣдомство попечителя этого округа, а съ учрежденіемъ университета св. Владимира, подчинилась и училищному комитету университета.

Подчиненность университету продолжалась впрочемъ только до 1835 г., въ которомъ всѣ училищныя дѣла переданы въ исключительное завѣдываніе попечителей округовъ.

Личный составъ гимназій въ началѣ былъ весьма не многосложенъ. По уставу 1804 года полагалось всего 8 учителей, именно: четыре учителя наукъ, три учителя языковъ и одинъ рисованія.

Учители эти преподавали въ четырехъ классахъ тогдашней гимназій и имѣли каждый отъ 16 до 24 уроковъ въ недѣлю.

Съ 1834 года, по преобразованіи гимназій, на основаніи устава 1828 г., въ семиклассную, число учителей увеличилось до двѣнадцати; въ томъ числѣ: законоучитель, семь старшихъ учителей, три младшихъ и учитель рисованія, а съ раздѣленіемъ трехъ низшихъ классовъ на параллельныя отдѣленія прибавлено еще на каждое отдѣленіе по одному учителю. Такимъ образомъ въ настоящее время въ ней находится: законоучитель, девять учителей предметовъ, четыре учителя языковъ и учитель рисованія.

На основаніи устава учебныхъ заведеній 1804 г., въ гимназій было введено преподаваніе: чистой и прикладной математики, опытной физики, всеобщей и русской исторіи, мѣологии, древностей и статистики, философій, изящныхъ наукъ, политической экономіи, естественной исторіи, начальныхъ основаній наукъ, относящихся къ торговлѣ и технологіи, и латинскаго, нѣмецкаго и французскаго языковъ; кромѣ того гимназій предоставлено содержать учителей: музыки, танцованія и гимнастики. Въ 1813 г. въ число обязательныхъ предметовъ включено преподаваніе закона божія, а преподаваніе философій предписано прекратить. Въ 1824 году была попытка ввести и греческій языкъ, но по неимѣнію учителя, распоряженіе о введеніи этого предмета не приведено въ дѣйствіе.

Съ преобразованіемъ гимназій по уставу 1828 г. отмѣнено преподаваніе предметовъ, имѣющихъ болѣе спеціальныи характеръ, какъ-то: мѣо-

логи, политической экономіи, основаній наукъ о торговлѣ и технологіи, а взами́нь того усилено преподаваніе языковъ. Отъ этого гимназія получила характеръ по преимуществу филологическій, каковой только отчасти измѣненъ введеніемъ въ 1848 г. преподаванія законовѣденія, какъ спеціального предмета, съ тою цѣлью, чтобы молодымъ людямъ, нежелающимъ по окончаніи гимназіи поступать въ университетъ, доставить возможность пригото- виться къ гражданской службѣ.

Основаніемъ находящейся при гимназіи библиотекѣ послужила библиоте- ка бывшаго Черниговскаго главнаго народнаго училища, а для пополненія ея назначена была по штату 1804 года особая сумма, по двѣсти пятиде- сяти рублей ежегодно. Кромѣ того, въ 1809 году, по распоряженію Мало- российскаго генераль-губернатора, отпущена для этой же цѣли одновремен- но тысяча рублей ассигнац. Журналы и газеты выписывались на остаточ- ную сумму. На выписку всѣхъ вообще книгъ испрашивалось разрѣшеніе высшаго начальства и самая выписка производилась чрезъ правленіе уни- верситета. Съ 1828 года сумма, назначенная для библиотеки, значительно увеличена, а для облегченія выписки книгъ, предоставлено директорамъ, по разрѣшеніи высшимъ начальствомъ, обращаться съ требованіями въ де- партаментъ народнаго просвѣщенія, къ университетамъ, къ книгопродав- цамъ и издателямъ, прямо отъ себя.

Всѣхъ названій сочиненій было въ гимназической библиотекѣ:

въ 1805 г. . . . .	212
» 1820 » . . . . .	554
» 1835 » . . . . .	815
» 1860 » . . . . .	2,027 (въ 3,907 т.)

Сверхъ того, въ существующей при гимназіи особой ученической библио- текѣ имѣется сочиненій 165 (401 томъ).

Кромѣ библиотеки, при гимназіи находится еще кабинетъ естественной исторіи, физическій кабинетъ, собраніе архитектурныхъ, чертежныхъ и ри- совальныхъ моделей, собраніе насѣкомыхъ и собраніе географическихъ картъ и атласовъ.

Учебныя пособія приобрѣтаются изъ экономической, а иногда и изъ би- блиотечной суммы.

При гимназіи имѣется: въ физическомъ кабинетѣ 84 инструмента, довольно полный минералогическій кабинетъ, гербарій, состоящій изъ зна- чительнаго числа главныхъ представителей родовъ растений, коллекція птицъ здѣшняго края, достаточное количество географическихъ картъ, 3 гло- буса, собраніе моделей кристалловъ, рисовальная метода Сапожникова съ моделями, и собраніе рисунковъ и чертежей для преподаванія рисованія.

На содержаніе гимназіи по штату 1804 года отпускалось 5,650 р. асс. Кромѣ того, гимназія имѣла другія средства, составлявшіяся изъ пожертвованій и изъ отпусковъ, дѣлаемыхъ приказомъ общественнаго призрѣнія и строительною экспедиціею. Отпуски эти, съ разрѣшенія высшаго гражданскаго начальства, дѣлались для опредѣленныхъ надобностей, какъ-то: на починки гимназическаго зданія и на содержаніе учащихся. Впрочемъ, не смотря на эти вспомоgetельныя средства, общій годовой приходъ гимназіи рѣдко превышалъ 10,000 рублей ассигнаціями. Расходование суммъ производимо было директоромъ, но большей части хозяйственнымъ образомъ. По введеніи же устава 1828 года средства гимназіи значительно увеличены, а порядокъ расходования суммъ установленъ на основаніи особаго объ этомъ положенія министерства народнаго просвѣщенія.

Въ гимназію принимались сперва лица всѣхъ сословій, только внослѣдствіи, министерскимъ распоряженіемъ 15-го іюня 1813 года, признано, что допущеніе крѣпостныхъ людей въ гимназіи не прилично, на томъ основаніи, «что въ нихъ обучаются, по большей части, дворянскія дѣти». Запрещеніе это, подтвержденное указомъ 1827 года, оставалось въ своей силѣ до настоящаго времени.

Учащіеся поступали въ гимназію, въ особенности въ началѣ ея существованія, весьма различныхъ возрастовъ, а именно отъ 12 до 18 лѣтъ.

Въ послѣдующее время, до преобразования по уставу 1828 года, въ 1-мъ классѣ гимназіи обучались молодые люди по большей части отъ 12 до 16-ти лѣтъ, во 2-мъ классѣ отъ 13-ти до 17-ти, въ 3-мъ классѣ отъ 14-ти до 19-ти, въ 4-мъ классѣ отъ 14-ти до 20-ти лѣтъ.

По классамъ число учащихся распредѣлялось слѣдующимъ образомъ:

Г о д ы.	К л а с с ы.				И т о г о.
	I.	II.	III.	IV.	
1810. . . .	40	19	7	7	73
1820. . . .	52	25	11	4	82
1825. . . .	55	27	10	11	103
1832. . . .	57	18	15	6	96.

Съ преобразованиемъ гимназій въ семиклассную, число учащихся въ ней значительно увеличилось, но большинство приращенія относится къ низшимъ классамъ, какъ можно видѣть изъ слѣдующей таблицы:

Г о д ы.	К л а с с ы.						И т о г о.	
	I.	II.	III.	IV.	V.	VI.		VII.
1833. . . . .	42	47	40	45	37	15	14	240
1845. . . . .	74	70	60	48	34	23	14	323
1855. . . . .	46	69	53	38	28	19	17	270
1860. . . . .	48	67	54	42	29	22	14	276

По сословіямъ же число учащихся распредѣлялось такимъ образомъ:

Г о д ы.	Дворянъ.	Чиновниковъ.	Духовныхъ.	Куццовъ.	Мѣщанъ.	Крестьянъ государственныхъ.	И т о г о.
1810. . . . .	30	5	9	4	2	3	73
1820. . . . .	59	9	—	5	6	4	82
1825. . . . .	82	10	—	3	6	1	103
1830. . . . .	55	22	—	6	22	2	107
1840. . . . .	180	95	12	18	35	10	350
1850. . . . .	120	80	4	3	8	1	216
1855. . . . .	156	87	5	4	18	—	270
1860. . . . .	150	84	9	10	15	8	276.

До преобразования гимназій, учащіеся поступали въ нее по большей части изъ уѣздныхъ училищъ по экзамену, производимому въ присутствіи всѣхъ учителей гимназій. Съ введеніемъ же устава 1828 года, первые три класса гимназій стали наполняться лучшими учениками Черниговскаго уѣзд-



наго училища, которое всегда было весьма многолюднымъ. Въ болѣе позднѣйшее время въ первый классъ гимназій стали поступать дѣти дѣсятилѣтняго возраста, преимущественно съ домашняго воспитанія, но выдержаніи ими экзамена изъ первыхъ дѣйствій арифметики, краткаго катихизиса и чтенія и письма по-русски.

Успѣхи учащихся въ гимназій въ языкахъ, не исключая и латинскаго, были по большей части весьма слабы. Причиною тому было то, что преподаваніе иностранныхъ языковъ возлагалось на иностранцевъ, незнавшихъ русскаго языка. Притомъ, вѣроятно, было затруднительно найти и такихъ преподавателей, потому что по нѣскольку лѣтъ должности ихъ оставались вакантными. Въ такихъ случаяхъ преподаваніе уроковъ по иностраннымъ языкамъ распредѣлялось между другими преподавателями, но эта мѣра рѣдко приносила существенную пользу. Только съ 1820 года поправляются успѣхи по латинскому языку, который съ этого времени преподавалъ весьма дѣльный учитель Мокіевскій. По новѣйшимъ языкамъ болѣе основательное преподаваніе и болѣе замѣтные успѣхи начинаются только въ позднѣйшее время.

Преподаваніе наукъ, съ самаго основанія гимназій до настоящаго времени, поручалось лицамъ, получившимъ университетское образованіе, изъ которыхъ многіе отличались знаніемъ дѣла. Но и между ними были такіе, которые не могли совершенно отрѣшиться отъ рутины и сильно придерживались ученія по руководству, безъ всякихъ объясненій. Недостатки преподаванія не могли не имѣть вліянія и на учащихся, которые, выходя изъ среды мало проникнутой сознаніемъ необходимости просвѣщенія, вообще не отличались особою ревностію къ наукамъ. Для того, чтобы вѣрнѣе судить объ успѣхахъ учащихся, приведемъ число переведенныхъ въ высшіе классы учениковъ въ различные годы:

Г о д ы.	Число учащихся.	Число переведенныхъ.	Отношеніе числа учащихся къ числу переведенныхъ.
Въ 1810 . . . . .	73	39	2:1
» 1820 . . . . .	88	50	1,7:1
» 1830 . . . . .	107	53	2:1
» 1840 . . . . .	350	170	2:1
» 1850 . . . . .	216	139	1,5:1

Въ 1860 г. перешло въ высшіе классы 145, — число тоже весьма неудовлетворительное; но причина этому заключалась, въ значительной степени, въ самомъ способѣ годичныхъ испытаній, который, по новости своей, не могъ не быть на первый разъ весьма труднымъ для учениковъ, привыкшихъ до этого имѣть для приготовленія къ экзамену по каждому предмету по 4 или 5 дней.

Изъ числа учащихся мало было такихъ, которые оканчивали полный курсъ ученія, что происходило отъ того, что полное образованіе въ прежнее время считалось роскошью и рѣдко входило въ расчеты родителей, которые, будучи сами малообразованы, считали, что для службы и для домашняго обихода достаточно одной грамотности. Такое равнодушіе къ полученію полного гимназическаго образованія доказывается и цифрами учениковъ, оканчивавшихъ курсъ ученія.

Г о д ы.	Общее число учащихся.	Число окончившихъ.	Отношеніе числа учащихся къ числу окончившихъ.
1810 . . . . .	75	6	12,5:1
1820 . . . . .	72	3	24:1
1830 . . . . .	107	11	9,7:1
1840 . . . . .	350	12	29:1
1850 . . . . .	216	16	13,5:1.

Среднее за 5 лѣтъ 15:1

Въ 1860 г., къ концу 1859—60 учебнаго года изъ всѣхъ учениковъ, бывшихъ въ Черниговской гимназіи, окончилъ курсъ 18.

Съ начала 1859—60 академическаго года открытъ при гимназіи, съ разрѣшенія начальства, особый приготовительный классъ, для приготовленія дѣтей къ поступленію въ 1-й классъ гимназіи. Мѣра эта въ Черниговѣ, какъ городѣ, гдѣ сосредоточивается все губернское управленіе, оказалось весьма благодѣтельною для самого заведенія и встрѣтила сочувствіе жителей. Классъ этотъ продолжалъ существовать и въ слѣдующіе за тѣмъ учебные годы, не смотря на то, что за cadaго ученика платилось 40 р. въ годъ.

Еще одно полезное учрежденіе существовало при гимназіи съ мая мѣсяца 1860 года — это воскресная и праздничная школа для бѣдныхъ ремеслен-

никовъ, въ которой преподавали учителя гимназій. Въ это время ее посѣщали до 30 учениковъ.

Съ 23-го августа 1860 года при гимназій существуетъ первый изъ двухъ землемѣро-таксаторскихъ классовъ, предназначаемыхъ для приготовления частныхъ землемѣровъ и таксаторовъ. Число учащихся въ этомъ классѣ было 19 человекъ.

Существующій при Черниговской гимназій благородный пансіонъ открытъ въ 1843 году. Не смотря на незначительную плату, назначенную по его уставу за полное содержаніе каждаго пансіонера, число послѣднихъ никогда не было значительно и не достигало до положеннаго по уставу комплекта. Самое большее число ихъ, именно 70, считая въ томъ числѣ и 5 бесплатныхъ, было, 1859—60 учебномъ году. Къ концу же 1860 года всѣхъ пансіонеровъ было 59 человекъ, изъ коихъ только пятнадцать воспитывалось на собственный свой счетъ, а изъ остальныхъ 45—9 на счетъ Черниговскаго приказа общественнаго призрѣнія, 2 на счетъ капитала, пожертвованнаго здѣшнимъ помѣщикомъ Лашкевичемъ, 2—на счетъ капитала полковника Сухоцкаго, 3—на счетъ бывшаго почетнаго попечителя гимназій Галагана, 7—на счетъ государственнаго казначейства, 1—на счетъ инвалиднаго капитала, 16—на счетъ дворянъ всѣхъ уѣздовъ Черниговской губерніи и остальные 4 бесплатно. За содержаніе пансіонера платилось въ годъ 175 рублей. При пансіонѣ устроены: больница съ аптекою, и библіотека (1).

#### б) *Краткія свѣденія о Новгородъ-Сѣверской гимназій.*

Новгородъ-Сѣверская гимназія преобразована изъ главнаго народнаго училища въ 1808 году. Сперва она помѣщалась въ деревянномъ домѣ, а потомъ, въ 1844 году, переведена въ каменное строеніе, гдѣ помѣщается и въ настоящее время.

Изъ учебныхъ пособій при гимназій находятся: библіотеки (6,324 тома) (2) и физическій и минералогическій кабинеты, весьма незначительные.

На содержаніе гимназій въ 1808 году отпускалось 8,230 рублей ассигнаціями, а въ настоящее время 11,442 рубля серебромъ.

При гимназій съ 1859 года находится приготовительный классъ.

Число учащихся по классамъ, распредѣлялось слѣдующимъ образомъ:

---

(1) Изъ записки, составленной директоромъ гимназій.

(2) При открытіи гимназій, въ 1808 году, библіотека состояла только изъ 664 томовъ.

Г о д ы.	К л а с с ы.							И т о г о.
	I.	II.	III.	IV.	V.	VI.	VII.	
1810. . . . .	39	16	14	10	—	—	—	79
1820. . . . .	38	34	23	26	—	—	—	121
1825. . . . .	56	38	24	29	—	—	—	147
1832. . . . .	64	43	20	18	—	—	—	142
1835. . . . .	78	46	50	21	20	17	10	242
1845. . . . .	58	72	37	49	23	18	18	275
1855. . . . .	39	42	42	33	29	20	10	215
1860. . . . .	52	58	42	41	33	32	11	269

Распределение же учащихся по сословіямъ было слѣдующее:

Г о д ы.	Дѣтей дворянъ.		Дѣтей чинов. и разночинцевъ.		Духовныхъ.	Купцовъ.	Мѣщанъ и вольноотпущенныхъ.	Государствен. крестьянъ и иностранцевъ.	И т о г о.
	при	дѣлахъ	и	дѣлахъ					
1810 . . . . .	при	дѣлахъ	и	дѣлахъ	Духовныхъ.	Купцовъ.	Мѣщанъ и вольноотпущенныхъ.	Государствен. крестьянъ и иностранцевъ.	И т о г о.
1820 . . . . .	93	—	1	3	—	—	11	12	121
1825 . . . . .	125	3	—	3	—	—	11	иностр. } 1	147
1830 . . . . .	97	—	—	2	—	—	9	6	114
1840 . . . . .	137	80	2	15	—	—	31	15	303
1850 . . . . .	138	72	3	14	—	—	13	иностр. 3 5	249
1855 . . . . .	98	78	6	19	—	—	8	колонист. 1 3	215
1860 . . . . .	94	119	10	20	—	—	18	иностр. 2 7	269
							кол. 1		

Переведенныхъ въ высшіе классы было:

Г о д ы.	Число уча- щихся.	Число пере- веденныхъ.	Число окон- чившихъ гимназію.	Отношеніе числа уча- щихся къ окончив- шимъ курсъ.
1810. . . . .	79	свѣдѣній	нѣтъ.	—
1820. . . . .	121	—	—	—
1830. . . . .	114	—	—	—
1840. . . . .	303	117	15	20 : 1
1850. . . . .	244	136	10	22,4 : 1
1860. . . . .	269	161	11	24 : 1

в) Свѣдѣнія по гимназій, открытой при Нѣжинскомъ лицей въ 1840 году.

Распределе́ніе учащихся въ ней по классамъ:

Г о д ы.	К л а с с ы.							И т о г о.
	I.	II.	III.	IV.	V.	VI.	VII.	
1840. . . . .	84	19	—	8	—	—	—	111
1850. . . . .	49	48	62	45	48	26	36	314
1860. . . . .	39	39	38	44	42	34	19	255

Распределе́ніе учащихся по сословіямъ:

Г о д ы.	Дворянъ и чинов- ковъ.	Духовнаго званія.	Швейцарскіхъ грековъ.	Купцовъ.	Мѣщанъ.	Иностран- цевъ и город- скихъ обы- вателей.	И т о г о.
1840. . . . .	85	6	3	7	10	—	111
1850. . . . .	247	13	4	10	12	28	314
1860. . . . .	204	15	—	11	19	6	255.

Учрежденіе гимназій встрѣтило въ краѣ болѣе сочувствія, нежели открытіе народныхъ училищъ. Выгода на сторонѣ гимназій состояла въ томъ, что онѣ назначались не для всей массы народа, какъ прежнія народныя училища, а для той его части, въ которой—сознательно или бессознательно, вслѣдствіе постороннихъ обстоятельствъ—выражалось болѣе потребности къ образованію. Сочувствіе это, отчасти, выразилось слѣдующими пожертвованіями: въ годъ открытія Новгородъ-Сѣверской гимназій г-жа Полуботокъ подарила ей 2,000 рублей для бѣдныхъ учениковъ. Лѣтописи училищъ съ особенною признательностью упоминаютъ также о помѣщикѣ Поршурѣ, между прочимъ пожертвовавшемъ 16,000 рублей для содержанія изъ процентовъ четырехъ учениковъ въ той же гимназій (1).

Средства Черниговской гимназій улучшались были отъ времени до времени взносами почетныхъ попечителей, и всего болѣе Михайла Осиповича Судіенко и Григорія Павловича Галагана. М. О. Судіенко, съ 1842 по 1847 годъ, пожертвовалъ около десяти тысячъ рублей серебромъ, главнымъ образомъ на постройку пансіона и затѣмъ на ученическую бібліотеку и для раздачи недостаточнымъ ученикамъ.—Г. П. Галаганъ пожертвовалъ, съ 1853 по 1863 годъ, около семи тысячъ рублей, преимущественно на содержаніе учениковъ въ гимназическомъ пансіонѣ.

Изъ лицъ, управляющихъ гимназіями, много содѣйствовали приведенію въ лучшее состояніе ея директоры: Черниговской — Марковъ и, въ особенности, Новгородъ-Сѣверскій — Тимковскій (2).

«Въ двадцатыхъ и тридцатыхъ годахъ, говорятъ г. Сухомлиновъ, отношенія начальника гимназій къ подчиненнымъ были не тѣ, что впоследствии. Директоръ держалъ себя въ почтительномъ отдаленіи, какъ истый начальникъ; пріѣзда его ожидали съ безпокойствомъ и весьма многіе съ трепетомъ.

«Въ первое время по открытіи гимназій и впоследствии—въ двадцатыхъ годахъ и даже позднѣе, поведеніе учителей и ихъ интимцевъ показываетъ, что просвѣтительное начало не вдругъ проникло въ нравы не только всего общества, но и самыхъ представителей науки. Иные учителя вели свое дѣло спустя рукава, другіе предпочитали житейскія выгоды, и набиралъ себѣ пансіонеровъ, которые служили имъ орудіемъ для преслѣдованія учителей-сослуживцевъ. Весьма плохо приходилось учителямъ и надзирателямъ иностранцамъ, надъ которыми постоянно издѣвались воспитанники, руково-

---

(1) Такую же сумму онъ завѣщалъ и Кенотопскому уѣздному училищу.

(2) Журналъ министерства народнаго просвѣщенія, 1864 года, январь, стр. 43.

димые въ этомъ похвальномъ занятіи своими наставниками. Преслѣдованія были такъ настойчивы, что оскорбленные — обыкновенно выдававшіе себя за пострадавшихъ отъ революціи дюковъ и бароновъ, но бывшіе въ дѣйствительности людьми болѣе скромнаго происхожденія и еще болѣе скромныхъ познаній — вынуждены были подавать официальные жалобы и даже прибѣгать къ оружію.

«Весьма долгое время держался давній обычай—кулачные бои съ семинаристами и чиновниками. Драки между гимназистами и семинаристами происходили въ присутствіи надзирателей, подстрекавшихъ обѣ стороны къ болѣе рѣшительнымъ дѣйствіямъ. Рукопашныя схватки эти прекратились лишь въ сороковыхъ годахъ, вмѣстѣ съ антагонизмомъ между свѣтскими и духовными заведеніями, вѣроятно, вслѣдствіе того, что изъ духовнаго званія стали поступать въ университеты и гимназіи, между тѣмъ какъ прежде подобныя случаи составляли величайшую рѣдкость.

«Тѣлесныя наказанія были въ большомъ употребленіи, до весьма недавняго времени (1). Въ 1857 году, всѣхъ учениковъ въ Черниговской гимназіи было 231, а тѣлесныхъ наказаній 320. Въ 1858 году, учениковъ въ той же гимназіи было 240, а тѣлесныхъ наказаній только 18.

«Отношеніе между числомъ окончивающихъ курсъ и общимъ числомъ учащихся таково, что, по среднему выводу, *одинъ окончившій курсъ приходится на пятнадцать учащихся* (по нашему же выводу, въ Черниговской и Новгородъ-Сѣверской гимназіяхъ, въ средней сложности, *только одинъ изъ осемнадцати*) (2); но бывали годы, когда окончившіе курсъ составляли лишь *десятую*, а иногда и *тридцатую* часть всего числа учащихся.

«Каждый годъ выбывали изъ разныхъ классовъ гимназій, и къ концу семилѣтняго года не оставалось и *трети* изъ поступившихъ въ первый ея классъ. Въ Черниговской гимназіи — изъ 64 учениковъ, бывшихъ въ первомъ классѣ въ 1852—1853 учебномъ году, кончили курсъ до 1862—1863 включительно только 8 человекъ: *семь* въ 1860 году и *одинъ* въ 1861 году, а *одинъ* находился еще въ гимназіи въ 1863 году.

«Окончившіе курсъ гимназій поступаютъ большею частью въ высшія учебныя заведенія. Впрочемъ, въ первое время гимназій считались такою же казенною собственностью, какъ и повѣтовые училища, и воспитанниковъ вербовали въ разные вѣдомства по усмотрѣнію начальства. Подобно тому какъ изъ Глуховскаго и другихъ повѣтовыхъ училищъ нѣсколько учениковъ,

---

(1) Въ особенности они были въ большомъ ходу въ концѣ тридцатыхъ годовъ, при бывшемъ въ то время директорѣ Черниговской гимназіи Зейдлицѣ.

(2) Сморя стр. 488 и 491.

мѣщанскихъ и казачьихъ дѣтей, взяты были въ придворную пѣвческую капеллу, такъ графъ Аракчеевъ, посѣтивъ Новгородъ-Сѣверскую гимназію, выбралъ въ артиллерію двѣнадцать питомцевъ, что составило около пятой части наличнаго числа учащихся.

«Вначалѣ, большая часть поступающихъ въ университеты предпочитали Московскій университетъ, что заставило начальство Харьковскаго учебнаго округа выразить требованіе, чтобы окончившіе гимназіи поступали бы въ Харьковскій университетъ.

«Изъ 96, окончившихъ курсы Черниговской гимназіи, въ теченіе шести лѣтъ — въ 1857 по 1863 г., поступило: въ университеты 67, въ лицей 7, въ военно-учебныя заведенія экстернами 3, въ медико-хирургическую академію 2, и т. д.

«По замѣчанію мѣстныхъ педагоговъ, ученики гимназіи отличаются, во время пребыванія въ нихъ, не столько бойкостью, сколько трудолюбіемъ, и не окончиваютъ курсы весьма часто, не по своей волѣ, а по чрезвычайной сложности гимназическаго курса» (1).

### 3) Высшее.

#### *Краткое свиденіе о Нѣжинскомъ лицей князя Безбородко (2).*

Графъ Илья Андреевичъ Безбородко, разбирая бумаги своего покойнаго брата, государственнаго канцлера князя Александра Андреевича Безбородко, нашелъ записку, въ которой послѣдній завѣщалъ, чтобы, въ продолженіе первыхъ шести лѣтъ по его смерти, изъ доходовъ оставшагося послѣ него имѣнія вносило было въ воспитательный домъ, въ пользу богоугодныхъ заведеній по 10 тыс. рублей, а по истеченіи этого срока, въ продолженіе осьми лѣтъ, по 20 тыс. рублей.

Графъ Илья Андреевичъ Безбородко счелъ болѣе сообразнымъ опредѣленный братомъ его княземъ Безбородко капиталъ обратить на учрежденіе училища высшихъ наукъ въ г. Нѣжинѣ. Съ этою цѣлью графъ Безбородко, сверхъ назначенныхъ братомъ его денегъ, уступилъ въ пользу предполагаемаго заведенія принадлежащее ему въ г. Нѣжинѣ мѣсто съ садомъ и опредѣлялъ на вѣчныя времена, изъ собственныхъ своихъ доходовъ,

(1) Тамъ же, стр. 43—48.

(2) Для составленія статьи этой мы руководствовались: 1) лицей князя Безбородко, изданный графомъ Г. А. Куселевымъ-Безбородко въ 1859 году, и 2) свѣденіями, доставленными директоромъ Нѣжинскаго лицея.



по 15-ти тыс. рублей ежегодно, обеспечивъ платежъ этотъ тремя тысячамъ душъ крестьянъ въ Малороссіи.

Императоръ Александръ I-й одобрилъ это патріотическое пожертваніе и повелѣлъ указомъ отъ 29-го юля 1805 года предположенному училищу въ г. Нѣжинѣ именоваться гимназіей высшихъ наукъ князя Безбородко.

Послѣ этого приступлено было графомъ Безбородко къ постройкѣ зданія, которое и было окончено нѣсколько лѣтъ спустя. Постройка этого зданія, обошлась болѣе 400 тыс. рублей ассигнаціями.

Смерть помѣшала графу Ильѣ Андреевичу окончить свое истинно доброе дѣло, и открытіе гимназіи высшихъ наукъ послѣдовало въ 1820 году при его внуцѣ, графѣ А. Г. Куселевѣ-Безбородко, который тогда же указомъ назначенъ былъ носить званіе почетнаго попечителя этого заведенія съ тѣмъ, чтобы послѣ его смерти званіе это постоянно переходило къ старшему въ его родѣ.

Гимназія высшихъ наукъ вначалѣ состояла изъ девяти классовъ, изъ которыхъ шесть первыхъ назывались низшими, а три послѣднихъ высшими, или студентскими. Въ ней были преподаваемы науки словесныя, политическія, физико-математическія и естественныя. Такое множество предметовъ вполне соответствовало тому энциклопедизму, который признавали тогда существеннымъ условіемъ высшаго школьнаго образованія. Вся эта масса знаний, за весьма малымъ исключеніемъ, была обязательной для воспитанниковъ. Тогда же былъ учрежденъ при гимназіи пансіонъ на 150 человекъ, въ которомъ, сверхъ того, содержалось 24 воспитанника на счетъ оставленнаго основателемъ капитала, такъ что вначалѣ Нѣжинская гимназія имѣла характеръ закрытаго заведенія. Курсъ наукъ въ ней продолжался девять лѣтъ.

Окончивающіе гимназію съ отличіемъ награждались званіемъ кандидата и чномъ 12-го класса, а остальные затѣмъ—званіемъ дѣйствительнаго студента и чномъ 14-го класса.

Въ это время предметы излагались частію по печатнымъ руководствамъ, частію же по собственнымъ запискамъ профессоровъ. Направленіе, господствовавшее при изложеніи наукъ, было религіозно-патріотическое: чтеніе св. писанія поставлялось въ ежедневную обязанность воспитанниковъ во все время пребыванія ихъ въ заведеніи; развитію патріотическаго чувства долженъ былъ содѣйствовать профессоръ русской исторіи, въ курсъ которой выбиралось изъ разныхъ писателей то, что въ особенности могло развить въ слушателяхъ любовь къ государю и отечеству. О мѣстныхъ условіяхъ

края, въ которомъ находилось училище, упоминали только при вопросахъ по гражданскому и уголовному судопроизводству (1).

Училищная администрація заботилась о водвореніи между воспитанниками добрыхъ нравовъ, но колебалась въ выборѣ наиболѣе дѣйствительныхъ средствъ: то учреждались надзиратели и нравонаблюдатели, то отбирали запрещенныя книги, то прибѣгали къ тѣлеснымъ наказаніямъ. Для исправленія виновныхъ и предупрежденія проступковъ усиливали надзоръ за воспитанниками, увеличивали число нравонаблюдателей и уговаривали родителей брать къ дѣтямъ надзирателей изъ старшихъ учениковъ. Надзирателямъ вмѣнялось въ обязанность посѣщать вольноприходящихъ и выскать во всѣ подробности квартиры и занятія учениковъ.

Тѣлесныя наказанія производились въ крайнихъ случаяхъ и не иначе, какъ съ разрѣшенія директора. Наказанія эти допускались для малолѣтнихъ—за крайнюю лѣность и опасныя шалости, для взрослыхъ—за бродяжничество по ночамъ, буйство, карточную игру въ деньги и грубость (2).

Самымъ надежнымъ предупредительнымъ средствомъ считали уничтоженіе вредныхъ книгъ, изъ которыхъ инныя были до той поры не только позволенными, но даже обязательными, какъ напримѣръ учебная книга «о должностяхъ гражданина».

«Подобно тому, говоритъ г. Сухомлиновъ, какъ умственное образованіе воспитанниковъ нисколько не выигрывало отъ уменьшенія числа тѣхъ или другихъ книгъ, такъ и нравственное развитіе не подвигалось впередъ отъ увеличенія числа официальныхъ блюстителей нравственности. Возвышенію нравственного уровня много препятствовали весьма странныя отношенія профессоровъ другъ къ другу и къ воспитанникамъ, служащіе поводомъ для разныхъ столкновеній и какого-то импровизированнаго суда надъ виновными, несостоятельнаго ни по идеѣ своей, ни по виѣшнему устройству.

«Ссоры наставниковъ, невыгодно отражавшіяся на молодежи, и подозрѣніе въ вольнодумствѣ потребовали вразумленія свыше. Слѣдственная коммиссія, наряженная для разбора дѣла о преподаваніи наукъ въ Нѣжинской гимназіи, обвинила нѣкоторыхъ преподавателей. Въ октябрѣ 1830 года рѣшено было: профессоровъ Шаполинскаго и Бѣлоусова—за вредное на юношество вліяніе, а Ланжерона и Зингера, сверхъ того, и за дурное поведеніе, отрѣшить отъ должностей, и тѣхъ изъ нихъ, которые не русскіе,

---

(1) Журналъ министерства народнаго просвѣщенія, 1864 года, январь, стр. 52.

(2) Тамъ же, стр. 53.

выслать за границу, а русских на мѣсто родины, отдавъ подъ присмотръ полиціи» (1).

Удаленіемъ почти половины профессоровъ оканчивается первый періодъ высшаго Нѣжинскаго училища. Въ 1832 г. гимназія высшихъ наукъ была переименована въ «лицей князя Безбородко», съ преобразованиемъ въ трех-курсный физико-математическій факультетъ; наконецъ, въ 1840 году, лицей былъ снова преобразованъ изъ физико-математическаго въ юридическій факультетъ, съ цѣлью распространенія основательныхъ свѣдѣній по части отечественнаго законодательства (2). Сверхъ того, въ этомъ же году учреждена была при лицей особая гимназія, какъ приготовительное къ поступленію въ лицей заведеніе, и въ лицейскій пансіонъ, существующій съ 1820 года, допущенъ приемъ пансіонеровъ изъ гимназистовъ. За содержаніе своекоштнаго пансіонера, въ 1860 г., вносилось 214 руб. въ годъ и сверхъ того 57 рублей на первоначальное обзаведеніе. Въ лицейскомъ пансіонѣ, въ настоящее время, состоитъ студентовъ: штатныхъ пансіонеровъ 22, содержимыхъ на счетъ благотворительнаго капитала Лашкевича — 1; учениковъ гимназій: штатный пансіонеръ — 1, вольно платящихъ — 12, пансіонеровъ, содержимыхъ на счетъ суммъ Его Величества — 2.

Въ числѣ учебныхъ пособій лицея первое мѣсто занимаетъ библіотека, состоящая изъ 4,952 отборнѣйшихъ сочиненій (до 12 тыс. томовъ). Основаніемъ ей послужила библіотека, подаренная лицей, еще въ 1820 году, графомъ Куселевымъ-Безбородко и состоявшая тогда всего изъ 2,800 томовъ. При лицей существуютъ кабинеты: физическій, минералогическій, зоологическій и минцъ-кабинетъ; кромѣ того, лицей имѣетъ довольно хорошую картинную галерею, состоящую изъ 175 картинъ, также подаренную ему, въ 1845 году, графомъ Куселевымъ-Безбородко. Она состоитъ изъ картинъ разныхъ иностранныхъ школъ и 7 картинъ русской школы.

Въ числѣ этихъ картинъ есть много хорошихъ, между прочимъ, этюды знаменитыхъ художниковъ, какъ-то: Поля Веронеза, Теньера, Фанъ-Остада и другихъ.

Лицей содержится на счетъ суммъ графа Безбородко. Въ гимназій высшихъ наукъ и лицей князя Безбородко выпускъ и число учащихся распределялись слѣдующимъ образомъ:

(1) Тамъ же, стр. 54.

(2) При лицей нынѣ существуютъ слѣдующія каѳедры: 1) догматическаго и нравоучительнаго богословія, исторіи православной русской церкви и церковнаго законодательства; 2) энциклопедіи законовѣденія и государственныхъ законовъ; 3) законовъ казеннаго управленія; 4) законовъ гражданскаго и государственнаго благоустройства; 5) законовъ полицейскихъ и уголовныхъ; 6) статистики и русской исторіи, и 7) русскій, нѣмецкій и французскій языки.

	Число выпусковъ.	Число окончивших курсъ.	Въ томъ числѣ.	
			Съ правомъ 12 класса.	Съ правомъ 14 класса.
Изъ гимназій высшихъ наукъ съ 1820 по 1833 годъ включительно. . . . .	8	102	44	58
Изъ лица математическаго факультета съ 1834 по 1841 годъ включительно. . . . .	8	147	—	147
Изъ лица юридическаго факультета съ 1842 по 1860 годъ включительно. . . . .	10	339	120	219

Число учащихся въ теченіе послѣднихъ тридцати лѣтъ уменьшилось почти впятеро: въ 1833 году учащихся было 236, а въ 1863 году только 49. Хотя въ началѣ тридцатыхъ годовъ большая цифра учащихся зависѣла отъ включенія въ число лиценстовъ бывшихъ воспитанниковъ низшихъ классовъ гимназій, но все-таки число учащихся въ настоящее время весьма не велико — и относительно, и безотносительно. Притомъ изъ 49 студентовъ около половины получаютъ стипендіи, которыя служатъ весьма существенною приманкою для поступленія въ лицей.

Большинство учащихся — дѣти дворянъ и чиновниковъ, какъ можно видѣть изъ нижеслѣдующей вѣдомости:

Г о д ы.	Дѣтей дворянъ.	Чиновниковъ.	Духовныхъ.	Почетныхъ гражданъ и купцовъ.	Мѣщанъ и другихъ городскихъ обывателей.	Казаковъ, крестьянъ и колонистовъ.	Иностранцевъ.	И т о г о.
1820 . . . .	43	2	—	—	—	—	—	45
1833 . . . .	105	114	4	1	4	6	2	236
1840 . . . .	12	6	1	—	—	—	—	19
1850 . . . .	39	27	7	6	13	2	1	95
1855 . . . .	12	27	4	3	9	4	—	59
1860 . . . .	36	20	3	4	4	2	1	70
1863 . . . .	39	11	5	—	—	4	—	49

Въ заключеніе скажемъ, что Нѣжинскій лицей никогда не имѣлъ большаго значенія для края и въ настоящее время, какъ высшее учебное

заведеніе, едва-ли можетъ удовлетворять новымъ требованіямъ вѣка, безъ радикальныхъ преобразованій. Причины этому, по словамъ одной статьи, слѣдующія: «первая — близость Кіевского университета; вторая — то, что служебныя права, предоставляемыя окончившимъ курсъ лицей, меньше университетскихъ, а какъ извѣстно чисто научная цѣль соблазняетъ у насъ еще очень немногихъ. Наконецъ, третья — стѣсненіе свободы личной, и въ занятіяхъ подчиненіе многимъ формальностямъ. Вслѣдствіе всего этого, число студентовъ дѣлалось меньше и меньше. Чтобы привлечь ихъ — начальство должно было значительно облегчить экзамены; тогда начали поступать люди мало приготовленные, боявшіеся университетскаго экзамена и почти исключительно неокончившіе гимназіи. Многіе богатые юноши, далеко не увлекающіеся ученостью, съ четвертаго и пятаго класса гимназіи бѣжали въ лицей и, при помощи частныхъ уроковъ, почти всегда успѣвали поступить туда. Покутивши извѣстное число лѣтъ, они выходили оттуда и, одаренные чиномъ, или успокоивались дипломомъ образованнаго челоуѣка, или поступали въ гражданскую службу и шли далеко, поддерживаемые связями вліятельныхъ родственниковъ (1)».

Большинство студентовъ, окончившихъ курсъ лицей, поступаетъ въ гражданскую службу, и только рѣдкіе изъ нихъ идутъ въ университеты, или въ учителя.

*Типографія.* Въ губерніи въ 1860 году находилось 3 типографіи: 2 казенныя, изъ коихъ одна при губернскомъ правленіи, другая при палатѣ государственныхъ имуществъ и 1 частная (2). Занятія казенныхъ типографій состоятъ: первой—въ печатаніи губернскихъ вѣдомостей и разныхъ бланковъ для губернскаго правленія и для прочихъ присутственныхъ мѣстъ и должностныхъ лицъ, а также и въ выполненіи, по мѣрѣ возможности, частныхъ заказовъ; второй — въ печатаніи бланковъ, книгъ и т. п. для палаты государственныхъ имуществъ и подвѣдомыхъ ей учреждений и, наконецъ, третьей — въ выполненіи частныхъ заказовъ. При послѣдней находится литографія. Губернская типографія въ теченіе 1860 года произвела работъ на 13,479 руб. Частныхъ подписчиковъ на губернскія вѣдомости было 199.

*Библиотеки.* Къ числу пособій для народнаго образованія можно отнести библиотеки, коихъ, въ 1860 году, въ Черниговской губерніи было:

---

(1) Журналъ минист. народнаго просвѣщенія, декабрь, 1861 года, стр. 162 — 164.

(2) Въ 1861 году открыта типографія духовнаго вѣдомства.

Въ какихъ городахъ и уездахъ.	При какихъ заведеніяхъ.	Время оспованія.	Сколько названій.	Сколько томовъ.	Сколько отпущается на содержаніе.		Изъ какого источника.
					Рубл.	Коп.	
Въ Черниговѣ . . . . .	При Черниговскомъ дворянскомъ депутатскомъ собраніи. При Черниговской губернской гимназій.	26 мая 1836 года. 1789 года.	674 2,019	2,328 4,180	Содержанія никакого не полу- чаютъ. 214	28 <sup>1</sup> / <sub>2</sub>	Библиотека составлена изъ пожертвованій. Изъ суммъ, положенныхъ по штату 1828 года. Библиотека эта основана на пожертвованія разными лицами деньгн. Изъ суммъ, положенныхъ по штату 1828 года.
	При благородномъ пансіонѣ Черниговской гимназій.	1842 года.	176	451	—	—	
	При Черниговскомъ уѣздномъ училищѣ.	1789 года.	127	1,254	42	85	
	При еврейскомъ 1 разряда.	1854 года.	90	360	—	—	

При духовной семинарии.	Неизвестно.	7,750	14,980	76	131/3	Изъ духовно - учебныхъ капиталовъ.
При духовномъ уѣздномъ училищѣ.		102	110			
Въ г. Березнѣ (Черниговскаго уѣзда).	1826 года.	38	79	—	—	Библиотека эта содержится изъ суммъ, отпускаемыхъ на содержание дома.
Въ г. Борзнѣ . . . . .	1824 года.	286	1,124	42	85	
Въ г. Глуховѣ . . . . .	1790 года.	580	1,281	42	85	Изъ суммъ, положенныхъ по штату 1828 года.
Въ г. Городнѣ . . . . .	1815 года.	500	1,008	42	85	
Въ г. Козельцѣ . . . . .	1819 года.	395	906	42	85	

Въ г. Конотопѣ (*) . . . . .	При Конотопскомъ уѣздномъ училищѣ.	1812 года.	636	1,360	42	85	Изъ суммъ, положен- ныхъ по штату 1828
Въ г. Кролевецѣ . . . . .	При Кролевецкомъ уѣздномъ училищѣ.	1813 года.	398	916	42	85	
Въ г. Мглинѣ . . . . .	При Мглинскомъ уѣздномъ училищѣ.	1820 года.	428	1,327	42	85	года.
Въ г. Новгородъ-Сѣ- верскѣ . . . . .	При Новгородъ-Сѣ- верской гимназій.	1789 года.	2,508	5,758	214	25	Изъ суммъ государ- ственного казначей- ства.
	Ученческая библио- тека при той же гим- назій.	1841 года.	258	572	—	—	На счетъ суммъ, жертвусмой воспитан- никами и другими ли- цами.
	При Новгородъ-Сѣ- верскомъ уѣздномъ училищѣ.	1806 года.	300	1,156	42	85	Изъ суммъ государ- ственного казначей- ства.

(\*) При школѣ пчеловодства г. Великаана находится библиотека, состоящая изъ 3,000 томовъ, кромѣ того, въ селѣ Рубановѣ, Коно-  
топскаго уѣзда, у г-жи Фроловой, находится библиотека состоящая изъ 6,000 томовъ.



	При еврейскомъ 1-го разряда.	1854 года.	60	323	—	—	Изъ суммъ государственнаго казначейства.
	При духовномъ уѣздномъ училищѣ.	не извѣстно.	51	95	38	6 <sup>2</sup> / <sub>3</sub>	Изъ духовныхъ учебныхъ капиталовъ.
Въ г. Новозыбковѣ.	При Новозыбковскомъ уѣздномъ училищѣ.	1823 года.	375	1,060	42	85	Изъ суммъ, положенныхъ по штату 1828 года.
Въ г. Суражѣ (*)	При Суражскомъ уѣздномъ училищѣ.	—	895	1,669	42	85	Тоже.
Въ г. Нѣжинѣ . . .	При лицѣ князя Безбородко.	1820 года.	4,952	12,374	428	55	Изъ капиталовъ и доходовъ, опредѣленныхъ государственными канцлеромъ княземъ Безбородко.
	При Нѣжинской гимназии.	1840 года.	1,287	2,546	214	25	Изъ суммъ государственнаго казначейства.

(\*) Въ с. Лялчухъ, Суражскаго уѣзда, у г. Агриганьева, находится довольно значительная библиотека.

	При уѣздномъ училищѣ.	1804 года.	270	730	42	85	Изъ суммъ, положенныхъ по штату 1828 года.
	При Александровскомъ греческомъ Нѣжинскомъ училищѣ.	1817 года.	658	1,535	42	85	Изъ процентовъ капиталъ, пожертвованнаго Нѣжинскимъ греческимъ обществомъ.
	При еврейскомъ 1-го разряда.	1854 года.	60	300	—	—	
Въ г. Острѣ . . . .	При Остерскомъ уѣздномъ училищѣ.	1815 года.	615	1,417	42	85	
Въ г. Сосницѣ . . . .	При Сосницкомъ уѣздномъ училищѣ.	1816 года.	616	1,276	42	85	Изъ суммъ государственнаго казначейства.
Въ г. Стародубѣ. . . .	При Стародубскомъ уѣздномъ училищѣ.	1801 года.	783	1,656	42	85	
	При еврейскомъ 1-го разряда.	1854 года.	36	354	—	—	
Въ г. Погарѣ (Стародубскаго уѣзда) . . . .	При Погарскомъ уѣздномъ училищѣ.	1802 года.	518	1,585	42	85	
	Итого . . . . .		28,441	66,068	1,913	78 <sup>1</sup> / <sub>2</sub>	

Съ 1861 года въ г. Черниговѣ открыта частная библіотека для чтенія, при книжной лавкѣ г. Кранца, въ коей находится до 500 отдѣльныхъ сочиненій, на русскомъ и французскомъ языкахъ.

Кромѣ того, въ нѣкоторыхъ городахъ библіотеки уѣздныхъ училищъ открыты для чтенія жителей.

*Книжныя лавки* находятся въ Черниговѣ и Нѣжинѣ.

*Выписка газетъ и журналовъ.* Свѣденія по этому предмету получены нами изъ почтовыхъ конторъ за 1861 годъ. Общее число газетъ и журналовъ, получаемыхъ въ Черниговской губерніи, простиралось до 100 различныхъ названій, въ числѣ 2,479 экземпляровъ, считая въ томъ числѣ и официальные правительственные органы, каковы: Губернскія, Сенатскія Вѣдомости и пр. Въ г. Черниговѣ изъ этого числа выписывалось до 420 экземпляровъ, въ г. Нѣжинѣ 319, потомъ, по числу выписываемыхъ журналовъ, слѣдовали Сосницкій, Борзенскій, Кролевецкій и Глуховскій уѣзды.

О распространеніи же въ публикѣ различныхъ газетъ и журналовъ можно судить по числу выписываемыхъ экземпляровъ, а именно: Сынъ Отечества въ 329 экземплярахъ, Губернскія Вѣдомости — 285, Московскія Вѣдомости — 210, С. Петербургскія Вѣдомости — 171, Сѣверная Пчела — 70, Искра — 104, Современникъ — 100, Отечественныя Записки — 91, Страникъ — 70, Основа — 70, Земледѣльческая газета — 66, Вѣкъ — 50, Учитель — 35, Духовная Бесѣда — 33, Русская Хозяйка — 13, Труды Вольнаго Экономическаго Общества — 10, Телеграфъ — 7, Музыкальный Свѣтъ — 5, Журналъ Промышленности — 2, Сельскій Строитель — 1.

*Мѣстные періодическія изданія.* Съ 1838 г. въ г. Черниговѣ выходятъ Губернскія Вѣдомости, съ неофициальнымъ къ нимъ прибавленіемъ, а съ 1861 года начали издаваться Черниговскія духовно-епархіальныя вѣдомости и еженедѣльная газета—*Черниговскій листокъ*, въ скоромъ времени, впрочемъ, прекратившаяся (\*).

---

(\*) Въ неофициальной части Черниговскихъ губернскихъ вѣдомостей помѣщено довольно значительное число статей, относящихся по преимуществу къ исторіи Малороссійскаго края. Желаящій ознакомиться съ содержаніемъ этихъ статей можетъ найти указатель къ нимъ, напечатанный въ Черниговскихъ губернскихъ вѣдомостяхъ, 1857 года, № 52.

Въ Черниговскихъ же епархіальныхъ вѣдомостяхъ можно найти весьма любопытные историческіе мѣстные акты, а также довольно подробныя изслѣдованія о нѣкоторыхъ населенныхъ пунктахъ уѣздовъ: Остерскаго, Нѣжинскаго, Черниговскаго, Глуховскаго и другихъ.

### В) Нравственное образование.

Для обсуждения народной нравственности въ Черниговской губерніи, приводимъ нижеслѣдующія статистическія вѣдомости, составленныя за послѣднее 10-ти-лѣтіе, съ 1852-го по 1861-й годъ (\*).

1. Распределение подсудимыхъ по категоріямъ преступленій и поламъ.				
№	Категоріи преступленій.	Число подсудимыхъ въ 10 лѣтъ, съ 1852 по 1861 годъ.		
		Мужчинъ.	Женщинъ.	Итого.
1	Преступленія противъ вѣры и нарушеніе гражд. постановл.	903	484	1,389
2	Преступленія и проступки противъ порядка управленія. .	1,338	160	1,498
3	Преступленія и проступки по службѣ государственной и общественной. . . . .	1,223	—	1,223
4	Преступленія и проступки противъ постановленій о повинностяхъ . . . . .	216	8	224
5	Преступленія и проступки противъ имущества и доходовъ казны . . . . .	1,786	100	1,886
6	Преступленія и проступки противъ общественного благоустройства и благочинія . .	2,664	631	3,295

(\*) Свѣденія эти были доставлены намъ Черниговскою палатою уголовного суда, а впоследствии напечатаны въ журналѣ губернскаго статистическаго комитета, 1863 года, № 12.

7	Преступления и проступки противъ законовъ о состояніяхъ.	387	43	430
8	Преступления противъ жизни, здравія, свободы и чести частныхъ лицъ . . . . .	2,826	932	3,758
9	Преступления и проступки противъ правъ семейственныхъ.	105	44	149
10	Преступления и проступки противъ собственности частныхъ лицъ . . . . .	10,292	1,989	12,281
	Итого . . . . .	21,742	4,391	26,133

2. Распределение подсудимых по времени по							
Категорія преступленій.	Время поступления подъ						
	1852 года.	1853 года.	1854 года.	1855 года.	1856 года.	1857 года.	1858 года.
1. Преступленія противъ вѣры.	184	201	121	202	161	100	180
2. Преступленія противъ порядка управленія .	66	172	151	157	163	128	194
3. Преступленія по службѣ государственной и общественной. .	190	140	151	149	109	112	98
4. Преступленія противъ постановленія о повинностяхъ. . .	75	26	30	10	42	17	18
5. Преступленія противъ имуществъ и доходовъ казны . . . . .	172	114	153	84	68	59	158
6. Преступленія противъ общаго благоустройства.	415	270	369	234	339	328	306
7. Преступленія противъ закон. о состоянїи . .	2	24	14	11	16	53	109
8. Преступленія противъ жизни, здравїя, свободы и проч. . . . .	330	483	278	260	331	294	355
9. Преступленія противъ правъ семейственныхъ.	5	26	7	8	13	14	12
10. Преступленія противъ собств. частныхъ лицъ.	801	1,019	846	978	1,111	1,116	1,414
<b>Итого по всѣмъ категорїямъ. . .</b>	<b>2,240</b>	<b>2,495</b>	<b>2,120</b>	<b>2,093</b>	<b>2,353</b>	<b>2,221</b>	<b>2,844</b>

тупленія подъ судъ и категоріямъ преступленій.

с у д ъ.			М а х і т и м.		М і н і т и м.	
1859 года.	1860 года.	1861 года.	Г о д а.	Число лицъ.	Г о д а.	Число лицъ.
66	96	78	1853 и 1855	201 и 202	1859 и 1861	66 и 78
113	300	54	1858 и 1860	194 и 300	1852 и 1861	66 и 54
49	122	103	1852	190	1859	49
5	1	—	1852	75	1861	0
216	334	510	1857	59	1861	510
341	301	392	1852	415	1855	234
14	74	113	1858 и 1861	109 и 113	1852 и 1855	2 и 11
470	396	561	1861	561	1855	26
9	10	45	1861	45	1852	5
1,423	1,490	2,013	1861	2,013	1852	801
2,776	3,124	3,869	1861	3,872	1855	2,093

3. Распределение подсудимых по времени

Сословія и классы.	Поступленіе подсудимыхъ съ 1852								
	1852 года.	1853 года.	1854 года.	1855 года.	1856 года.	1857 года.	1858 года.	1859 года.	1860 года.
Дворянъ потомствен- ныхъ . . . . .	49	44	48	60	62	69	35	47	46
Дворянъ личныхъ . .	148	144	130	109	96	74	75	84	81
Духовныхъ . . . . .	24	44	17	12	19	25	10	13	31
Почетныхъ гражданъ.	4	—	—	2	3	3	5	2	47
Мѣщанъ и ремеслен- никовъ . . . . .	785	828	567	508	491	487	649	506	426
Крестьянъ казеннаго вѣдомства . . . . .	177	271	160	160	230	183	313	313	526
Помѣщичьихъ крестъ- янъ . . . . .	545	637	546	553	566	606	631	755	1,304
Колонистовъ . . . . .	8	—	1	—	—	—	—	3	12
Казаковъ . . . . .	215	341	326	375	439	364	556	580	294
Нижнихъ воинскихъ чиновъ . . . . .	35	55	41	46	49	68	63	88	—
Иностранцевъ . . . . .	132	86	151	163	218	217	235	268	143
Утѣившихъ происхож- деніе . . . . .	73	70	66	47	102	90	129	67	130
Купцовъ . . . . .	45	44	57	58	78	35	49	44	80



п о с т у п л е н і я и п о с о с л о в і я м ь .

п о 1861 г о д ь .		Mаximum.		Mіnimum.		Отношеніе подсудимыхъ къ числу жителей, со- отвѣтствующихъ сосло- вій по даннымъ 1860 г.
1861 года.	Итого.	Г о д а .	Число лицъ.	Г о д а .	Число лицъ.	
6	464	1857	69	1861	6	какъ 45:10,000=0,45%
95	1,032	1852	148	1857	74	60:10,000=0,60%
32	227	1853	44	1858	10	24:10,000=0,24%
21	87	1860	47	1853	0	66:10,000=0,66%
760	6,007	1853	828	1860	426	30:10,000=0,30%
650	2,983	1861	650	1854	160	14:10,000=0,14%
1,629	7,771	1861	1,629	1852	545	20:10,000=0,20%
—	24	1860	12	1853, 5, 6, 7, 8	0	40:10,000=0,40%
369	3,859	1859	580	1852	215	30:10,000=0,30%
—	445	1859	88	1860	0	14:10,000=0,14%
90	1,613	1859	268	1853	86	—
125	899	1860	130	1853	47	—
88	578	1861	88	1853	44	90:10,000=0,90%

4. Р а с п р е д ѣ л е н і е п р е с т у п

Наименованіе сословій.	К а т е г о		
	Преступленія противъ вѣры.	Преступленія противъ порядка управленія.	Преступленія по службѣ государственной и общественной.
Дворянъ потомственныхъ . . . . .	—	59	174
» личныхъ . . . . .	—	83	328
Духовенства . . . . .	—	8	27
Почетныхъ гражданъ . . . . .	—	8	17
Купцовъ . . . . .	180	6	21
Мѣщанъ и ремесленниковъ . . . . .	1,209	401	304
Казенныхъ крестьянъ . . . . .	—	359	155
Помѣщичьихъ крестьянъ . . . . .	—	485	12
Колонистовъ . . . . .	—	—	—
Казаковъ . . . . .	—	89	185
Нижнихъ военныхъ чиновъ . . . . .	—	—	—
Иностранцевъ . . . . .	—	—	—
Утанвшихъ происхожденіе . . . . .	—	—	—

л е н і й н о с о с л о в і я м ь .

р і н ц и п р е с т у п л е н і й .

Преступле- нія противъ постановле- нія о повин- ностяхъ.	Преступле- нія противъ имущества и интересовъ казны.	Преступле- нія противъ обществен- наго благо- устройства и благочинія.	Преступле- нія противъ закона о состояніяхъ.	Преступле- нія противъ жизни, здра- вія, свободы и чести част- ныхъ лицъ.	Преступле- нія противъ правъ семей- ственныхъ.	Преступле- нія противъ собственно- сти част- ныхъ лицъ.
—	51	45	54	53	23	5
—	68	40	59	201	14	249
—	35	29	—	52	18	56
—	22	—	—	23	3	14
24	39	38	11	206	19	42
43	307	436	18	849	17	2,517
69	—	148	—	417	25	1,811
37	942	1,948	270	516	5	3,657
—	—	—	—	11	—	13
51	404	145	18	7	25	2,218
—	—	29	—	170	—	256
—	—	68	—	424	—	1,211
—	—	366	—	102	—	431

5. Распределение подсудимых по приговорамъ										
Категоріи преступленій.	П р и г о в о р е н о к ъ н а к а									
	К њ с с ы л к ѣ.									
	Въ каторжную работу.				На поселеніе.		На жительсѣ.		Къ отдачѣ въ арестантскія роты.	Къ заключенію въ рабочеѣ домѣ.
	Въ рудники.		Въ крѣпостяхъ.	Въ заводахъ.	Въ Сибирь.	За Кавказъ.	Въ Сибирь.	Въ друг. губ. кромѣ Сибир.		
Безъ срока.	На опредѣлен. срокъ.									
Преступленія противъ вѣры. . . . .	—	—	2	3	3	2	2	1	—	—
Преступленія противъ порядка управленія .	—	—	—	10	8	—	6	2	3	—
Преступленія по службѣ государственной и общественной . . .	—	—	—	—	—	—	1	—	3	—
Преступленія противъ постановленія о повинностяхъ. . . . .	—	—	—	—	—	—	—	—	—	—
Преступленія противъ имущества и доходовъ казны . . . . .	—	—	2	—	1	—	—	—	—	—
Преступленія противъ общ. благоустройства.	—	—	—	—	20	1	229	3	15	—
Преступленія противъ закона о состояніяхъ.	—	—	5	1	7	—	1	—	—	—
Преступленія противъ жизни и проч. . . .	4	10	27	21	18	—	18	—	8	—
Преступленія противъ правъ семейственныхъ	—	—	—	—	—	—	4	1	—	—
Преступленія противъ собственности частныхъ лицъ. . . . .	—	3	13	12	63	—	510	17	103	12
<b>Итого. . . . .</b>	<b>4</b>	<b>13</b>	<b>49</b>	<b>49</b>	<b>122</b>	<b>3</b>	<b>771</b>	<b>24</b>	<b>134</b>	<b>12</b>

уголовной палаты и категориямъ преступленій.									
з а н і ю.				Освобождены отъ суда уголовною палатою.					
Къ отдахъ въ военную службу.	Къ заключенію въ тюрьмѣ.	Къ другимъ наказаніямъ.	И т о г о.	По оправданію.	По манифесту.	По оставленію въ подозрѣніи.	По обращенію въ низшія инстанціи.	И т о г о.	
8	24	445	494	509	28	68	290	895	
3	59	144	235	343	359	104	457	1,263	
3	55	259	323	435	199	40	226	900	
5	—	—	5	41	5	4	169	219	
—	8	156	167	1,046	132	90	451	1,719	
276	44	388	976	904	152	113	1,150	2,319	
2	—	53	69	177	76	6	102	361	
2	66	509	683	1,742	218	294	821	3,075	
—	4	15	24	61	5	12	47	125	
114	105	1,404	2,356	5,779	191	1,412	1,543	9,925	
413	365	3,373	5,332	11,037	1,365	2,143	6,250	20,801	

6. Распределение подсудимых по сословіямъ

Наименованіе сословіи.	П р и г о в о р е н о к ъ н а к а									
	К ъ с с ы л к ѣ.									
	Въ каторжную работу.				На поселеніе		На жительс.			
	Въ рудники.		Въ крѣпостяхъ.	Въ заводахъ.	Въ Сибирь.	За Кавказъ.	Въ Сибирь.	Въ друг. губ. кромѣ Сибир.	Къ отдачѣ въ арестанскія роты.	Къ заключенію въ рабочемъ домѣ.
Безъ срока.	На опредѣл. срокъ.									
Дворянъ потомствен.	—	1	1	—	—	—	2	1	—	1
» личныхъ . . .	—	—	—	—	3	—	9	1	—	11
Духовенства . . . . .	—	—	—	1	1	—	2	—	—	5
Почетн. гражданъ . .	—	—	—	—	—	—	2	1	—	—
Купцовъ . . . . .	—	—	—	—	—	—	—	—	—	—
Мѣщанъ и ремеслен.	1	1	5	4	23	3	61	5	2	11
Казен. крестьянъ . .	1	2	4	12	23	—	38	3	4	10
Помѣщ. крестьянъ . .	—	7	27	21	59	—	342	5	2	134
Колонистовъ . . . . .	—	—	—	—	—	—	—	—	—	—
Казаковъ . . . . .	2	2	10	7	4	—	57	6	2	22
Нижн. воен. чиновъ.	—	—	—	2	3	—	6	—	1	—
Иностранцевъ . . . . .	—	—	—	—	—	—	24	2	1	4
Утанившихъ происх.	—	—	2	2	6	—	228	—	—	215
<b>Итого . . . . .</b>	<b>4</b>	<b>13</b>	<b>49</b>	<b>49</b>	<b>122</b>	<b>3</b>	<b>771</b>	<b>24</b>	<b>134</b>	<b>12</b>

оныхъ и приговорахъ уголовной палаты.								
з а н і ю.				Освобождено отъ суда уголовной палаты.				
Къ отдачѣ въ воспитательную службу.	Къ заключенію въ тюрьмѣ.	Къ другимъ наказаніямъ.	И т о г о.	По оправданію.	По манифесту.	По оставленію въ подозрѣніи.	По обращенію въ иншія инстанціи.	И т о г о.
—	7	62	75	165	62	17	145	389
—	27	91	142	447	55	69	329	900
1	3	6	20	82	6	25	91	204
—	1	4	8	64	4	11	3	82
—	2	97	99	302	36	26	127	491
14	112	689	941	2,650	289	513	1,608	5,060
26	24	391	538	1,282	266	188	711	2,447
56	91	1,396	2,140	3,367	340	699	1,240	5,646
—	—	3	3	21	—	—	—	21
22	62	436	632	1,524	244	290	1,179	2,237
—	19	62	93	177	21	46	118	362
2	9	64	801	911	42	259	385	1,597
13	6	62	534	45	—	—	320	365
413	365	3,373	5,332	11,037	1,365	2,143	6,250	20,801

Разсмотрѣніе всѣхъ этихъ таблицъ приводитъ къ слѣдующимъ выводамъ:

1) Число преступниковъ значительно превышало число преступницъ.  
2) *Наибольшее* число преступленій относилось къ категоріямъ преступленій: а) противъ собственности частныхъ лицъ; б) противъ жизни, здоровья, свободы и чести частныхъ лицъ; в) противъ общественнаго благоустройства и благочинія. *Наименьшее* — къ категоріямъ: а) преступленій противъ правъ семейныхъ; б) противъ постановленій о повинностяхъ, и в) противъ законовъ о состояніяхъ.

3) Постепенно уменьшалось число преступленій противъ вѣры и ограждающихъ ее постановленій, по службѣ государственной и общественной, преступленій противъ постановленій о повинностяхъ и общественнаго благоустройства и благочинія. Этому уменьшенію способствовали: смягченіе правительственныхъ мѣръ, преслѣдовавшихъ расколъ, влияніе литературы и общественнаго мнѣнія на классъ служащихъ, постепенно утвердившаяся привычка податнаго населенія къ болѣе правильному отбыванію повинностей, усиленіе надзора за общественнымъ порядкомъ и благочиніемъ; увеличившееся же число преступленій: противъ порядка управленія, противъ имущества и доходовъ казны, законовъ о состояніяхъ, жизни, здоровья, свободы и чести частныхъ лицъ, противъ правъ семейныхъ и собственности частныхъ лицъ, отчасти можетъ быть объяснено влияніемъ переходнаго положенія, въ которомъ находилось, въ послѣдніе годы разсматриваемаго десятилѣтія, бывшее крѣпостное населеніе, еще недостаточно уяснившее себѣ права свои и обязанности.

4) Въ сословіи дворянъ потомственныхъ число подсудимыхъ оставалось почти одно и то же, кромѣ 1855, 1856 и 1857 годовъ, въ которые оно до нѣкоторой степени увеличилось. Въ классѣ личныхъ дворянъ преступленія уменьшались, съ 1852 по 1862 годъ, почти въ правильной ариѳметической прогрессіи. Между лицами духовнаго званія, преступленія хотя возрастали, но весьма незначительно. Въ сословіи мѣщанъ и казаковъ число преступленій то увеличивалось, то уменьшалось, безъ правильной, впрочемъ, періодичности, и въ послѣднее время цифры ихъ остались почти тѣ же, какія были въ первые годы десятилѣтія. Въ сословіи казенныхъ крестьянъ число преступленій остается почти постояннымъ до 1858 года, съ этого же времени начинается ежегодное, довольно значительное увеличеніе ихъ. Постепенное возрастаніе преступленій замѣчается также между нижними военными чинами. Подсудимыхъ, утѣвшихъ свое происхожденіе, въ 1861 году, было почти вдвое противъ 1852 года, но самое рѣзкое увели-



ченіе преступленій, и притомъ въ два послѣднихъ года, относится къ сословію помѣщичьихъ крестьянъ. Последнее обстоятельство, по всей вѣроятности, можетъ быть объяснено тѣмъ, что во время крѣпостнаго права помѣщики, въ избѣжаніе судебныхъ дѣлъ, по возможности старались покрывать преступленія своихъ крестьянъ.

б) Отношеніе подсудимыхъ къ общему числу народонаселенія, выведенное изъ сравненія цифръ подсудимыхъ и числа жителей соотвѣствующихъ классовъ, за 1860 годъ, приводитъ къ заключенію, что наибольшій процентъ преступленій относится къ купеческому классу, — что затѣмъ, не смотря на постепенное уменьшеніе числа преступленій въ классѣ личныхъ дворянъ (въ послѣдній годъ почти въ половину противъ первыхъ лѣтъ этого десятилѣтія), процентъ преступленій въ этомъ классѣ, а равно въ сословіяхъ дворянъ, потомственныхъ и почетныхъ гражданъ, является еще весьма значительнымъ. Наименьшій же процентъ преступленій приходится на классы казенныхъ крестьянъ и нижнихъ военныхъ чиновъ.

Затѣмъ, дальнѣйшая обработка вышеприведенныхъ вѣдомостей, дала возможность, кромѣ того, сдѣлать еще и другіе выводы, помѣщенные въ слѣдующихъ IV таблицахъ (\*).

---

(\*) Таблицы эти составлены бывшимъ секретаремъ губернскаго статистическаго комитета г. Маевскимъ.

Таблица I.

Категоріи преступлений.	Число приговоренных на 100 подсудимых.										Средняя 10-летняя цифра.
	1852 года.	1853 года.	1854 года.	1855 года.	1856 года.	1857 года.	1858 года.	1859 года.	1860 года.	1861 года.	
Преступления противъ вѣры . . . . .	22	52	57	53	52	25	23	24	0	0	35
Преступления противъ порядка управления . . .	31	49	28	2	1	2	26	20	1	0	15
Преступления по службѣ государственной . . . .	41	55	52	2	2	8	5	44	39	0	26
Преступления противъ постанов. о повинностяхъ.	0	4	3	10	0	0	11	0	0	—	2
Преступления противъ имущества казны . . . .	14	10	17	8	1	0	6	12	1	8	8
Преступления противъ закона о состояніяхъ . .	—	45	35	0	6	7	1	7	6	34	16
Преступления противъ собственности частныхъ лицъ . . . . .	18	23	24	17	14	13	17	16	23	22	19
Преступления противъ общественнаго благоустрой- ства и благочинія . . . . .	36	35	18	26	24	33	19	25	33	38	29
Преступления противъ правъ семейственныхъ . .	60	34	28	25	0	7	33	0	20	2	16
Преступления противъ жизни и проч. . . . .	27	26	32	22	9	10	22	14	10	8	18
<i>Средняя ежегодно по восьми категоріямъ цифра.</i>	24	31	28	20	15	15	17	14	17	18	20

Эта таблица изображаетъ собою относительную строгость Черниговской палаты уголовного суда въ каждый годъ судебной ея практики послѣдняго десятилѣтія, по отношенію къ подсудимымъ.

Прежде всего, обращая вниманіе на нижнюю и послѣднюю ея графы, нельзя не замѣтить, что въ нижней графѣ, изображающей собою показателей средней ежегодной строгости суда, безразлично къ категоріямъ преступленій, цифры постепенно уменьшаются, что можетъ служить указаніемъ на возрастающую съ каждымъ годомъ снисходительность судей. Изъ послѣдней графы, гдѣ изображены показатели средней десятилѣтней строгости суда по каждой категоріи преступленій отдѣльно, оказывается, что строже всего судились за преступленія противъ идей порядка религіознаго, бюрократическаго и административнаго; снисходительнѣе же судились преступленія противъ имущества и доходовъ казны и противъ уставовъ о повинностяхъ; середину между ними занимаютъ цифры, изображающія собою среднюю строгость суда къ преступленіямъ противъ собственности, жизни, здоровья, свободы и чести частныхъ лицъ.

Разсматривая горизонтальныя графы показателей средней ежегодной строгости суда къ подсудимымъ различныхъ категорій, замѣчаемъ, что въ однихъ графахъ показатели эти сохраняютъ извѣстную послѣдовательность, то постепенно уменьшаясь или увеличиваясь періодически, то оставаясь почти постоянными въ теченіе десятилѣтія. Такимъ образомъ, показатель строгости судей къ преступленіямъ противъ вѣры, въ началѣ десятилѣтія весьма значительный и въ теченіе четырехъ лѣтъ, съ 1853 по 1856, не опускающійся ниже 32 осуждаемыхъ на 100 подсудимыхъ, съ 1857 года уменьшается почти на половину (до 23), а въ 1860 и 1861 годахъ онъ равенъ 0; постепенное же уменьшеніе показателей замѣчается и въ цифрахъ, соответствующихъ категоріи преступленій противъ жизни, здоровья, свободы и чести частныхъ лицъ: здѣсь максимумъ въ 1854 году—32, а минимумъ въ 1861—8. Правильную періодичность представляютъ цифры, относящіяся къ преступленіямъ: а) противъ порядка управленія: максимумъ въ 1853 и 1859 году—49 и 20; минимумъ въ 1856 и 1861—1 и 0; б) по службѣ государственной и общественной: максимумъ въ 1853 и 1859—35 и 44, минимумъ въ 1856 и 1861—2 и 0; в) противъ имущества и доходовъ казны: максимумъ въ 1854 и 1859—17 и 12, минимумъ въ 1856—0. Преступленія противъ собственности частныхъ лицъ и противъ общественнаго благоустройства и благочинія осуждались почти съ одинаковою, въ теченіе всего десятилѣтія, строгостью; такъ, показатели оной представляютъ весьма незначительныя колебанія. Цифры въ остальныхъ графахъ колеблются совершенно неправильно, то представляясь весьма значительными, то внезапно уменьшаясь до 0.

Таблица II.

Наименование сословій.	Число осужденныхъ на 100 подсудимыхъ.											Средняя 10-лѣтняя цифра.
	1852 года.	1853 года.	1854 года.	1855 года.	1856 года.	1857 года.	1858 года.	1859 года.	1860 года.	1861 года.	1861 года.	
Дворянъ потомственныхъ . . . . .	36	36	45	6	3	14	3	4	0	0	0	16
» личныхъ . . . . .	19	28	31	4	3	1	10	16	0	0	0	13
Духовныхъ . . . . .	16	11	29	16	10	8	10	7	0	0	0	9
Почтовыхъ гражданъ . . . . .	—	—	—	—	—	—	—	—	—	—	—	—
Купцовъ . . . . .	22	54	42	10	25	5	22	5	0	0	0	17
Мѣщанъ и ремесленниковъ . . . . .	17	18	22	21	17	9	14	8	6	16	16	15
Крестьянъ казеннаго вѣдомства . . . . .	23	39	19	35	11	10	16	21	14	9	9	18
Помѣщичьихъ крестьянъ . . . . .	31	33	38	22	24	24	28	28	27	23	23	27
Казакоеъ . . . . .	25	44	20	16	8	10	14	13	7	9	9	16
Колонистовъ . . . . .	12	—	—	—	—	—	—	33	0	—	—	15
Нижнихъ военныхъ чиновъ . . . . .	34	25	24	28	14	12	27	13	—	—	—	20
Иностранцевъ . . . . .	9	22	4	2	4	4	4	3	5	17	17	6
Утанавшихъ происхожденіе . . . . .	79	55	76	68	45	60	23	83	57	73	73	59
<i>Средняя сжег. (по вельмъ сословіямъ вмиельсть) цифра.</i>	24	31	28	20	15	15	17	14	17	18	18	20

Таблица II изображает строгость суда къ подсудимымъ различныхъ сословій. Разсмотрѣніе цифръ, помѣщенныхъ въ ея градахъ, приводитъ къ слѣдующимъ заключеніямъ: во-первыхъ, что съ наибольшою и притомъ наиболѣе постоянною строгостью судились, въ теченіе десятилѣтія, подсудимые, утаивавшіе свое происхожденіе и помѣщичьи крестьяне, духовные-же и инородцы судились гораздо снисходительнѣе; во-вторыхъ, что, за исключеніемъ утаивавшихъ свое происхожденіе, подсудимые почти воѣхъ сословій, судились съ меньшею строгостію въ послѣдніе годы разсматриваемаго десятилѣтія, и въ-третьихъ, что такое смягченіе судей особенно замѣтно, по отношенію къ дворянскому сословію.

Таблица III.

Категоріи преступленій.	Число под- судимыхъ.	Число осуж- денныхъ.	Число под- судимыхъ.	Число осуж- денныхъ.	Число осуж- денныхъ на 100 подсу- димыхъ.	
	м. п.	м. п.	ж. п.	ж. п.	м.	ж.
Преступленія противъ вѣры. . . . .	905	319	484	175	33	36
Преступленія противъ порядка управ- ленія . . . . .	1,383	206	160	29	15	18
Преступленія по службѣ . . . . .	1,223	323	—	—	26	—
Преступленія противъ постановленія о повинностяхъ . . . . .	216	5	8	—	2	0
Преступленія противъ имущ. казны.	1,786	161	100	6	9	6
Преступленія противъ закона о со- стояніяхъ. . . . .	387	63	46	6	16	13
Преступленія противъ собственности частныхъ лицъ . . . . .	10,292	2,056	1,989	300	19	15
Преступленія противъ общественнаго благоустройства. . . . .	2,664	747	631	229	27	36
Преступ. противъ правъ семейныхъ.	105	10	44	14	9	31
Преступ. противъ жизни, здравія, свободы и чести частныхъ лицъ.	2,826	460	932	223	16	22
<b>Итого . . . . .</b>	<b>21,742</b>	<b>4,350</b>	<b>4,391</b>	<b>982</b>	<b>20</b>	<b>22</b>

С о с л о в і я.	Число под- судимыхъ.	Число осуж- денныхъ.	Число под- судимыхъ.	Число осуж- денныхъ.	Число осуж- денныхъ на 100 подсу- димыхъ.	
	м. п.	м. п.	ж. п.	ж. п.	м.	ж.
Дворянъ потомственныхъ . . . . .	391	62	73	13	15	17
» личныхъ . . . . .	921	109	121	33	11	27
Духовныхъ . . . . .	181	20	44	1	11	2
Почетныхъ гражданъ . . . . .	78	5	12	3	6	25
Купцовъ . . . . .	522	87	68	12	14	17
Мѣщанъ и ремесленниковъ . . . . .	4,728	690	1,273	251	14	19
Крестьянъ казеннаго вѣдомства . . . . .	2,657	480	310	58	17	18
Помѣщичьихъ крестьянъ . . . . .	6,628	1,834	1,158	306	27	26
Казаковъ . . . . .	3,291	498	578	134	15	23
Колонистовъ . . . . .	24	—	—	—	12	—
Нижнихъ военныхъ чиновъ . . . . .	169	23	286	70	13	24
Иностранцевъ . . . . .	1,426	162	277	4	11	1
Утѣившихъ происхожденіе . . . . .	708	437	191	97	61	50
<b>Итого . . . . .</b>	<b>21,742</b>	<b>4350</b>	<b>4,391</b>	<b>982</b>	<b>20</b>	<b>22</b>

Въ таблицѣ III помѣщены данныя для опредѣленія относительной строгости судей къ подсудимымъ по поламъ. Данныя эти показываютъ, что судьи оказывались снисходительнѣе къ мужчинамъ, нежели къ женщинамъ. Особенно строго судились женщины, обвиненныя въ преступленіяхъ противъ правъ семействъ своихъ, жизни, здоровья, свободы и чести частныхъ лицъ.

Таблица IV.

Г о д ы.	Число подсудимыхъ.	Число приговоренныхъ.	Число жителей на 1 подсудимаго.	Число жителей на 1 приговорен.	Число приговоровъ на 1 подсуд.
1852 . . . . .	2,240	558	621	2,496	24
1853 . . . . .	2,475	780	563	1,789	31
1854 . . . . .	2,120	601	659	2,307	28
1855 . . . . .	2,093	419	669	3,326	20
1856 . . . . .	2 353	367	618	3,819	15
1857 . . . . .	2,221	336	659	8,842	15
1858 . . . . .	2,844	495	517	2,973	17
1859 . . . . .	2,776	497	536	3,015	14
1860 . . . . .	3,124	560	478	3,671	17
1861 . . . . .	3,869	719	389	2,091	18
Итого . . . . .	16,125	5,332	—	—	—
Среднія цифры.	2,611	533	570	2,832	20

Наконецъ, таблица IV показываетъ отношеніе подсудимыхъ и преступниковъ приговоренныхъ къ наказаніямъ, къ общему числу жителей по губерніи.



По этимъ даннымъ оказывается, что въ годъ подвергается суду уголовной палаты, среднимъ числомъ, около 2,611 человекъ, изъ нихъ около 533 осуждается. Поотношенію къ народонаселенію: одинъ подсудимый приходится на 570 душъ, одинъ осуждаемый на 2,832, средняя же строгость суда такова, что изъ 100 подсудимыхъ осуждается 20. Если, однакожъ, взять въ соображеніе данныя, сообщенныя статистическому комитету губернскимъ прокуроромъ, то дѣйствительное число подсудимыхъ, судившихся во всѣхъ подвѣдомственныхъ министерству юстиціи присутственныхъ мѣстахъ въ губерніи возрастетъ значительно, сравнительно съ цифрами вѣдомостей Черниговской уголовной палаты. По свѣденіямъ губернскаго прокурора въ теченіе 1855, 1856, 1857, 1858 и 1859 годовъ всѣхъ подсудимыхъ было 31,263, т. е. среднимъ числомъ въ годъ 6,252, или среднимъ числомъ 1 подсудимый на 226 жителей, и 1 осужденный на 1,110 душъ.

---

## ГЛАВА V.

### ВНУТРЕННИЙ И ВНЕШНИЙ БЫТЪ МѢСТНАГО НАСЕЛЕНІЯ.

---

Въ этнографическомъ отношеніи народонаселеніе Черниговской губерніи довольно разнообразно. Въ составъ его входятъ: *южноруссы* или *малороссы*, *бѣлоруссы* (литвины), *великоруссы* (слобожане), *евреи*, *нѣжинскіе греки*, *нѣмецкіе колонисты* (пруссы) и *цыгане*.

Изъ нихъ только большинство южноруссовъ можетъ считаться коренными жителями губерніи, остальные же принадлежатъ къ переселенцамъ.

Южноруссы поселились здѣсь въ самой отдаленной древности и составляютъ потомковъ Сѣверянъ, пришедшихъ сюда съ Дуная и занявшихъ привольныя побережья Десны, Сейма и въ особенности юго-западную часть плодородныхъ степей нынѣшнихъ южныхъ уѣздовъ губерніи, гдѣ, какъ извѣстно, въ уѣдѣльный періодъ по преимуществу сосредоточивалась древнерусская гражданственность.

Сѣверные же и отчасти восточные уѣзды губерніи заселились гораздо позднѣе, частью избыткомъ коренныхъ жителей, большею же частью переселенцами изъ за-Днѣпра, изъ Бѣлоруссіи и Великороссіи.

Но всей вѣроятности, нынѣшнее Задесенье Черниговской губерніи, составляя пограничную страну, съ своими непроходимыми лѣсами, служило съ давнихъ поръ надежнымъ уѣжищемъ для всевозможныхъ перебежчиковъ, укрывавшихся сюда изъ Польши, Литвы и Московскаго государства. Но самая сильная колонизація этого края началась въ XVII вѣкѣ. Съ этого времени польское правительство съ особой энергіей стало стремиться къ упроченію своей власти въ «Сѣверской провинціи» и съ этою цѣлью начало раздавать въ ней свободныя земли польскимъ панамъ, обязывая ихъ заселять владѣнія эти «коронными обывателями». Такъ, между прочимъ,

были отданы значительныя помѣстья князю Песочинскому, во владѣніи котораго находился почти весь нынѣшній Глуховскій и часть Конотонскаго уѣзда (\*). Заселеніе этого края еще болѣе усиливается со второй половины XVII столѣтія.

Крестьянскія привилегіи, которыми Малороссія стала рѣзко отличаться отъ Польши и Россіи со времени Хмѣльницкаго, естественно начали привлекать сюда крестьянъ той и другой, искавшихъ возможности избавиться, какъ отъ крѣпостной зависимости, такъ и отъ религіозныхъ гоненій. Мѣстные архивные документы ясно говорятъ, что съ этого времени, въ нынѣшнюю Черниговскую губернію крестьяне начали цѣлыми толпами переселяться изъ за-Днѣпровія, преимущественно изъ Бѣлоруссіи, и изъ Великоруссіи. Изъ послѣдней, однакожъ, выходъ сильно затруднялся строгими мѣрами, принятыми русскимъ правительствомъ; переходы же крестьянъ изъ Бѣлоруссіи не только никто не стѣснялъ, но, напротивъ, и гетманы, и русское правительство, всѣми мѣрами способствовали такому легкому и выгодному заселенію бесплодныхъ и почти безлюдныхъ земель сѣверной Малороссіи. Такимъ образомъ, въ сѣверныхъ уѣздахъ Черниговской губерніи явилась цѣлая масса «нахожихъ людей», которые и стали на свободныхъ земляхъ «осаживать слободы».

Дѣлалось это такимъ образомъ: какой-нибудь панъ изъ Малороссійской старшины или вообще достаточный человѣкъ выбиралъ себѣ посреди лѣсовъ удобное мѣсто при рѣчкѣ, чтобы можно было построить водяную мельницу и затѣмъ обращался къ гетману, чаще же къ стародубскому полковнику, прося выдать подтвердительный универсалъ на это мѣсто и позволеніе построить на немъ «млинокъ» и «осадить слободку.» Утвержденіе такого пріобрѣтенія, совершеннаго посредствомъ «займы», получалось легко. Просителю выдавался гетманомъ универсалъ или полковничій листъ, по которому онъ дѣлался полнымъ владѣтелемъ занятой имъ земли, съ правомъ «осаживать» на ней слободку *посторонними людьми*, но не мѣстными жителями, которыхъ запрещалось зазывать на слободы, дабы по возможности уменьшить и безъ того бывшее въ сильномъ ходу перемѣщеніе малороссійскихъ крестьянъ съ одного мѣста на другое. Новый хозяинъ, получа утверженіе своей «записки», строилъ на ней нѣсколько хатъ и ставилъ на нихъ высокій крестъ, на которомъ обозначалось сколько лѣтъ онъ даетъ пришельцамъ *слободы* (льготы отъ всякихъ повинностей). Же-

---

(\*) Въ актѣ учрежденія Черниговскаго воеводства 1633 года сказано: «Te sieverska provincia obywatelami koronniemi iako paulepicy osadzie». Смотри: описаніе Черниг. епархіи, 1861 г., стр. 41, и журналъ Черниг. статист. ком., 1863 г., № 10, стр. 5.

лающихъ обыкновенно являлось много на заманчивыя обѣщанія и слобода часто возникала въ одну весну. Льготы нерѣдко давались на значительный срокъ времени:—лѣтъ на 10 и болѣе, но обыкновенно нарушались гораздо раньше окончанія льготнаго времени.

Случалось нерѣдко, что переселенцы эти покидали слободы и переходили снова на новыя мѣста. Все это, вмѣстѣ съ топографическими условіями губерніи, представляющей рѣзкіе переходы отъ голой степи и тучнаго чернозема, къ сплошнымъ лѣсамъ и бесплодному песчаннику, не могло не произвести той этнографической смѣси въ населеніи Черниговской губерніи, которая въ настоящее время доходитъ до того, что жители одного и того же села, по своей наружности, языку, одеждѣ и домашней обстановкѣ, представляютъ нерѣдко совершенно различные типы. По этимъ-то причинамъ этнографическое изученіе Черниговской губерніи становится до крайности затруднительнымъ, недостатокъ же времени для изслѣдованія столь обширнаго предмета, заставилъ насъ ограничиться лишь поверхностнымъ очеркомъ характеристическихъ особенностей той или другой группы здѣшняго населенія (\*).

1) *Малороссіане* или южноруссы (степовики), составляли почти  $\frac{2}{3}$  всего населенія губерніи, сплошною массою заселяютъ уѣзды: Ковтопскій, Борзенскій, Нѣжинскій, Козелецкій, юго-восточную часть Остерскаго, степную—Сосницкаго и наконецъ, южныя части: Черниговскаго, Кролевецкаго и Глуховскаго.

---

(\*) Считаемо излишнимъ замѣтить, что на болѣе подробное и обстоятельное изслѣдованіе Черниговской губерніи въ этнографическомъ отношеніи уже обращено вниманіе и приняты къ тому мѣры. По предложенію А. М. Лазаревскаго, занимающагося этнографическими изслѣдованіями мѣстнаго населенія, губернскимъ статистическимъ комитетомъ еще въ 1863 году были разосланы подробныя программы къ сельскимъ священникамъ съ просьбою составить по нимъ возможно-полное этнографическое описаніе каждаго селенія. Нужно надѣяться, что мѣра эта, если только отчасти будетъ выполнена добросовѣстно, то и тогда окажетъ значительную услугу тому, кто возьметъ на себя трудъ, представить болѣе подробное изслѣдованіе жителей Черниговской губерніи въ этнографическомъ отношеніи. Мы же пока могли довольствоваться только:

1) Этнографическими свѣденіями о Черниговской губерніи. Чер. губ. вѣд., 1848 г., № 11 — 27, статья Леневица.

2) Статистич. описаніемъ Стародубскаго округа государ. крестьянъ. Чернигов. губ. вѣд., 1854 г., № 2 — 12.

3) Этнографическимъ очеркомъ м. Александровки, Сосницкаго уѣзда, тамъ же, № 12 — 14

4) Описаніемъ м. Олшевки, Козелецкаго уѣзда, тамъ же, № 23—30.

5) Описаніемъ с. Юриновки, Новгородъ-Сѣверскаго уѣзда, тамъ же, № 19—20.

6) Описаніемъ Бобровицкой дачи, Черниговскаго уѣзда. Памятная книжка Черниговской губерніи, на 1862 годъ.

Такимъ образомъ, все черноземное пространство губерніи исключительно занято малороссіянами. И дѣйствительно, за рубежомъ черноземной полосы къ сѣверу въ губерніи поселенія малороссіянъ встрѣчаются лишь какъ весьма рѣдкія исключенія <sup>(1)</sup>. Впрочемъ, сами степовики отдѣляютъ себя отъ бѣлоруссовъ Черниговской губерніи р. Десною и всѣхъ живущихъ къ сѣверу отъ нея вообще называютъ «задесенцами» и считаютъ ихъ литвинами, не смотря на то, что въ такъ называемомъ «Стенкѣ», Сосницкаго уѣзда, преобладаетъ часто южно-русскій типъ.

Въ наружности и въ характерѣ здѣшнихъ малороссовъ или степовиковъ, замѣчаются общія черты, свойственныя вообще всему южно-русскому племени. При видимой сухощавости и довольно большимъ ростѣ, здѣшній степовикъ отъ природы надѣленъ крѣпкимъ тѣлосложеніемъ и довольно хорошимъ здоровьемъ. Большинство изъ нихъ темнорусые, черноглазые и нерѣдко горбоносые. Бритая или, вѣрнѣе, стриженная борода, спущенные къ низу усы, большею частію длинныя ноги и медленная походка, сразу отличаетъ ихъ отъ сосѣднихъ бѣлоруссовъ или литвиновъ. Говоромъ черниговскихъ степовиковъ считается самымъ пріятнѣйшимъ во всей Малороссіи <sup>(2)</sup>. Мало придавая цѣны всякой виѣшности и щегольству здѣшніе степовики любятъ однако, въ одеждѣ и домашней обстановкѣ, соблюдать порядокъ и опрятность. Ихъ проникательнымъ, глубокомысленнымъ, любознательнымъ и нерѣдко юмористическимъ умъ общаются много въ будущемъ, на пути интеллектуальнаго развитія края. Историческая жизнь ихъ выработала въ нихъ, общія всѣмъ украинцамъ, любовь къ свободѣ и независимости, гордость, недовѣрчивость, хитрость и мстительность. При вѣдливой честности, добротѣ, привѣтливости и застѣчивости, малоросса часто принимаютъ за простака, въ сущности же, тонко подмѣчая всякаго рода грубость, нахальство и несправедливость, онъ ихъ не выноситъ и, оскорбленный ими, почти всегда готовъ отстаивать права свои съ упрямствомъ, даже и тогда, когда протестъ его можетъ остаться безъ всякихъ послѣдствій. Тотъ, кто смѣло и дерзко говоритъ въ высшихъ себя и настойчиво отстаиваетъ свои права, пользуется особымъ уваженіемъ между поселянами.

Нужно, однакожъ, замѣтить, что всѣ умственные и нравственные качества, которыми такъ щедро надѣленъ малороссъ, до сихъ поръ шли какъ бы въ разрѣзъ съ развитіемъ его экономическаго благосостоянія.

---

<sup>(1)</sup> Нѣкоторыя изъ такихъ поселеній были здѣсь водворены распоряженіемъ прежнихъ владѣльцевъ, такъ напримѣръ с. Турецъ, на сѣверѣ Сосницкаго уѣзда, было частью населено крестьянами Полтавской и южныхъ уѣздовъ Черниговской губерніи, переселенныхъ сюда бывшимъ владѣльцемъ селеній *Скоропадскимъ*.

<sup>(2)</sup> Смотри Черниговское намѣстничество, стр. 24.

Роскошная природа и земледѣльскій образъ занятій, развитъ въ малороссѣ по преимуществу поэтически-созерцательное направленіе, мало способствовали къ выработкѣ въ немъ той практичности и коммерческой изворотливости, которыми отличаются великороссы. Частая же дѣлимость семействъ, вытекающая изъ желанія независимости и самостоятельности, для здѣшняго поселеннаго, при малѣйшихъ неблагопріятныхъ условіяхъ, весьма часто оканчивается бѣдностью, а иногда и разореніемъ.

Женившійся сынъ старается тотчасъ же отдѣлиться отъ отца, строятъ себѣ особенную избу и ни въ какомъ случаѣ не станетъ жить на одномъ хозяйствѣ, ни съ отцомъ, ни съ братьями. Если же бѣдность и недостатокъ не позволяютъ женатымъ братьямъ выстроить отдѣльныхъ избъ, то въ этихъ случаяхъ несогласіе въ ихъ домашнихъ отношеніяхъ почти всегда доходитъ до крайности: желаніе раздѣлить всякую бездѣлицу, на равныя доли, оканчивается нерѣдко тѣмъ, что не только внутренность избы, но и самую печь дѣлятъ на части.

При такихъ отношеніяхъ болѣзнь или смерть одинокаго крестьянина производить совершенное разстройство въ хозяйствѣ осиротѣлаго семейства: вдова, не имѣя возможности продолжать полевыхъ работъ, на которыхъ исключительно держатся здѣшнія крестьянскія хозяйства, мало по малу начинаетъ распродавать свое имущество, что нерѣдко оканчивается совершенной нищетой.

2) *Бѣлоруссы*. Четыре сѣверные уѣзда и отчасти другія мѣстности Черниговской губерніи, лежація по правую сторону рр. Сейма и Десны, принадлежатъ къ Малороссіи, имѣютъ свой особый этнографическій характеръ. Находясь посреди Великороссіи, Бѣлоруссіи и Малороссіи, населеніе этихъ мѣстъ представляетъ въ себѣ смѣсь этнографическихъ особенностей трехъ племенъ, его окружающихъ. Въ Малороссіи, жители задесенской части Черниговской губерніи извѣстны подъ общимъ названіемъ «литвиновъ». Этимъ именемъ малороссіяне зовутъ вообще всѣхъ бѣлоруссовъ, полагая отличительными ихъ чертами: въ говорѣ — *дзѣканье*, а въ одеждѣ — *бѣлый цвѣтъ и лапти*. Признаки эти имѣютъ и черниговскіе литвины, отличаясь ими отъ коренныхъ малороссіянъ. Исторія заселенія сѣверной части Черниговской губерніи, какъ было замѣчено нами, вполне можетъ подтвердить родство этихъ литвиновъ съ бѣлоруссами (\*). До сихъ поръ еще въ этихъ

---

(\*) Судя по памятникамъ XVII вѣка, во время присоединенія Малороссіи къ Россіи, четыре сѣверныхъ уѣзда были населены очень мало: извѣстныя въ то время села отстояли верстъ на 20 и болѣе одинъ отъ другаго; значительное большинство мѣстности покрыто было сосновыми лѣсами и болотами. Другое свидѣтельство о пустынности

мѣстахъ ясно видны слѣды бѣлорусскихъ обычаевъ: кресты (*распятія*) на перекресткахъ и деревянныя *штрубы*, т. е. срубы (ящички), вмѣсто могильныхъ насыпей на кладбищахъ.

Черниговскій литвинъ или задесенецъ во многомъ составляетъ противоположность со степовикомъ. Слабое тѣлосложеніе, небольшой ростъ, вялая физиономія, свѣтлые глаза и волосы, клинообразная, негустая борода, легкость и проворство въ движеніяхъ, необыкновенная сносливость во всякаго рода лишеніяхъ, хитрость, замысловатость въ отвѣтахъ, притворство, суровость и апатичная безпечность,—таковъ въ общихъ чертахъ типъ-литвина.

Нужно замѣтить, что безпечность и равнодушіе проявляется въ здѣшнемъ литвинѣ тѣмъ сильнѣе, чѣмъ скуднѣе его средства. Главнѣйшая причина этому, какъ кажется, лежитъ въ здѣшней бесплодной, неблагодарной почвѣ, требующей чрезмѣрныхъ усилій для обработки и никогда почти не вознаграждающей трудовъ земледѣльца. Отъ этого, если степовикъ безпеченъ отъ изобильнаго урожая, то у литвина, напротивъ, вѣчныя неудачи и нужда отнимаютъ всякую энергію.

Въ задесенѣ говорятъ такъ называемымъ черниговскимъ нарѣчіемъ, произшедшимъ изъ смѣси словъ малороссійскихъ, бѣлорусскихъ и великорусскихъ.

Чистый типъ бѣлорусса въ полной силѣ является только въ уѣздахъ: Мглинскомъ, Суражскомъ, Новозыбковскомъ, Стародубскомъ и отчасти Городнянскомъ; но по мѣрѣ приближенія къ р. Деснѣ, его характеристическія черты замѣтно уступаютъ южнорусскимъ, отчего, въ сущности, населеніе среднихъ уѣздовъ можетъ быть отнесено къ новой этнографической группѣ, образовавшейся отъ слиянія южноруссовъ съ бѣлоруссами.

Переселившіеся въ Черниговскую губернію бѣлоруссы почти вполнѣ приняли сущность коренныхъ малороссійскихъ обычаевъ, нопереложивъ ихъ на свой языкъ, придали имъ отчасти бѣлорусскую форму. Смыслъ свадебныхъ обрядовъ, напимѣръ, совершенно украинскій,—разница только въ томъ, что пѣсни при этомъ поются бѣлорусскимъ нарѣчіемъ. Нѣкоторые малороссійскіе обычаи здѣсь даже сохраняются гораздо полнѣе, чѣмъ въ другихъ мѣстахъ Малороссіи. Такъ, старинный малороссійскій обычай *свѣчи и кануновъ* хра-

---

этихъ мѣсть, мы находимъ въ «розыскѣ» о раскольникахъ Св. Димитрія Ростовскаго, который, будучи игуменомъ, въ 1681 году, въ бывшемъ Калѣсовскомъ монастырѣ, находящемся въ 12-ти верстахъ отъ посада Чуровичъ, рѣшительно ничего не зналъ о существованіи въ здѣшнихъ мѣстахъ раскольниковыхъ поселеній. Въ народѣ и до сихъ поръ еще осталось преданіе, что лѣтъ 60 тому назадъ, въ нѣкоторыхъ мѣстахъ самыхъ сѣверныхъ уѣздовъ до того укрывалось много бѣглецовъ, что жители нерѣдко должны были выѣзжать на полевые работы, не иначе какъ съ оружіемъ.

моваго праздника, все болѣе и болѣе изглаживается изъ памяти народной въ южныхъ уѣздахъ губерніи, между тѣмъ какъ черниговскими литвинами сохраняется вполне.

### Народные обычаи, вѣрованія и проч.

По общимъ отзывамъ людей давно живущихъ въ губерніи, многіе народные обычаи, идущіе отъ древнихъ временъ и въ цѣлости сохранявшіеся еще лѣтъ 50 тому назадъ, теперь начинаютъ сильно ослабѣвать. Возрастающая съ каждымъ годомъ нужда и бѣдность, ставя народъ въ болѣе и болѣе затруднительныя экономическія условія, заставляетъ его мало по малу бросать многіе обряды, выполненіе которыхъ, съ ихъ сложной обстановкой, требуетъ иногда не малыхъ расходовъ.

Цивилизація же, подвигаясь медленными шагами, въ этомъ отношеніи на здѣшняго простолюдина имѣла весьма слабое вліяніе. По своимъ понятіямъ и вѣрованіямъ въ тайны природы онъ не далеко ушелъ отъ своихъ предковъ и обыденная жизнь его продолжаетъ идти по стародавнему, съ изстари заведенному порядку. Въ его обрядахъ, преданіяхъ и пѣсняхъ и теперь еще слышатся слѣды глубокой древности; языческія вѣрованія и празднества онъ перемѣшиваетъ съ христіанскими; по его понятіямъ и до сихъ поръ свадьба, крестины и поминки не могутъ обойтись безъ языческой обрядности и, не смотря на значительные, нерѣдко разорительные, расходы всегда отбываются со всевозможною стародавнею торжественностью.

Въ настоящее время болѣе другихъ соблюдаются обычаи, совершаемые при рожденіи и крещеніи дѣтей, во время свадебъ и при погребеніи. Всѣ эти обычаи имѣютъ весьма много общаго во всей Малороссіи и уже не разъ были съ достаточною подробностью описаны многими, по этому, не имѣя сказать ничего новаго, считаемъ лишнимъ повторять ихъ описаніе (\*).

Изъ остаткамъ языческихъ вѣрованій въ народной памяти сохраняется и до сихъ поръ почитаніе полеваго бога «Дидка», обыкновенно представляемаго съ соломенною плеткою, которою онъ колышетъ хлѣба и травы. Въ нѣкоторыхъ мѣстахъ, передъ началомъ посѣва, въ честь «Дидка» поются разныя хвалебныя пѣсни.

По окончаніи же жатвы, на нивѣ оставляется часть не сжатыхъ колосьевъ въ пользу Дидко. Колосья эти называются «бородкою». Ее пере-

---

(\*) Желающіе могутъ найти подробное описаніе *родины, крестинъ и свадебъ* въ Черниговскомъ уѣздѣ, въ пят. книжкѣ Чер. губ. за 1862 годъ, въ статьѣ: Бобровицкая дача, стр. 253.



взяываютъ красною ниткой, украшаютъ цвѣтами, опаливаютъ кругомъ ся траву и, наконецъ, въ середину ея кладутъ краюшку хлѣба и кусочекъ соли; при чемъ поютъ:

Оце тоби борода,  
Хлибъ, соль и вода!

Кромѣ того, окончивши совершенно жатву, жнецы свиваютъ изъ жита вѣнокъ и приносятъ его въ домъ хозяина нивы. Вѣнокъ этотъ освѣщается въ день Преображенія Господня (Спаса) и хранится подъ образами. Самое же окончаніе жатвы празднуется чисто-языческими «обжинками».

Въ народѣ уцѣлѣло также преданіе о Полисунѣ—богѣ лѣсовъ, волковъ и торговли; его представляютъ въ человѣческомъ образѣ. Поклоненіе огню сохранилось въ обрядахъ праздника Ивана Купала (24-го іюня). Въ этотъ день, въ нѣкоторыхъ мѣстностяхъ, вечеромъ разводятъ огонь вдали отъ жилья и прыгаютъ черезъ него. Обычай этотъ въ послѣдніе годы сильно ослабѣлъ, и въ настоящее время его рѣшаются исполнять только дѣти.

Вѣрованья въ знахарей, колдуновъ, вѣдьмъ, ворожей также сохраняются въ народѣ.

Знахаремъ или *шетуромъ* въ народѣ называется человѣкъ, занимающийся леченіемъ разныхъ болѣзней. Говорятъ, что число знахарей въ послѣднее время значительно уменьшилось. Искуснѣйшіе изъ нихъ считаются литвины. Къ знахарямъ народъ прибѣгаетъ въ различныхъ болѣзняхъ, въ особенности же въ недугахъ происходящихъ отъ *пристрѣта*, или болѣзни отъ глаза, отъ *данья* (1) или порчи отравой, отъ укушенія змѣи или бѣшеной собаки, отъ кровотечения, въ болѣзняхъ скота и проч.

Вѣдьмъ по народному убѣжденію въ послѣднее время стало гораздо меньше, однакожъ, почти въ каждомъ селѣ какая-нибудь женщина всегда подозрѣвается въ связи съ нечистою силою. Имъ приписываютъ порчу людей, а также скота. Такъ, если, по народному понятію, вѣдьма подоитъ корову ночью, то послѣдняя перестаетъ давать молоко. О вѣдьмахъ также существуетъ еще и такое убѣжденіе. Если она завѣтъ «суклу» во ржп, льнѣ и даже въ сѣнѣ, и если этого не замѣтятъ и начнутъ жать хлѣбъ на этой нивѣ, то или хозяинъ нивы, или кто-нибудь изъ его семейства, смотря потому на кого былъ сдѣланъ *заговоръ*, непременно должны заболѣть или умереть (2).

---

(1) Существуетъ повѣрье, что злые люди, угощая въ бесѣдѣ водкою, даютъ кому-нибудь тайно, но злобѣ, ядъ, отъ чего человѣкъ начинаетъ пухнуть или сохнуть, смотря по свойству яда.

(2) Куклы эти завиваются большею частію на закраинѣ нивы. Для этого сламываются верхіи нѣсколькихъ колосьевъ и перевязываются красною ниткою.

Когда замѣтятъ куклы, то для избѣжанія дурныхъ послѣдствій зовутъ на ниву священника для прочтенія молитвы, чаще же въ видахъ экономіи прибѣгаютъ къ ворожеѣ. Ворожея нашептываніемъ лишаетъ силы колдовство и при этомъ указываетъ на ту женщину, которая будто бы завила куклу, при чемъ наговорами дѣлаетъ такъ, что эта вѣдьма, то пухнетъ, то сохнетъ нѣсколько лѣтъ сряду, «чтобы и она помучилась». Въ силу колдовства при посредствѣ завитыхъ куколъ простой народъ чрезвычайно вѣритъ и боится. Для открытія воровства также прибѣгаютъ къ помощи ворожей, а для наказанія воровъ служатъ молебень Ивану Воину, при чемъ, во время службы, ломаютъ свѣчи, горящія передъ образами, вѣря, что воръ отъ этого непременно подвергнется конвульсіямъ.

Религіознаго фанатизма между коренными жителями Черниговской губерніи незамѣтно. Одни только посты соблюдаются чрезвычайно строго. Нѣкоторыя полевыя работы, каковы: перевозка хлѣба и сѣна съ поля и сѣнокосовъ, гребовица, молотье муки и проч. производятся здѣсь по воскресеньямъ и праздникамъ и это вовсе не считается грѣхомъ. Есть впрочемъ заветныя дни, въ которые никто не позволитъ себѣ никакой работы. Къ этимъ днямъ относятся такъ называемые годовые праздники, каковы: Новый годъ, Свѣтлое Воскресеніе, Рождество и друг. Къ числу такихъ дней относится между прочимъ праздникъ Палѣя (Пантелеймона, 27-го іюля). По народному повѣрью работающій въ этотъ день непременно долженъ подвергнуться пожару: «Палій его спалить».

Какъ мы уже замѣтили, съ празднованіемъ нѣкоторыхъ христіанскихъ праздниковъ и до сихъ поръ соединяются языческіе обряды, такъ наканунѣ новаго года, или по народному выраженію «въ святой щедрый вечеръ» дѣти подъ окнами поютъ щедровки; въ самый же день новаго года мальчики до оубдни ходятъ по дворамъ къ болѣе зажиточнымъ «засѣвать». При чемъ разбрасывая по полу сѣмена, они приговариваютъ:

Зароды Боже,  
Жыто, пшеницу,  
Всяку пашныцу.  
Будьте здоровы, съ праздникомъ и съ новымъ годомъ!

Канунъ Богоявленія (5-го января) чрезвычайно уважается народомъ и даже дѣти стараются ничего не ѣсть до самаго вечера, пока не принесутъ изъ церкви святой воды. Празднованіе же самого Крещенія, сопровождаемое обрядомъ пироговъ, напоминаетъ древнее языческое богослуженіе Святовита.

Святая недѣля Пасхи, празднуемая обыкновенно тихо и чинно, закан-

чивается шумными поминками покойниковъ на кладбищахъ, напоминающими языческую тризну.

Въ Троицынъ день у воротъ и дверей каждой хаты ставятъ срубленные деревца клена (кличанье) и осины. Последнюю для того, чтобы огрaдить домъ отъ вѣдмъ и русалокъ, такъ какъ день этотъ народомъ считается «русальчинымъ праздникомъ». Въ этотъ же праздникъ дѣвушки вьютъ вѣнки и приносятъ въ церковь къ обѣднѣ цвѣты и душистые травы, которыя священникъ, во время крестнаго хода вокругъ церкви, кропляетъ святою водою. 6-го августа, въ день Преображенія (Спасъ) также освѣщаются въ церкви плоды и медъ.

Въ Рождество Христово дѣти колядуютъ подъ окнами, а молодежь, «паробки,» ходитъ въ этотъ же день по домамъ со «звѣздой», «вертепомъ» и «козюю» (языческое олицетвореніе встрѣчи весны).

Изъ обыкновенныхъ дней пользуется особымъ уваженіемъ пятница; въ этотъ день считается грѣхомъ нахатъ и прятать.

Вообще, можно сказать, что здѣшній народъ празднуетъ гораздо меньшее число дней, чѣмъ это бываетъ въ нѣкоторыхъ великорусскихъ губерніяхъ.

Историческихъ преданій почти вовсе не сохранилось въ народѣ. Лѣтъ тридцать тому назадъ еще можно было услышать рассказы о набѣгахъ крымскихъ татаръ, о притѣсненіяхъ ляховъ, о казацкихъ подвигахъ и проч. Теперь же и самыя пѣсни, замѣняясь солдатскими или искаженными новѣйшими романсами, рѣдко упоминаютъ имя казака, столь любимаго нѣкогда народной памятью. Народныя увеселенія главнымъ образомъ состоятъ въ *вечерныцяхъ*, *досвѣткахъ* (посидѣлки), въ *улицѣ*, т. е. въ пѣніи по вечерамъ пѣсень на улицѣ, и проч.

3) *Великороссіане* или, какъ ихъ называютъ здѣсь, *русскіе, слобожане*, поселены въ Суражскомъ, Стародубскомъ, Новозыбковскомъ и Городнянскомъ уѣздахъ: въ г. Новозыбковѣ, въ 14-ти посадахъ и одной слободѣ, и составляютъ потомковъ бѣжавшихъ сюда изъ Россіи, въ XVII вѣкѣ, раскольниковъ, о чемъ нами и было уже подробно сказано въ статьѣ о раскольникахъ (\*). Стародубье было въ теченіе долгаго времени заманчивымъ пріютомъ для переселенцевъ. Находясь вблизи границъ Польши, оно давало полную возможность, въ случаѣ преслѣдованій, минуя заставы, уходить за границу и потомъ снова возвращаться подъ именемъ чужеземныхъ выходцевъ. Такія переселенія, какъ мы уже видѣли, продолжались до половины прошлаго вѣка и только, можно сказать, около этого времени расколыпки

---

(\*) Смотри страницу 444 — 450.

окончательно осѣлись въ своихъ посадахъ и въ настоящее время, по своему быту, роду занятій, виѣшной обстановкѣ и зажиточности, составляютъ рѣзкую противоположность съ окружающими ихъ малороссами и бѣлоруссами. Имѣя въ своихъ посадахъ весьма незначительное количество земли, они почти исключительно занимаются торговлею и ремеслами, и потому скорѣе могутъ быть отнесены къ городскимъ, чѣмъ къ сельскимъ жителямъ.

По виѣшности здѣшніе слабожане вполне сохранили типъ великоросса. Большинство изъ нихъ крѣпкаго тѣлосложенія, статны, рослы, красивы лицомъ, темнорусы, съ отпущенною бородою, которую считаютъ образомъ и подобіемъ Божиимъ. Смѣтлывы, трудолюбивы, ловки, проворны и находчивы. Обыкновенно тихи и скромны, но въ коммерческихъ сдѣлкахъ не прочь отъ всевозможныхъ хитростей и уловокъ.

Одежду раскольники носятъ такую же, какъ и великороссіяне. Она чиста и опрятна и нерѣдко богата, особенно у женщинъ (\*). Дома и пища раскольниковъ тоже ни въ чемъ не отличается отъ употребляемыхъ вообще зажиточными людьми въ Россіи. Чай и разныя лакомства можно встрѣтить почти въ каждомъ домѣ, но кофе считается еретическимъ питьемъ, а табакъ—«дьявольскимъ зельемъ».

Въ посадахъ, кромѣ прекрасныхъ деревянныхъ построекъ, встрѣчаются каменные церкви, дома, лавки и проч., что, вмѣстѣ съ широкими улицами, нерѣдко щогольскими на нихъ экипажами и дорогими лошадьми, придаетъ многимъ изъ нихъ совершенно городской видъ.

Постоянныя гоненія сдѣлали раскольника чрезвычайно скрытнымъ, недвѣрчивымъ и даже не общежительнымъ: ворота и калитка его дома всегда на запорѣ. Къ гостю, впрочемъ, всегда внимательны, особенно къ чиновному, котораго стараются какъ можно лучше принять и угостить.

Раскольники вообще по виду весьма набожны. Въ комнатахъ у нихъ всегда много образовъ, курильницъ и другихъ богослужебныхъ принадлежностей. На воротахъ дома непременно прибитъ мѣдный крестъ или образокъ. Зайдя въ домъ къ раскольнику, его очень часто, во всякое время дня, можно застать молящимся. Выходя изъ дому и входя въ домъ, раскольникъ непременно перекрестится и произнесетъ обычную молитву: «Господи Исусе Христе помилуй насъ». Нищія всегда щедро надѣляются милостиною по-

---

(\*) Изъ характеристическихъ женскихъ нарядовъ здѣсь носятъ: 1) азіатку, родъ русскаго сарафана, но безъ нагрудниковъ и спинки; по груди она обшивается золотою бахромою, и 2) шушунъ-кацавейка, нерѣдко подбитая соболями. Прежде строго держался русскаго костюма, теперь же франты и франтихи стали позволять себѣ европейскій костюмъ, но только не въ церквѣ.

садскими жителями, хотя въ основѣ ея нерѣдко лежитъ чисто матеріальный расчетъ привлечь въ посадки побольше нуждающихся работниковъ.

Сватовство у слобожанъ происходитъ чрезъ свахъ. Если невѣста соглашается видѣть жениха, то онъ, назначивъ время, приходитъ въ домъ невѣсты съ старостами вечеромъ. Невѣста, нарядившись, выходитъ къ жениху съ подносомъ и рюмками, налитыми квасомъ, что дѣлается нѣсколько разъ, причемъ невѣста всякій разъ переодѣвается въ новыя платья. Нарядность платья въ этомъ случаѣ служитъ опредѣленіемъ богатства будущей жены, за которою, кромѣ нарядовъ, другаго приданого почти никогда не даютъ. Если дѣло идетъ на ладъ, то назначается день сговора и свадьбы.

Вѣнчанье совершается у раскольниковъ ночью и продолжается часа по три, а иногда для важности и болѣе.

Въ то время какъ происходитъ вѣнчанье, въ домѣ невѣсты готовится баня, куда молодые и отправляются тотчасъ послѣ вѣнчанья. Послѣ бани женихъ везетъ невѣсту съ приданнымъ къ себѣ домой, куда отправляется и вся родня невѣсты. Когда соберутся все родные жениха и невѣсты, тогда ихъ угощаютъ обѣдомъ. Послѣ обѣда до вечера время проводятъ въ разговорахъ и попойкѣ. Музыка и танцы у раскольниковъ не въ нравахъ.

Женѣ своей раскольникъ довѣряетъ мало, впрочемъ онъ ее лелѣетъ, и чѣмъ жена дороднѣе, тѣмъ болѣе ей уваженія отъ мужа. По принятому обычаю, женщины большею частію проводятъ время у себя дома и рѣдко показываются на улицѣ.

Умершаго одѣваютъ въ саванъ, которымъ укрываютъ и лицо покойника, повиваютъ поясомъ и отпѣвъ кладутъ его въ гробъ, непременно сдѣланный изъ цѣльной колоды.

Вообще въ послѣднее время старообрядство, по отзывамъ самихъ раскольниковъ, значительно ослабѣло. Той отчужденности, которая существовала еще лѣтъ двадцать тому назадъ, уже нѣтъ. Прежде раскольникъ ни за что не рѣшался, даже въ дорогѣ, ѣсть изъ чужой посуды, теперь же онъ не прочь курить табакъ, обѣдать и пить съ православнымъ и даже ходить въ новѣрныя церкви; но возвратившись домой, гдѣ раскольникъ находится подъ надзоромъ жены, всегда почти строгой исполнительницы старыхъ обрядовъ, онъ и теперь исполняетъ все формальности и не пойдетъ въ одну моленную даже съ роднымъ отцомъ, если между ними есть хотя самая ничтожная разница въ религиозныхъ обрядахъ.

Поддерживаемые женщинами, раскольники не хотятъ вводить у себя официальныхъ училищъ, избѣгаютъ страхованія имущества и вообще всего, что сколько нибудь напоминаетъ православную церковь, или какую бы то

ни было повизну, «новшества». Отъ этого всякія усовершенствованія жителей посадовъ принимаются неохотно.

При грубости нравовъ и заботѣ объ однѣхъ лишь матеріальныхъ выгодахъ, духовная дѣятельность уважается мало раскольниками. Въ бѣгломъ попѣ они болѣе всего дорожатъ безпрекословнымъ его повиновеніемъ и педантическимъ исполненіемъ старыхъ обрядовъ: «иной разъ, говоритъ г. Сухомлиновъ, служба идетъ часовъ семь, восемь, а попъ не смѣи присѣсть, и если бы онъ вздумалъ разсѣяться, то ему такъ досталось бы отъ мірянъ, что онъ и жизни былъ бы не радъ» (\*).

Расколъ не владѣетъ духомъ и силою пропаганды, что отчасти доказывается тѣмъ, между прочимъ, что не смотря на 200 лѣтнее свое существованіе въ губерніи въ коренномъ населеніи послѣдователей его почти никогда не было. Этому, быть можетъ, не мало способствовало постоянное отчужденіе раскольниковъ отъ православныхъ, а также и строгое ихъ преслѣдованіе полиціею. Въ настоящее время мѣстнымъ православнымъ духовенствомъ придумано средство, для сближенія съ раскольниками, болѣе практическое, нежели офиціальны надзоръ: они стараются поддерживать знакомство съ раскольниками, вступаютъ съ ними въ разсужденіе о разныхъ предметахъ, тщательно уклоняясь отъ безцѣльныхъ религіозныхъ споровъ, и стараются служить обѣдни и всенощныя какъ можно дольше: продолжительность службы церковной имѣетъ большую важность въ глазахъ раскольниковъ, и они, видя какъ долго народъ остается въ православной церкви, привыкаютъ смотрѣть на нее съ меньшимъ предубѣжденіемъ.

4) *Евреи*. Грамотой королевича Владислава, въ 1623 году, запрещено было евреямъ жить въ воеводствахъ Черниговскомъ и Сѣверскомъ, на томъ основаніи, что они, какъ сказано въ грамотѣ, наносили значительный ущербъ христіанамъ въ торговлѣ и ремеслахъ. Законъ этотъ хотя и оставался въ полной силѣ до присоединенія Малороссіи къ Россіи, но это нисколько не мѣшало евреямъ наводнять Малороссію при польскомъ владычествѣ и подъ именемъ панскихъ арендаторовъ быть до того ревностными помощниками по угнетенію простолюдиновъ, что послѣдніе, вооружившись поголовно при Б. Хмѣльницкомъ противъ шляхты, считали святымъ долгомъ перевѣшать или выгнать изъ края вмѣстѣ съ панамъ и жидовъ. Во время гетманщины евреи снова появляются въ нынѣшней Черниговской губерніи,

---

(\*) Журналъ министерства народнаго просвѣщенія, 1864 г., январь, страница 88.

# ТАБЛИЦА № 10.

(Къ страницъ 544-й).

## ● евреевъ-земледѣльцахъ, поселенныхъ въ Черниговской губерніи.

(Дѣло губерн. правленія, 1864 г., № 6,846).

Названіе поселеній.	Число жителей въ 1864 году.			Количество земли.	Право пользованія землею.
	Мужескаго.	Женскаго.	Обоего пола.		
<i>1) Суражскаго уѣзда.</i>					
Въ колоніяхъ: Красносельѣ, Андреевкѣ и хут. Новинкахъ и Круицѣ .	436	448	884	1,022	} Арендуетя у помѣщиковъ.
<i>2) Копотонскаго уѣзда.</i>					
Въ хуторѣ Сахновомъ . . . . .	9	3	12	11	
<i>3) Пъжискаго уѣзда.</i>					
Въ м. Носовкѣ, хуторахъ Мерлинскомъ, Ворвихвостѣ и Верегочномъ .	154	168	332	347	
<i>4) Остерскаго уѣзда.</i>					
Въ селѣ Касачевкѣ . . . . .	7	7	14	20	
<i>5) Козелецкаго уѣзда.</i>					
Въ селѣ Заворочахъ и хуторѣ Сорокѣ . . . . .	52	54	106	180	
<i>6) Черниговскаго уѣзда.</i>					
Въ м. Солт.-Дѣвицѣ, с. Жуковкѣ, дер. Ковжинѣ, Пескахъ, Оснякахъ .	—	—	38	91	
<i>7) Борзенскаго уѣзда.</i>					
Въ селѣ Холмахъ и хуторахъ Кальчиновкѣ и Оперовщинѣ . . . . .	—	—	45	104	} Частью арендуетя у помѣщиковъ, частью собственная.
<i>8) Стародубскаго уѣзда.</i>					
Въ селахъ Лопазнѣ, Кашевѣ, Ишовѣ и Разсухѣ . . . . .	44	37	81	117	
<i>9) Мглинскаго уѣзда.</i>					
Въ селѣ Душкинѣ и хуторѣ Жерѣ. . . . .	16	13	29	77	

Название поселеній.	Число жителей въ 1864 году.			Количество земли.	Право пользованье землею.
	Мужескаго.	Женскаго.	Обоего пола.		
<i>10) Городнянскаго уѣзда.</i>					
Въ мѣстечкѣ Ловинѣ, деревняхъ Александровкѣ, Жабчикахъ и Турьѣ .	430	462	892	884	Частью арендуется у помѣщиковъ, частью собственная.
<i>11) Новозыбковскаго уѣзда.</i>					
Въ селахъ Великой-Топали, Брахловѣ, дер. Плавнѣ и Рудкѣ . . .	39	43	82	104	
<i>12) Сосницкаго уѣзда.</i>					
При деревнѣ Бречѣ . . . . .	73	34	107	175	На правахъ собственности.
<i>13) Глуховскаго уѣзда.</i>					
Въ мѣстечкѣ Воронежѣ и хоторѣ Волкахъ . . . . .	6	3	9	202	
<i>14) Кролевецкаго уѣзда.</i>					
Въ селѣ Мутинѣ. . . . .	3	4	7	7	
<i>15) Новгородъ-Сѣверскаго уѣзда.</i>					
Въ мѣстечкахъ Гремячѣ, Ображеевкѣ, Калѣевкѣ и хуторѣ Чайкинѣ .	23	25	48	301	
Итого . . . . .	—	—	2,584	3,484	



но въ то время имъ позволялось проживать здѣсь только временно для торговыхъ дѣлъ (1).

Съ присоединеніемъ же Бѣлоруссіи къ Россіи, въ 1772 году, евреи, которымъ дозволено было оставаться на жительствѣ въ мѣстахъ присоединенныхъ отъ Польши, мало по малу стали переселяться и въ Черниговскую губернію, гдѣ имъ, наконецъ, и дозволено было постоянное пребываніе въ городѣ и въ отрубныхъ помѣщичьихъ имѣніяхъ (2).

Съ этого времени мало по малу водворяясь въ здѣшнихъ городахъ, евреи успѣли захватить въ свои руки почти всю торговлю и большую часть ремеселъ и въ настоящее время, за весьма незначительнымъ числомъ земледѣльцовъ, всѣ они принадлежатъ къ сословію купцовъ и мѣщанъ. По своей наружности, тѣлосложенію, нравамъ и религіознымъ обрядамъ они совершенно схожи съ евреями, живущими и въ другихъ мѣстахъ Россіи.

Благосостояніе евреевъ различно; болѣе зажиточные изъ нихъ платятъ купцескіе капиталы, занимаются подрядами, ведутъ мелочную торговлю, держатъ постоянные дворы, винокурни и прочее. Бѣднѣйшіе же — промышляютъ факторствомъ, исправляютъ общественныя должности, обучаютъ еврейскихъ дѣтей грамотѣ, содержатъ шинки, мелочныя лавочки, занимаются ремеслами, нетребующими физическихъ силъ, какъ то: золотыхъ, серебряныхъ и часовыхъ дѣлъ мастерствами и пр.

Большая часть евреевъ живетъ бѣдно, тѣсно и грязно, отчего большинство изъ нихъ страдаетъ сыпями, особенно дѣти. Пища евреевъ чрезвычайно скудна, мало питательна и обыкновенно состоитъ изъ сухаго хлѣба и овощей, и только въ шабашъ она улучшается, смотря по достатку каждаго.

Въ видахъ доставленія бѣднѣйшимъ евреямъ возможности существованія земледѣліемъ, въ позднѣйшее время, было имъ дозволено пріобрѣтать въ различныхъ мѣстахъ губерніи земли и заводить на нихъ свои поселенія. Мѣра эта, однакожъ, не повела къ ожидаемымъ результатамъ: евреи, дѣйствительно, стали селиться на покупаемыхъ или арендуемыхъ ими земляхъ, ради предоставляемыхъ имъ за это разныхъ льготъ, но земледѣльцами не сдѣлались и, живя въ своихъ селеніяхъ, продолжаютъ промышлять мелкимъ торгашествомъ, ремеслами и проч. (3).

---

(1) Въ 1736 году въ цѣломъ Черниговскомъ полку евреевъ было всего 49 душъ, 28 мужскаго и 21 женскаго. Смотри Черн. губ. вѣд., 1852 г., № 10, стр. 88.

(2) Общій обзоръ Черн. епархіи, стр. 108 и Черн. губ. вѣд., 1848 г., № 25.

(3) По свѣденіямъ губернскаго правленія, въ 1864 году въ Черниговской губерніи всѣхъ евреевъ-земледѣльцевъ было 2,584 души об. пола; у нихъ земли 3,484 десятины, изъ коихъ 600 десятинъ собственной. Поселенія ихъ находились во всѣхъ уѣздахъ, о которыхъ свѣденія показаны въ таблицѣ № 10, приложенной въ концѣ книги.

Въ заключеніе замѣтимъ, что не смотря на то, что всѣ вообще евреи при всякой торговой сдѣлкѣ съ простолюдиномъ, и теперь не прочь его обмануть или обсчитать, но та ненависть и недобвѣріе, которыя существовали въ народѣ въ прежнее время, начинаютъ замѣтно ослабѣвать.

б) Греки живутъ въ городѣ Нѣжинѣ и составляютъ особое нѣжинское греческое общество, пользующееся особенными правами и преимуществами.

Права эти въ настоящее время состоятъ въ томъ, что нѣжинскіе греки освобождены отъ податей, постоевъ, дачи подводъ и личной службы (хотя и обязаны участвовать въ издержкахъ на содержаніе чистоты въ городѣ, безопасности отъ пожара и пр. наравнѣ съ остальными гражданами) отъ *платежа гильдій по всей Черниговской губерніи*; пользуются правомъ вступать въ военную службу на правахъ личныхъ дворянъ, имѣтъ свой магистратъ и изъ среды себя, для рѣшенія своихъ дѣлъ, избирать бургомистровъ, ратмановъ и другихъ членовъ, съ утвержденія губернскаго начальства, наконецъ, въ торговыхъ правахъ сравнены съ купцами 1-й и 2-й гильдій.

Различными льготами и правами греки стали пользоваться въ Нѣжинѣ еще при гетманѣ Богданѣ Хмѣльницкомъ, который старался привлечь ихъ сюда, съ цѣлью развитія торговли въ Малороссіи.

Со временемъ, права данныя имъ грекамъ были подтверждаемы и другими гетманами, а потомъ и русскими государями (\*).

При Императорѣ Николаѣ I-мъ, права нѣжинскихъ грековъ отчасти были ограничены: имъ дозволялось торговать на будущее время безъ платежа гильдейскихъ податей въ одной только Черниговской губерніи, во всѣхъ же прочихъ мѣстахъ, они должны были торговать не иначе, какъ съ платежемъ узаконенныхъ повинностей и по установленнымъ для всѣхъ прочихъ русскихъ подданныхъ торговымъ свидѣтельствамъ.

Нѣжинское греческое общество, нѣкогда вліятельное своими матеріальными средствами въ городѣ Нѣжинѣ, съ переводомъ отсюда Всеѣдной ярмарки въ г. Ромны значительно приушло. Многіе изъ среды его совершенно разорились, а другіе переселились на жительство въ гг. Москву, Одессу, Таганрогъ, Кишиневъ и проч., такъ что въ настоящее время постоянно въ Нѣжинѣ грековъ живетъ весьма незначительное число. Поселившіеся въ другихъ мѣстахъ Россіи, нѣжинскіе греки, однакожъ, не выносятся изъ своего общества и, числясь въ немъ, присылаютъ въ гре-

---

(\*). Смотри: городскія поселенія Россійской имперіи, 1865 г., т. V, стр. 336.

чекскій Нѣжинскій магистратъ ревизскія о себѣ и своихъ семействахъ сказки и получаютъ ежегодно изъ этого же магистрата на прожитіе въ другихъ городахъ паспорта (1).

Сохраняя въ наружномъ обликѣ лица свой природный типъ, нѣжинскіе греки почти ничѣмъ другимъ не отличаются отъ остальнаго купечества г. Нѣжина (2).

б) *Иъмецкіе колонисты* (пруссы) (3). Нѣмецкіе колонисты поселены въ Борзенскомъ уѣздѣ въ Бѣловежскихъ колоніяхъ, въ бывшемъ *Бѣловежскомъ степу*.

Начало этихъ поселеній относится къ 1765 или 1766 годамъ (4).

Первоначально въ Борзенскомъ уѣздѣ поселилось всего 140 семействъ, въ числѣ 742 душъ обоого пола. Переселенцы эти были выходцы изъ разныхъ мѣстъ средней Европы.

Большая часть изъ нихъ (лютеране) пришли изъ Франкфурта-на-Майнѣ, преимущественно изъ Геленгаузена. Переселенцы-католики были изъ разныхъ націй: нѣмцы, изъ эрцгерцогства Австріи, венгерцы и чехи.

Переселенцы-лютеране поселились въ колоніяхъ: Рундевизе, Кальчиновкѣ, Бѣлыхъ-Вежахъ и Бѣловежскомъ городкѣ (всего 1,839 душъ обоого пола). Переселенцы-католики образовали колоніи: Великій и Малый Вердеры (всего 719 душъ обоого пола).

Жители Бѣловежскихъ колоній представляютъ племя здоровое, рослое, сохранившее въ лютеранскихъ поселеніяхъ германскій типъ и нѣмецкій языкъ. Впрочемъ, они говорятъ и по-малороссійски; даже въ ихъ домашней бесѣдѣ между собою эти два нарѣчія безпрестанно смѣняются одно другимъ. Въѣ они вообще некрасивы, особенно молодые колонисты; старики, напротивъ, имѣютъ своеобразную, довольно красивую наружность и въ осанкѣ ихъ отражается положительность и степенность. Костюмъ колонистовъ представляетъ смѣсь малороссійскаго съ иностраннымъ. Мужчины носятъ чекмени, свиты и иногда родъ куртки, баранья шапка и круглыя высокія шляпы; только узкія панталоны ихъ отлпчаются отъ мѣстныхъ широкихъ малороссійскихъ шароваръ. Нѣмки разнятся костюмомъ отъ женщинъ ок-

---

(1) Греческое общество г. Нѣжина, въ 1861 году, состояло изъ 169 муж. и 196 жен.; изъ нихъ владѣло въ г. Нѣжинѣ недвижимыми имуществами 82 человека (см. экономическое состояніе город. поселеній Европ. Россіи, 1863 г., часть 2, стр. 28).

(2) Между прочимъ, характеристическую особенность стола здѣшнихъ грековъ составляютъ: *бринжа* (сыръ) и *качкавалъ* (колбасы).

(3) Смотри памятную книжку Черниговской губерніи—весьма подробную статью Бѣловежская нѣмецкая колонія.

(4) Черниг. губ. вѣд., 1852 г., № 35 и 1854 г., № № 4 и 18.

ружныхъ сель: онѣ все носятъ бѣлыя чепцы, иногда съ вышитыми по нимъ узорами, шерстяныя юбки и передники.

Поселяне католическихъ деревень почти не сохранили языка, большею частію они говорятъ по-малороссійски. Мужчины одѣваются также какъ и поселенцы лютеранскихъ сель; въ одеждѣ женщинъ есть нѣкоторое отличіе, именно онѣ не носятъ чепцовъ, а головной ихъ уборъ состоитъ въ высоко накрученомъ, въ видѣ чалмы, платкѣ. Поселенцы вообще хорошей нравственности, хотя многіе изъ нихъ пьютъ неумѣренно водку. Преступленія въ ихъ быту случаются довольно рѣдко. По свидѣтельству мѣстнаго духовенства, въ колоніяхъ почти не встрѣчаются случаи незаконнаго рожденія дѣтей. Болѣютъ они вообще рѣдко и живутъ сравнительно долѣе малороссіянъ; въ колоніяхъ много 70-ти-лѣтнихъ стариковъ. Такую долговѣчность должно отнести къ довольству, въ которомъ они живутъ, и къ независимости отъ стѣнительныхъ обязанностей, отягчающихъ значительную часть нашего сельскаго населенія.

Самыя поселенія колонистовъ указываютъ на зажиточность своихъ обитателей. Все нѣмецкія Бѣловежскія колоніи расположены почти по одному плану. Поселенія колонистовъ-лютеранъ расположены параллельно р. Остру.

Въ краю, гдѣ недостатокъ лѣса весьма чувствителенъ, трудно ожидать хорошихъ деревянныхъ построекъ; однако села колонистовъ хорошо выстроены. Не только дома ихъ помѣстительны и довольно красивы, хотя нѣсколько однообразны, но амбары, клѣны, конюшни, изгороди, — все это изъ прекраснаго сосноваго дерева. Видно много домиковъ съ претензіею на щеголеватость, обнаруживающуюся въ раскрашенныхъ оконныхъ рамахъ. Все почти дома имѣютъ высокія крыши съ помѣстительными чердаками, на которыхъ частію ссыпается хлѣбъ. Лѣсъ для своихъ построекъ поселенцы покупаютъ сплавной изъ сѣверныхъ уѣздовъ губерніи и для закупки его отправляются на пристань Устье. Жилища колонистовъ какъ снаружи, такъ и внутри чрезвычайно сходны, все они расположены по одному плану и состоятъ изъ четырехъ комнатъ, по обѣ стороны проходныхъ сѣней; по правую сторону обыкновенно чистыя жилыя комнаты, по лѣвую—кладовыя и кухня или хозяйская. Во всехъ комнатахъ непременно устроенъ досчатый полъ, а въ чистыхъ покояхъ всегда подоконники и двери выкрашены яркими, иногда нестрыми красками. Въ углу возлѣ двери изъ сѣней почти всегда шкафъ съ посудою, а въ соответствующемъ ему углу, въ которомъ у нашихъ поселянъ и колонистовъ Великаго и Малаго Вердера стоятъ образа, у поселенцевъ лютеранскаго закона развѣшены разныя лубочныя картины, куски простыхъ обоевъ и поставленъ столъ; скамьи устроены только въ хозяйской, въ жилой же комнатѣ непременно стулья. Пищу колонисты употребляютъ

больше растительную и молочную; мясная же пища бываетъ рѣдко, преимущественно въ лѣтнее рабочее время, когда находящимся у нихъ на заработкахъ рабочимъ они даютъ его въ достаточномъ количествѣ.

Хозяйство колонистовъ отличается отъ окружающаго малороссійскаго только улучшеннымъ скотоводствомъ, земледѣіе же не представляетъ особенныхъ усовершенствованій сравнительно съ малороссійскимъ. Вообще нужно сказать, что колонисты Борзенскаго уѣзда не имѣютъ рѣшительно никакого вліянія на хозяйство окружающихъ малороссійскихъ сель.

Колонисты освобождены отъ рекрутской, постоянной и подводной повинностей, и только во время прохода войскъ, должны давать имъ ночлеги и подводы (1).

7) *Цыгане*. По своей фзіономіи, правамъ и образу жизни цыгане Черниговской губерніи ничѣмъ не отличаются отъ цыганъ, живущихъ въ другихъ губерніяхъ. Цыганъ вообще очень мало въ губерніи; при всемъ стараніи поселить и обратить ихъ къ хлѣбопашеству, это не удается. Съ весны они выставляютъ въ хатахъ окна, поднимаютъ полы, грѣются у разложеннаго огня, и при первыхъ теплыхъ дняхъ вовсе исчезаютъ изъ селенія; къ зимѣ же вновь возвращаются въ свои опустѣлыя хаты. Всѣ они почти принадлежатъ къ сословію государственныхъ крестьянъ, хотя есть и временно-обязанные помѣщичьи крестьяне. Изъ нихъ бываютъ иногда коновалы и кузнецы. Большая же часть изъ нихъ пріобрѣтаетъ себѣ пропитаніе нищенствомъ, рѣдко обманомъ, воровствомъ и барышничествомъ лошадами (2).

### Обстановка общественнаго быта.

Благосостояніе сельскихъ жителей Черниговской губерніи находится далеко не въ завидномъ положеніи.

Географическими и экономическими условіями поставленные въ необходимость исключительно заниматься земледѣіемъ, жители Черниговской гу-

---

(1) Во всѣхъ нѣмецкихъ колоніяхъ, въ 1860 году, считалось земли: казенной: 5 тысячъ десятинъ, купленной — 1,800 десятинъ; лѣсу 94 десятинны. Въ этомъ же году, кромѣ того колонисты нанимали 1,690 пахот. земли, платя за десятинау отъ 3 р. 75 к. до 6 руб. въ годъ, или брали ее съ половины.

Въ административномъ отношеніи колонисты подчинены министерству государственныхъ имуществъ, въ полицейскомъ—находятся въ вѣдѣніи земской полиціи, а въ духовномъ составляютъ два прихода: лютеранскій и католическій. Первый имѣетъ своего пастора и евангелическую кирку въ д. Бѣлыхъ Вежахъ. Католическій приходъ имѣетъ въ селѣ Великому Вердерѣ костель и при немъ ксендза. Пасторъ получаетъ жалованья 285 руб. въ годъ и пользуется 80 десят. земли, а ксендзъ—77 руб. и 100 десят. земли.

(2) Цыганъ довольно въ м. Ивангородѣ, Ичѣ и с. Шаповаловкѣ, Борзенскаго уѣзда, въ м. Новыхъ-Млинахъ, Александровкѣ, Сосницкаго уѣзда, и въ с. Блистова, Новгородъ-Сѣверскаго уѣзда.

берніа все свое богатство считаютъ въ большемъ или меньшемъ количествѣ собираемаго ими хлѣба. На этомъ-то основаніи обыкновенно и раздѣляютъ губернію въ отношеніи средствъ быта жителей на три мѣстности: 1) жители уѣздовъ: Козелецкаго, Конотопскаго, Борзенскаго, Нѣжинскаго, южныхъ частей уѣздовъ: Остерскаго, Глуховскаго, Кролевецкаго и Сосницкаго считаются богатыми; 2) жители уѣздовъ: Суражскаго, Мглинскаго и Новозыбковскаго, при всегдашнемъ почти здѣсь неурожаѣ, считаются бѣдными и, наконецъ, 3) жители остальныхъ уѣздовъ, по своимъ средствамъ занимающіе середину между этими крайностями, считаются достаточными.

Правда, земледѣліе обезпечиваетъ главныя потребности жителей, но не даетъ, однакожъ, средствъ къ видимому улучшенію ихъ домашней жизни; простота и неприхотливость нуждъ, съ которыми сроднились здѣшніе крестьяне, сколько бы онѣ не представляли неудобствъ, не чувствуются ими,—частію по незнанію лучшихъ условій жизни, частію же по врожденной ихъ безнечности.

Говоря вообще, между крестьянами не только людей съ капиталомъ, но и зажиточныхъ въ губерніи весьма немного. Крестьянинъ, имѣющій 100 рублей серебромъ наличныхъ денегъ, считается богачемъ. У однихъ только крестьянъ, занимающихся прасольствомъ и чумачествомъ, встрѣчаются капиталы въ 1,000 и болѣе рублей серебромъ, но такихъ весьма мало.

Объ ограниченности и неприхотливости жизни здѣшняго населенія до извѣстной степени можно судить по внѣшней ея обстановкѣ, по которой, замѣтимъ между прочимъ, бѣдный отъ богатаго ничѣмъ почти не отличается. Хата, одежда и пища богатаго—однѣ и тѣ же, какъ и у бѣднаго, съ весьма незначительными лишь измѣненіями.

### **А) Жилища.**

При непрерывныхъ войнахъ и безпрестанныхъ передвиженіяхъ съ одного мѣста на другое, въ силу существовавшего до конца прошлаго вѣка свободнаго перехода крестьянъ, у жителей края не могъ развиться вкусъ къ прочнымъ и красивымъ постройкамъ, отъ этого не только у крестьянъ, но и у помѣщиковъ рѣдко можно встрѣтить даже въ настоящее время хорошія постройки. На устройство болѣе удобныхъ домовъ и усадьбъ помѣщики стали обращать вниманіе лишь въ концѣ прошлаго и вначалѣ нынѣшняго столѣтія. Въ это время, между прочимъ, въ сѣверныхъ уѣздахъ губерніи было выстроено нѣсколько домовъ по проектамъ архитектора Гваренги, какъ напримѣръ, дома въ с. Вишенькахъ (бывшій графа Румянцева), въ Стольномъ и Гриневѣ (бывшіе Безбо-

родко), въ Лялчяхъ (графа Заводовскаго), въ м. Понуровѣ (Миклашевскаго). Кромѣ того, во вкусѣ Гваренги, уже поздиѣе, было выстроено нѣсколько каменныхъ и деревянныхъ домовъ, въ сѣверной же части губерніи, архитекторомъ Дежоржемъ. Всѣ эти, впрочемъ, немногіе дома принадлежали людямъ богатымъ; помѣщики же съ меньшими средствами, не имѣя возможности подражать имъ въ размѣрахъ, а также не имѣя хорошихъ руководителей, стали перестраивать свои дома по Гваренговскимъ образцамъ, придерживаясь своего собственнаго усмотрѣнія. Отъ этого прежніе сельскіе малороссійскіе уютные домики постепенно начали замѣняться уродливыми, безъ всякаго размѣра и удобства домами, съ неизбѣжнымъ неуклюжимъ фронтономъ посрединѣ, пародією на фронтоны Гваренги. Только въ послѣднее время, благодаря талантливому архитектору Ефимову, въ Черниговской губерніи было построено нѣсколько весьма красивыхъ помѣщичьихъ домовъ, въ старинномъ малороссійскомъ вкусѣ (каменные дома въ с. Бѣгачѣ — г. Кекутова, въ с. Романовѣ — г. Барковскаго и др.).

Крестьянскія строенія состоятъ: изъ хатъ, амбаровъ, скотекныхъ сараевъ, погребовъ, гумнъ или клунъ съ овинами и бань.

Домашнія постройки задесенской части губерніи, по обилію здѣсь лѣсовъ, всѣ выстроены изъ хорошаго дерева. Даже огорожа дѣлается изъ досокъ или *ворья* (тонкихъ бревенъ). Напротивъ, въ южныхъ безлѣсныхъ уѣздахъ не только службы, но и часть жилья — сѣни, нерѣдко строятся изъ лозы.

На постройки обыкновенно идетъ осина, береза и сосна, послѣдняя считается лучшимъ матеріаломъ для постройки хатъ.

Хаты въ лѣсной части губерніи рѣдко вымазываются внутри глиною, въ южныхъ же уѣздахъ, напротивъ, хату вымазываютъ глиною и бѣлятъ мѣломъ не только внутри, но и съ наружи.

По вкоренившемуся мнѣнію, что *черная* или *курная* хата (безъ трубы) бываетъ суше и теплѣе бѣлой (съ трубою); крестьяне сѣверныхъ уѣздовъ не охотно приступаютъ къ замѣнѣ первыхъ послѣдними; по этому курныхъ хатъ въ задесенской части губерніи весьма еще много (1).

Хаты имѣютъ внутри отъ 8-ми до 12-ти аршинъ въ длину и ширину, и до 3<sup>1</sup>/<sub>2</sub> аршинъ высоты (2).

---

(1) Курныя хаты встрѣчаются даже около Чернигова въ Бобровницкой дачѣ.

Во время открытія въ губерніи палаты государственныхъ имуществъ, въ селеніяхъ государственныхъ крестьянъ считалось до 23 тыс. курныхъ хатъ; до 1860 года изъ нихъ передѣлано 16 тыс.; въ настоящее время ихъ считается 7,096 хатъ.

(2) Въ нѣкоторыхъ селеніяхъ Суражскаго уѣзда у бѣдныхъ крестьянъ встрѣчаются хаты не болѣе 4 квадр. аршинъ.

Внутреннее расположение хаты почти всегда одинаково; обыкновенно въ хатѣ бываетъ три небольшихъ окна и одни двери (1). У самой двери направо устраивается варистая печь, у стѣнъ, вокругъ хаты, вмѣсто стульевъ приставляются *лавки* (широкія доски); противъ дверей въ углу ставится столъ и въ этомъ же углѣ устанавливаются образа на особой полкѣ (*образникъ, божница*). Иконы часто украшаются разшивными полотенцами и цвѣтами. Въ другомъ углѣ, между печью и стѣною, настилается *поль*, широкая примостка изъ досокъ, служащая общою кроватью нерѣдко для цѣлаго семейства. Въ сѣверныхъ уѣздахъ надъ поломъ, близъ потолка, устраиваются палаты. Налѣво отъ двери, у самого порога, помѣщаются *полцы* и *сундукъ* (ящикъ), гдѣ ставится всякая посуда. Посуда обыкновенно глиняная, ложки деревянные, некрашенные, у каждого члена семейства непременно по одной.

Въ мѣстечкахъ, а также и въ селахъ у зажиточныхъ крестьянъ встрѣчаются хаты большихъ размѣровъ, обыкновенно состоящихъ изъ трехъ покоевъ: *свитлицы*, для приѣма гостей, *комнаты* — спальни и вмѣстѣ дѣтской и чрезъ сѣни — *пекарни* или кухни. Въ такихъ домахъ нерѣдко устраивается деревянный *поль*. Обыкновенныя же хаты вовсе безъ полу.

Хаты освѣщаются большею частію лучиною, въ сѣверныхъ уѣздахъ такъ называемымъ *лучникомъ* и только у зажиточныхъ каганцемъ (2).

Принадлежность каждой хаты составляетъ *комора* (кладовая), соединяющаяся съ хатою сѣнями. Въ коморѣ хранится разный домашній скарбъ: одежда, жизненные припасы и проч. (3).

По недостатку особыхъ теплыхъ помѣщеній для домашняго скота, молодыхъ и слабыхъ изъ нихъ крестьяне держатъ обыкновенно всю зиму въ тѣхъ избахъ, гдѣ помѣщаются ихъ семейства; здѣсь же моется и бѣлье. Крестьянскія бани по деревнямъ находятся только въ сѣверныхъ уѣздахъ,

---

(1) Кромѣ того, еще продѣлывается четвертое маленькое окошечко надъ поломъ.

(2) Лучникомъ называется кусокъ сердцевины смоловаго дерева. Для освѣщенія хаты его закигаютъ въ глиняной мискѣ, и для удаленія копоти надъ нимъ устраивается холщевой мѣшокъ, рукавомъ выходящій въ потолокъ. Каганецъ — плоска съ фитилемъ налитая постывымъ масломъ.

(3) Кстати здѣсь замѣтимъ, что постройка одной только новой хаты изъ сосноваго дерева обходится въ среднихъ уѣздахъ губерніи (с. Кудровка) 45 руб. серебромъ; хаты же съ коморою отъ 90 до 100 руб. сереб. Эти же самыя постройки въ южныхъ уѣздахъ стоятъ гораздо дороже.

Срубить хату при 4-хъ плотникахъ можно въ 12 или 14 дней.



въ южныхъ же уѣздахъ онѣ составляютъ большую рѣдкость и встрѣчаются только въ помѣщичьихъ усадьбахъ.

Крестьянскій дворъ кругомъ обносится высокимъ *тыномъ* (плетнемъ), а въ лѣсныхъ мѣстахъ срубомъ, вокругъ двора устраиваются *повѣтки*, (навѣсы), куда зимою загоняютъ скотъ и лошадей. Въ лѣсныхъ мѣстахъ для лучшаго содержанія скота строятъ скотные сараи, но въ южныхъ уѣздахъ по недостатку лѣса довольствуются повѣтками.

Амбары устраиваются около домовъ. Въ амбарахъ крестьяне по большой части ссыпаютъ хлѣбъ и потому во многихъ изъ нихъ устраиваются деревянные полы. За дворомъ черезъ огородъ помѣщаются клуны; въ южныхъ уѣздахъ онѣ служатъ только для молотбы хлѣба, который складывается въ такъ называемые *поддонки* прямо на дворѣ, откуда потомъ переносится въ клуню для молотбы. Клуны эти имѣютъ очень низкій срубъ, обыкновенно не болѣе какъ на три или четыре бревна вышины, а пня дѣлаются и вовсе безъ сруба, но все съ высокими крышами, чтобы удобнѣе можно было молотить. Онѣ имѣютъ отъ 4 до 5 сажени въ ширину и около 8 сажени въ длину. Въ сѣверныхъ уѣздахъ, гдѣ хлѣба вообще собирается меньше, его помѣщаютъ въ клуняхъ, которыя по этому строятся въ большемъ размѣрѣ; въ нихъ въ *засторонки* (по сторонамъ) складываютъ хлѣбъ, а середина (*токъ*) остается для молотбы. Въ сѣверныхъ уѣздахъ при клуняхъ устраивается овнѣ для сушки хлѣба и конопля.

Все строеніе крыты соломой, что не мало способствуетъ пожарамъ. Нужно замѣтить, что селенія южныхъ уѣздовъ, имѣя вокругъ домовъ сады и деревья, защищены ими нѣсколько отъ пожаровъ, но въ уѣздахъ сѣверныхъ, гдѣ крестьяне менѣе занимаются садоводствомъ, дома лишены этой защиты (\*).

### Одежда.

Одежда поселянина Черниговской губерніи не прихотлива. Она состоитъ почти вся изъ собственныхъ домашнихъ издѣлій. Главную ея часть у мужчинъ составляетъ свита изъ домашняго сукна, покрой ея похожъ на ка-

---

(\*) Съ 1856 — 1861 г., въ Черниговской губерніи было пожаровъ 1,668, среднимъ числомъ въ годъ 333. Сгорѣло разныхъ строеній 6,530, среднимъ числомъ въ годъ 1,316 на сумму 543 тыс. руб. въ годъ. Въ означенномъ числѣ пожаровъ было: отъ молніи—107, отъ неосторожности—390, отъ худаго устройства печей—80, отъ поджоговъ—46, отъ неизвѣстныхъ причинъ—1,043.

закинъ безъ сборовъ. Она коротка, не доходитъ до колѣнъ, съ невысокимъ, стоячимъ воротникомъ, спереди вверху застегивается кожанною, рѣдко металлическою, пуговкою, а въ талии стягивается шерстянымъ поясомъ; по бокамъ карманы. Цвѣтъ у степовиковъ большею частию темный и сѣрый, а у литвиновъ бѣлый. Кромѣ того, въ южныхъ уѣздахъ употребляютъ длинныя свиты (кирея, кобенякъ) съ кашономъ (видлога, кобка, богородица) для защиты головы и шеи отъ непогоды.

Рубаха домашняго же холста шьется съ прямымъ и широкимъ воротникомъ и застегивается спереди, и холстяныя широкія шаровары. Литвины обыкновенно рубаху носятъ по верхъ шароваръ, какъ великороссiане, степовики же, напротивъ, запускаютъ ее въ шаровары.

Бриль (шляпа) и баранья шапка составляютъ преобладающій головной уборъ у степовиковъ, а войлочные конусообразныя шапки (шеломокъ, магерка) носятъ литвинами. Зимомъ подъ свиту надѣвается коротенькiй полушубокъ или кожухъ, суконныя штаны и такія же рукавицы (1). Обувь состоитъ изъ сапоговъ и лаптей (постоловъ), послѣднiе больше носятъ при лѣтнихъ и полевыхъ работахъ. Литвины же и зимомъ не только ходятъ въ лаптяхъ, но и ѣздятъ въ нихъ въ дальнiя дороги.

Женщины въ буднiе дни носятъ плахты (паневы) и запаски (передники); коротенькiя же свитки (*юбки*), шерстяныя исподницы, длинныя свиты, разшитыя по бокамъ фалдъ синими или красными шнурками, и шубы съ круглымъ откиднымъ воротникомъ составляютъ праздничный нарядъ.

Женская обувь состоитъ изъ сапоговъ и башмаковъ. На сапоги вообще смотрятъ, какъ на роскошь, оттого иди даже въ гости или въ церковь предпочитаютъ иди до мѣста босикомъ, а сапоги нести въ рукахъ, ради экономiи.

Въ обыкновенное время женщины повязываютъ голову большимъ холщевымъ или ситцевымъ платкомъ по чепцу (ватированной шапочкѣ); въ праздники же головной уборъ составляетъ *наметки*. Этотъ нарядъ употребляется болѣе пожилыми, молодежь же начинаетъ предпочитать имъ разноцвѣтныя платки (2).

Въ нѣкоторыхъ мѣстечкахъ и женщины носятъ костюмъ въ родѣ польскихъ кунтушей преимущественно синнихъ цвѣтовъ (3); главную принадлеж-

---

(1) На кожухъ идетъ отъ 9-ти до 12-ти овечьихъ шкуръ. У бѣдныхъ одинъ кожухъ служитъ для всей семьи. Это случается и съ сапогами.

(2) Въ нѣкоторыхъ мѣстечкахъ, какъ напр. Семіоновкѣ, Новгородѣ-Сѣверскаго уѣзда, женщины употребляютъ для головныхъ уборовъ вязанныя бумажныя колпаки.

(3) Синiй цвѣтъ, *синина*, въ костюмѣ считается здѣсь признакомъ высокой, благородной породы.

мость наряда дѣвухи составляетъ рубаха, вышитая узорами по рукавамъ и внизу цвѣтной бумагой. Волосы дѣвухи заплетаютъ въ косы, вплетая въ нихъ множество лентъ, и нерѣдко голову повязываютъ платками, оставляя верхъ не закрытымъ. На шею надѣваютъ *намисты* (монисты) и *мичманы* (иконки) (\*).

### Пища.

Пища жителей Черниговской губерніи почти ничѣмъ не отличается отъ пищи вообще употребляемой въ Малороссіи и повседневная мало отличается отъ праздничной.

Главнымъ образомъ пища жителей состоитъ изъ хлѣба; лѣтомъ изъ свѣжихъ овощей, а зимой изъ квашеной капусты и свеклы.

Въ южныхъ и среднихъ уѣздахъ хлѣбъ пекутъ чистый, ржаной и гречневый, въ уѣздахъ же Мглинскомъ и Суражскомъ зачастую встрѣчается хлѣбъ съ мякиною или макухою (конопляныя выжимки). Говядина встрѣчается рѣдко даже за столомъ большинства помѣщиковъ, для крестьянина же купить фунтъ говядины для своего стола считается не только роскошью, но и мотовствомъ. Въ селахъ никогда не бьютъ скотины, развѣ уже въ крайней необходимости. Только къ рождественскимъ, свѣтлымъ праздникамъ и осенью къ филиповскому заговѣнью крестьяне, даже самые бѣдные, для своего стола рѣжутъ овецъ, колютъ свиней и поросятъ. Въ остальное же время изъ мясной пищи употребляется одно только свиное соленое сало, и то больше въ видѣ приправы къ кушаньямъ.

Картофель, особенно въ сѣверныхъ уѣздахъ, составляетъ въ пищѣ не послѣднее подспорье.

Соленая рыба также въ большемъ употребленіи въ столѣ здѣшняго простолюдина.

Обычный порядокъ пищи значительно измѣняется во время обрядовъ: крестинъ, свадьбы, похоронъ и поминковъ. Тогда истребляется множество «дробины» (домашней птицы), мяса, сала и водки.

Чтобъ показать низшую степень средствъ и удовлетворенія потребностей крестьянина, приводимъ годовой бюджетъ бѣднаго казачьяго семейства, деревни Яцевы—близъ Чернигова. Семейство состоитъ изъ старика 75 лѣтъ, сына его 40 лѣтъ, невестки 30 лѣтъ; у сына двое дѣтей—мальчикъ 2-хъ лѣтъ,

---

(\*) Въ нѣкоторыхъ мѣстахъ дѣвухи румянятся, но это считается вообще предосудительнымъ и встрѣчается весьма рѣдко, исключая раскольничьихъ посадовъ, гдѣ этотъ обычай въ общемъ употребленіи.

дѣвочка 4-хъ лѣтъ. Семейство имѣетъ земли усадебной 150 кв. саж., пахотной 1,247 кв. саж., неудобной 250 кв. саж., всего 1,647 кв. саж. Старикъ дряхль, сынъ и жена его здоровыя люди. Хата старая, огорожа поломанная. Все имущество состоитъ изъ одной телки, одного годового бычка, шести свиней, самой бѣдной одежды и домашней посуды. На содержаніе семьи издерживается въ годъ 60 пуд. ржи, 30 пуд. гречи, собираемаго съ огорода 10 мѣръ картофеля, одинъ пудъ свекль и 15 штукъ гарбузовъ (тыквъ), соли 4 пуда, сала два пуда, постнаго масла 3 кварты, водки 2 ведра, говядины 10 фунт., на топливо и освѣщеніе ничего не тратится, предъ праздниками убивается одна свинья. На панихиды, отпавляющіеся три раза въ годъ, дается всякій разъ деньгами около 7 к. сер., чашка меду, наляница (хлѣбъ), булка, цѣною въ  $2\frac{1}{2}$  к. с. Говѣнье на всю семью обходится въ 50 к. с. На одежду мужчины и женщины по 3 р. на каждую душу; дѣтямъ перешивается изъ стараго платья; сапоги, стоящіе  $1\frac{1}{2}$  руб., одни цѣлою семьею носятъ 2 года. Кромѣ того отбываются повинности, дѣлается ремонтъ постройки и посуды, да за неизмѣнимъ сѣнокоса, приобрѣтается сѣна для корма скота на 3 рубля сер.

Такимъ образомъ, допустивъ еще непредвидѣнные расходы семьи на три руб. сер., оказывается, что *цѣлность ея жизни обходится 75 руб. въ годъ*. Получается съ земли разнаго хлѣба 8 пуд., стоящаго на деньги 3 р. сер.; добываемыя огородныя растенія стоятъ до 2 руб., убиваемая свинья  $2\frac{1}{2}$  р. сер. Сынъ казака шьетъ зимою сапоги, выработываетъ въ годъ 2 р., дѣлаетъ простыя плетенныя корзинки и продаетъ ихъ въ городъ на 5 рублей, пасетъ общественный скотъ и получаетъ вознагражденія до 15 руб. Продають въ годъ свиней на 5 руб., жена зарабатываетъ у сосѣдей не болѣе 1 руб., сынъ — 2 р.; допустивши еще случайный доходъ на 5 р., *получается всего дохода 50 руб. сер.* По сравненію дохода съ расходомъ дефицита оказывается на 25 р. (\*).

Нижеслѣдующія данныя годоваго расхода одного чиновничьяго семейства, состоящаго изъ мужа, жены и тронхъ дѣтей, могутъ, до извѣстной степени, дать понятіе о стоимости, городской жизни въ Черниговской губерніи:

---

(\*) Памятная книжка Черниговской губ., стр. 250.

	Въ Острѣ въ началѣ пятидесятихъ годовъ.		Въ Коноптѣ въ 1863 году.	
	Въ годъ.		Въ годъ.	
	Рубли.	Коп.	Рубли.	Коп.
На наемъ квартиры въ три комнаты съ кухнею: (въ Острѣ 3 руб., въ Коноптѣ 10 руб. въ мѣсяцъ) . . . . .	36	—	120	—
Отопление: для варистой печи 4 сажени, для комнатныхъ печей 4 саж. дровъ (въ Острѣ 2 руб. 50 коп., въ Коноптѣ 6 руб. сажень).	20	—	48	—
Освѣщеніе: для трехъ комнатъ и кухни на всякій день по двѣ свѣчи (въ Острѣ 3 р. 20 к., въ Коноптѣ 6 руб. за пудъ). . . . .	14	40	27	—
Кухаркѣ жалованья въ годъ 14 р. и 25 руб. на содержаніе,—отъ 7 до 12 коп. въ сутки . . . . .	39	55	68	80
Нявкѣ тоже . . . . .	39	55	68	80
Чаю 12 фунтовъ, по 2 руб. фун.	24	—	24	—
Сахару 15 фунтовъ въ мѣсяцъ, по 20 и 25 коп. за фунтъ . . . . .	36	—	45	—
Хлѣба бѣлаго къ чаю на 3 и 6 коп. въ сутки . . . . .	10	90	21	80
Кувшинъ молока всякій день 4 и 8 к.	14	60	29	20
Говядины 5 фунтовъ въ день, по 3 и 5 коп. за фунтъ . . . . .	54	75	91	25
Масла коровьяго по $\frac{1}{4}$ фунта въ день, 8 и 20 коп. фунтъ . . . . .	7	30	18	25
Сала 5 пуд., за фунтъ 6 и 12 к.	12	—	24	—
Крунъ гречневыхъ для каши . . . . .	1	—	1	50
Чернаго хлѣба по 5 фун. въ сутки, 1 и 2 коп. фунтъ . . . . .	18	25	36	50
Соли 3 пуда, по 40 коп. и 1 руб. 20 коп. за пудъ . . . . .	1	20	3	60
Лѣтомъ—на зелень, горохъ, огурцы и т. п.; запасъ на зиму капусты, огурцы, бураки, посуды для нихъ. . . . .	15	—	25	—

Мушкетирный полукафтанъ съ брюками, шагагой, портэнеей и треугольной шляпой 50 руб., на 10 лѣтъ . . . . .	5	—	5	—
Форменный сюртукъ съ брюками .	30	—	30	—
Лѣтнее форменное пальто въ 15 р., на 3 года . . . . .	5	—	5	—
Фуражка въ 2 руб., на 2 года. .	1	—	1	—
Жилетовъ два, каждый по 2 руб. 50 коп. . . . .	5	—	5	—
Шуба баранья въ 50 руб., на 10 лѣтъ . . . . .	5	—	5	—
Шинель въ 40 р., на 5 лѣтъ . .	8	—	8	—
Халатъ . . . . .	3	—	3	—
Платковъ носовыхъ полдюжины .	2	—	2	—
Галстуховъ на . . . . .	1	50	1	50
Для жены: два ситцевыхъ платья и одно шерстяное. . . . .	18	20	18	20
Бурнусъ въ 25 руб., на 5 лѣтъ .	5	—	5	—
Шляпка лѣтняя въ 6 руб., на 2 года . . . . .	3	—	3	—
Шляпка зимняя въ 4 руб., на 2 года . . . . .	2	—	2	—
Салопъ зимній въ 100 руб., на 10 лѣтъ . . . . .	10	—	10	—
На гребенки, помаду, перчатки, булавки, иголки и проч. . . . .	25	—	25	—
Триномъ дѣтямъ по 3 платья, каждое въ 2 руб. 50 коп. . . . .	22	50	22	50
По 12 рубахъ на каждого изъ 5-ти членовъ семейства, рубаха въ 2 руб., на 4 года. . . . .	20	—	30	—
На исподнее бѣлье для всѣхъ . .	15	—	15	—

Пять мѣшковъ для тюфяковъ, набиваемыхъ сѣномъ, по 1 руб. 75 коп., на 5 лѣтъ . . . . .	1	75	1	75
12 наволочекъ, по 50 коп. каждая, на 4 года . . . . .	1	50	1	50
12 простынь, по 1 руб. каждая, на 2 года . . . . .	6	—	6	—
5 одѣялъ на 20 руб., на 5 лѣтъ .	4	—	4	—
2 пары сапогъ и 1 пара калошъ .	10	—	10	—
1 пара головокъ . . . . .	1	50	1	50
Полдюжины носковъ, по 35 коп. пара . . . . .	2	10	2	10
5 паръ башмаковъ для жены, по 1 руб. 50 коп. за пару и 6 паръ чулокъ, по 50 коп. . . . .	9	50	9	50
Для трехъ дѣтей, на чулки, башмаки, сапожки и проч. . . . .	15	—	15	—
На мебель ежегодно . . . . .	10	—	10	—
Самоваръ, чайная и столовая посуда, 50 руб., на 10 лѣтъ . . .	5	—	5	—
Мыла 2 пуда, по 4 руб. . . . .	8	—	8	—
Кастриולי, сковороды, горшки и другая мелкая кухонная принадлежность, 40 руб., на 10 лѣтъ.	4	—	4	—
Итого . . . . .	619	5	927	25 (*)

(\*) На годичное содержаніе наставника Черниговской семинаріи съ женою и тремя дѣтьми, по справочнымъ цѣнамъ, бывшихъ въ Черниговѣ въ маѣ 1863 года, выходило 1,130 руб. Смотри журналъ министерства народнаго просвѣщенія, 1864 года, январь, — статью г. Сухомлинова, и Черниговскія епархіальныя вѣдомости, 1863 г., стр. 375.

### Общественныя повинности.

Повинности, лежащія на земледѣльческомъ классѣ, заключаются въ платежѣ денежныхъ сборовъ, въ отправленіи натуральныхъ повинностей и въ засыпкѣ хлѣба въ запасные хлѣбные магазины.

1) Казенныя подати въ 1860 году, производились на общемъ положеніи съ крестьянъ всѣхъ родовъ, а именно: а) *подушная подать* съ государственныхъ, бывшихъ владѣльческихъ крестьянъ и евреевъ-земледѣльцевъ— по 95 коп. сер., включая сюда 6-ть копѣекъ на устройство дорогъ и водяныхъ сообщеній (съ 1862 г. окладъ этотъ возвышенъ до 1 руб. сер.); б) *оброчная подать* съ государственныхъ крестьянъ, водворенныхъ на казенныхъ земляхъ, и евреевъ-земледѣльцевъ съ души по 2 р. 41 к. (съ 1862 года, окладъ этотъ возвышенъ до 2 р. 50 к.); в) *подать съ казаковъ*, съ души, по 1 р. 45 к., и г) *съ колонистовъ-земледѣльцевъ* съ души по 14 к. сер. (съ 1862 года по 15 к. с.) и по  $28\frac{3}{4}$  коп. съ каждой десятины казенной земли, находящейся въ ихъ пользованіи. Если къ этому прибавить подушный окладъ мѣщанъ и цеховыхъ, съ души по 2 руб. 38 к. (съ 1862 г.—по 2 р. 50 к.), то количество собранныхъ податей въ Черниговской губерніи, къ 1-му января 1860 года, изъ 649,830 душъ, обложенныхъ окладомъ, простиралось до 1.037,437 руб.  $15\frac{3}{4}$  копѣекъ, что можно видѣть изъ прилагаемой вѣдомости.



Податная сословія.	Число душъ мужескаго пола.	Подушная подать.		Оброчная подать.				
		Съ душ.	Рубл.	Съ душ.	Количество земли (десятины).	Съ деся- тины.	В с е г о .	
							Рубл.	Коп.
Бывшихъ помѣщичьихъ крестьянъ . . . . .	277,687	95 к.	357,383	—	—	—	—	—
Государственныхъ . . . . .	98,688	2 р. 41 к.	321 <sup>1</sup> / <sub>2</sub>	—	—	225,995	52	—
Казакъ . . . . .	210,741	1 р. 45 к.	305,568	—	—	—	—	—
Еврей-земледельцевъ . . . . .	732	95 к.	693	2 р. 41 к.	—	1,671	70	—
Колонистовъ . . . . .	1,180	14 к.	165	—	4,039	1,161	21	—
Мѣщанъ и цеховыхъ . . . . .	60,802	2 р. 38 к.	141,698	—	—	—	—	—
Итого . . . . .	649,830 (*)	—	808,708	72 <sup>1</sup> / <sub>2</sub>	—	228,728	43	—

(\*) Смори: историко-статистическія свѣдѣнія о подушныхъ податяхъ, составлен. Руковскимъ, 1862 г. С. Петербургъ.

2) Сборъ въ капиталъ продовольствія производился по 6-ти копѣекъ съ души, а съ отставныхъ нижнихъ чиновъ, водворенныхъ въ казенныхъ селеніяхъ, по 5-ти копѣекъ съ души, изъ коихъ, съ 1859 года, по 3 копѣйки отчислялось на расходы по крестьянскому дѣлу.

3) Общіе земскіе сборы, утвержденные смѣтою на трехлѣтіе, съ 1860 по 1863 годъ, были опредѣлены: а) на государственныя повинности: съ 1-го разряда по 82 к., со 2-го—по  $70\frac{1}{2}$  к. и съ 3-го—по  $59\frac{1}{4}$  к. съ души, и б) на губернскія повинности: съ 1-го разряда по  $3\frac{1}{2}$  к., со 2-го—по 3 к. и съ 3-го—по  $2\frac{1}{2}$  к. съ души, и в) на частныя повинности съ однихъ бывшихъ владѣльческихъ крестьянъ—съ 1-го разряда по 3 к., со 2-го—по  $2\frac{1}{2}$  к. и съ 3-го—по  $1\frac{3}{4}$  к. съ души.

Частный же мірской сборъ, по приговорамъ сельскихъ обществъ, простирался отъ  $\frac{1}{2}$  копѣйки до 77 копѣекъ съ души.

Въ 1860 году израсходовано по губерніи земскаго сбора 490,226 руб.  $46\frac{1}{4}$  коп. Въ это число поступило съ купеческихъ капиталовъ на повинности государственныя въ 1-мъ разрядѣ по  $13\frac{0}{10}$ , во 2-мъ—по  $11\frac{1}{4}\frac{0}{10}$  и 3-мъ—по  $10\frac{1}{2}\frac{0}{10}$  съ рубля; на губернскія въ 1-мъ разрядѣ по  $10\frac{3}{4}\frac{0}{10}$ , во 2-мъ—по  $9\frac{1}{2}\frac{0}{10}$  и въ 3-мъ—по  $8\frac{3}{4}\frac{0}{10}$  съ рубля, и со всѣхъ вообще сословій на повинности государственныя по 1-му разряду по  $61\frac{3}{4}$  коп., 2-му—по 59 коп. и 3-му—по  $54\frac{3}{4}$  коп. съ души, на мѣстныя губернскія повинности съ податныхъ душъ: 1-го разряда по  $10\frac{1}{2}$  коп., 2-го—по 10 коп. и 3-го—по  $9\frac{1}{2}$  коп. съ души; съ земель: непревышающихъ и превышающихъ 15-ти десятинную на душу пропорцію, съ хорошихъ—по 2 коп., среднихъ—по 1 коп., низшихъ—по  $\frac{1}{2}$  коп. съ десятины, съ незаселенныхъ земель и отдѣльныхъ пустошей, съ хорошихъ—по 3 коп. среднихъ,—по 2 коп. и низшихъ—по 1 коп. съ десятины; на частныя повинности со всѣхъ земель вмѣстѣ по 1 коп. съ десятины и съ крестьянъ помѣщичьихъ по 1-му разряду по 3 коп., 2-му—по 2 коп. и 3-му—по  $1\frac{1}{2}$  коп. съ души.

Сверхъ того повинностей, добровольно приносимыхъ дворянствомъ, на учрежденіе учебныхъ и благотворительныхъ заведеній было: на содержаніе Петровскаго Полтавскаго кадетскаго корпуса 5,272 руб. 41 коп., на устройство пансіона при Черниговской губернской гимназіи 505 руб.  $27\frac{1}{4}$  коп., на содержаніе воспитанниковъ въ пансіонѣ при этой гимназіи 2,877 руб.  $31\frac{3}{4}$  коп., на устройство дома для дворянскихъ выборовъ 6,070 руб. 35 коп., на составленіе 100,000 капитала для употребленія процентовъ изъ онаго на воспитаніе въ военно-учебныхъ заведеніяхъ дѣтей и потомковъ военно-служащихъ, участвовавшихъ въ восточной войнѣ—13,574 руб. и на покрытіе расходовъ по государственному подвижному ополченію 16 руб.  $23\frac{3}{4}$  коп.

Число недвижимъ, съ 1856 по 1860 г. было нижеслѣдующее:

	1856 года.		1857 года.		1858 года.		1859 года.		1860 года.	
	Рубл.	Коп.	Рубл.	Коп.	Рубл.	Коп.	Рубл.	Коп.	Рубл.	Коп.
На мѣщанахъ и цеховыхъ . . . . .	41,599	46	31,975	59	24,624	49	42,221	61	38,536	94
<i>На крестьянахъ:</i>										
а) Государственныхъ . . . . .	562	64	56	79	81	42	1,132	44	403	84
б) Помѣщичьихъ . . . . .	70,967	96	41,543	67	60,296	10 <sup>1</sup> / <sub>2</sub>	75,673	95	77,411	75
На еврейхъ-земледѣльцахъ . . . . .	—	—	—	—	1,873	65	3,690	10	3,438	15
Итого . . . . .	113,130	6	73,576	5	86,875	66 <sup>1</sup> / <sub>2</sub>	122,718	10	119,790	68

Изъ этой вѣдомости видно, что самая значительная недоимка лежала на бывшихъ помѣщичьихъ крестьянахъ и мѣщанахъ. Причина этому отчасти заключалось въ томъ, что въ 1859 году крестьяне 11 уѣздовъ губерніи сильно пострадали отъ неурожая и скотскаго падежа, отчасти же и отъ того, что крестьяне, въ ожиданіи предстоящихъ перемѣнъ въ крѣпостномъ состояніи, не охотно вносили подати.

Нужно замѣтить, что недоимки на помѣщичьихъ имѣніяхъ начали замѣтно накапливаться съ пятидесятыхъ годовъ, до тѣхъ же поръ, съ 1826 по 1847 годъ, въ общей сложности, не только не было недобора податей, но напротивъ былъ излишекъ въ 24,706 рублей (1). Съ этого времени недоимка значительно стала возрастать, и если уменьшилась въ послѣдніе годы, то единственно вслѣдствіе манифеста 26-го августа 1856 года, которымъ было прощено 923,996 рублей разныхъ недоборовъ, накопившихся на цѣлой губерніи, изъ коихъ большая часть лежала на помѣщичьихъ имѣніяхъ (2).

Что же касается до недоимки, находящейся на мѣщанахъ, то большую ея часть слѣдуетъ отнести на мѣщанъ-евреевъ. Многие изъ нихъ, какъ напримѣръ мѣщане гг. Суража, Новаго-Мѣста и Мглина, находятся съ давняго времени въ неизвѣстной отлучкѣ и тѣмъ уклоняются отъ исправнаго платежа податей (3).

Для отбыванія натуральной подводной и дорожной повинности, въ 1860 году, въ губерніи было занято: а) для разъѣздовъ чиновниковъ полиціи и вѣдомства государственныхъ имуществъ 43,850 подводъ; б) для воинскихъ тяжестей 29,228 подводъ; в) для этапныхъ командъ 12,627 подводъ, и г) для исправленія мостовъ и гатей 41,809 подводъ (4).

Свѣденія о числѣ рекрутъ, принятыхъ въ Черниговской губерніи съ 1834 года, приведены въ статьѣ о движеніи народонаселенія (5). О состояніи же хлѣбныхъ запасныхъ магазиновъ свѣденія помѣщены нами въ главѣ VI, въ статьѣ: учрежденія для обезпеченія народнаго продовольствія. Свѣденія же о разныхъ казенныхъ доходахъ, собранныхъ въ Черниговской губерніи, съ 1837 по 1861 годъ, находятся въ таблицѣ № 11, помѣщенной въ концѣ книги.

---

(1) Смотри «свѣденія о подушныхъ податяхъ», состав. Руковскимъ, 1862 г., Петербургъ, вѣдомость № 24.

(2) На государственныхъ крестьянахъ въ 1856 году процентъ недобора былъ самый незначительный (0,40). Руковский, вѣдомость № 28

(3) Отчеты губернатора

(4) Отчетъ губернатора за 1860 годъ.

(5) Смотри стр. 134.

Т А Б Л И Ц А № 11.

Состояніе государственнаго казначейства и результаты учета съ 1857 по 1861 годъ и процентные выходы по податной системе

II. Съ душъ податнаго сословія, непринлежащихъ завѣдыванію министерства государственныя имущества:																													
Св. епископъ . . . . .																				Госписание увеличилось съ 1857 по 1861 годъ на 0 7/2%; а поступленіе уменьшилось на 22 3/2%; слѣдовательно поступленіе упало на 26 1/4%.									
																				увеличилось на 37 1/2%; слѣдовательно доходность этой статьи возвысилась на 5 3/4%.									
VII. Гербовыхъ пошлинъ за негербовую бумагу . . . . .	14,500	—	10,019	46 3/4	14,500	—	8,934	18 1/2	12,000	—	11,312	64	15,000	—	8,789	70 1/2	12,500	—	11,396	3 1/4	68,500	—	13,700	—	50,432	9	10,090	41 3/4	Росписаніе уменьшилось съ 1857 по 1861 годъ на 16%, а поступленіе увеличилось на 13 3/4%; слѣдовательно доходность этой статьи возвысилась на 29 3/4%.
VIII. За свидѣтельства на шинки и за ярлыки на провозъ вина . . . . .	95,420	—	44,432	—	96,400	—	41,135	—	97,300	—	25,685	—	119,300	—	29,727	15	96,705	—	38,101	30	505,125	—	101,025	—	179,100	45	35,820	9	Росписаніе увеличилось съ 1857 по 1860 годъ на 1 1/4%, а поступленіе уменьшилось на 16 3/4%; слѣдовательно доходность этой статьи упала на 18%.

XII. Вычетовъ за повышеніе чинами. . . . .	6,500	—	2,986	74 <sup>1</sup> / <sub>4</sub>	6,500	—	3,116	61 <sup>1</sup> / <sub>2</sub>	4,000	—	8,028	31	4,000	—	5,360	74 <sup>1</sup> / <sub>2</sub>	8,000	—	5,087	12 <sup>1</sup> / <sub>2</sub>	29,000	—	5,800	—	24,579	53 <sup>3</sup> / <sub>4</sub>	4,915	90 <sup>3</sup> / <sub>4</sub>	Росписаніе съ 1857 по 1861 годъ увеличилось на 23 <sup>0</sup> / <sub>10</sub> , а поступленіе увеличилось на 70 <sup>1</sup> / <sub>3</sub> <sup>0</sup> / <sub>10</sub> ; слѣдовательно успѣхъ въ вычетахъ за чины увеличился на 47 <sup>1</sup> / <sub>3</sub> <sup>0</sup> / <sub>10</sub> .
																													Росписаніе съ 1857 по 1861 годъ увеличилось на 18 <sup>1</sup> / <sub>10</sub> , а поступленіе

Сословіи свободныхъ отъ податей, въ 1860 году, въ Черниговской губерніи было:

	Число душъ муж. пола.
1) Лѣсной стражи . . . . .	176
2) Монастырскихъ служителей . . . . .	188
3) Дворянъ { потомственныхъ . . . . .	6,268
{ личныхъ . . . . .	3,233
4) Почетныхъ гражданъ . . . . .	378
5) Приказно-служителей . . . . .	97
6) Священно и церковно-служителей, всѣхъ исповѣданій . . . . .	7,063
7) Лицъ почтоваго вѣдомства . . . . .	84
8) Лекарскихъ учениковъ . . . . .	126
9) Отставныхъ солдатъ . . . . .	6,788
10) Кушцовъ, платящихъ гильдейскія пошлины . . . . .	4,623
11) Нѣжинскихъ грековъ . . . . .	787
<hr/>	
Итого . . . . .	31,446.

Кромѣ того на льготы было лицъ податныхъ сословіи 3,407 человекъ.

## ГЛАВА VI.

### У П Р А В Л Е Н І Е.

---

#### а) Историческій очеркъ.

Въ удѣльный періодъ южно-русскія земли для административнаго управленія дѣлились на *тысячи* и *сотни*, которыхъ начальниками были *тысяцкіе* и *соцкіе*. Въ лицѣ тысяцкаго соединялась власть военачальника и градоначальника (\*).

При литовско-польскомъ владычествѣ, послѣ 1500 года, та часть Черниговскаго края, которая находилась во власти поляковъ была раздѣлена ими на староства и управлялась пожизненными старостами, другая же половина, отошедшая къ московскому государству, управлялась царскими воеводами и намѣстниками.

Съ 1635 года польское прайтельство Черниговскій край преобразовало въ воеводство того же имени, съ раздѣленіемъ его на повѣты или уѣзды.

Около этого же времени въ повѣтовыхъ городахъ учреждены были городскіе (городскіе) земскіе и подкоморскіе суды. Нѣкоторые города, кромѣ того, имѣли особое свое управленіе на правахъ «Магдебургін».

Такой порядокъ продолжался до Богдана Хмѣльницкаго. При немъ прежнее раздѣленіе Малороссіи на воеводства, повѣты и староства было замѣнено раздѣленіемъ ея, а съ нею и Черниговской губерніи, на полки и сотни,

---

(\*) Въѣтъониси упоминается о тысячѣ Сновской (въ 1149 году), находящейся въ предѣлахъ нынѣшней Черниговской губерніи. Смотри: Вѣст. геогр. общ., 1856 г., кн. VI, стр. 222—242.



въ которыхъ и сосредоточивалось военное, гражданское и земское управленіе края до 1763 года.

Въ нынѣшней Черниговской губерніи было три полка: Черниговскій Нѣжинскій и Стародубскій. Полкъ составлялъ цѣлую область или провинцію, со всеми находящимся въ ней городами, мѣстечками, селами и деревнями.

Въ полковомъ городѣ имѣли свое пребываніе: полковникъ этого полка, полковая старшина и полковая канцелярія, а въ нѣкоторыхъ магистраты и ратуши.

Главнымъ начальникомъ полка былъ полковникъ; письменными дѣлами полка завѣдывалъ *полковой писарь*, а военною частью распорядялась два *асаула* и хорунжіи. Полковники назначались гетманомъ, сперва, изъ знатныхъ войсковыхъ, а потомъ изъ бунчуковыхъ товарищей и войсковой генеральной старшины. При Б. Хмѣльницкомъ полковники получали вмѣсто жалованья доходы изъ нѣсколькихъ мельницъ, а при его сынѣ Юріѣ Хмѣльницкомъ имъ выдавали жалованье по сто ефимковъ въ годъ, изъ малороссійскихъ доходовъ, и по мельницѣ. Впослѣдствіи полковники и его старшина, вмѣсто денегъ, стали получать на чинъ такъ называемыя «ранговыя имѣнія», которыя въ нѣкоторыхъ полкахъ состояли изъ нѣсколькихъ селъ и деревень и заключали въ себѣ по нѣсколько тысячъ душъ крестьянъ.

*Сотня* составляла часть полка или цѣлый уѣздъ. Полковаго города сотня называлась полковою. Къ ней принадлежали все живущіе въ ней дворяне, казаки: *выборные* и *подпомощники*, крестьяне владѣльческіе, казенные и монастырскіе, а также и мѣщане.

*Выборными казаками* назывались тѣ, которые для полевой и заграничной службы должны были являться съ лошадыю и всемъ снаряженіемъ по первому призыву. Достаточные изъ нихъ обизаны были снаряжаться на свой собственный счетъ; если же въ сотнѣ такихъ не доставало, то остальные, остающіеся дома, должны были снаряжать требуемое отъ сотни число казаковъ на свой счетъ, для чего обыкновенно дѣлали складчину нѣсколько семействъ, и тогда эти послѣдніе назывались *подпомощниками*. Первые считались поголовно, а послѣдніе по хатамъ, или *по дымамъ*, т. е. по семействамъ.

Богданъ Хмѣльницкій неспросилъ было у царя Алексея Михайловича реестровому или выборному казаку по 30 золотыхъ (по 6 рублей) годоваго жалованья; но послѣ это было отмѣнено.

Сотня раздѣлялась на курени, которые завѣдывались куренными атаманами. Главный же начальникъ сотни былъ сотникъ, избираемый вольными голосами; штатъ его состоялъ изъ писаря, асаула и хорунжаго.

При гетманѣ Юріѣ Хмѣльницкомъ сотнику положено было жалованья

по сто золотыхъ или 20 рублей въ годъ; но послѣ взамѣнъ жалованья имъ стали давать ранговья имѣнія; нѣкоторые же сотники служили безъ всякаго со стороны правительства содержанія.

Кремь того, дѣла въ городахъ и мѣстечкахъ управлялись магистратами и ратушами. Первые находились въ тѣхъ городахъ, которымъ польскими королями дано было Магдебургское право. Не завися ни отъ какого частнаго владѣльца, они управлялись выборными изъ мѣщанъ: *войтомъ* или градоначальникомъ, четырьмя *бургомистрами* и четырьмя *райцами* (ратсгеръ).

Всѣ они пользовались магистратскими деревнями и другими доходами и изъ нихъ обязаны были содержать магистраты. Войты въ своихъ должностяхъ утверждались гетманами.

Ратуши были заведены во многихъ мѣстечкахъ польскими панами еще при польскомъ правительствѣ. *Войты* и *бургомистры* въ такихъ мѣстечкахъ назначались изъ мѣщанъ самими же владѣльцами, которые поручали имъ судъ и расправу надъ жителями всѣхъ селъ и деревень, состоящихъ въ ихъ владѣнн. Въ этихъ-то магистратахъ и ратушахъ, нѣкоторое время, послѣ изгнанія поляковъ изъ края, сосредоточивались, какъ уголовныя, такъ и гражданскія судныя дѣла надъ всѣми безъ исключенія жителями края. Но, со временемъ, дѣла эти стали вѣдаться, сперва совмѣстно съ магистратскими и ратушными урядниками, а потомъ почти исключительно одною войсковою казацкою старшиною. Такимъ образомъ, появились генеральные и полковые судьи и генеральный войсковой судъ, въ которомъ предсѣдательствовалъ гетманъ. Постояннаго главнаго суда въ это время, впрочемъ, не было и всѣ гражданскія и воинскія дѣла, рѣшались тамъ, гдѣ находился гетманъ. Такъ же называемая *генеральная войсковая* канцелярія до 1734 года, была не болѣе, какъ личною канцеляріею гетмана.

Въ 1722 году, въ Глуховѣ, при гетманѣ Скоропадскомъ, по повелѣнію Петра I, учреждены были русскіе министры и «Малороссійская коллегія», подъ предсѣдательствомъ русскаго президента, шести гарнизонныхъ офицеровъ и прокурора. Коллегія эта обязана была слѣдить за всѣми малороссійскими судами и чинами, и, въ случаѣ обидъ и притѣсеній народу, принимать на нихъ жалобы. Кромѣ того, коллегія эта завѣдывала денежными и хлѣбными сборами.

Въ 1727 году Малороссійская коллегія и собираемая ею разные денежные сборы были уничтожены и приказано было производить всѣ дѣла по малороссійскимъ правамъ, и судить по литовскому статуту; жалобы же подавать на суды сотенные — полковникамъ, а на полковника — въ ге-

неральный судъ. Сверхъ того, въ генеральномъ судѣ должны были присутствовать, кромѣ трехъ членовъ изъ малороссіянъ, столько же русскихъ чиновниковъ. Гетманъ по прежнему оставался президентомъ генеральнаго суда.

До 1728 года всѣ денежные сборы и государственные доходы находились въ рукахъ гетмана, которымъ онъ распоряжался почти какъ своей собственностью; съ этого же года, для отвращенія злоупотребленій и жалобъ, были назначены два *генеральныхъ подскарбія*, по одному изъ великорусскихъ и малороссійскихъ чиновниковъ. Они, какъ главные казначеи, вмѣстѣ съ генеральною счетною коммиссіею, стали завѣдывать государственными доходами и расходами Малороссіи.

Въ 1734 году, со смертію гетмана Апостола, управленіе Малороссіею, вмѣсто гетмана, императрицей Анной Ивановной поручено было *канцеляріи правленія гетманскаго уряда* или *генеральной войсковой канцеляріи*, въ которой присутствовали: три члена изъ малороссійской старшины и три великороссійскихъ чиновника. Въ полкахъ же и сотняхъ были образованы особыя полковыя и сотенныя канцеляріи или правленія, въ которыхъ, подъ предсѣдательствомъ полковниковъ и сотниковъ, рѣшались всѣ казенныя, полицейскія, тяжебныя и уголовныя дѣла дворянъ, казаковъ и духовенства. Ратуши, гдѣ онѣ существовали, были отдѣлены отъ сотенныхъ правленій и имъ былъ порученъ судъ и расправа надъ крестьянами.

Въ полковыхъ городахъ *полковыя суды* также были отдѣлены отъ магистратовъ и ратушъ и стали завѣдывать дѣлами дворянъ, казаковъ и духовныхъ, въ магистратахъ же остались одни мѣщанскія дѣла.

Высшею судовою инстанціею оставленъ былъ по прежнему *войсковой генеральный судъ*.

Правленіе *уряду гетманскаго* или *генеральной войсковой канцеляріи* продолжалось 16 лѣтъ, до 1750 года, когда графъ Разумовскій, избранный въ гетманы, вступилъ въ главное управленіе всѣми военными и гражданскими дѣлами Малороссіи. Великороссійскіе же чины бывшей войсковой генеральной канцеляріи возвратились въ Россію.

Въ 1763 году графъ Разумовскій, желая по возможности отдѣлить гражданское управленіе отъ военнаго, учредилъ въ Малороссіи, существующіе въ ней до Богдана Хмѣльницкаго, на основаніи литовскаго статута, по вѣтвыя, земскіе, городскіе (городецкіе) и подкоморекіе суды, которые и

существовали до самаго открытія намѣстничествъ. При этомъ вся Малороссія была раздѣлена на повѣты или уѣзды (\*).

Земскіе суды находились въ каждомъ повѣтѣ и завѣдывали всѣми земскими дѣлами, а для разбора споровъ о земляхъ и межахъ при нихъ находились подкоморскіе суды. Присутствіе земскаго суда состояло изъ судьи, подсудка и писаря, выбираемыхъ непремѣнно изъ шляхетства и притомъ на неопредѣленное время. Для уголовныхъ дѣлъ, во всякомъ полку учрежденъ былъ, вмѣсто полковаго, городскій или городской судъ, въ которомъ полковникъ состоялъ предсѣдателемъ и при немъ городскій судья, вмѣсто прежняго полковаго, и городскій писарь.

Жалобы на земскіе и городскіе суды шли въ судъ генеральный, а на этотъ гетману. На самаго же гетмана жалобы приносились въ сенатъ.

Такая перемѣна судовъ уничтожила прежніе полковые суды, сотенныя же канцеляріи и сотники стали не болѣе какъ военными и полицейскими учрежденіями. Въ концѣ 1764 года гетманское достоинство было отмѣнено въ Малороссіи, а на мѣсто его въ Глуховѣ снова учреждена была «Малороссійская коллегія», и тогда же президентомъ ея, а равно генераль-губернаторомъ всего края и главнымъ командиромъ малороссійскихъ казачьихъ полковъ былъ назначенъ графъ Румянцовъ.

Съ этого времени коллегія оставалась по всѣмъ дѣламъ высшимъ присутственнымъ мѣстомъ въ Малороссійскомъ краѣ до тѣхъ поръ, пока оны, съ уничтоженіемъ казачьихъ полковъ, не были раздѣлены, сперва на намѣстничества (1781 года), а потомъ на губерніи (въ 1796 и 1802 годахъ).

## **б) Настоящее состояніе мѣстныхъ правительственныхъ учреждений.**

Въ настоящее время Черниговская губернія управляется на общемъ основаніи по управленію губерній, съ тою разницею, что въ правахъ наследства по имѣніямъ здѣшніе жители руководствуются статьями литовскаго статута, вошедшими въ сводъ законовъ.

---

(\*) Въ Черниговскомъ полку повѣты были: 1) Черниговскій, 2) Мѣскій; въ Пѣжинскомъ — 1) Пѣжинскій, 2) Глуховскій, 3) Батуринскій; въ Стародубскомъ — 1) Стародубскій, 2) Цогарскій; въ Кіевскомъ — 1) Козелецкій и 2) Остерскій.

Т А Б Л И Ц А № 12.

(Къ страницѣ 567-й).

Свѣденія о числѣ волостей, селеній и числѣ государственныхъ поселянъ въ Черниговской губернии.

№ по порядку.	Названіе уѣздовъ и волостей.	Число казенныхъ селеній.	Число государственныхъ поселянъ.								Жительствоющихъ въ казенныхъ селеніяхъ пажныхъ чиновъ и ихъ женъ.		Число должностныхъ лицъ.		
			Водворенныхъ на казенныхъ земляхъ.		Водворенныхъ на собственныхъ земляхъ.		Казаковъ.		Итого.		Мужескаго.	Женскаго.	Волостнаго управленія.	Сельскихъ старостъ.	Итого.
			Мужескаго.	Женскаго.	Мужескаго.	Женскаго.	Мужескаго.	Женскаго.	Мужескаго.	Женскаго.					
<i>Черниговскій уездъ.</i>															
1	Брусловская . . . . .	12	194	201	—	—	1,870	2,045	2,064	2,246	39	119	10	9	19
2	Холявинская . . . . .	20	690	758	—	—	2,496	2,525	3,186	3,283	63	143	10	17	27
3	Березинская . . . . .	9	275	306	—	—	3,111	3,261	3,386	3,567	90	186	9	7	16
4	Козлянская . . . . .	19	2,333	2,281	—	—	1,431	1,476	3,664	3,757	151	196	9	13	22
5	Антоновская . . . . .	23	1,314	1,337	6	5	787	799	2,107	2,111	39	82	11	14	25
6	Пакульская . . . . .	19	4,236	4,406	3	3	85	65	4,324	4,474	44	42	15	12	27
7	Горбовская . . . . .	10	425	452	—	3	3,437	3,549	3,862	4,004	95	210	11	9	20
8	Яновская . . . . .	13	758	739	—	—	1,916	1,969	2,674	2,708	55	112	9	11	20
	Итого . . . . .	123	10,125	10,480	9	11	15,133	15,689	25,267	26,180	576	1,090	84	92	176
<i>Остерскій уездъ.</i>															
9	Булаховская . . . . .	34	1,806	2,033	—	—	3,231	3,602	5,037	5,635	65	72	14	20	34
10	Волчковская . . . . .	11	376	396	—	—	1,140	1,190	1,516	1,586	27	14	5	7	12
11	Димерская . . . . .	12	3,251	3,672	—	—	1,556	1,698	4,807	5,370	93	103	14	11	25
12	Княжпцкая . . . . .	15	4,272	4,704	—	—	443	453	4,715	5,157	33	28	13	14	27
13	Гоголевская . . . . .	7	2,002	2,128	—	—	2,418	2,662	4,420	4,790	136	151	13	6	19
14	Тарасовичская . . . . .	15	4,385	5,005	—	—	—	—	4,385	5,005	123	101	13	15	28
15	Моровская . . . . .	19	1,899	2,145	—	—	1,601	1,619	3,500	3,764	21	13	10	18	28
16	Сорокошницкая . . . . .	7	1,936	2,079	—	—	162	212	2,098	2,291	27	20	9	7	16
	Итого . . . . .	120	19,927	22,162	—	—	10,551	11,436	30,478	33,598	525	502	91	98	189
<i>Козелецкій уездъ.</i>															
17	Козелецкая . . . . .	32	435	521	—	—	2,399	2,615	2,834	3,136	32	12	10	15	25
18	Чемерская . . . . .	20	308	379	1	—	3,698	4,115	4,007	3,494	52	5	14	14	28
19	Олишевская . . . . .	8	385	485	—	—	1,983	2,198	2,368	2,683	45	1	9	7	16
20	Ярославская . . . . .	14	1,410	1,537	—	—	3,285	3,473	4,695	5,010	80	73	13	11	24
21	Кобыжская . . . . .	5	20	18	—	—	4,845	5,455	4,865	5,473	74	21	13	10	23
22	Новобасанская . . . . .	8	295	328	—	—	3,019	3,333	3,314	3,661	61	59	6	6	13
	Итого . . . . .	87	2,853	3,268	1	—	19,229	21,189	22,083	24,457	344	171	68	63	131
<i>Нѣжинскій уездъ.</i>															
23	Талалаевская . . . . .	6	1,795	2,055	—	—	1,756	1,903	3,551	3,958	42	37	10	4	14
24	Монастырицкая . . . . .	6	73	89	—	—	1,439	1,512	1,152	1,601	18	24	5	5	10
25	Нѣжинская . . . . .	9	1,016	1,072	—	—	3,506	3,868	4,522	4,940	42	81	13	8	22

№ по порядку.	Название уѣздовъ и волостей.	Число казенныхъ селеній.	Число государственныхъ поселянъ.								Жительствоющихъ въ казенныхъ селеніяхъ нижнихъ чиновъ и ихъ женъ.		Число должностныхъ лицъ.			
			Водворенныхъ на казенныхъ земляхъ.		Водворенныхъ на собственныхъ земляхъ.		Казаковъ.		Итого.		Мужскаго.	Женскаго.	Волостнаго управления.	Сельскихъ старостъ.	Итого.	
			Мужскаго.	Женскаго.	Мужскаго.	Женскаго.	Мужскаго.	Женскаго.	Мужскаго.	Женскаго.						
26	Плосковская . . . . .	6	452	466	—	—	1,812	1,965	2,264	2,431	31	48	9	5	14	
27	Носовская . . . . .	2	35	52	—	—	4,868	5,426	4,903	5,478	84	84	13	7	20	
28	Верклевская . . . . .	8	135	159	—	—	4,208	4,588	4,343	4,747	61	58	13	8	21	
29	Дроздовская . . . . .	8	38	37	—	—	4,459	4,781	4,497	4,818	47	77	13	8	21	
	Итого . . . . .	45	3,544	3,930	—	—	22,048	24,043	25,592	27,973	325	409	76	46	122	
	<i>Борзенскій уездъ.</i>															
30	Иченская . . . . .	10	543	534	13	10	4,314	4,711	4,870	5,255	55	62	13	9	22	
31	Ивангородская . . . . .	5	758	862	1	—	3,739	4,011	4,498	4,873	77	73	13	5	18	
32	Фастовецкая . . . . .	5	116	124	—	—	2,795	3,064	2,911	3,188	46	46	9	5	14	
33	Комаровская . . . . .	11	730	728	—	—	4,930	5,378	5,660	6,106	103	121	13	9	22	
34	Плосковская . . . . .	5	—	—	3	2	3,264	3,437	3,267	3,439	42	38	9	5	14	
35	Шановаловская . . . . .	7	276	303	—	—	4,537	4,998	4,813	5,301	93	93	13	7	20	
36	Борзенская . . . . .	8	304	309	—	—	3,244	3,564	3,548	3,873	69	73	10	8	18	
37	Бѣловѣжская колонія . . . . .	6	Колонистовъ 1,180	1,209	—	—	—	—	1,180	1,209	—	—	9	6	15	
	Итого . . . . .	57	3,907	4,069	17	12	26,823	29,163	30,747	33,244	485	506	89	54	143	
	<i>Конотопскій уездъ.</i>															
38	Батуринская . . . . .	9	2,332	2,696	—	—	1,782	2,070	4,114	4,766	66	129	13	4	17	
39	Красноколядинская . . . . .	4	48	55	4	1	4,424	4,793	4,476	4,861	78	78	12	4	16	
40	Бахмачская . . . . .	2	460	520	1	1	3,796	4,149	4,257	4,670	68	75	13	2	15	
41	Конотопская . . . . .	10	214	243	23	18	3,352	3,564	3,589	3,825	79	94	10	8	18	
42	Голевская . . . . .	12	356	417	3	—	4,400	4,527	4,759	4,944	66	63	24	10	24	
43	Великосамборская . . . . .	8	2,925	2,986	—	—	2,112	2,270	5,057	5,256	58	59	12	5	17	
	Итого . . . . .	45	6,335	6,917	31	20	19,866	21,375	26,232	28,312	415	498	74	33	107	
	<i>Бролевскій уездъ.</i>															
44	Бролевская . . . . .	13	453	542	28	29	4,868	5,401	5,349	5,972	82	—	13	12	25	
45	Чеплевская . . . . .	7	912	997	7	7	1,877	1,921	2,796	3,925	76	60	10	6	16	
46	Алтыновская . . . . .	8	703	823	4	5	4,898	5,449	5,605	6,277	83	—	13	7	20	
47	Коронская . . . . .	7	—	—	—	—	2,659	2,843	2,659	2,843	26	29	9	6	15	
48	Поворницкая . . . . .	16	2,336	2,597	3	4	2,536	2,758	4,895	5,359	95	192	13	10	23	
49	Пеголицкая . . . . .	12	952	1,176	3	3	1,589	1,711	2,544	2,890	65	118	9	8	17	
	Итого . . . . .	63	3,356	6,135	45	48	18,447	20,083	23,848	26,266	428	399	67	49	116	

№ по порядку.	Название уѣздовъ и волостей.	Число казенныхъ селеній.	Число государственныхъ поселянъ.								Жительствоющихъ въ казенныхъ селеніяхъ нижнихъ чиновъ и ихъ женъ.		Число должностныхъ лицъ.		
			Водворенныхъ на казенныхъ земляхъ.		Водворенныхъ на собственныхъ земляхъ.		Казаконъ.		Итого.		Мужескаго.	Женскаго.	Волостнаго управленія.	Сельскихъ старостъ.	Итого.
			Мужескаго.	Женскаго.	Мужескаго.	Женскаго.	Мужескаго.	Женскаго.	Мужескаго.	Женскаго.					
<i>Новгородъ-Сверскій уездъ.</i>															
50	Чернацкая . . . . .	7	1,741	1,910	—	—	297	324	2,038	2,234	9	10	9	6	15
51	Жиховская . . . . .	15	3,550	4,071	—	—	539	587	4,089	4,658	37	111	14	10	23
52	Ивотская . . . . .	11	1,904	2,148	4	4	3,006	3,286	4,914	5,438	72	66	14	10	24
53	Шептаковская . . . . .	14	355	418	7	5	1,343	1,516	1,705	1,939	2	—	5	10	15
54	Рыковская . . . . .	16	992	1,157	4	6	1,600	1,711	2,596	2,874	32	43	10	13	23
	Итого . . . . .	63	8,542	9,704	15	15	6,785	7,424	15,342	17,143	152	230	51	49	100
<i>Глуховскій уездъ.</i>															
55	Глуховская . . . . .	12	827	952	—	—	2,823	3,028	3,650	3,980	62	69	9	8	17
56	Марчихинобудинская . . . . .	12	1,363	1,407	4	1	1,148	1,394	2,515	2,802	27	92	9	6	15
57	Улановская . . . . .	12	1,854	1,993	6	9	1,254	1,277	3,114	3,279	5	3	9	10	19
58	Холопковская . . . . .	18	1,581	1,793	5	4	1,472	1,506	3,058	3,303	6	4	9	14	23
59	Тулиголовская . . . . .	7	212	229	—	—	3,517	3,815	3,729	4,044	61	—	10	7	17
60	Бороневская . . . . .	12	1,361	1,500	—	—	1,961	2,168	3,322	3,668	60	13	10	10	20
	Итого . . . . .	73	7,198	7,874	15	14	12,175	13,188	19,388	21,076	221	181	56	55	111
<i>Стародубскій уездъ.</i>															
61	Яцковская . . . . .	21	58	73	3	6	1,722	1,821	1,783	1,900	16	—	5	10	15
62	Гарцовская . . . . .	32	204	211	12	10	2,290	2,378	2,506	2,599	22	21	10	13	23
63	Старохаѣвская . . . . .	13	2,046	2,272	—	—	1,620	1,726	3,666	3,998	18	—	10	9	19
64	Стародубская . . . . .	24	190	266	13	14	2,776	2,997	2,979	3,277	16	22	10	11	21
65	Кистерская . . . . .	21	34	45	7	11	2,513	2,705	2,554	2,761	16	24	10	12	22
66	Курковская . . . . .	5	416	444	6	8	1,377	1,521	1,799	1,973	10	15	5	4	9
	Итого . . . . .	116	2,948	3,311	41	49	12,298	13,148	15,287	16,508	98	82	50	59	109
<i>Мглинскій уездъ.</i>															
67	Мглинская . . . . .	28	524	546	—	—	3,171	3,365	3,695	3,911	38	—	11	13	24
68	Лопазинская . . . . .	16	406	437	6	4	1,336	1,382	1,748	1,823	15	13	5	9	14
69	Старосельская . . . . .	27	153	142	10	13	2,455	2,476	2,618	2,633	25	34	10	13	23
70	Алекѣевская . . . . .	47	27	31	—	—	2,892	3,053	2,919	3,084	24	21	10	17	27
71	Котляковская . . . . .	24	82	87	9	10	1,846	2,003	1,937	2,100	12	22	5	10	15
72	Почепская . . . . .	21	—	—	21	17	1,718	1,891	1,739	1,908	18	19	5	10	15
73	Веребенинская . . . . .	27	29	33	—	—	1,627	1,632	1,656	1,665	12	10	5	9	14
	Итого . . . . .	190	1,221	1,276	46	46	15,045	15,802	16,312	17,124	144	119	51	81	132

№ по порядку.	Название уездовъ и волостей.	Число казенныхъ селеній.	Число государственныхъ поселянъ.								Жительствующихъ въ казенныхъ селеніяхъ нижнихъ чиновъ и ихъ женъ.		Число должностныхъ лицъ.		
			Водворенныхъ на казенныхъ земляхъ.		Водворенныхъ на государственныхъ земляхъ.		Казаковъ.		Итого.		Мужескаго.	Женскаго.	Волостнаго управленія.	Сельскихъ старостъ.	Итого.
			Мужескаго.	Женскаго.	Мужескаго.	Женскаго.	Мужескаго.	Женскаго.	Мужескаго.	Женскаго.					
<i>Новозыбковскій уездъ.</i>															
74	Новомѣстская . . . . .	14	2,463	2,653	4	1	983	987	3,450	3,641	32	33	10	10	20
75	Великотопальская . . . . .	12	466	518	17	11	1,005	1,019	1,488	1,548	—	—	5	6	11
76	Сачковская . . . . .	13	3,938	4,433	—	—	1,012	1,003	4,970	5,436	2	2	15	10	25
77	Бровницкая . . . . .	10	2,395	2,650	—	—	528	549	2,923	3,199	3	3	10	8	18
	Итого . . . . .	49	9,282	10,254	21	12	3,528	3,558	12,831	13,824	37	38	40	34	74
<i>Суражскій уездъ.</i>															
78	Попогорская . . . . .	9	4,736	5,444	2	6	407	426	5,145	5,876	37	58	14	10	24
79	Заборская . . . . .	8	2,215	2,373	—	—	200	215	2,415	2,588	14	17	10	4	14
80	Неглюбская . . . . .	9	4,619	4,659	—	—	—	—	4,619	4,659	42	41	13	7	20
81	Голубовская . . . . .	9	1,883	2,042	—	—	498	525	2,381	2,567	9	9	9	7	16
82	Авчинская . . . . .	15	359	391	9	9	964	1,018	1,332	1,418	5	3	5	8	13
	Итого . . . . .	50	13,812	14,909	11	15	2,069	2,184	15,892	17,108	107	128	51	36	87
<i>Городнянскій уездъ.</i>															
83	Хотуничская . . . . .	20	2,583	2,877	—	—	1,294	1,452	3,877	4,329	51	74	11	16	27
84	Хотивлянская . . . . .	11	1,817	1,960	6	5	947	1,081	2,770	3,046	18	103	9	7	16
85	Тупичевская . . . . .	25	14	13	19	22	4,177	4,513	4,210	4,548	56	133	14	11	25
86	Петрушская . . . . .	31	914	1,025	6	5	1,563	1,650	2,483	2,680	24	51	9	9	18
87	Ярыловичская . . . . .	18	2,598	2,994	—	—	—	—	2,598	2,994	28	116	9	6	15
	Итого . . . . .	105	7,926	8,869	31	32	7,981	8,696	15,938	17,597	177	477	52	49	101
<i>Сосницкій уездъ.</i>															
88	Сосницкая . . . . .	26	1,494	1,739	—	—	4,223	4,750	5,717	6,489	70	61	14	20	34
89	Червотычская . . . . .	13	483	533	—	—	4,645	5,002	5,128	5,535	60	49	13	12	25
90	Менская . . . . .	13	731	759	—	—	4,471	4,385	5,202	5,144	57	73	14	13	27
91	Волосковская . . . . .	11	922	1,004	—	—	5,009	5,163	5,931	6,167	83	334	14	9	23
92	Перелюбская . . . . .	11	2,293	2,416	—	—	83	90	2,378	2,506	40	115	9	8	17
	Итого . . . . .	74	5,923	6,451	—	—	18,433	19,390	24,356	25,841	310	632	64	62	126
	Всего . . . . .	1,262	108,899	119,609	283	275	210,411	226,368	319,593	346,252	4,344	5,462	964	860	1,824



## ВѢДОМОСТЬ № 13.

### СВѢДЕНІЕ О ЧИСЛѢ ВОЛОСТЕЙ И ДОЛЖНОСТНЫХЪ ЛИЦЪ УПРАВЛЕНІЯ ВРЕМЕННО-ОБЯЗАННЫМИ КРЕСТЬЯНАМИ ЧЕРНИГОВСКОЙ ГУБЕРНІИ.

#### Черниговскій уѣздъ.

##### 1-го Бобровицкаго мирового участка.

1 волость *Березинская*: обществъ 6, владѣльцевъ 52, селеній 10 и должностныхъ лицъ 7.

2 волость *Былцкая*: обществъ 8, владѣльцевъ 32, селеній 12 и должностныхъ лицъ 9.

3 волость *Холявинская*: обществъ 20, владѣльцевъ 97, селеній 27 и должностныхъ лицъ 21.

##### 2-го Жуковскаго мирового участка.

1 волость *Гушинская*: обществъ 7, владѣльцевъ 14, селеній 6 и должностныхъ лицъ 8.

2 волость *Плеховская*: обществъ 16, владѣльцевъ 18, селеній 13 и должностныхъ лицъ 17.

3 волость *Павловская*: обществъ 13, владѣльцевъ 16, селеній 25 и должностныхъ лицъ 14.

4 волость *Редьковская*: обществъ 10, владѣльцевъ 15, селеній 18 и должностныхъ лицъ 11.

##### 3-го Задесенскаго мирового участка.

1 волость *Бакланово-Муравейская*: обществъ 15, владѣльцевъ 55, селеній 24 и должностныхъ лицъ 16.

2 волость *Салтыково-Дьвицкая*: обществъ 4, владѣльцевъ 21, селеній 6 и должностныхъ лицъ 5.

4-го Черниговскаго мирового участка.

1 волость *Андреевская*: обществъ 7, владѣльцевъ 20, селеній 5 и должностныхъ лицъ 8.

2 волость *Довжицкая*: обществъ 7, владѣльцевъ 11, селеній 6 и должностныхъ лицъ 8.

3 волость *Ново-Бьлоусская*: обществъ 13, владѣльцевъ 56, селеній 16 и должностныхъ лицъ 14.

4 волость *Слабиская*: обществъ 7, владѣльцевъ 28, селеній 5 и должностныхъ лицъ 8.

Борзенскій уѣздъ.

1-го Комаровскаго мирового участка.

1 волость *Комаровская*: обществъ 12, владѣльцевъ 40, селеній 10 и должностныхъ лицъ 13.

2 волость *Косошевская*: обществъ 9, владѣльцевъ 39, селеній 25 и должностныхъ лицъ 10.

2-го Парафѣевскаго мирового участка.

1 волость *Иценская*: обществъ 5, владѣльцевъ 43, селеній 10 и должностныхъ лицъ 6.

2 волость *Крупнопольская*: обществъ 6, владѣльцевъ 10, селеній 6 и должностныхъ лицъ 7.

3 волость *Парафѣевская*: обществъ 8, владѣльцевъ 9, селеній 7 и должностныхъ лицъ 9.

4 волость *Рожновская*: обществъ 3, владѣльцевъ 12, селеній 3 и должностныхъ лицъ 4.

3-го Плисковскаго мирового участка.

1 волость *Плисковская*: обществъ 18, владѣльцевъ 31, селеній 23 и должностныхъ лицъ 19.

2 волость *Песковская*: обществъ 5, владѣльцевъ 14, селеній 8 и должностныхъ лицъ 6.

3 волость *Шапаловская*: обществъ 10, владѣльцевъ 39, селеній 19 и должностныхъ лицъ 11.

### Глуховскій уѣздъ.

#### 1-го Есманскаго мирового участка.

1 волость *Бачевская*: обществъ 8, владѣльцевъ 53, селеній 8 и должностныхъ лицъ 9.

2 волость *Есманская*: обществъ 10, владѣльцевъ 67, селеній 18 и должностныхъ лицъ 11.

3 волость *Журавская*: обществъ 7, владѣльцевъ 26, селеній 15 и должностныхъ лицъ 8.

4 волость *Княжичская*: обществъ 11, владѣльцевъ 51, селеній 20 и должностныхъ лицъ 12.

#### 2-го Тулговскаго мирового участка.

1 волость *Волокитинская*: обществъ 9, владѣльцевъ 22, селеній 15 и должностныхъ лицъ 10.

2 волость *Некрасовская*: обществъ 15, владѣльцевъ 118, селеній 33 и должностныхъ лицъ 16.

3 волость *Ярославецкая*: обществъ 5, владѣльцевъ 21, селеній 9 и должностныхъ лицъ 6.

#### 3-го Ямпольскаго мирового участка.

1 волость *Воронежская*: обществъ 8, владѣльцевъ 54, селеній 10 и должностныхъ лицъ 9.

2 волость *Черторыцкая*: обществъ 6, владѣльцевъ 32, селеній 11 и должностныхъ лицъ 7.

3 волость *Шостенская*: обществъ 7, владѣльцевъ 24, селеній 11 и должностныхъ лицъ 8.

4 волость *Ямпольская*: обществъ 4, владѣльцевъ 27, селеній 7 и должностныхъ лицъ 5.

### Городнянскій уѣздъ.

#### 1-го Алешнянскаго мирового участка.

1 волость *Алешнянская*: обществъ 9, владѣльцевъ 10, селеній 8 и должностныхъ лицъ 10.

2 волость *Буровская*: обществъ 7, владѣльцевъ 14, селеній 5 и должностныхъ лицъ 8.

\*

3 волость *Велико-Лиственская*: обществъ 6, владѣльцевъ 2, селеній 6 и должностныхъ лицъ 7.

4 волость *Куликовская*: обществъ 4, владѣльцевъ 9, селеній 5 и должностныхъ лицъ 5.

5 волость *Церковицкая*: обществъ 10, владѣльцевъ 23, селеній 8 и должностныхъ лицъ 11.

#### 2-го Дроздовицкаго мирового участка.

1 волость *Андреевская*: обществъ 12, владѣльцевъ 18, селеній 9 и должностныхъ лицъ 13.

2 волость *Ваташская*: обществъ 6, владѣльцевъ 12, селеній 7 и должностныхъ лицъ 7.

3 волость *Горская*: обществъ 11, владѣльцевъ 19, селеній 10 и должностныхъ лицъ 12.

4 волость *Дроздовицкая*: обществъ 5, владѣльцевъ 21, селеній 18 и должностныхъ лицъ 6.

#### 3-го Любечскаго мирового участка.

1 волость *Красковская*: обществъ 23, владѣльцевъ 43, селеній 22 и должностныхъ лицъ 24.

2 волость *Каменская*: обществъ 4, владѣльцевъ 11, селеній 7 и должностныхъ лицъ 5.

3 волость *Любечская*: обществъ 12, владѣльцевъ 10, селеній 17 и должностныхъ лицъ 13.

4 волость *Рыпичкая*: обществъ 13, селеній 8 и должностныхъ лицъ 14.

#### 4-го Петровицкаго мирового участка.

1 волость *Великозимельская*: обществъ 15, владѣльцевъ 30, селеній 10 и должностныхъ лицъ 16.

2 волость *Макшинская*: обществъ 6, владѣльцевъ 21, селеній 6 и должностныхъ лицъ 7.

3 волость *Новоборовицкая*: обществъ 16, владѣльцевъ 24, селеній 12 и должностныхъ лицъ 17.

4 волость *Петровская*: обществъ 9, владѣльцевъ 20, селеній 9 и должностныхъ лицъ 10.

## Козелецкій уѣздъ.

### 1-го Мостицкаго мирового участка.

1 волость *Козелецкая*: обществъ 9, владѣльцевъ 24, селеній 26 и должностныхъ лицъ 10.

2 волость *Мостицкая*: обществъ 10, владѣльцевъ 27, селеній 9 и должностныхъ лицъ 11.

### 2-го Новобасанскаго мирового участка.

1 волость *Быковская*: обществъ 2, владѣлецъ 1, селеній 2 и должностныхъ лицъ 3.

2 волость *Веприцкая*: обществъ 2, владѣлецъ 1, селеній 2 и должностныхъ лицъ 3.

3 волость *Вороньковская*: обществъ 4, владѣльцевъ 4, селеній 2 и должностныхъ лицъ 5.

4 волость *Казацкая*: обществъ 2, владѣльцевъ 2, селеній 2 и должностныхъ лицъ 3.

5 волость *Новобасанская*: обществъ 9, владѣльцевъ 9, селеній 8 и должностныхъ лицъ 10.

6 волость *Петровская*: общество 1, владѣлецъ 1, село 1 и должностныхъ лицъ 2.

### 3-го Стародубскаго мирового участка.

1 волость *Кобыжчанская*: обществъ 2, владѣльцевъ 10, селеній 2 и должностныхъ лицъ 3.

2 волость *Озерянская*: обществъ 3, владѣльцевъ 11, селеній 5 и должностныхъ лицъ 4.

3 волость *Старобасанская*: обществъ 8, владѣльцевъ 34, селеній 8 и должностныхъ лицъ 9.

4 волость *Щисновская*: обществъ 2, владѣльцевъ 3, селеній 2 и должностныхъ лицъ 3.

### 4-го Чемерскаго мирового участка.

1 волость *Держановская*: обществъ 6, владѣльцевъ 18, селеній 11 и должностныхъ лицъ 7.

2 волость *Казарская*: обществъ 4, владѣльцевъ 15, селеній 5 и должностныхъ лицъ 3.

3 волость *Олишевская*: обществъ 19, владѣльцевъ 62, селеній 8 и должностныхъ лицъ 20.

4 волость *Чемерская*: обществъ 5, владѣльцевъ 15, селеній 3 и должностныхъ лицъ 6.

### Конотопскій уѣздъ.

#### 1-го Григоровскаго мирового участка.

1 волость *Бьловежская*: обществъ 2, владѣльцевъ 2, селеній 2 и должностныхъ лицъ 3.

2 волость *Григоровская*: обществъ 4, владѣльцевъ 4, село 1 и должностныхъ лицъ 5.

3 волость *Гайворонская*: обществъ 19, владѣльцевъ 53, селеній 10 и должностныхъ лицъ 20.

4 волость *Крапивянская*: обществъ 8, владѣльцевъ 14, селеній 3 и должностныхъ лицъ 9.

5 волость *Рубанская*: общество 1, владѣлецъ 1, село 1 и должностныхъ лицъ 2.

#### 2-го Конотопскаго мирового участка.

1 волость *Конотопская*: обществъ 15, владѣльцевъ 35, селеній 15 и должностныхъ лицъ 16.

2 волость *Тиницкая*: обществъ 20, владѣльцевъ 65, селеній 22 и должностныхъ лицъ 21.

2 волость *Хижинская*: обществъ 6, владѣльцевъ 21, селеній 10 и должностныхъ лицъ 7.

#### 3-го Курпловскаго мирового участка.

1 волость *Куриловская*: обществъ 15, владѣльцевъ 25, селеній 13 и должностныхъ лицъ 16.

2 волость *Кошарская*: обществъ 2, владѣльцевъ 2, селеній 2 и должностныхъ лицъ 3.

3 волость *Красноколядинская*: обществъ 10, владѣльцевъ 26, селеній 7 и должностныхъ лицъ 11.

4 волость *Михайло-анновская*: обществъ 5, владѣльцевъ 14, селеній 9 и должностныхъ лицъ 6.

5 волость *Семяновская*: обществъ 4, владѣльцевъ 8, селеній 5 и должностныхъ лицъ 5.

### Кролевецкій уѣздъ.

#### 1-го Кролевецкаго или Быстриковскаго мирового участка.

1 волость *Бызовская*: обществъ 2, владѣльцевъ 15, селеній 7 и должностныхъ лицъ 3.

2 волость *Локняская*: обществъ 8, владѣльцевъ 29, селеній 17 и должностныхъ лицъ 9.

3 волость *Подоловская*: обществъ 10, владѣльцевъ 49, селеній 12 и должностныхъ лицъ 11.

#### 2-го Краснопольскаго мирового участка.

1 волость *Краснопольская*: обществъ 15, владѣльцевъ 40, селеній 12 и должностныхъ лицъ 16.

2 волость *Рождественская*: обществъ 4, владѣльцевъ 29, селеній 10 и должностныхъ лицъ 5.

#### 3-го Разлетовскаго мирового участка.

1 волость *Блистовская*: обществъ 4, владѣльцевъ 11, селеній 7 и должностныхъ лицъ 5.

2 волость *Крисковская*: обществъ 8, владѣльцевъ 26, селеній 12 и должностныхъ лицъ 9.

3 волость *Оболоньская*: обществъ 2, владѣльцевъ 5, селеній 11 и должностныхъ лицъ 3.

#### 4-го Чеплѣвскаго мирового участка.

1 волость *Клишковская*: обществъ 3, владѣльцевъ 4, селеній 2 и должностныхъ лицъ 4.

2 волость *Обтовская*: обществъ 6, владѣльцевъ 16, селеній 4 и должностныхъ лицъ 7.

3 волость *Чеплѣвская*: обществъ 6, владѣльцевъ 7, селеній 2 и должностныхъ лицъ 7.

### Мглинскій уѣздъ.

#### 1-го Ивайтенскаго мирового участка.

1 волость *Бакланская*: обществъ 9, владѣльцевъ 18, селеній 13 и должностныхъ лицъ 10.

2 волость *Гудовская*: обществъ 6, владѣльцевъ 10, селеній 8 и должностныхъ лицъ 7.

3 волость *Пвайтенская*: обществъ 9, владѣльцевъ 6, селеній 11 и должностныхъ лицъ 10.

4 волость *Павловская*: обществъ 7, владѣльцевъ 13, селеній 8 и должностныхъ лицъ 8.

#### 2-го Кульневскаго мирового участка.

1 волость *Бильковская*: обществъ 19, владѣльцевъ 30, селеній 20 и должностныхъ лицъ 20.

2 волость *Кульневская*: обществъ 16, владѣльцевъ 34, селеній 23 и должностныхъ лицъ 17.

3 волость *Сильковская*: обществъ 7, владѣльцевъ 11, селеній 10 и должностныхъ лицъ 8.

#### 3-го Мглинскаго мирового участка.

1 волость *Десяревская*: обществъ 5, владѣльцевъ 8, селеній 7 и должностныхъ лицъ 6.

2 волость *Костенская*: обществъ 9, владѣльцевъ 37, селеній 12 и должностныхъ лицъ 10.

3 волость *Мглинская*: обществъ 11, владѣльцевъ 30, селеній 28 и должностныхъ лицъ 12.

4 волость *Молодьковская*: обществъ 7, владѣльцевъ 10, селеній 8 и должностныхъ лицъ 8.

5 волость *Ивлянская*: обществъ 4, владѣльцевъ 6, селеній 4 и должностныхъ лицъ 3.

#### 4-го Поченскаго мирового участка.

1 волость *Барицкая*: обществъ 13, владѣльцевъ 32, селеній 29 и должностныхъ лицъ 14.

2 волость *Красногорская*: обществъ 3, владѣльцевъ 2, селеній 3 и должностныхъ лицъ 4.

3 волость *Пьяногорская*: общество 1, владѣльцевъ 4, село 1 и должностныхъ лицъ 2.

4 волость *Поченская*: обществъ 10, владѣльцевъ 29, селеній 21 и должностныхъ лицъ 11.

5 волость *Старопоченская*: обществъ 6, владѣльцевъ 13, селеній 14 и должностныхъ лицъ 7.



5-го Романовскаго мирового участка.

1 волость *Дереманская*: обществъ 14, владѣльцевъ 38, селеній 17 и должностныхъ лицъ 13.

2 волость *Лизогубовская*: обществъ 7, владѣльцевъ 17, селеній 13 и должностныхъ лицъ 8.

3 волость *Романовская*: обществъ 9, владѣльцевъ 11, селеній 14 и должностныхъ лицъ 10.

Новгородъ-Сѣверскій уѣздъ.

1-го Машевскаго мирового участка.

1 волость *Машевская*: обществъ 4, владѣльцевъ 3, селеній 3 и должностныхъ лицъ 3.

2 волость *Слободо-жадовская*: общество 1, владѣлецъ 1, селеній 2 и должностныхъ лицъ 2.

3 волость *Калинско-слободская*: обществъ 3, владѣльцевъ 16, селеній 4 и должностныхъ лицъ 4.

4 волость *Гремянская*: обществъ 3, владѣльцевъ 6, селеній 3 и должностныхъ лицъ 6.

5 волость *Жельзно-мостьянская*: обществъ 2, владѣльцевъ 3, село 1 и должностныхъ лицъ 3.

2-го Очкинскаго мирового участка.

1 волость *Очкинская*: обществъ 9, владѣльцевъ 23, селеній 8 и должностныхъ лицъ 10.

2 волость *Сौरжская*: обществъ 7, владѣльцевъ 31, селеній 10 и должностныхъ лицъ 8.

3-го Старогутинскаго мирового участка.

1 волость *Голубовская*: обществъ 7, владѣльцевъ 10, селеній 8 и должностныхъ лицъ 8.

2 волость *Графско-сельская*: обществъ 6, владѣльцевъ 4, селеній 7 и должностныхъ лицъ 7.

3 волость *Парохоньская*: обществъ 8, владѣльцевъ 22, селеній 13 и должностныхъ лицъ 9.

4 волость *Старогутинская*: обществъ 3, владѣлецъ 1, селеній 3 и должностныхъ лицъ 4.

4-го Шептаковского мирового участка.

1 волость *Шептаковская*: обществъ 7, владѣльцевъ 24, селеній 5 и должностныхъ лицъ 8.

2 волость *Рыковская*: обществъ 5, владѣльцевъ 16, селеній 6 и должностныхъ лицъ 6.

3 волость *Костобобровская*: обществъ 7, владѣльцевъ 13, селеній 8 и должностныхъ лицъ 8.

4 волость *Печенюгская*: обществъ 5, владѣльцевъ 9, селеній 5 и должностныхъ лицъ 6.

5 волость *Орловская*: обществъ 2, владѣльцевъ 2, селеній 2 и должностныхъ лицъ 3.

Новозыбковскій уѣздъ.

1-го Киваевского мирового участка.

1 волость *Великотопальская*: обществъ 13, владѣльцевъ 14, селеній 9 и должностныхъ лицъ 14.

2 волость *Киваевская*: обществъ 13, владѣльцевъ 21, селеній 14 и должностныхъ лицъ 14.

3 волость *Лакомобудская*: обществъ 14, владѣльцевъ 14, селеній 6 и должностныхъ лицъ 15.

4 волость *Рубежанская*: обществъ 2, владѣлецъ 1, селеній 2 и должностныхъ лицъ 3.

3-го Радонежского мирового участка.

1 волость *Бьлѣолодезская*: обществъ 9, владѣльцевъ 11, селеній 4 и должностныхъ лицъ 10.

2 волость *Манюковская*: обществъ 9, владѣльцевъ 9, селен. 6 и должностныхъ лицъ 10.

3 волость *Радонежская*: обществъ 18, владѣльцевъ 31, селеній 19 и должностныхъ лицъ 19.

3-го Тимоновского мирового участка.

1 волость *Карповская*: обществъ 3, владѣльцевъ 3, селеній 5 и должностныхъ лицъ 4.

2 волость *Семіоновская*: обществъ 3, владѣльцевъ 4, селеній 5 и должностныхъ лицъ 4.

3 волость *Тимоновская*: обществъ 22, владѣльцевъ 28, селеній 9 и должностныхъ лицъ 23.

4-го Хороменскаго мирового участка.

1 волость *Бражловская*: обществъ 14, владѣльцевъ 25, селеній 10 и должностныхъ лицъ 15.

2 волость *Кропивлянская*: обществъ 6, владѣльцевъ 13, селеній 10 и должностныхъ лицъ 7.

3 волость *Хороменская*: обществъ 4, владѣльцевъ 2, селеній 4 и должностныхъ лицъ 5.

5-го Щербиницкаго мирового участка.

1 волость *Денисовская*: обществъ 7, владѣльцевъ 4, селеній 9 и должностныхъ лицъ 8.

2 волость *Малощербиницкая*: обществъ 11, владѣльцевъ 8, селеній 12 и должностныхъ лицъ 12.

3 волость *Спиридоно-будская*: общество 1, владѣлецъ 1, село 1 и должностныхъ лицъ 2.

4 волость *Фоевская*: обществъ 3, владѣлецъ 3, село 3 и должностныхъ лицъ 4.

Нѣжинскій уѣздъ.

1-го Беркѣвскаго мирового участка.

1 волость *Беркѣвская*: обществъ 6, владѣльцевъ 44, селеній 6 и должностныхъ лицъ 7.

2 волость *Великокошелевская*: общество 1, владѣльцевъ 2, село 1 и должностныхъ лицъ 2.

3 волость *Дремайловская*: обществъ 3, владѣльцевъ 15, селеній 4 и должностныхъ лицъ 4.

4 волость *Кукшинская*: обществъ 12, владѣльцевъ 54, селеній 8 и должностныхъ лицъ 13.

5 волость *Плосковская*: обществъ 5, владѣльцевъ 34, селеній 4 и должностныхъ лицъ 6.

2-го Носовскаго мирового участка.

1 волость *Володько-Дѣвицкая*: обществъ 6, владѣльцевъ 12, селеній 7 и должностныхъ лицъ 7.

2 волость *Галицкая*: обществъ 6, владѣльцевъ 4, селеній 4 и должностныхъ лицъ 7.

3 волость *Мокіевская*: обществъ 3, владѣльцевъ 8, селеній 3 и должностныхъ лицъ 6.

4 волость *Носовская*: обществъ 6, владѣльцевъ 32, селеній 2 и должностныхъ лицъ 2.

5 волость *Роснацкая*: обществъ 13, владѣльцевъ 15, селеній 7 и должностныхъ лицъ 14.

#### 3-го Талалаевского мирового участка.

1 волость *Дорогинская*: обществъ 4, владѣльцевъ 11, селеній 5 и должностныхъ лицъ 3.

2 волость *Липоврогская*: обществъ 6, владѣльцевъ 17, селеній 8 и должностныхъ лицъ 7.

3 волость *Монастырицкая*: обществъ 14, владѣльцевъ 37, селеній 8 и должностныхъ лицъ 13.

4 волость *Талалаевская*: обществъ 16, владѣльцевъ 62, селеній 14 и должностныхъ лицъ 17.

#### Сстерскій уѣздъ.

##### 1-го Старгородскаго мирового участка.

1 волость *Обинская*: обществъ 9, владѣльцевъ 29, селеній 11 и должностныхъ лицъ 10.

2 волость *Смолинская*: обществъ 7, владѣльцевъ 18, селеній 8 и должностныхъ лицъ 8.

3 волость *Старгородская*: обществъ 18, владѣльцевъ 76, селеній 37 и должностныхъ лицъ 19.

##### 2-го Семиполковскаго мирового участка.

1 волость *Гоголевская*: обществъ 10, владѣльцевъ 47, селеній 13 и должностныхъ лицъ 11.

2 волость *Семиполковская*: обществъ 8, вадѣльцевъ 31, селеній 13 и должностныхъ лицъ 9.

#### Сосницкій уѣздъ.

##### 1-го Александровскаго мирового участка.

1 волость *Александровская*: обществъ 7, владѣльцевъ 13, селеній 9 и должностныхъ лицъ 8.

2 волость *Наумовская*: обществъ 3, владѣльцевъ 5, селеній 4 и должностныхъ лицъ 4.

3 волость *Охромьевская*: обществъ 2, владѣльцевъ 4, селеній 4 и должностныхъ лицъ 3.

4 волость *Синяевская*: обществъ 5, владѣльцевъ 29, селеній 4 и должностныхъ лицъ 6.

5 волость *Тихоновская*: обществъ 6, владѣльцевъ 4, селеній 5 и должностныхъ лицъ 7.

6 волость *Чепелевская*: общество 1, владѣлецъ 1, селеній 3 и должностныхъ лицъ 2.

#### 2-го Менскаго мирового участка.

1 волость *Борковская*: общество 1, владѣлецъ 1, село 1 и должностныхъ лицъ 2.

2 волость *Дяновская*: обществъ 10, владѣльцевъ 18, селеній 5 и должностныхъ лицъ 11.

3 волость *Киселевская*: обществъ 11, владѣльцевъ 33, селеній 7 и должностныхъ лицъ 12.

4 волость *Менская*: обществъ 19, владѣльцевъ 13, селеній 7 и должностныхъ лицъ 20.

5 волость *Столинская*: обществъ 4, владѣльцевъ 18, селеній 6 и должностныхъ лицъ 5.

#### 3-го Погорельскаго мирового участка.

1 волость *Авдѣевская*: обществъ 6, владѣльцевъ 7, селеній 7 и должностныхъ лицъ 7.

2 волость *Козилевская*: обществъ 2, владѣльцевъ 2, селеній 3 и должностныхъ лицъ 3.

3 волость *Козляницкая*: обществъ 7, владѣльцевъ 6, селеній 7 и должностныхъ лицъ 8.

4 волость *Погорельская*: обществъ 5, владѣльцевъ 7, селеній 4 и должностныхъ лицъ 6.

5 волость *Радомская*: обществъ 4, владѣльцевъ 3, селеній 4 и должностныхъ лицъ 5.

6 волость *Савинская*: обществъ 8, владѣльцевъ 13, селеній 8 и должностныхъ лицъ 9.

7 волость *Холменская*: обществъ 3, владѣлецъ 1, селеній 3 и должностныхъ лицъ 4.

4-го Сосницкаго мирового участка.

1 волость *Волынская*: обществъ 6, владѣльцевъ 17, селеній 4 и должностныхъ лицъ 7.

2 волость *Кудровская*: обществъ 8, владѣльцевъ 31, селеній 9 и должностныхъ лицъ 9.

3 волость *Новомлынская*: обществъ 7, владѣльцевъ 22, селеній 6 и должностныхъ лицъ 8.

4 волость *Сосницкая*: обществъ 6, владѣльцевъ 29, селеній 11 и должностныхъ лицъ 7.

5 волость *Шабалиновская*: обществъ 11, владѣльцевъ 16, селеній 10 и должностныхъ лицъ 12.

Стародубскій уѣздъ.

1-го Городищенскаго мирового участка.

1 волость *Городищенская*: обществъ 10, владѣльцевъ 16, селеній 11 и должностныхъ лицъ 11.

2 волость *Кистерская*: обществъ 7, владѣльцевъ 15, селеній 6 и должностныхъ лицъ 8.

3 волость *Чаусовская*: обществъ 12, владѣльцевъ 19, селеній 10 и должностныхъ лицъ 13.

2-го Нижневскаго мирового участка.

1 волость *Нижневская*: обществъ 6, владѣльцевъ 8, селеній 9 и должностныхъ лицъ 7.

2 волость *Шкрѣбинская*: обществъ 14, владѣльцевъ 34, селеній 29 и должностныхъ лицъ 15.

3-го Пантусовскаго мирового участка.

1 волость *Гриневская*: обществъ 11, владѣльцевъ 20, селеній 11 и должностныхъ лицъ 12.

2 волость *Дожновская*: обществъ 9, владѣльцевъ 14, селеній 13 и должностныхъ лицъ 10.

3 волость *Пантусовская*: обществъ 26, владѣльцевъ 25, селеній 24 и должностныхъ лицъ 17.

4-го Поруровскаго мирового участка.

1 волость *Куровская*: обществъ 7, владѣльцевъ 22, селеній 6 и должностныхъ лицъ 19.

2 волость *Понуровская*: обществъ 7, владѣльцевъ 8, селеній 4 и должностныхъ лицъ 8.

3 волость *Соловская*: обществъ 8, владѣльцевъ 8, селеній 10 и должностныхъ лицъ 9.

#### 5-го Юдиновскаго мирового участка.

1 волость *Куровская*: обществъ 18, владѣльцевъ 27, селеній 23 и должностныхъ лицъ 18.

2 волость *Решетинская*: обществъ 19, владѣльцевъ 43, селеній 22 и должностныхъ лицъ 20.

3 волость *Рюховская*: обществъ 9, владѣльцевъ 20, селеній 16 и должностныхъ лицъ 10.

4 волость *Юдиновская*: обществъ 15, владѣльцевъ 15, селеній 13 и должностныхъ лицъ 16.

#### Суражскій уѣздъ.

##### 1-го Буднянскаго мирового участка.

1 волость *Буднянская*: обществъ 4, владѣлецъ 1, селеній 4 и должностныхъ лицъ 5.

2 волость *Высоко-Селицкая*: общество 1, владѣлецъ 1, село 1 и должностныхъ лицъ 2.

3 волость *Душатицкая*: обществъ 11, владѣльцевъ 6, селеній 14 должностныхъ лицъ 12.

4 волость *Далисичская*: обществъ 10, владѣльцевъ 27, селеній 15 и должностныхъ лицъ 11.

5 волость *Ново-Дроковская*: обществъ 5, владѣльцевъ 13, селеній 7 и должностныхъ лицъ 6.

6 волость *Ушошевская*: обществъ 4, владѣльцевъ 3, селеній 4 и должностныхъ лицъ 5.

##### 2-го Гордѣевскаго мирового участка.

1 волость *Вепринская*: обществъ 5, владѣлецъ 1, селеній 5 и должностныхъ лицъ 6.

2 волость *Велико-Богская*: обществъ 10, владѣльцевъ 9, селеній 10 и должностныхъ лицъ 11.

3 волость *Гордѣевская*: обществъ 4, владѣлецъ 1, селеній 4 и должностныхъ лицъ 5.

4 волость *Жевнецкая*: обществъ 5, владѣльцевъ 4, селеній 4 и должностныхъ лицъ 6.

5 волость *Казаричская*: обществъ 7, владѣльцевъ 5, селеній 5 и должностныхъ лицъ 8.

6 волость *Петровско-Буднянская*: обществъ 4, владѣльцевъ 4, селеній 3 и должностныхъ лицъ 5.

7 волость *Ущерпская*: обществъ 4, владѣльцевъ 7, селеній 3 и должностныхъ лицъ 5.

#### 3-го Ляличскаго мирового участка.

1 волость *Красновицкая*: обществъ 7, владѣльцевъ 7, селеній 8 и должностныхъ лицъ 8.

2 волость *Кулацкая*: обществъ 11, владѣльцевъ 7, селеній 9 и должностныхъ лицъ 12.

3 волость *Ляличская*: обществъ 8, владѣльцевъ 9, селеній 9 и должностныхъ лицъ 9.

4 волость *Смолевичская*: обществъ 9, владѣльцевъ 8, селеній 10 и должностныхъ лицъ 10.

5 волость *Тулуковская*: обществъ 10, владѣльцевъ 4, селеній 11 и должностныхъ лицъ 11.

#### 4-го Медвѣдовскаго мирового участка.

1 волость *Велико-Удебенская*: обществъ 2, владѣльцевъ 2, селеній 2 и должностныхъ лицъ 3.

2 волость *Городеченская*: обществъ 3, владѣльцевъ 6, селеній 3 и должностныхъ лицъ 4.

3 волость *Кургановская*: обществъ 4, владѣльцевъ 3, селеній 5 и должностныхъ лицъ 5.

4 волость *Кузнецкая*: обществъ 3, владѣльцевъ 3, селеній 3 и должностныхъ лицъ 4.

5 волость *Лотаковская*: обществъ 11, владѣльцевъ 24, селеній 22 и должностныхъ лицъ 12.

6 волость *Медвѣдовская*: обществъ 4, владѣльцевъ 3, селеній 3 и должностныхъ лицъ 5.

7 волость *Шираевская*: обществъ 4, владѣлецъ 1, селеній 5 и должностныхъ лицъ 5.





### Управление городовъ, посадовъ, мѣстечекъ, и селеній.

Города Черниговъ и Нѣжинъ управляются военными полиціймейстерами, остальные уѣздные города уѣздными исправниками, а три заштатные: Березное, Погаръ и Коропъ частными приставами, четвертый же—Новое-Мѣсто, Новозыбковского уѣзда, находится, подобно всѣмъ селамъ и деревнямъ, въ непосредственномъ вѣдѣніи становаго пристава. Въ мѣстечкахъ Средина-Буда, Почепъ полицейскою частию завѣдываютъ особые чиновники, съ званіемъ смотрителей, зависящихъ отъ уѣзднаго исправника. Въ управленій земскихъ полицій находятся четыре раскольниковыхъ посада: Чуровичи, Елюнка, Воронокъ и Лужки, которые управляются военными полиціймейстерами. Въ дѣйствіяхъ своихъ военные полиціймейстеры подчиняются прямо губернатору. Прочими раскольниковыми посадами и слободами управляютъ особые чиновники, подчиненные становымъ приставамъ; они называются ихъ помощниками.

Для завѣдыванія городскимъ хозяйствомъ и дѣламъ общественными и судебными лицъ городскихъ сословій въ городахъ Черниговской губерніи состоятъ: 1) городская дума, 2) магистратъ или ратуша, 3) сиротскій судъ, 4) словесный судъ, 5) городское депутатское собраніе, 6) квартирная коммиссія (\*).

Въ раскольниковыхъ же посадахъ и въ нѣкоторыхъ мѣстечкахъ (Новые-Млины, Воронежъ) ихъ хозяйствомъ и общественными дѣлами завѣдываютъ ратуши, а въ нѣкоторыхъ находятся словесные и сиротскіе суды.

Государственные и бывшіе владѣльческіе крестьяне, кромѣ земской полиціи, подчинены еще палатѣ государственныхъ имуществъ и волостнымъ управленіямъ. Свѣденія о числѣ волостей, государственныхъ и временно-обязанныхъ крестьянъ, помѣщены въ концѣ книги, въ таблицахъ №№ 12 и 13.

#### *а) Составъ губерніи и административныя ея раздѣленія.*

Для удобнѣйшаго административнаго управленія, Черниговская губернія раздѣляется на 15 уѣздовъ, а каждый уѣздъ на три стана.

---

(\*). Кромѣ того въ г. Глуховѣ находится общественный банкъ.

У ѣ з д ы.	Ста-ны.	Становыя квартиры.	Число на-селенныхъ пунктовъ, безъ горо-довъ.
Черниговскій . . . . .	1-й	Мѣстечко Седневъ . . . . .	79
	2-й	Село Горбовъ . . . . .	34
	3-й	» Козель. . . . .	160
	Итого . . . . .		273
Городнянскій . . . . .	1-й	» Старая-Рудня. . . . .	91
	2-й	Посадъ Добрянка . . . . .	93
	3-й	Мѣстечко Рѣпки. . . . .	84
	Итого . . . . .		268
Новозыбковскій . . . . .	1-й	Село Великая-Тональ . . . . .	74
	2-й	Мѣстечко Новый-Ропскъ . . . . .	58
	3-й	Село Малыя-Щербиничи . . . . .	84
	Итого . . . . .		216
Суражскій . . . . .	1-й	Посадъ Клиницы . . . . .	104
	2-й	Село Струговская-Буда . . . . .	109
	3-й	» Попова-Гора . . . . .	71
	Итого . . . . .		284
Мглинскій . . . . .	1-й	» Воробейня . . . . .	108
	2-й	» Подбѣлово . . . . .	158
	3-й	» Нетяговка . . . . .	129
	Итого . . . . .		395
Стародубскій . . . . .	1-й	» Солова . . . . .	134
	2-й	» Посудичи . . . . .	100
	3-й	» Лобки . . . . .	119
	Итого . . . . .		363
Новгородъ-Сѣверскій . . . . .	1-й	» Шептаки . . . . .	112
	2-й	» Шатрище . . . . .	50
	3-й	» Олтарь . . . . .	75
	Итого . . . . .		237

У ѣ з д ы.	Ста- ны.	Становыя квартиры.	Число на- селенныхъ пунктовъ, безъ горо- довъ.
Сосницкій . . . . .	1-й	Село Волосковцы . . . . .	110
	2-й	» Перелюбъ . . . . .	76
		» Черногичи . . . . .	65
	3-й	Итого . . . . .	251
Борзенскій . . . . .		» Шаповаловка . . . . .	74
		» Комаровка . . . . .	36
	1-й	Мѣстечко Пичня . . . . .	64
	2-й		
	3-й	Итого . . . . .	174
Глуховскій . . . . .		Село Тулиголовъ . . . . .	109
		» Собычъ . . . . .	92
	1-й	» Есмань . . . . .	78
	2-й		
	3-й	Итого . . . . .	279
Кролевецкій . . . . .		» Алтыновка . . . . .	114
		» Райгородокъ . . . . .	81
	1-й	Мѣстечко Понорница . . . . .	52
	2-й		
	3-й	Итого . . . . .	247
Котопскій . . . . .		» Батуринъ . . . . .	59
		» Красный-Колядинъ . . . . .	47
	1-й	Село Поповка . . . . .	83
	2-й		
	3-й	Итого . . . . .	189
Нѣжинскій . . . . .		Мѣстечко Веркиевка . . . . .	28
		» Носовка . . . . .	32
	1-й	» Монастырище . . . . .	62
	2-й		
	3-й	Итого . . . . .	122
Козелецкій . . . . .		Село Чемеръ . . . . .	65
		Мѣстечко Кобыжча . . . . .	81
	1-й	» Новая-Басань . . . . .	41
	2-й		
	3-й	Итого . . . . .	187

У ѣ з д ы	Ста-ны.	Становыя квартиры.	Число населенных пунктовъ, безъ городовъ.
Остерскій . . . . .	1-й	Мѣстечко Бровары . . . . .	71
	2-й	» Моровскъ . . . . .	59
	3-й	Село Семиполки . . . . .	60
		Итого . . . . .	190 (*)

б) *Исчисленіе служащихъ.*

По губернскимъ учрежденіямъ и управленіямъ, гражданскимъ, учебнымъ и духовнымъ, въ 1861 году, всѣхъ чиновниковъ считалось 359.

По управленію уѣздовъ:

Въ 15-ти уѣздныхъ городахъ . . . . .	467
» 15-ти уѣздахъ . . . . .	550
» заштатныхъ городахъ, мѣстечкахъ, посадахъ и слободахъ. . . . .	254

Итого, всѣхъ вообще чиновниковъ  
по губерніи было. . . . . 1,630.

Частное обозрѣніе правительственныхъ и общественныхъ учреждений.

а) *Благотворительныя заведенія.*

Приказъ общественнаго призрѣнія.

Для призрѣнія престарѣлыхъ, больныхъ и немущихъ жителей, въ городахъ и селахъ нынѣшней Черниговской губерніи, съ давнихъ поръ при церквахъ существовали такъ называемыя *штитали* или приходскія

(\*) Станы называются не по нумерамъ, а по имени того пункта, въ которомъ находится станова я квартира.

богадѣльни, закрытыя въ 1778 году, по распоряженію графа Румянцева (1).

Въ настоящее время общественное призрѣніе лежитъ на обязанности приказа общественнаго призрѣнія, капиталы котораго были въ слѣдующемъ положеніи:

Всего капитала къ 1861 году состояло:

Серебромъ . . . . .	4.329,865 руб.
Билетами . . . . .	13,226 »

Итого . . . . . 4.343,092 руб.

Изъ нихъ: 1) принадлежащихъ приказу . . .	541,417 р. 76 к.
2) Вѣчныхъ вкладовъ . . . . .	107,333 » 86 <sup>1</sup> / <sub>2</sub> »
3) Апелляціонныхъ . . . . .	22,006 » 11 <sup>1</sup> / <sub>2</sub> »
4) По исковымъ дѣламъ . . . . .	112,563 » 55 »
5) Частныхъ вкладовъ . . . . .	3.161,722 » 44 <sup>1</sup> / <sub>2</sub> »
6) Пересылочныхъ . . . . .	30,346 » 95 <sup>1</sup> / <sub>4</sub> »
7) Переведенныхъ на комиссію погашенія долговъ, для пріобрѣтенія непрерывно-доходныхъ 4 <sup>0</sup> / <sub>0</sub> билетовъ . . .	367,702 » 11 »

Итого . 4.343,092 р. 70 к.

Изъ всѣхъ этихъ капиталовъ на лицо состояло.

Серебромъ . . . . .	3,971 р.
Билетами . . . . .	13,226 р.

Итого . . . . . 17,197 р.

Остальные же капиталы находились въ государственномъ банкѣ, для приращенія процентами (1.146,238 руб.), на заемщикахъ (1.903,015 р.), на главномъ обществѣ желѣзныхъ дорогъ (724,000 р.), и остальные въ разныхъ разнообразныхъ ссудахъ: на Тверской, Полтавской, Воронежской губерніяхъ, приказахъ С. Петербургскомъ, Одесскомъ и проч. (2).

Въ 1748 году.

(1) Въ Черниговскомъ полку шпиталей было . . . . .	124
» Нѣжинскомъ . . . . .	182

Итого . . . . . 306

Кромѣ того, въ Стародубскомъ полку почти при каждой церкви существовалъ шпиталь. (Смотри Черн. епарх. извѣстія, 1862 г., № 27, стран. 546.—Основа, 1862 г., май). Поводъ къ закрытію шпиталей послужилъ случай укрывательства въ нихъ бѣглыхъ. Смотри обзоръ Чер. епарх., 1861 г., стр. 90.

(2) О состояніи капиталовъ въ Черниговскомъ приказѣ общественнаго призрѣнія, въ 1857 году, можно найти въ: Свѣденія о приказахъ обществ. призрѣнія; томъ 1, изд. 1860 г., С. Петербургъ, стран. 480—485.

Приказъ общественнаго призрѣнія, въ 1860 году, изъ своихъ суммъ израсходовалъ: 1) на содержаніе воспитанниковъ и воспитанницъ въ разныхъ учебныхъ заведеніяхъ до 12,720 руб. и 2) на содержаніе благотворительныхъ заведеній 173,715 руб.

Число послѣднихъ заведеній было слѣдующее:

1) Въ г. *Черкиговъ*: больница 1, въ ней было 2,433 муж. пола и 283 женскаго; богадѣльня 1, въ ней было 40 муж. пола и 19 женск., домъ умалишенныхъ, въ немъ было 62 мужскаго пола и 31 женскаго пола; расходъ на эти заведенія простирался до 46,979 р. 43<sup>1</sup>/<sub>2</sub> к. сер.; спротскій домъ 1, на 40 душъ, въ немъ находилось спротъ 29 мальчиковъ и 27 дѣвочекъ; расходъ на это учрежденіе былъ 7,784 руб. 98<sup>3</sup>/<sub>4</sub> коп.

2) Въ г. *Нѣжинъ*: больница 1, въ ней было 444 мужск. пола и 120 женскаго, богадѣльня 1, въ ней было 16 мужскаго пола и 8 жен. пола, и инвалидный домъ 1, въ которомъ содержалось 16 мужчинъ; расходъ на эти заведенія простирался до 11,171 руб. 81<sup>3</sup>/<sub>4</sub> коп. (1).

3) Въ г. *Глуховъ*: больница 1, въ ней было 325 мужскаго пола и 20 женскаго пола, и богадѣльня 1, въ коей было 19 мужскаго пола и 13 женскаго пола, расходъ простирался на 6,206 руб. 88<sup>1</sup>/<sub>4</sub> коп.

Кромѣ того въ каждомъ изъ слѣдующихъ городовъ существовали больницы на 25 кроватей; въ теченіе 1860 года въ нихъ больныхъ и количество расхода было:

1) Въ *Борзнь* — 136 мужскаго пола, расходъ 1,811 руб. 43 коп.

2) Въ *Городиль* — 186 мужскаго пола и 2 женскаго пола, расходъ 1,925 руб. 73<sup>3</sup>/<sub>4</sub> коп.

3) Въ *Козельць* — 231 мужскаго пола и 37 женскаго пола, расходъ 2,545 руб. 18 коп.

4) Въ *Коиотопъ* — 155 мужскаго пола и 29 женскаго пола, расходъ 3,183 руб. 43 коп.

5) Въ *Кролевецъ* — 142 мужскаго пола и 7 женскаго пола, расходъ 1,768 руб. 27<sup>1</sup>/<sub>2</sub> коп.

6) Въ *Мглинь* — 175 мужскаго пола, расходъ 2,024 руб. 46<sup>3</sup>/<sub>4</sub> коп.

7) Въ *Новгородъ-Сѣверскъ* — 252 мужскаго пола и 30 женскаго пола, расходъ 2,912 руб. 26 коп.

8) Въ *Новозыбковъ* — 182 мужскаго пола и 7 женскаго пола, расходъ 3,289 руб. 4<sup>1</sup>/<sub>2</sub> коп.

---

(1) Инвалидный домъ въ Нѣжинѣ устроенъ на пожертвованный греческимъ обществомъ капиталъ, всего 20 тыс. руб. ассигн. въ 1820 году.

9) Въ *Острь*—190 мужскаго пола и 8 женскаго пола, расходъ 1,783 руб. 14<sup>1</sup>/<sub>4</sub> коп.

10) Въ *Сосницъ*—178 мужскаго пола, расходъ 2,884 руб. 64 коп.

11) Въ *Стародубъ*—209 мужскаго пола и 15 женскаго пола, расходъ 1,762 руб. 66 коп.

и 12) Въ *Суражъ*—104 мужскаго пола, расходъ 1,704 руб. 48<sup>1</sup>/<sub>2</sub> коп.

Въ селеніяхъ министерства государственныхъ имуществъ находилась 1 лечебница, въ м. Батуринѣ, и 39 богадѣльнъ, въ коихъ призрѣваемыхъ было 44 человѣка.

Въ 1860 году въ нѣкоторыхъ помѣщичьихъ имѣніяхъ также были больницы; а именно: въ Ковтонскомъ уѣздѣ: у помѣщиковъ Гамалѣя, Фроловой и Маеровой; въ Глуховскомъ уѣздѣ: у помѣщиковъ Миклашевскаго и Марковича, и въ Новгородъ-Сѣверскомъ: у помѣщицы Головиной (с. Машево), на 50 кроватей.

Что касается до частныхъ добровольныхъ приношеній, то всё они преимущественно жертвуются въ пользу церквей и монастырей. Такъ, въ 1860 году, въ пользу церквей и монастырей пожертвовано было 31 тыс. руб. серебромъ, а въ пользу больницъ только 755 руб. серебромъ (1).

Число опекунствъ въ Черниговской губерніи было:

	По малолѣтству.	По умалишенности.	По глухонѣмотѣ.	По спорамъ наследниковъ и неимѣнію ихъ.	Надъ имѣніемъ несостоятельныхъ должниковъ.	По безвѣзвѣстному отсутствію.	За расточительность.	За злоупотребленіе помѣщичьей властн.	По отступленію отъ православія.
По дворянской опекѣ	299	4	1	103	3	12	4	7	—
По городской опекѣ.	469	2	1	17	—	—	2	—	5 (2)
Итого . . .	768	6	2	120	3	12	6	7	5

(1) Отчетъ губернатора за 1860 годъ. По свѣденіямъ епархіальнаго начальства, въ 1863 году пожертвованія въ пользу монастырей и церквей, вещами и деньгами, простирались до 60 тыс. рублей. На суммы эти въ богадѣльняхъ при 11 церквахъ призрѣвались 65 душъ; кромѣ того попечительствомъ о бѣдныхъ было назначено 4,623 рубля въ пособіе 585 семействъ.

(2) Въ раскольники, въ Новозыбковскомъ уѣздѣ.

Сверхъ означенныхъ въ этой вѣдомости имѣній, состояло: въ опеку за казенную недолжку и долги кредитнымъ учрежденіямъ—327, въ томъ числѣ по неутвержденію владѣльцевъ въ дворянствѣ—54, за частные долги—48, и въ предупрежденіе отъ растраты—6.

Всѣхъ попечительствъ надъ несовершеннолѣтними, достигшими 17-лѣтняго возраста, считалось въ губерніи по дворянскимъ опекамъ 116, и городскимъ 108.

### Учрежденія для обезпеченія народнаго продовольствія.

Завѣдываніе запасами продовольствія помѣщичьихъ крестьянъ лежало на обязанности комиссіи народнаго продовольствія. По официальнымъ отчетамъ въ 1,368 хлѣбныхъ магазинахъ состояло на лицо:

озимаго хлѣба . . . . .	193,072	четверти,
яроваго » . . . . .	102,991	четверти.

Запасный продовольственный капиталъ, считая по 45 коп. серебр. на каждую ревизскую душу, по числу помѣщичьихъ крестьянъ, долженъ былъ состоять изъ 127,551 руб. серебромъ, но наличный капиталъ, хранившійся въ сохранный казнѣ, частію же находившійся въ ссудахъ и въ уѣздныхъ казначействахъ, превышалъ означенную сумму почти въ два раза.

Запасами продовольствія казенныхъ крестьянъ управляетъ палата государственныхъ имуществъ, подъ вѣдѣніемъ которой находились 254 магазина, 781 амбаръ и 3,226 хлѣбныхъ ямъ. Въ нихъ состояло на лицо:

озимаго хлѣба . . . . .	423,427	четвертей,
яроваго » . . . . .	165,523	четверти.

Капиталъ продовольствія казенныхъ крестьянъ простирался до 445 тыс. рублей серебромъ.

Итакъ, народное продовольствіе было обезпечено хлѣбными запасами и капиталомъ въ 733 тыс. рублей, изъ коего въ ссудахъ находилось 51 тыс. рублей серебромъ, а въ недолжкѣ только 2,450 рублей (\*). Изъ прилагаемой въ концѣ книги таблицы № 14 можно видѣть распредѣленіе хлѣбныхъ запасовъ и продовольственныхъ капиталовъ по уѣздамъ, въ 1860 году.

---

(\*) Кроме того, въ видахъ обезпеченія народнаго продовольствія существовали общественныя запашки: въ Сосницкомъ уѣздѣ, въ имѣніяхъ: Милорадовича на 116 душъ и Сахновскаго на 68 душъ и въ Новозыбковскомъ уѣздѣ: въ имѣніяхъ, Суковкиной на 1,395 душъ, Савельева на 1,019 душъ, Рубца—103 души и Леонтовича—162 души.

Сверхъ сего, по вѣдомству государственныхъ имуществъ, на 1,468 поселянъ.



ТАБЛИЦА № 14.

(Къ страницъ 574-й).

Б И ТЪ.	Черниговскій . . . . .	12,824	92	9,742	6	1	5,142	7	3 1/2	2,920	5	—	906	2	—	960	1	4	712	3	1 1/2	Въ	из	ли	ш	к	ѣ.					
	Борзненскій . . . . .	11,010	87	11,130	2	5	5,565	—	—	—	—	—	—	—	—	233	—	—	116	4	—	799	4	5	349	4	5					
																						Въ	не	до	бо	р	ѣ.					
К Р Е.	Козелецкій . . . . .	15,568	82	15,039	2	—	7,519	5	—	—	—	—	—	—	—	528	6	—	264	3	—	—	—	—	—	—	—					
	Конотопскій . . . . .	14,191	113	14,527	6	—	7,240	7	—	—	—	—	—	—	—	208	1	—	104	—	4	Въ	из	ли	ш	к	ѣ.					
П О М.	Стародубскій . . . . .	19,704	134	15,708	2	—	7,628	4	—	5,026	6	—	2,737	—	—	344	—	—	172	—	—	1,375	—	—	685	4	—					
	Суражскій . . . . .	27,864	71	14,907	3	7	8,333	6	4	9,890	5	6	4,530	1	2	3,055	6	5	1,124	—	3	Въ	не	до	бо	рѣ.	Въ	из	ли	ш	к	ѣ.
																						Въ	не	до	бо	рѣ.	Въ	из	ли	ш	к	ѣ.

Х л ъ б н м е з а п а с н.

К ъ 1-му я н в а р я 1864 г о д а.

В ъ н з л и ш к ъ.

Новгород-Сѣверскій . . . . .	34,756	10	181	882	50,147	7	3 <sup>1</sup> / <sub>2</sub>	21,886	4	<sup>3</sup> / <sub>4</sub>	1,781	5	7	2,290	—	4	—	6	6	—	—	—	17,174	4	<sup>1</sup> / <sub>2</sub>	6,798	4	4 <sup>3</sup> / <sub>4</sub>
------------------------------	--------	----	-----	-----	--------	---	-------------------------------	--------	---	-----------------------------	-------	---	---	-------	---	---	---	---	---	---	---	---	--------	---	-----------------------------	-------	---	-------------------------------

Нѣжинскій . . . . .	25,611	25	29	—	39,471	6	<sup>1</sup> / <sub>2</sub>	11,350	—	4	255	2	—	31	—	—	—	—	—	—	—	—	—	—	—	14,116	—	<sup>1</sup> / <sub>2</sub>	1,424	3	4
---------------------	--------	----	----	---	--------	---	-----------------------------	--------	---	---	-----	---	---	----	---	---	---	---	---	---	---	---	---	---	---	--------	---	-----------------------------	-------	---	---

Остерскій . . . . .	30,790	23	70	—	37,942	4	5	10,840	6	5 <sup>3</sup> / <sub>4</sub>	—	—	—	—	—	—	1,753	7	4	1,669	7	6 <sup>1</sup> / <sub>2</sub>	8,906	4	1	2,884	7	3 <sup>3</sup> / <sub>4</sub>
---------------------	--------	----	----	---	--------	---	---	--------	---	-------------------------------	---	---	---	---	---	---	-------	---	---	-------	---	-------------------------------	-------	---	---	-------	---	-------------------------------

Сосницкій . . . . .	24,365	28	2	281	37,341	7	7 <sup>1</sup> / <sub>2</sub>	10,845	7	7 <sup>1</sup> / <sub>2</sub>	—	—	—	—	—	—	—	—	—	—	—	—	—	—	—	12,976	7	7 <sup>1</sup> / <sub>2</sub>	1,336	4	6 <sup>1</sup> / <sub>2</sub>
---------------------	--------	----	---	-----	--------	---	-------------------------------	--------	---	-------------------------------	---	---	---	---	---	---	---	---	---	---	---	---	---	---	---	--------	---	-------------------------------	-------	---	-------------------------------

В ъ н з л и ш к ъ.

Стародубскій . . . . .	31,610	8	21	1,438	31,522	2	2	14,479	—	—	7,486	5	—	3,764	3	—	4,281	—	—	897	—	3	11,679	7	2	3,335	3	3
------------------------	--------	---	----	-------	--------	---	---	--------	---	---	-------	---	---	-------	---	---	-------	---	---	-----	---	---	--------	---	---	-------	---	---

В ъ н з л и ш к ъ.

(Прилож. къ таблицѣ № 14-й).

	Д е н е ж н ы е з а п а с ы е к а п и т а л ы .												
	Число душъ.	К ъ 1-му я н в а р я 1861 г о д а .											
		П а л и ц о .		В ъ казначействахъ.		В ъ сохранный казнѣ.		В ъ ссудахъ.		В ъ недвижимъ.		В ъ недоборѣ или излишкѣ, считающа по 43¼ коп. съ души.	
		Рубли.	Копѣйки.	Рубли.	Копѣйки.	Рубли.	Копѣйки.	Рубли.	Копѣйки.	Рубли.	Копѣйки.	Рубли.	Копѣйки.
Съ мѣщанъ . . . . .	60,534	—	—	1,051	86½	46,870	46½	14,325	14¾	1,942	59¾	3,656	7½
» казенныхъ крестьянъ, въ томъ числѣ сврестъ земледѣльцевъ и отставныхъ солдатъ . . . . .	108,830	—	—	13,284	78¼	133,353	98¾	5,915	28½	53	81	102,818	14
» мѣщанъ, водворившихся въ казенныхъ селеніяхъ.	—	—	—	—	74½	13	—	—	—	8	13½	21	90
» казаковъ . . . . .	210,411	—	—	31,624	89¼	247,277	73¾	7,816	24½	—	—	193,455	86¼
» помѣщичьихъ крестьянъ . . . . .	261,145	—	—	1,088	68¼	203,307	67¾	23,426	27	309	71½	108,658	50¾
» Государственныхъ крестьянъ, водворившихся на собственныхъ земляхъ . . . . .	283	—	—	52	96½	283	66¾	—	—	—	—	207	16
» колонистовъ или менонистовъ . . . . .	1,186	—	—	176	87	699	88	—	—	—	—	336	90
» мѣщанъ, водворившихся въ казачьихъ селеніяхъ .	27	—	—	1	33	67	19½	—	14¼	138	5	194	36½
Итого . . . . .	642,410	—	—	50,282	13¼	631,873	63	31,483	9	2,452	32¾	409,348	91.



### Исправительныя заведенія.

Для помѣщенія арестантовъ выстроены каменные тюремныя замки во всѣхъ городахъ Черниговской губерніи, изъ нихъ находящіеся въ городахъ: Черниговѣ, Нѣжинѣ, Борзнѣ, Стародубѣ, Суражѣ и Острѣ принадлежатъ казнѣ, а въ остальныхъ городахъ составляютъ частную собственность <sup>(1)</sup>.

Для временнаго же помѣщенія арестантовъ, во время препровожденія отъ одного пункта къ другому, находится въ губерніи 59 этапныхъ домовъ. Всѣ они, за исключеніемъ одного <sup>(2)</sup>, помѣщаются у обывателей по очереди.

Состояніе тюремныхъ капиталовъ было слѣдующее:

Въ 1860 году поступило въ приходъ . . . . .	14,334 руб. серебр.
Израсходовано . . . . .	3,159 » »
Затѣмъ на лицо къ 1861 году оставалось . . . . .	18,271 » »

На суммы губернскаго тюремнаго комитета при черниговскомъ тюремномъ замкѣ устроенъ деревянный домъ для занятій арестантовъ разными работами и для обученія малолѣтнихъ арестантскихъ дѣтей грамотѣ.

Рабочаго и смирительнаго дома въ Черниговской губерніи не находится, но въ замкѣ его заключенные арестанты содержатся на работахъ и усмиреніи при Черниговскомъ богоугодномъ заведеніи.

Въ 1860 году содержалось по отдѣленіямъ:

рабочаго дома . . . . .	16,
смирительнаго . . . . .	8.

Арестанты эти занимаемы были труднѣйшими работами при богоугодномъ заведеніи бесплатно.

Подъ особымъ надзоромъ полиціи въ Черниговской губерніи состояло 436 человекъ. Въ числѣ ихъ было раскольниковъ 261 человекъ, высланныхъ изъ другихъ губерній 13, возвращенныхъ: изъ арестантскихъ ротъ 2, изъ Сибири 1.

Въ городахъ при полиціи и въ селеніяхъ при волостяхъ и сельскихъ расправахъ имѣются помѣщенія, въ коихъ содержатся временно-замѣченные въ дурномъ поведеніи, въ нарушеніи правилъ общественнаго порядка и другихъ маловажныхъ проступкахъ.

---

<sup>(1)</sup> Всѣхъ арестантовъ въ тюремныхъ замкахъ содержалось въ 1860 году 109 человекъ, а всѣхъ по губерніи 695 человекъ.

<sup>(2)</sup> Хуторъ Александровскій, Остерскаго уѣзда, за наемъ котораго платили 775 рублей въ годъ.

**Почтовые учреждения (1).**

Въ Черниговской губерніи 19 почтовыхъ конторъ, 2 отдѣленія, 6 станцій, на которыхъ производится пріемъ и раздача всякаго рода корреспонденціи, и 13 станцій, на которыхъ пріемъ и раздача простой корреспонденціи. Въ этихъ мѣстахъ въ теченіе 1860 года отправлено:

Частныхъ писемъ . . . . .	202,610	
За границу . . . . .	1,777	
Казенныхъ пакетовъ . . . . .	427,186	
Посылкиъ { частныхъ . . . . .	4,925	вѣсомъ въ 24,337 фунт.
{ казенныхъ . . . . .	10,020	» 114,118 »
Переслано { частныхъ . . . . .	3.223,433	руб.
капиталовъ { казенныхъ . . . . .	4.237,778	»
Эстафеть { получено . . . . .	2,180	
{ отправлено . . . . .	2,167	
Валовой доходъ по почтовому вѣдомству былъ . . . . .	123,135	руб.
Расходу . . . . .	35,624	»
Внесено чистаго дохода въ ка- значейство. . . . .	29,000	»

Почтовыхъ станцій въ губерніи было 70, на коихъ содержалось ямщи-  
ковъ 330 человекъ и 1,777 почтовыхъ лошадей. На содержаніе почтовыхъ  
лошадей шло изъ земскихъ сборовъ 129,244 рубли, на содержаніе мостовъ,  
гатей и перевозовъ 14,493 рублей. Кромѣ того, для исправнаго содержанія,  
почтовые дороги раздѣлены на участки и къ каждому изъ нихъ приписано  
извѣстное число крестьянъ изъ ближайшихъ селеній, на обязанности ко-  
торыхъ лежитъ исправленіе почтовыхъ дорогъ. Всѣхъ мѣщанъ и крестьянъ,  
обязанныхъ исправлять почтовые дороги въ губерніи, считается до 300 тыс.  
человекъ, или по 200 человекъ на версту, считая грунтовыхъ почтовыхъ  
дорогъ въ губерніи около 1,441 версты (2).

(1) Начало почтовымъ дорогамъ и почтовымъ учреждениямъ въ Черниговской гу-  
берніи было положено графомъ Румянцовымъ. (Смотри Черниговское намѣстничество,  
Шафонскаго).

(2) Смотри почтовые дороги.

## Г Л А В А VII.

### СВѢДЕНІЯ О ГОРОДАХЪ, ПОСАДАХЪ, МѢСТЕЧКАХЪ И ДРУГИХЪ ЗАМѢЧАТЕЛЬНЫХЪ НАСЕЛЕННЫХЪ МѢСТАХЪ ВООБЩЕ.

---

Въ Черниговской губерніи число населенныхъ пунктовъ простирается до 3,638; въ томъ числѣ одинъ губернской городъ, 14 уѣздныхъ, 4 заштатныхъ (1), 14 посадовъ (2) и 49 мѣстечекъ. Чисто-земледѣльческія поселенія извѣстны подъ именами: сель, деревень, слободъ и хуторовъ.

Большая часть изъ здѣшнихъ городовъ, при отсутствіи въ нихъ фабричной и торговой дѣятельности, могутъ считаться не болѣе, какъ административно-правительственными центрами. По своему наружному виду почти всѣ они мало чѣмъ отличаются отъ большихъ селеній: тѣ же соломенные крыши на домахъ, тѣ же лозовые плетни, вмѣсто заборовъ, то же отсутствіе мостовыхъ и страшная грязь и нечистота на улицахъ; тѣ же заѣзжіе дома, вмѣсто трактировъ и гостинницъ. Даже самые значительные, каковы: Черниговъ, Глуховъ и Нѣжинъ немногимъ отличаются отъ другихъ городовъ.

---

(1) 1) Новое-Мѣсто (Новозыбковскаго уѣзда), 2) г. Погаръ (Стародубскаго уѣзда), 3) г. Коронъ (Черниговскаго уѣзда) и 4) Березное (Черниговскаго уѣзда).

(2) Посады: 1) Кланцы, 2) Ардонъ, 3) Свяцкой (Сураж. уѣзда), 4) Воронокъ, 5) Лужки, 6) Елюнка, 7) Млынка (Стародубскаго уѣзда), 8) Климово, 9) Злынка, 10) Шеломы, 11) Чуровичи, 12) Митыковка, 13) Тимошкинъ-перевозъ (Новозыбковскаго уѣзда) и 14) Добранка (Городнянскаго уѣзда).

Раскольниковыя посады и мѣстечки (1) составляютъ переходъ отъ сельскихъ къ городскимъ поселеніямъ; и если часть жителей ихъ принадлежитъ къ сословіямъ торговому и ремесленному, то другая часть снискиваетъ способы къ своему существованію въ промыслахъ чисто земледѣльческихъ (2).

По внѣшности, многолюдству и промышленной дѣятельности нѣкоторыя посады, каковы: Клинцы, Климовъ, Воронокъ, Лужки и другіе стоятъ несравненно выше многихъ здѣшнихъ городовъ.

*Селомъ* называется всякое населенное мѣсто, имѣющее церковь. Слово *селеніе* въ народѣ вовсе не употребляется.

*Деревиа* отличается отъ села тѣмъ, что въ ней нѣтъ церкви.

Названіе *слобода* сохраняется еще нѣкоторыми селами отъ того времени, когда въ Малороссіи дозволялось занимать «вольные (свободные) грунты», и заселять ихъ «слободами». Со временемъ, когда уничтожилась причина происхожденія слободъ, самое названіе это утратило первоначальное значеніе и въ настоящее время слободами называются почти исключительно раскольничьи поселенія, хотя официально онѣ и именуются посадами (3).

Названіе *хуторъ* (4) вошло изъ Польши и означаетъ *выселокъ*, въ 2 или 3 хаты. Хутора обыкновенно расположены въ лѣсистыхъ мѣстахъ или на сѣнокосныхъ лугахъ. Хуторовъ особенно много въ уѣздахъ: Глуховскомъ, Кролевецкомъ, Стародубскомъ, Черниговскомъ и Сосницкомъ. Въ нѣкоторыхъ хуторахъ сосредоточивается весьма значительное число дворовъ; такъ, Волынскіе хутора, Сосницкаго уѣзда, представляютъ почти сплошное населеніе болѣе 100 дворовъ.

*Приселками* въ нѣкоторыхъ мѣстностяхъ губерніи называются хутора, лежащіе въ близкомъ разстояніи отъ селенія и при томъ если ихъ нѣсколько вмѣстѣ (5).

По уѣздамъ населенныя мѣста распредѣлялись слѣдующимъ образомъ:

---

(1) *Мѣстомъ* или—мястомъ въ Польшѣ и Литвѣ называютъ городъ, а меньшій городъ — *мѣстечкомъ*. Эти названія въ Малороссію перешли во время польскаго владычества.

(2) Земледѣліемъ по преимуществу занимаются жители посадовъ: Митьковки, Шеломовъ, Свяцкой, Еліонки, Млынка и Чуровичъ.

(3) Смори главу V, стран. 529.

(4) Отъ нѣмецкаго слова *Guter*

(5) Смори жур. Черн. губер. статист. комитета, 1864 г., № 18.



У ѣ з д м.	Городъ.	Посадовъ.	Мѣстечекъ.	Свободъ и слободокъ.	Сель.	Селницъ.	Деревень.	Хуторовъ.	Число всѣхъ поселеній.	Среднее число жителей въ каждой поселеніи.	Одинъ поселенный пунктъ приходить на	Число уро-
Черниговскій . . . . .	2	—	2	2	54	—	90	124	274	401	12,1 кв. в.	11,693
Борзенскій . . . . .	1	—	2	2	46	—	13	111	173	611	15,1 » »	13,633
Глуховскій . . . . .	1	—	3	3	56	1	25	186	275	387	12,3 » »	10,763
Городнянскій . . . . .	1	1	3	2	50	1	113	93	268	357	13,4 » »	12,309
Козелецкій . . . . .	1	—	5	1	39	—	43	93	186	380	12,6 » »	12,928
Конотонскій . . . . .	1	—	3	4	35	1	15	129	188	521	12,9 » »	11,894
Кролевецкій . . . . .	2	—	1	4	48	1	21	166	242	475	12,1 » »	11,338
Мглинскій . . . . .	1	—	2	2	69	—	199	121	394	253	8,6 » »	10,982
Новгородъ-Сѣверскій	1	—	4	3	70	—	32	130	240	447	17,7 » »	11,219
Новозыбковскій . . . . .	2	6	2	4	48	—	53	99	216	639	19,3 » »	16,173
Нѣжинскій . . . . .	1	—	6	1	36	—	10	68	122	1,157	23,3 » »	12,400

Остерскій . . . . .	1	—	4	—	55	—	71	55	186	488	25,9 » »	11,864
Сосницкій . . . . .	1	—	8	2	50	—	51	140	252	571	20 » »	14,107
Стародубскій . . . . .	2	4	1	1	82	2	87	185	364	362	7,8 » »	12,255
Суражскій . . . . .	1	3	1	2	34	—	141	97	279	455	8, » »	14,767
Итого . . . . .	19	14 <sup>(1)</sup>	49	33	772	6	968	1,801	3,658 <sup>(2)</sup>	—	—	188,371 <sup>(3)</sup>
Среднее для цѣлой губерній . . . . .	—	—	—	—	—	—	—	—	—	450	—	—
Одинъ городъ на . . .	—	—	—	—	—	—	—	—	—	—	3,073	—

(1) Смотри описаніе посадовъ и мѣстечекъ.

(2) Кромѣ того, въ губерніи, какъ отдѣльныя поселенія, считаются: монастырей 7, почтовыхъ станцій 7, фабрикъ 4, выселковъ, сторожевыхъ домовъ и проч. 20, итого 38, съ которыми по всей губерніи населенныхъ пунктовъ будетъ 3,696. Свѣденія эти занмствованы изъ списка населенныхъ мѣстъ Черниговской губерніи, готовящагося въ мин. внутр. дѣлъ къ печати.

(3) Число дворовъ у государственныхъ крестьянъ было . . . . . 107,774  
 » » бывшихъ помѣщичьихъ » . . . . . 80,597.

## ТАБЛИЦА № 15.

Число домовъ въ городахъ Черниговской губернии за 1862 годъ (').

Название домовъ.	Губернскій городъ Черниговъ.		Защитный городъ Березна.		Уѣздный городъ Борзна.		Уѣздный городъ Глуховъ.		Уѣздный городъ Городня.		Уѣздный городъ Козелецъ.		Уѣздный городъ Конотопъ.		Уѣздный городъ Кролевецъ.		Защитный городъ Корюкъ.		Уѣздный городъ Мглищъ.		Уѣздный гор. Новгородъ- Сѣверскъ.		Уѣздный городъ Новозыбковъ.		Защитный городъ По- вое-Мѣсто.		Уѣздный городъ Нѣжинъ.		Уѣздный городъ Остеръ.		Уѣздный городъ Сосница.		Уѣздный городъ Стародубъ.		Защитный городъ Погаръ.		Уѣздный городъ Суражъ.		Итого.	
	Каменныхъ.	Деревян.	Каменныхъ.	Деревян.	Каменныхъ.	Деревян.	Каменныхъ.	Деревян.	Каменныхъ.	Деревян.	Каменныхъ.	Деревян.	Каменныхъ.	Деревян.	Каменныхъ.	Деревян.	Каменныхъ.	Деревян.	Каменныхъ.	Деревян.	Каменныхъ.	Деревян.	Каменныхъ.	Деревян.	Каменныхъ.	Деревян.	Каменныхъ.	Деревян.	Каменныхъ.	Деревян.	Каменныхъ.	Деревян.	Каменныхъ.	Деревян.	Каменныхъ.	Деревян.	Каменныхъ.	Деревян.	Каменныхъ.	Деревян.
Духовнаго вѣдомства . . . . .	1	54	—	50	—	16	1	22	—	4	—	4	—	11	—	11	—	18	—	19	—	5	—	3	—	3	5	32	—	11	—	2	—	35	—	11	—	3	7	314
Казенныхъ . . . . .	9	1	—	—	1	1	4	4	1	3	1	4	—	—	—	—	—	—	1	1	—	3	2	4	—	161	6	3	1	2	—	1	1	4	—	—	3	—	31	192
Городскихъ . . . . .	3	6	—	1	—	2	3	3	—	1	—	3	—	1	—	—	—	1	—	—	—	2	—	1	—	8	1	1	—	—	—	1	—	1	—	—	—	—	7	32
Частныхъ . . . . .	30	742	1	1,190	—	1,531	14	1,074	1	296	—	514	1	976	5	843	3	794	2	584	21	704	6	1,063	—	19	52	2,000	—	516	3	664	5	952	—	504	1	235	145	15,201
Итого . . . . .	43	803	1	1,241	1	1,550	22	1,103	2	304	1	525	1	988	5	854	3	813	3	604	22	714	8	1,071	—	191	64	2,036	1	529	3	668	6	992	—	515	4	238	190	15,739
Одно-этажныхъ . . . . .	4	793	1	1,241	—	1,550	16	1,102	1	303	—	517	—	987	4	853	3	812	1	601	14	707	6	1,070	—	191	43	2,035	1	529	—	667	1	989	—	514	2	238	97	15,699
Двухъ-этажныхъ . . . . .	35	10	—	—	1	—	6	1	—	1	1	8	—	1	1	1	—	1	1	2	8	7	2	1	—	—	20	1	—	—	1	1	5	3	—	1	2	—	83	39
Трехъ-этажныхъ . . . . .	4	—	—	—	—	—	—	—	1	—	—	—	1	—	—	—	—	—	1	1	—	—	—	—	—	—	1	—	—	—	—	—	—	—	—	—	—	—	10	1
Итого . . . . .	43	803	1	1,241	1	1,550	22	1,103	2	304	1	525	1	988	5	854	3	813	3	604	22	714	8	1,071	—	191	64	2,036	1	529	3	668	6	992	—	515	4	238	190	15,739

(\*) Свѣдѣнія эти доставлены изъ губернскаго статистическаго комитета.



Итакъ, сравнительно съ пространствомъ и народонаселеніемъ, выходитъ, что на каждыя  $1\frac{1}{4}$  квад. верстъ, среднимъ числомъ, приходится по одному населенному пункту, съ 417 душами населенія; изъ чего видно, что поселенія вообще довольно значительны; въ особенности же селенія велики въ уѣздахъ: Конотопскомъ, Борзенскомъ, Нѣжинскомъ и въ южной части Остерскаго уѣзда. Обстоятельство это отчасти можетъ быть объяснено тѣмъ, что въ этихъ мѣстахъ вообще чувствуется недостатокъ въ хорошей водѣ, а также и тѣмъ еще, что въ прежнее время здѣшніе жители, часто подвергаясь нападеніямъ крымскихъ татаръ, для лучшей защиты, селились большими селами. Напротивъ того, Задесенье, снабженное большимъ числомъ рѣкъ и источниковъ, занято незначительными поселеніями; особенно здѣсь много хуторовъ, представляющихъ, кромѣ хозяйственныхъ удобствъ, еще и тѣ выгоды, что въ прежнее время, при бывшихъ здѣсь лѣсахъ, давали возможность безопаснаго укрытія разнаго рода бѣглымъ, изъ которыхъ, какъ мы уже замѣтили выше, и составила значительная часть здѣшняго населенія.

## II. Города.

### а) *Экономическое состояніе городовъ.*

Общія статистическія данныя, относящіяся до населенія, количества земли, доходовъ и расходовъ городовъ, городскихъ капиталовъ и пр. помѣщены въ нижеслѣдующихъ вѣдомостяхъ (\*).

---

(\*) О числѣ же домовъ въ городахъ смотри вѣдомость № 13, приложенную въ концѣ книгъ.

Населеніе городовъ по полицейскимъ свѣденіямъ, за 1860 г.

Названіе городовъ.	Мужескаго.	Женскаго.	Итого.
Черниговъ . . . . .	9,407	4,601	14,008
Заштатный Березна . . . . .	3,961	4,215	8,176
Борзна . . . . .	4,029	3,663	7,692
Глуховъ . . . . .	4,998	5,010	10,008
Городня . . . . .	1,911	1,448	3,359
Козелець . . . . .	2,669	1,877	4,546
Конотопъ . . . . .	4,470	4,488	8,958
Кролевецъ . . . . .	3,510	3,699	7,209
Заштатный Коропъ . . . . .	2,437	2,597	5,034
Мглинъ . . . . .	4,043	3,941	7,984
Новгородъ-Сѣверскъ . . . . .	3,287	2,875	6,162
Новозыбковъ . . . . .	5,549	3,799	7,348

Название городовъ.	Мужескаго.	Женскаго.	Итого.
Заштатный Новое-Мѣсто . . . . .	1,062	1,138	2,200
Пѣжинъ . . . . .	8,764	9,184	17,948
Остеръ . . . . .	2,460	2,194	4,654
Сосница . . . . .	2,820	3,054	5,874
Стародубъ . . . . .	5,983	6,491	12,474
Заштатный Погаръ . . . . .	1,938	2,176	4,114
Суражъ . . . . .	1,997	2,016	4,013
<b>Итого . . . . .</b>	<b>73,295</b>	<b>68,466</b>	<b>141,761 (*)</b>

(\*) Распределенія жителей по сословіямъ и вѣроисповѣданіямъ смотри статьи: народонаселеніе и образованность.

Лица, владеющія въ городахъ недвижимыми имуществами въ 1861 году (\*).

Названіе городовъ.	Дворянъ.	Духовнаго званія.	Купцовъ.	Мѣщанъ.	Казаконъ.	Крестьянъ въ обществахъ.	Временно-обязанныхъ крестьянъ.	Солдатъ.	Разнаго званія.	Всего.
Черниговъ. . . . .	287	51	75	306	—	—	—	108	—	827
Борзна. . . . .	74	16	22	514	553	5	38	26	—	1,248
Глуховъ. . . . .	110	12	68	638	255	—	29	38	—	1,150
Городня. . . . .	С в	ѣ д	е н	і й	н с	и	м	ѣ	е т	с я.
Козелецъ. . . . .	80	15	24	158	75	2	—	43	—	397
Конотопъ. . . . .	49	12	20	1,120	400	82	—	38	70	1,431
Кролевецъ. . . . .	90	11	18	460	306	—	—	—	—	885
Мглинъ. . . . .	38	свѣдѣній нѣтъ.	34	587	—	—	—	—	—	659
Новгородъ-Сѣверскъ. . . . .	92	9	48	443	26	29	—	—	—	561

(\*). Свѣдѣнія эти заимствованы изъ: «Экономическаго состоянія городскихъ поселеній Европейск. Россіи. Часть 2, 1863 г. С.-Петербургъ.»



Новозыбковъ . . . . .	12	Свѣденій	90	669	—	—	—	—	12	—	783	
Нѣжинъ . . . . .	190 (*)	нѣтъ.	108	993	—	969	—	—	—	—	2,260	
Остеръ . . . . .	36	11	21	168	178	9	37	45	—	—	505	
Сосница . . . . .	65	13	15	91	—	419	68	42	—	—	713	
Стародубъ . . . . .	С в } в } в }	ѣ д } д } д }	е н } н } н }	і ѣ } ѣ } ѣ }	н е } е } е }	п } п } п }	м } м } м }	ѣ } ѣ } ѣ }	е } е } е }	т } т } т }	с } с } с }	я . } я . } я . }
Суражъ . . . . .												
Березна . . . . .	5	20	9	581	214	—	—	—	—	—	829	
Корогъ . . . . .	8	3	—	8	161	—	10	—	—	—	190	
Новое-Мѣсто . . . . .	20	20	60	460	115	—	70	—	—	—	745.	
Погаръ . . . . .												

(\*) Въ томъ числѣ 82 грековъ.

Количество земли,

Название городовъ.	Сельтѣбной или вообще внутри городской черты.		П а ш е н н о й.		Сѣнокосной.	
	Десятинъ.	Сажелей.	Десятинъ.	Сажелей.	Десятинъ.	Саж.
1. Черниговъ. . .	545	1,774	156	1,048	974	1,328
2. Борзна . . . .	667	—	3,057	—	638	—
3. Глуховъ. . . .	845	—	—	—	33	—
4. Городня. . . .	304	—	2,138	—	50	—
5. Козелець . . .	264	—	197	—	52	—
6. Конотопъ . . .	552	—	2,880	—	—	—
7. Кролевецъ. . .	374	) С в ѣ д е н і й				
8. Мглинъ . . . .	322					
9. Новгородъ-Сѣ- верскъ . . . . .	441	1,382	352	157	110	861
10. Новозыбковъ. .	396	556	1,716	1,509	175	1,815
11. Нѣжинъ. . . .	1,484	—	52	—	70	—
12. Остеръ . . . .	154	—	—	—	50	—
13. Сосница . . . .	338	2,056	1,807	—	1,668	—
14. Стародубъ. . .	524	—	—	—	273	827
15. Суражъ . . . .	308	—	—	—	—	—
Заштатные города:						
1. Погаръ . . . .	250	—	21	631	4	—
2. Коронъ . . . .	200	—	—	—	26	—
3. Новос-Мѣсто. .	202	—	49	—	14	—
4. Березное . . . .	997	3,317	9,087	1,331	1,439	2,040
Итого . . . . .	9,170	880	—	—	—	—

(1) За неразмежеваніемъ городскихъ земель свѣденія эти слѣдуетъ считать только прибли-  
составленія: 1) «Экономическаго состоянія городскихъ поселеній Европ. Россіи. Ч. II, 1863 года»

(2) Въ томъ числѣ спорной 1,035 десятинъ.

принадлежащей городамъ (1).

Подъ лѣсомъ и кустарниками.		Выгонной и неудобной.		И т о г о.		Примѣчаніе.
Десятиць.	Саж.	Десятиць.	Саженой.	Десятиць.	Саженой.	
6	—	1,615	1,795	3,298	1,444	По свѣденіямъ же уѣздной межевой комиссіи Чернигову принадлежитъ земли 3,370 десятиць 1,976 саж.
311	—	209	—	4,882	—	
—	—	—	—	878	—	
35	—	67	—	2,594	—	
—	—	—	—	513	—	
30	—	758	—	4,220	—	
н ѣ	т ѣ.	—	—	374	—	
—	—	—	—	322	—	
—	—	—	—	904	—	
310	—	430	—	3,028 <sup>(2)</sup>	1,480	
—	—	—	—	1,606	—	
—	—	148	—	352	—	
464	—	360	2,355	4,638	2,011	
—	—	247	30	1,044	857	
—	—	—	—	308	—	
—	—	892	3,122	1,168	1,353	
—	—	138	—	364	—	
—	—	6	—	261	—	
111	2,100	158	358	11,795	946	
—	—	—	—	42,522	591	Смотри жур. стат. комит. 1862 г., № 12.

зительно вѣрными, также какъ и тѣ свѣденія по этому предмету, которыя были доставлены для я 2) «Городскія поселенія Россійской Имперіи. Т. V, 1865 года».

Доходы и расходы городов Черниговской губернии за 1860 годъ (1).

Название городовъ.	Остатокъ отъ прошлыхъ годовъ.		Приходъ за 1860 годъ.		Расходъ за 1860 годъ.		Остатокъ и пере-держка противъ годового дохода.		Сколько остается всего суммъ къ 1861 году.		
	Рубли.	Коп.	Рубли.	Коп.	Рубли.	Коп.	Рубли.	Коп.	Рубли.	Коп.	
Въ губернскомъ											
Черниговъ . . . . .	753	3 1/2	65,572	40	65,698	88 1/4	—	126	48 1/4	626	55 1/4
Въ уѣздныхъ:											
Борзнь . . . . .	901	22 1/4	2,141	41	1,889	9 1/4	+	252	31 3/4	1,153	54
Глуховъ . . . . .	1,575	99 1/2	9,151	78	5,356	23 3/4	+	3,795	54 1/4	5,371 (2)	53 3/4
Городиъ . . . . .	27	14	1,384	12 1/2	1,367	88 1/2	+	16	24	43	38
Козельцъ . . . . .	760	—	3,215	25 1/4	3,228	56 1/4	—	13	31	746	69
Конотопъ . . . . .	184	52 1/2	2,710	24 3/4	2,515	2	+	195	22 3/4	379	75 1/4
Кролевецъ . . . . .	14,884	58	8,408	32 1/2	8,443	83 3/4	—	35	51 1/4	14,849	6 3/4
Мглинь . . . . .	285	30	1,798	8 3/4	1,807	8 1/4	—	8	99 1/2	276	30 1/2

(1) Изъ отчета губернатора.

(2) Изъ показаннаго по городу Глухову остатка къ 1861 году, отослано въ Черниговскій приказъ общественнаго призрѣнія для приращенія процентами 1,500 руб. серебр.

Новгородъ-Сѣверскъ . . . . .	1,024	80 <sup>1</sup> / <sub>4</sub>	2,261	4 <sup>1</sup> / <sub>4</sub>	2,454	17	—	193	12 <sup>3</sup> / <sub>4</sub>	831	67 <sup>1</sup> / <sub>2</sub>
Повозыбковъ . . . . .	643	73 <sup>1</sup> / <sub>2</sub>	4,901	41	4,324	5 <sup>1</sup> / <sub>4</sub>	+	577	35 <sup>3</sup> / <sub>4</sub>	1,221	9 <sup>1</sup> / <sub>4</sub>
Нѣжинъ . . . . .	429	72	7,409	2	6,654	63 <sup>3</sup> / <sub>4</sub>	+	754	38 <sup>1</sup> / <sub>4</sub>	1,184	10 <sup>1</sup> / <sub>4</sub>
Остръ . . . . .	1,640	5	2,576	8 <sup>1</sup> / <sub>2</sub>	3,260	66 <sup>1</sup> / <sub>2</sub>	—	684	58	955	47
Сосницъ . . . . .	847	70 <sup>1</sup> / <sub>4</sub>	1,593	65 <sup>1</sup> / <sub>4</sub>	1,543	25 <sup>1</sup> / <sub>2</sub>	+	50	39 <sup>3</sup> / <sub>4</sub>	898	10
Стародубъ . . . . .	4,259	73 <sup>1</sup> / <sub>2</sub>	7,179	6 <sup>1</sup> / <sub>4</sub>	7,100	72 <sup>3</sup> / <sub>4</sub>	+	78	33 <sup>1</sup> / <sub>2</sub>	4,338	7
Суражъ . . . . .	32	1 <sup>1</sup> / <sub>2</sub>	1,659	51 <sup>1</sup> / <sub>4</sub>	1,598	79 <sup>1</sup> / <sub>2</sub>	+	60	71 <sup>3</sup> / <sub>4</sub>	92	73 <sup>1</sup> / <sub>4</sub>
Въ заштатныхъ:											
Березномъ . . . . .	210	21	1,113	28 <sup>1</sup> / <sub>4</sub>	1,035	2 <sup>1</sup> / <sub>2</sub>	+	78	25 <sup>3</sup> / <sub>4</sub>	288	46 <sup>3</sup> / <sub>4</sub>
Коропъ . . . . .	8	28 <sup>3</sup> / <sub>4</sub>	795	17	699	57 <sup>1</sup> / <sub>4</sub>	+	95	59 <sup>3</sup> / <sub>4</sub>	103	88 <sup>1</sup> / <sub>2</sub>
Новомъ-Мѣстѣ . . . . .	230	3 <sup>1</sup> / <sub>4</sub>	254	92	282	21 <sup>1</sup> / <sub>2</sub>	—	27	29 <sup>1</sup> / <sub>2</sub>	202	73 <sup>3</sup> / <sub>4</sub>
Погарь . . . . .	86	6 <sup>1</sup> / <sub>2</sub>	1,263	50 <sup>3</sup> / <sub>4</sub>	1,228	78 <sup>1</sup> / <sub>2</sub>	+	34	72 <sup>1</sup> / <sub>4</sub>	120	78 <sup>3</sup> / <sub>4</sub>
Итого . . . . .											
	28,784	15 <sup>1</sup> / <sub>4</sub>	125,388	29 <sup>1</sup> / <sub>4</sub>	120,488	50		+5,989	9 <sup>1</sup> / <sub>2</sub>	33,683	94 <sup>1</sup> / <sub>2</sub>
								—1,089	30 <sup>1</sup> / <sub>4</sub>		
								+4,899	79 <sup>1</sup> / <sub>4</sub>		

Городскіе капиталы, недвижки, долги и проч. за 1859 годъ (\*).

Название городовъ.	Капиталы.				Недвижки.		Долги на городъ.		Невыполненные расходы.	
	Неприкосновенные.		Запасные.		Недвижки.		Долги на городъ.		Невыполненные расходы.	
	Рубли.	Коп.	Рубли.	Коп.	Рубли.	Коп.	Рубли.	Коп.	Рубли.	Коп.
Черниговъ . . . . .	252	18	85,329	85	5,116	5	—	—	—	—
Березна . . . . .	37	80	—	—	657	65	1,336	11	—	—
Борзна . . . . .	20	21	543	18	1,721	26	—	—	—	—
Глуховъ . . . . .	—	—	68,148	10	1,751	28	—	—	2,486	41
Городня . . . . .	61	53	350	81	—	—	318	86	25	—
Козелецъ . . . . .	—	—	—	—	835	82	1,226	7	—	—
Конотопъ . . . . .	77	66	6,634	81	180	43	—	—	—	—
Корюкъ . . . . .	34	60	1,771	92	44	11	—	—	—	—
Кролевецъ . . . . .	57	28	9,093	3	1,102	45	—	—	—	—

(\*). Свѣдѣнія эти взяты изъ книги: Общественное устройство и хозяйство городовъ Россіи. Томъ II, 1859 г. С. Петербургъ.

Мглинь . . . . .	23	89	—	—	244	25	—	—	—	2	70
Новгородъ-Сѣверскъ . .	19	27	2,115	51	311	84	—	—	—	67	95
Новозыбовъ . . . . .	218	62	5,264	35	3,128	66	—	—	—	4,432	44
Новое-Мѣсто . . . . .	4	67	1,070	48	376	75	—	—	—	20	—
Нѣжинъ . . . . .	225	56	16,107	72	964	48	—	—	—	6,635	30
Остерь . . . . .	2	77	2,035	97	114	28	—	—	—	—	—
Погарь . . . . .	93	73	2,021	28	132	67	—	—	—	—	—
Сосница . . . . .	27	51	—	—	410	23	—	—	—	—	—
Стародубъ . . . . .	234	36	2,662	40	160	19	—	—	—	—	—
Суражъ . . . . .	6	68	137	49	153	98	—	—	—	728	19
<b>Итого . . . . .</b>	<b>1,398</b>	<b>32</b>	<b>203,286</b>	<b>90</b>	<b>17,406</b>	<b>38</b>	<b>2,881</b>	<b>4</b>	<b>14,377</b>	<b>99</b>	

б) *Описаніе городовъ* (1).

1) **Черниговъ** (2).

Время основанія г. Чернигова относится къ самой отдаленной древности. О немъ упоминается уже въ договорѣ Олега съ греческимъ императоромъ Львомъ-Философомъ (907 г.), а съ 1054 г. онъ становится стольнымъ или главнымъ городомъ удѣльнаго черниговскаго княжества, которымъ и оставался до монгольскаго разоренія. Со времени своей исторической извѣстности, съ 906 по 1654 годъ, Черниговъ семь разъ переходилъ отъ русскихъ къ иноземцамъ и отъ иноземцевъ къ русскимъ, пока, наконецъ, въ 1654 году, не былъ присоединенъ къ Россіи. Вообще исторія Чернигова этого времени находится въ неразрывной связи съ исторіею южной Руси или Украины. Съ 1054-го по 1240-й годъ Черниговъ былъ во владѣніи князей черниговскихъ. Въ началѣ этого періода Черниговъ состоялъ изъ «града окольнаго» и «града внутренняго»; въ послѣднемъ находился такъ называемый «красный дворъ», на которомъ обыкновенно черниговскіе князья въ торжественныхъ случаяхъ давали свои роскошные пиры. Окольный городъ былъ обнесенъ валомъ, слѣды котораго еще видны и въ настоящее время (3).

Въ концѣ 1239 года Черниговъ былъ взятъ монголами и обращенъ въ груды развалинъ. Въ половинѣ XIV вѣка Черниговъ перешелъ во власть Литвы и около этого же времени жители его подвергались моровой язвѣ или «черной смерти». Оставаясь до 1500 года въ рукахъ литовскихъ князей, онъ причислялся къ Кіевской области, въ этомъ же году, по прось-

---

(1) Подробную исторію городовъ Черниговской губерніи можно найти: 1) городскія поселенія Россійской Имперіи, изданіе министерства внутреннихъ дѣлъ, томъ V, 1865 года, и 2) эконо. состояніе городовъ Россіи, ч. 2, 1863 годъ. Петербургъ.

(2) Смотри Черниг. губ. вѣд. 1851 года, №№ 1, 23—28 и 1852 года, №№ 7—11; статья гг. Сер. Котлярова и П. Марковича, Черниговъ, отдѣльная брошюра, изд. въ Черниговѣ въ 1863 г., и Чернигов. намѣстн., Шафонскаго §§ 71—116.

(3) Валъ имѣлъ фигуру четырехугольника, котораго каждая сторона имѣла по 3 версты въ длину. Западная сторона начиналась въ саду Елецкаго монастыря и оканчивалась въ нѣсколькихъ саженияхъ западнѣе нынѣшняго богоугоднаго заведенія. Внутренній городъ имѣлъ видъ трапеціи, периметръ которой равнялся 3½ верстамъ, большая его сторона шла вдоль р. Стрижня, а меньшая была обращена къ Елецкому монастырю.

Въ 1111 году окольный городъ въ первый разъ выгорѣлъ и потомъ много пострадалъ отъ междоусобныхъ войнъ. До 1239 года въ стѣнахъ города и его окрестностяхъ происходило восемь сраженій. Смотри общее обозрѣніе Черниговской епархіи, 1861 года. Черниговъ.



бѣ князя Можайскаго, которому онъ былъ отданъ въ удѣлъ литовскимъ великимъ княземъ Казиміромъ еще въ 1455 году, былъ присоединенъ къ московскому государству. По Деулинскому договору 1618 года правительство русское формально уступило его Польшѣ, которая тотчасъ же и занялась устройствомъ Чернигова.

Назначенный главнымъ городомъ воеводства черниговскаго, Черниговъ, грамотою данною ему королевичемъ Владиславомъ въ 1623 году, получилъ право Магдебургское, а спустя пять лѣтъ, въ 1628 году, ему была выдана другая грамота на земли, рыбныя ловли и другія угодья. Тогда же городъ былъ укрѣпленъ и для его защиты сформирована особая стража «рыцарство казацкой службы», получившая для своего поселенія земли и разныя угодья. Послѣ 1635 года поляки пошли еще дальше и успѣли нѣкоторые здѣшніе монастыри и церкви обратить въ католическіе кляшторы и костелы (1). Послѣ изгнанія поляковъ изъ Украины Богданомъ Хмѣльницкимъ, въ 1649 году, по Зборовскому договору, Черниговъ включенъ былъ въ число городовъ вполне подчиненныхъ гетману и сдѣлался главнымъ мѣстомъ управленія особаго Черниговскаго полка. Въ 1654 году Черниговъ, въ числѣ другихъ городовъ Малороссіи, вновь присоединенъ былъ къ московскому государству и 28 января, въ присутствіи царскихъ бояръ, принялъ торжественную присягу на вѣрность царю. Съ этого времени въ большой титулъ московскаго царя внесено названіе «государя и великаго князя Черниговскаго».

По смерти Богдана Хмѣльницкаго Черниговъ номинально поступилъ подъ власть Польши (2), что, однакожь, не мѣшало царскимъ воеводамъ оставаться въ немъ постоянно до Петра I-го. Въ 1711 и 1712 г. жители Чернигова снова до того пострадали отъ моровой язвы, что городъ почти опустѣлъ. Наконецъ, 1718, 1750 и 1773-й годы въ исторіи Чернигова памятны своими опустошительными пожарами и наводненіемъ р. Стрижня. Съ уничтоженіемъ гетманщины Черниговъ, въ 1781 году, былъ назначенъ главнымъ городомъ Черниговскаго намѣстничества; потомъ, въ 1796 году, главнымъ городомъ Малороссійской, и наконецъ, въ 1802 году, Черниговской губерніи.

Черниговъ, раскинувшись на значительномъ пространствѣ возвышеннаго праваго берега р. Десны, среди садовъ и роць, представляетъ довольно живописный видъ, особенно съ дороги отъ Кіева. Рѣка Десна протекаетъ въ полуверстѣ отъ самаго города; ширина ея подъ г. Черниговомъ въ обыкновенныхъ берегахъ не превышаетъ 100 сажени, но во вре-

---

(1) Смотри главу IV.

(2) Черниговъ только въ 1686 году формально и окончательно утвержденъ за Россією, при заключеніи въ этомъ году мира съ Польшею.

мя полноводья она затопляет лѣвый берегъ нерѣдко на пространствахъ отъ 8-ми до 10-ти верстъ въ ширину, что впрочемъ нисколько не вредитъ городу, расположенному, какъ уже замѣчено, на возвышенностяхъ праваго ея берега. Въ прежнее время такіе разливы нерѣдко затрудняли сообщеніе съ Кіевомъ, но съ устройствомъ шоссе и постоянного моста это неудобство теперь устранено. Не смотря на то, что р. Десна около Чернигова не представляетъ никакихъ затрудненій судоходству, но, при малой промышленности этого города, около него суда рѣдко останавливаются и для ихъ стоянки здѣсь вовсе нѣтъ постоянной пристани. Кромѣ р. Десны, черезъ Черниговъ протекаетъ р. Стрижень, раздѣляющая городъ на двѣ не равныя части; ширина этой рѣки въ обыкновенныхъ берегахъ не превышаетъ 4 сажени, въ полноводье же она доходитъ до 20-ти сажени. Переправа по ней производится чрезъ «Красный» мостъ, устроенный на сваяхъ. Главнѣйшая часть города выстроена почти на ровной песчаной мѣстности и состоитъ изъ пяти частей: собственно города и предмѣстій Ковалевки, Березокъ, Лѣсковицы и Московской слободы. Городъ пересѣченъ 38-ю широкими и прямыми переулками и улицами, изъ коихъ считаются главнѣйшими: Кіевская, Магистратская, Преображенская, Гончая, Богоявленская, Московская и Бульваръ. Нѣкоторыя изъ нихъ обсажены тополями, но ни одна изъ нихъ не вымощена. Для освѣщенія ихъ существуетъ въ городѣ до 100 фонарей.

Площадей въ г. Черниговѣ три. Торговая или Магистратская, она же базарная, на ней находится каменный гостинный дворъ; Александровская или Новобазарная, гдѣ бывають ежедневные торги и базары, и Губернаторская, или Московская.

Городъ вообще застроенъ мало и зданія его состоятъ преимущественно изъ деревянныхъ, весьма скромныхъ, строеній; хорошихъ частныхъ домовъ въ немъ очень мало, впрочемъ, городъ въ послѣднее время началъ понемногу застраиваться. Изъ общественныхъ же и казенныхъ зданій въ немъ замѣчательны: 1) Борисоглѣбскій соборъ (\*). 2) Соборная церковь Спаса Преображенія, по преданію, основанная на томъ мѣстѣ, гдѣ прежде существовало языческое капище. Церковь эта была заложена княземъ Мстиславомъ (1024 г.) и окончена постройкой Святославомъ Ярославичемъ (1054 г.). Храмъ этотъ, въ числѣ немногихъ нашихъ церквей, уцѣлѣлъ до настоящаго времени, какъ памятникъ древняго греческаго зодчества; предполагаютъ, что для его постройки были выписаны изъ Греціи не только рабо-

---

(\*) Смотри описаніе монастырей.

чіе, но и нѣкоторые матеріалы, какъ напимѣрь темносѣрый мраморъ, изъ котораго внутри его были сдѣланы колонны, впоследствии, при обновленіи храма, обложенныя кирпичемъ, а потомъ, въ 1820 году, обдѣланныя подъ мраморъ. Церковь Спаса служила въ древности мѣстомъ погребенія князей черниговскихъ. Преданіе говоритъ, что погребеніе князей было на лѣвой сторонѣ при входѣ въ церковь. 3) Зданіе присутственныхъ мѣсть (\*). Есть предположеніе, что вблизи отъ этого зданія находятся подземные ходы, которые, будто-бы, отдѣльными покаями проходятъ подъ всею впереди лежащею площадью. 4) Домъ архива губернскаго правленія, въ которомъ прежде помѣщалась канцелярія Черниговскаго казачьяго полка. Постройку этого дома относятъ къ концу XVI или къ началу XVII столѣтія. 5) Церковь Св. Великомученицы Екатерины, построенная въ XVII вѣкѣ, при архіепископѣ Лазарѣ Барановичѣ. 6) Церковь Св. Параскевы, названной Пятницею, готической архитектуры. При этой церкви, во время польскаго владычества, помѣщался женскій католическій монастырь. 7) Домъ духовной семинаріи, прежде принадлежавшій черниговскому полковнику Павлу Полуботку. Въ этомъ домѣ Полуботокъ, въ 1706 году, принималъ Петра Великаго; и 8) недавно выстроенный каменный домъ дворянскаго собранія.

Въ городѣ находится довольно большой садъ, въ которомъ лѣтомъ устраиваются гулянья и танцы, въ такъ называемой «ротондѣ», и деревянный театръ.

Вообще г. Черниговъ, по своему наружному виду и общественной жизни, едва-ли не занимаетъ самое скромное мѣсто въ ряду губернскихъ городовъ имперіи, чѣму, между прочимъ, отчасти слѣдуетъ искать причину въ близости Кіева, куда достаточные люди и предпочитаютъ ѣздить, какъ для развлеченія, такъ и для различныхъ покупокъ.

Въ торговомъ и промышленномъ отношеніяхъ Черниговъ, какъ большая часть городовъ Черниговской губерніи, почти не имѣетъ никакого значенія, и не смотря на свое выгодное положеніе при судоходной рѣкѣ Деснѣ, вся его торговая дѣятельность сосредоточивается въ удовлетвореніи потребностей обывателей города и лицъ, изрѣдка пріѣзжающихъ изъ уѣздовъ для необходимыхъ покупокъ.

Нѣкоторое понятіе о промышленности Чернигова можно получить изъ

---

(\*). Зданіе это построено въ 1780 году, и было до 1790 года архіерейскимъ домомъ.

исчисленія бывшихъ въ немъ, въ 1861 году, лавокъ и другихъ промышленныхъ заведеній. Въ это время въ немъ находилось:

Магазиновъ . . . . .	3
Лавокъ . . . . .	77 (*)
Винныхъ погребовъ . . . . .	3
Питейныхъ домовъ . . . . .	35
Гостинницъ . . . . .	3
Трактиръ . . . . .	1
Харчевень . . . . .	10
Постоялыхъ дворовъ . . . . .	6
Булочныхъ . . . . .	3
Бань . . . . .	3
Парикмахеровъ . . . . .	3
Извозчиковъ . . . . .	20.

Ярмарокъ въ городѣ четыре, изъ которыхъ одна заключается въ сбытѣ сельскихъ произведеній, а остальные существуютъ почти только по имени, такъ какъ на нихъ иногородними купцами открывается лишь одна или двѣ лавки, съ пушными и красными товарами. Торги или базары бывають по воскресеньямъ и пятницамъ. На нихъ жители окрестныхъ селъ и деревень привозятъ и продаютъ свои сельскія произведенія.

Мануфактурная промышленность Чернигова весьма незначительна. Въ немъ считалось 2 табачныя фабрики, 2 сально-свѣчныхъ завода, 1 восковыхъ свѣчей, 1 кожевенный, 5 водочныхъ и 8 кирпичныхъ.

Въ Черниговѣ несуществуетъ ремесль, которыя бы придавали мѣстной ремесленной дѣятельности оригинальный характеръ. Устройство здѣшнихъ цеховъ относится ко времени владычества Польши, когда малороссійскимъ городамъ даны были Магдебургскія права. Доходъ ремесленныхъ управъ состоитъ въ единовременномъ взносѣ денегъ при запискѣ ремесленниковъ въ ремесленную книгу и въ деньгахъ, выручаемыхъ при погребеніяхъ ремесленниковъ за цеховыя знамена. Всего въ городѣ считается 12 цеховъ: сапожный, портняжный, столярный, малярный, стекольный, кузнечный, слесарный, мѣдныхъ дѣлъ, каретный, обойный, золотыхъ и часовыхъ дѣлъ. Почти всѣ ремесленники принадлежатъ къ мѣщанскому сословію изъ евреевъ и многіе изъ нихъ занимаются нѣсколькими ремеслами въ одно и тоже время, отчего рѣдкіе изъ нихъ знаютъ хорошо то или другое ремесло.

---

(\*) Большая часть лавокъ помѣщается въ каменномъ гостинномъ дворѣ.

Большая часть жителей города снискиваетъ себѣ пропитаніе на мѣстѣ, и только незначительное число ихъ отправляется на заработки въ другія мѣста. Въ 1861 году выдано было паспортовъ купцамъ 19, мѣщанамъ 296.

Изъ числа мѣщанъ до 10-ти человѣкъ занимаются хлѣбопашествомъ или на своихъ земляхъ, или по найму въ городѣ и помѣщикахъ.

Изъ учебныхъ заведеній въ г. Черниговѣ находятся: 1) Черниговская гимназія съ благороднымъ при ней пансіономъ и землемѣротаксаторскими классами; 2) Черниговское уѣздное и ланкастерское приходское училища; 3) женское приходское училище; 4) два частныхъ женскихъ пансіона; 5) казенное еврейское училище.

Кромѣ того, въ городѣ находятся три типографіи, двѣ казенныхъ и одна частная, книжная лавка съ бібліотекою для чтенія, три казенныхъ бібліотеки (при гимназіи, семинаріи и уѣздномъ училищѣ), бібліотека при дворянскомъ собраніи. Въ Черниговѣ выходятъ губернскія и епархіальныя вѣдомости.

Изъ благотворительныхъ заведеній въ г. Черниговѣ находится:

- 1) Богоугодное заведеніе на 403 душъ, состоящее изъ 6-ти отдѣленій:
  - а) Градская больница, на 80 человѣкъ.
  - б) Больница для лицъ военнаго вѣдомства, на 50 человѣкъ.
  - в) Домъ умалишенныхъ, на 50 человѣкъ.
  - г) Богадѣльня, на 50 человѣкъ.
  - д) Домъ для содержанія арестантовъ гражданскаго вѣдомства, на 40 человѣкъ.
  - е) Домъ для присылаемыхъ за пороки на усмиреніе, на 10 человѣкъ (\*).
- 2) Сиротскій домъ на 40 дѣтей, не свыше 7-ми лѣтняго возраста.
- 3) Дѣтскій пріютъ, для 25-ти дѣтей обоего пола.

Для управленія городъ раздѣленъ на двѣ части и шесть кварталовъ.

Изъ историческихъ древностей въ Черниговѣ замѣчательны: слѣды укрѣпленія древняго замка, нынѣ такъ называемый «Константиновскій садъ», нѣсколько кургановъ на дальней Болдинской горѣ, по направленію отъ Ильинскаго монастыря къ Чернигову, и два кургана въ самомъ городѣ, возлѣ

---

(\*) Черниговъ съ 1471 — 1649 годовъ управлялся польскими намѣстниками, съ 1638 года московскими воеводами, потомъ съ 1724 года — комендантами, наконецъ съ 1799 года, по упраздненіи крѣпости, для управленія города начали назначать городничихъ. Въ настоящее же время Черниговъ управляется полиціимейстеромъ.

Елецкаго монастыря. Преданіе говоритъ, что одинъ изъ нихъ насыпанъ надъ могилою князя Чернаго, а другой надъ его дочерью (1).

## 2) Заштатный г. Березна или Березное (Черниговскаго уѣзда) (2).

Время основанія города Березнаго неизвѣстно; сохранилось только извѣстіе, что, во время польскаго владычества, въ половинѣ XVII вѣка, Березна или «Райгородокъ», какъ его тогда называли, принадлежалъ коронному польскому гетману Потоцкому, устроившему здѣсь ремесленные цехи и земляную крѣпость, остатки которой и теперь еще замѣтны въ городѣ. При Богданѣ Хмѣльницкомъ Березна была назначена сотеннымъ мѣстечкомъ Черниговскаго полка, въ которомъ находилась своя ратуша, а извѣстно, что ратуши учреждались въ Малороссіи только въ мѣстечкахъ, значительныхъ въ промышленномъ отношеніи. Изъ одного акта этого времени видно, что въ Березномъ особенно развито было портняжество (3).

Сотеннымъ мѣстечкомъ Березна оставалась въ продолженіе всей гетманщины; въ это время къ нему были приписаны все окружныя села (4).

Въ 1781 г., при преобразованіи малороссійскихъ полковъ въ намѣстничества, Березное было сдѣлано уѣзднымъ городомъ Черниговскаго намѣстничества, а когда изъ послѣдняго образована была Черниговская губернія, то Березное вошло въ составъ Черниговскаго уѣзда и переименовано въ заштатный городъ.

Городъ Березное расположенъ на ровномъ, низменномъ мѣстѣ при р. Березѣ и протокѣ Гайстрова струя. Въ прежнее время на нихъ были плотыны и мельницы, но теперь и рѣка, и протокъ во время лѣта почти совершенно пересыхаютъ. Городъ почти исключительно застроенъ деревян-

---

(1) Черниговскія губернскія вѣдомости, 1851 года, № 26, стр. 238 и 1852 года, № 11, стр. 130.

(2) Смотри журналъ засѣданія Черниговскаго губернскаго статистическаго комитета, 1863 года, № 12, и намѣстничество, Шафонскаго, страница 348.

(3) Если при этомъ припомнить, что и во время послѣдней восточной войны березинскими портными было изготовлено значительное количество полушубковъ для войскъ; то нельзя не обратить вниманія на такую двухвѣковую преемственность портняжнаго ремесла въ этомъ городѣ.

(4) Изъ сотниковъ извѣстны Савва Ювенко (1663), Василій Скоропадскій (1698—1702), Василій Башаркевичъ (1703—1717), Федоръ Лысенко (1723—24), Андрей Лысенко (1730—35), Александръ Брежинскій, около того же времени, и Акимъ Сахновскій, правившій Березинскою сотнею съ 1748 года до ея уничтоженія.

ными домиками; изъ общественныхъ его зданій можно указать на слѣдующіе храмы: Вознесенская деревянная церковь, построенная въ 1761 году; св. Великомученицы Варвары, возобновленная въ 1859 году; двухъ-этажная деревянная церковь св. Михаила и Покрова Пресвятыя Богородицы, съ каменною колокольнею; послѣдняя построена въ 1782 году; Благовѣщенская каменная, постройка которой относится къ 1778 году; Петропавловская, устроенная въ 1767 году, и кладбищная церковь Всѣхъ Святыхъ, построенная въ 1771 году.

Кромѣ того, въ городѣ находится хлѣбныхъ запасныхъ магазиновъ: общественныхъ 2, частныхъ 4, еврейская молитвенная школа 1, общественная баня 1, мельницъ 63.

Жители Березны, имѣя въ своемъ владѣніи болѣе 10,000 десятинъ разныхъ земельныхъ угодій, по преимуществу промышленную свою дѣятельность сосредоточиваютъ на земледѣліи, поэтому здѣсь многіе занимаются выпасомъ овецъ, садоводствомъ и огородничествомъ. Сады и огороды большею частію отдаются въ аренду слобожанамъ-раскольникамъ, которые въ значительномъ количествѣ вывозятъ отсюда на продажу различные фрукты, а также подсолнечное сѣмя, которое они везутъ въ посады, гдѣ и добываютъ изъ него масло.

Ремеслами жители Березны преимущественно занимаются во время зимы; здѣсь въ особенности развита выдѣлка овчинъ и приготовленіе изъ нихъ полушубковъ и кожуховъ, а также производство крестьянской обуви (1).

Сапожничествомъ и башмачнымъ ремесломъ занимаются большею частью казаки, сбывая свои издѣлья, какъ внутри города, такъ и въ окрестныхъ торговыхъ мѣстечкахъ. Сумма, на которую ежегодно сбывается этихъ произведеній, доходитъ до 12 тыс. руб. сер. Въ случаѣ надобности портные и сапожники г. Березнаго, въ самое непродолжительное время по заказу могутъ изготовить довольно значительное количество одежды и сапоговъ (2).

Кушнерствомъ, т. е. выдѣлкою овчинъ и шитьемъ изъ нихъ шубъ, пре-

---

(1) Въ 1861 году всѣхъ ремесленниковъ въ г. Березнѣ считалось—мастеровъ, работниковъ и учениковъ: хлѣбниковъ — 17, булочниковъ — 12, мясниковъ — 33, портныхъ — 29, сапожниковъ и башмачниковъ — 135, скорняковъ (кушнеровъ) — 100, печниковъ — 13, столяровъ — 16, кузнецовъ — 15, слесарей — 4, ткачей — 63, часовщикъ — 1, переплетчикъ — 1, золотыхъ и серебряныхъ дѣлъ — 10.

(2) Какъ это и было 1833 году, во время восточной войны, когда портными г. Березнаго въ весьма непродолжительное время было изготовлено одежды для дружины Сосницкаго ополченія: длинныхъ армяковъ 1,120, чемерокъ 1,120 и шараваръ 1,120; а сапожники въ то же время успѣли изготовить до 4 тыс. паръ сапоговъ.

имущественно занимаются казаки. Предметы своего издѣлья они сбываютъ какъ въ своей губерніи, такъ и въ сосѣднихъ съ нею, по преимуществу въ г. Гомелѣ. Ежегодно полушубковъ продается до 5 тыс. штукъ, приблизительно на сумму 25,000 руб. Поставка для войскъ производится по мѣрѣ заказовъ и требованія. Такимъ образомъ, во время войны 1853.—1856 годовъ, здѣшними кушнерами было изготовлено для войскъ до 12 тыс. полушубковъ, на сумму до 30,000 руб. Закупку овчинъ кушнеры производятъ въ городахъ Полтавѣ и Ромнахъ. Кромѣ того, на мѣстѣ ими покупается ежегодно до 5 тыс. овчинъ.

Въ городѣ существуютъ 2 сально-свѣчныхъ завода, купцовъ Михаила и Василія Холявкиныхъ; выдѣлывается товаровъ на обоихъ заводахъ на сумму 3,920 руб., и 3 кирпичныхъ завода, на нихъ мастеровъ и рабочихъ 6; выдѣлываютъ кирпича на сумму до 275 руб. въ годъ.

Обыватели города Березны ведутъ торговлю хлѣбомъ и въ особенности разнаго рода ремесленными издѣльями для крестьянскаго обиходу, какъ-то: обувью, кожухами и пр. Ярмарки бываютъ: Трехсвятительская 30-го января, продолжающаяся по 1-е февраля; привозъ на нее красныхъ, бакалейныхъ и другихъ товаровъ, а также хлѣба, разныхъ домашнихъ произведеній и пригонъ скота простирался, въ 1862 году, на сумму до 10,400 руб.; Вознесенская съ 17-го по 20-е мая, на которой было въ привозѣ товаровъ до 18,000, а въ продажѣ до 6,000 руб., и Успенская съ 13-го по 16-е августа, на которой привозъ товаровъ простирался до 15,000, а продажа до 5,000 руб.; съѣздъ на эти ярмарки бываетъ изъ окрестныхъ уѣздовъ Черниговской губерніи. Кромѣ того, въ городѣ бываютъ еженедѣльно торги по понедѣльникамъ, на которыхъ также производится торгъ разнымъ скотомъ, лошадьми, хлѣбомъ и другими домашними произведеніями. Торговый оборотъ, производящійся еженедѣльно по понедѣльникамъ, можно опредѣлить среднимъ числомъ до 1,000 руб., а въ продажѣ до 800 руб.

Въ городѣ Березномъ въ 1862 году торговыхъ лавокъ числилось 32; изъ нихъ лавокъ, въ коихъ производилась торговля красными товарами, какъ-то: сукнами, разнаго рода матеріями, чаемъ, сахаромъ и пр.—6; винный погребъ—1; общій торговый оборотъ этихъ торговцевъ простирался до 50,000 руб.; рыбно-соляныхъ лавокъ, гдѣ производится торговля солью, рыбою, постнымъ масломъ и пр.—11, въ нихъ торговый оборотъ доходилъ въ годъ на 25,000 р.; съ желѣзными мелочными вещами—5, торговля ихъ—на 3,000 руб.; пряниками, кореньями и пр.—3,—торговый оборотъ ихъ доходилъ до 1,500 руб.; съ фаянсовою и стеклянною посудою, продающая въ годъ товару на 500 руб.; съ хлѣбомъ и овсомъ и другими



продуктами земледѣлія—6, продающихъ въ годъ на 2,500 руб. Купцы, производящіе торговлю красными и бакалейными товарами, покупаютъ ихъ преимущественно въ г. Кролевецѣ, во время Крестовоздвиженской ярмарки и въ г. Ромнахъ; производящіе торговлю рыбо-соляную, покупаютъ соль въ Кременчугѣ, а другіе товары, какъ то: рыбу и т. п., по окрестнымъ ярмаркамъ. Судя по движенію торговли въ послѣдніе годы, можно сказать, что она болѣе и болѣе увеличивается. Кромѣ того, многіе изъ здѣшнихъ торговцевъ ведутъ оптовый торгъ хлѣбомъ съ прїѣзжающими сюда покупателями изъ Минской и Могилевской губерній; другая же часть торговцевъ г. Березнаго производитъ значительный торгъ саломъ, которое они пріобрѣтаютъ болшею частью на мѣстѣ отъ здѣшнихъ рѣзниковъ (до 20 хозяевъ). Рѣзники въ свою очередь занимаются закупкой по ярмаркамъ и торгамъ, какъ въ г. Березномъ, такъ и сосѣднихъ мѣстахъ, преимущественно въ Полтавской губерніи, рогатаго скота въ количествѣ до 500 штукъ, овецъ до 10,000 штукъ и кормленныхъ свиней на винокуренныхъ заводахъ до 1,000 штукъ. Торговый оборотъ ихъ простирается до 35,000 рублей.

Кромѣ того, нѣкоторые жители, скупивъ осенью значительное количество табаку въ Сосницкомъ уѣздѣ, покупаютъ лошадей въ Курской, Харьковской и Воронежской губерніяхъ, на которыхъ и отправляются съ табакомъ въ Либаву, Митаву и другіе города, гдѣ все это и продаютъ нерѣдко съ большими для себя барышами (\*).

Вообще жители г. Березнаго отличаются промышленностью, хотя и не пользуются особеннымъ довѣріемъ у своихъ сосѣдей. Имя Березинца нерѣдко совпадаетъ съ понятіемъ о человѣкѣ, готовомъ при случаѣ воспользоваться оплошностью другаго, отчего даже существуетъ поговорка: «хорошій человѣкъ, да Березинецъ».

Въ Березномъ изъ учебныхъ заведеній находится: приходское училище и пансіонъ для дѣвицъ, на степени приходскаго училища, въ 1861 году въ немъ было 5 учителей и 18 ученицъ.

По дорогѣ отъ г. Березнаго къ м. Мѣнѣ находятся курганы, «могилки»; по мнѣнію однихъ, въ нихъ похоронены поляки (1663 г.), по другимъ же здѣсь погребены погибшіе отъ чумы, въ 1772 году, жители Березны.

Городъ Березное управляется частнымъ приставомъ.

---

(\*) Въ 1861 году выдано было паспортовъ купцамъ 10, мѣщанамъ 32.

### 3) Борзна.

Названія м. Бахмача, сс. Бѣлыхъ-Вежь, Сиволожи, лежащихъ въ окрестностяхъ Борзны, были извѣстны еще въ XII вѣкѣ, но о г. Борзнѣ лѣтописи вовсе не упоминаютъ, поэтому кѣмъ и когда онъ основанъ—неизвѣстно. По словамъ же Шафонскаго (1) Борзна, въ 1635 году, составляла частное владѣніе Каштеляна Цехановскаго Франциска Вышла, и, по изгнаніи изъ Малороссіи поляковъ, сдѣлана была двухъ сотеннымъ мѣстечкомъ Нѣжинскаго полка. При образованіи намѣстничества м. Борзна назначено было повѣтовымъ городомъ Черниговскаго намѣстничества, а впоследствии уѣзднымъ городомъ, сначала Малороссійской, а потомъ Черниговской губерніи.

Городъ Борзна расположенъ по обѣимъ сторонамъ болотистой рѣчки Борзны, на совершенно ровной мѣстности черноземнаго грунта, отчего въ дождливое время улицы его покрываются сплошною грязью.

По своей виѣшности, Борзна скорѣе большое село, нежели городъ; улицы его узки и извилисты, а большая часть домовъ и построекъ состоитъ изъ мазанокъ. Множество вѣтринныхъ мельницъ (около 125), окружающихъ городъ, еще болѣе придаютъ ему видъ малороссійскаго селенія.

Городъ состоитъ изъ предмѣстій: Новое Мѣсто, Кустовцы и Подкуношевки; къ нему примыкаетъ с. Конюшевка и слободка Чесноковка.

Значительнѣйшая часть проживающихъ въ Борзнѣ мѣщанъ и казаковъ занимаются хлѣбонашествомъ. Ежегодно ими обрабатывается до 3 тысячъ десятинъ земли; отлучки на заработки въ другіе мѣста почти не бываетъ (2).

Изъ ремесель больше занимаются изготовленіемъ сапоговъ, конхъ ежегодно продается до 10 тыс. паръ, на окрестныхъ ярмаркахъ и въ Полтавѣ (2 тыс. паръ) (3).

Фабрикъ и заводовъ вовсе нѣтъ въ городѣ, кромѣ мукомольныхъ мельницъ.

Торговля жителями производится преимущественно хлѣбомъ (въ особенности рожью), который скунается мѣстными купцами, какъ въ окрестныхъ селеніяхъ, такъ и въ селахъ Бахмачѣ и Куренѣ, Конотопскаго уѣзда. Покуп-

---

(1) См. Черниговское намѣстничество, стр. 418.

(2) Въ 1862 году паспортовъ было выдано: купцамъ—14, мѣщанамъ—70, казакамъ, ухажившимъ на заработки въ донскія станицы,—3.

(3) Въ 1862 году сапожниковъ здѣсь считалось до 70 человекъ.

ка и продажа хлѣба, въ количествѣ до 450 тыс. пудовъ, производится въ теченіе цѣлаго года, но самый большій сбытъ его бываетъ въ январѣ и февралѣ мѣсяцахъ <sup>(1)</sup>. Кромѣ того, въ городѣ производится торговля товарами: коженными, красными, *красморскими*, т. е. солью, дегтемъ, и проч. и глиняною посудою, привозимою изъ Задесеня.

Въ теченіе года въ городѣ бываетъ три ярмарки.

Постоянныхъ лавокъ въ городѣ 58 и постояльцхъ дворовъ 12.

Изъ учебныхъ заведеній здѣсь находятся: уѣздное и приходское училища.

Изъ благотворительныхъ заведеній — больница на 25 кроватей.

Для полицейскаго управленія городъ раздѣленъ на два квартала.

#### 4) Глуховъ <sup>(2)</sup>.

Городъ Глуховъ одинъ изъ важнѣйшихъ въ Черниговской губерніи.

Объ немъ въ первый разъ упоминается въ 1152 году, когда городъ этотъ былъ взятъ половцами, пришедшими на помощь князю Юрію Долгорукому. Въ 1240 году, во время нашествія монголовъ на южную Русь, одинъ только Глуховъ, какъ полагаютъ, уцѣлѣлъ отъ разоренія.

Въ 1352 году моровая язва, опустошившая въ то время почти всю Европу и Азію, по свидѣтельству лѣтописей, истребила въ Глуховѣ все его населеніе поголовно. Неизвѣстно съ какого времени Глуховъ снова возобновился; но въ XVII вѣкѣ имя его начинаетъ встрѣчаться въ разныхъ актахъ весьма часто, какъ одного изъ пограничныхъ городовъ между московскими и польскими владѣніями. Изъ важнѣйшихъ событій, совершившихся въ Глуховѣ, можно упомянуть о слѣдующихъ.

Когда, въ 1663 году, король Янъ-Казиміръ предпринялъ сильный походъ въ лѣвобережную Украину, то не смотря на то, что многіе здѣшніе города сдались ему безъ сопротивленія, Глуховъ, защищаемый генеральнымъ судьей Животовскимъ и казаками трехъ полковъ: Черниговскаго, Нѣжинскаго и Стародубскаго, въ продолженіе почти двухъ мѣсяцовъ держался противъ приступовъ поляковъ и успѣлъ отстоять свою независимость. Такой успѣхъ заставляетъ, между прочимъ предполагать, что городъ въ то время былъ сильно укрѣпленъ. Вотъ какъ, между прочимъ, описанъ Глуховъ въ путешествіи раскольника—старца Леонтія Москвича,

---

<sup>(1)</sup> Смори экономическое состояніе городскихъ поселеній европейской Россіи.

<sup>(2)</sup> Черниг. губ. вѣд., 1857 г., № 46.

бывшаго въ немъ въ 1702 году. «Городъ Глуховъ, говоритъ онъ, — земляной, обрубъ дубовый, весьма крѣпокъ; а въ немъ жителей весьма богатыхъ много, пановъ. И строенія въ немъ преузорчатыя; церквей каменныхъ много; соборная церковь хороша».

Въ 1708 году жители Глухова были свидѣтелями процессіи проклятія Мазепы и избранія въ малороссійскіе гетманы Ивана Скоропадскаго. Съ этихъ поръ значеніе и благосостояніе Глухова, назначеннаго главнымъ городомъ Малороссіи и резиденціею гетмана, начинаетъ замѣтно возрастать <sup>(1)</sup>. Въ 1722 году въ Глуховѣ была учреждена Малороссійская коллегія, которая помѣщалась въ весьма красивомъ трехъ-этажномъ зданіи, имѣвшемъ до 250 комнатъ <sup>(2)</sup>. Съ 1782 года Глуховъ сталъ уѣзднымъ городомъ Новгородъ-Сѣверскаго намѣстничества, а потомъ Черниговской губерніи.

Глуховъ расположенъ по обѣ стороны рѣкъ Есмани и Березы, на скатахъ довольно пологихъ береговъ этихъ рѣкъ. Рѣка Есмань отдѣляетъ кварталы: Вершинскій и Усовскій отъ городского.

По внѣшнему виду Глуховъ лучшій городъ въ цѣлой губерніи. Въ настоящее время въ немъ 10 каменныхъ церквей, много хорошихъ домовъ, каменныхъ лавокъ; нѣкоторыя изъ его улицъ вымощены камнемъ.

Глуховъ принадлежитъ къ самымъ промышленнымъ центрамъ Малороссіи и ведетъ обширную торговлю преимущественно хлѣбомъ и сахарнымъ пескомъ; перваго продается на 950 тыс. руб. (въ томъ числѣ крупчатой муки на 150 тыс. руб.) <sup>(3)</sup>, втораго на 750 тыс. руб., кромѣ того мѣстные промышленники производятъ отпускную торговлю слѣдующими предметами: кожами на 25 тыс. р., дѣсомъ отъ 50 до 75 тыс. р., дегтемъ на 15 тыс. р. фарфоровою глиною на 50 тыс. р., жерновыми камнями на 15 тыс. р., соленою рыбою на 75 тыс. руб., пенькою на 45 тыс. руб. Торговля всѣми означенными предметами производится преимущественно съ губерніями: Курскою, Московскою, Полтавскою, Харьковскою, Кіевскою и съ городами своей губерніи. Мѣстная торговля Глухова выражается въ слѣдующихъ цифрахъ: красныхъ товаровъ продается на 50 тыс. руб., бакалейныхъ и москательныхъ на 75 тыс. р., черныхъ на 25 тыс. р., желѣзныхъ на 100 тыс. р., рыбы на 50 тыс. р., сала на 15 тыс. р., дегтя на 7 тыс. р., мыла и свѣчь на

---

(1) Улица, по которой тащили портретъ Мазепы къ мѣсту казни, и теперь сохраняетъ названіе — катовой улицы.

(2) Въ 1784 году былъ въ Глуховѣ пожаръ, истребившій весь городъ, кромѣ предѣстій; при этомъ зданіе коллегіи отъ пожара было повреждено, а въ 1836 году разобрано на постройку городскихъ присутственныхъ мѣстъ.

(3) Торговля хлѣбомъ въ Глуховѣ начала усиливаться лѣтъ 200 тому назадъ.

10 тыс. рублей. Торговый класс Глухова по капиталамъ занимаетъ первое мѣсто въ губерніи и, какъ говорятъ, обороты одного здѣшняго торговаго дома простираются свыше 3 милліоновъ рублей серебромъ. Съ 1863 года въ Глуховѣ учрежденъ общественный банкъ, съ основнымъ капиталомъ въ 30 тысячъ рублей.

Лавокъ въ городѣ 218 (въ томъ числѣ 135 каменныхъ), винныхъ погребовъ 14, гостинницъ 2, постоянныхъ дворовъ 11.

Ярмарокъ 4, на двѣ изъ нихъ — Троицкую и Ильинскую — привозится изъ разныхъ мѣстъ товаровъ красныхъ, черныхъ, бакалейныхъ и желѣзныхыхъ на 80 тыс. р., рыбы на 35 тыс. р., сельскихъ произведеній на 15 тыс. р.; кромѣ того, приводится лошадей и разнаго скота на 25 тыс. руб., на двѣ другія ярмарки привозъ бываетъ въ половину менѣе. Базары бываютъ два раза въ недѣлю.

Фабричныхъ и заводскихъ заведеній, въ 1862 году, считалось до 30-ти, въ томъ числѣ крупчатный 1, свѣчно-сальныхъ 2, мыльныхъ 2, кожевенныхъ 3, кирпичныхъ 4, салотопенныхъ 2, медотопенный 1, пивоваренный 1, водочный 1, кафельныхъ 4, горшечныхъ 10, воскобойный 1, маслобоекъ 2, круподеренъ 13 и экипажный 1. Цѣнность фабричныхъ и заводскихъ произведеній достигать до 150 тыс. рублей.

Сельскими промыслами, хлѣбопашествомъ и огородничествомъ занимаются 232 казака и 160 мѣщанъ. Большая часть обывателей Глухова снабжаютъ себя пропитаніемъ на мѣстѣ.

Изъ учебныхъ заведеній въ г. Глуховѣ находятся уѣздное и приходское училища.

Изъ благотворительныхъ заведеній въ городѣ Глуховѣ устроены:

1) Городская больница на 25 человекъ. 2) Богодѣльня на 30 душъ.

Къ городу принадлежатъ предмѣстья: Синявка, Кубраковка и Красная-Горка.

Для полпцейскаго управленія городъ раздѣленъ на четыре квартала: Городской, Бѣлополовскій, Веригинскій и Усовскій.

Изъ историческихъ древностей въ городѣ сохранились: 1) остатокъ древняго вала и 2) каменные крѣпостныя ворота.

### 5) Городня.

По изустнымъ преданіямъ, городъ Городня первоначально былъ хуторомъ, состоявшимъ изъ нѣсколькихъ хатъ съ огородами; отчего, какъ полагаютъ, произошло и его названіе. Во время польскаго владычества Городня было мѣстечкомъ и принадлежало польскому шляхтичу Хвощу.

Во время изгнанія поляковъ Городня была разорена до того, что чер-

ниговскій полковникъ Демьянъ Многогрѣшный вынужденъ былъ переселить въ нее многихъ казаковъ изъ Седнева и другихъ сосѣднихъ мѣстъ (1). Во время гетманщины она была сотеннымъ городкомъ Черниговскаго полка.

Съ открытіемъ намѣстничества въ 1782 году, Городня была переименована въ повѣтовый городъ, потомъ, въ 1797 году, упразднена и, наконецъ, въ 1802 году, опять назначена уѣзднымъ городомъ нынѣшней Черниговской губерніи.

Городъ Городня расположенъ на ровной песчаной мѣстности, по обѣимъ сторонамъ болотистой рѣки Чибриджа или Городни, пересыхающей въ лѣтнее время.

Весь городъ состоитъ изъ базарной площади и двухъ улицъ.

Промышленность и торговля въ г. Городнѣ незначительны.

Фабрикъ и заводовъ въ городѣ вовсе нѣтъ; торговыхъ лавокъ 50, постоянныхъ дворовъ 7.

Ярмарокъ въ году бываетъ 4; на эти ярмарки, отличающіяся довольно значительнымъ стеченіемъ народа (особенно 29 іюня и 14 октября), пригородные купцы привозятъ красные и бакалейные товары, желѣзо, кожи и обувь, а мѣстные обыватели производятъ на нихъ торговлю хлѣбомъ, скотомъ, деревянными и глиняными издѣльями, смолою и проч.; въ это же время въ Городню пригоняется значительное число лошадей, рогатаго скота и овецъ, для покупки которыхъ съѣзжаются жители не только сосѣднихъ уѣздовъ Черниговской губерніи, но даже промышленники изъ губерній Милской и Могилевской. Торговые обороты ярмарокъ достигаютъ до 50 тыс. руб. (2).

Изъ учебныхъ заведеній въ Городнѣ находится: уѣздное и приходское училища.

Городская больница устроена на 25 кроватей.

## 6) Козелецъ.

Время основанія города неизвѣстно. Несомнѣнно, однакожь, что происхожденіе его довольно древнее. Въ началѣ XVII вѣка онъ является уже значительнымъ и укрѣпленнымъ городомъ. Извѣстно также, что въ эту пору на него весьма сильно устремлена была католическая пропаганда и что жители его, въ это время, страдали отъ притѣсненій поляковъ. Современные акты открываютъ, что Козелецъ издавна, еще за долго до присоединенія его къ Россіи, имѣлъ постоянныя сношенія съ пограничными рус-

(1) Шафонскій, стр. 340.

(2) Смотри экономическое состояніе городскихъ поселеній европейской Россіи, часть 2; 1863 года, стр. 12.

скими городами и что онъ производилъ дѣятельную торговлю хлѣбомъ, закупаая его въ Глуховѣ и отправляя за Днѣпръ (1). При раздѣленіи Малороссіи на полки Козелецъ былъ сотеннымъ городомъ Кіевскаго полка; потомъ повѣтовымъ городомъ Кіевскаго намѣстничества и, наконецъ, въ 1803 году, назначенъ уѣзднымъ городомъ Черниговской губерніи.

Городъ Козелецъ построенъ по обѣимъ сторонамъ рѣки Остера на ровной и низменной мѣстности.

Въ г. Козельцѣ обращаютъ на себя вниманіе, въ архитектурномъ отношеніи, соборная церковь Рождества Богородицы, выстроенная, по плану архитектора графа Растрелли, матерью графовъ Алексѣя и Кирилла Григорьевичей Разумовскихъ (2). Иконостасъ этой церкви съ бронзовыми царскими вратами, также весьма замѣчательной архитектуры, а многія иконы работы итальянскихъ художниковъ. Кромѣ того, вблизи города находится усадьба г. Галагана, *Иокорицина*, замѣчательная своими старинными малороссійскими постройками.

Промышленность города находится въ незавидномъ состояніи, хотя черезъ него и пролегаютъ кіево-петербургское шоссе и большая московская дорога.

Въ Козельцѣ производится лишь мелочная торговля; изъ цеховъ, по числу мастеровыхъ, первое мѣсто занимаютъ сапожный и портняжный.

Ярмарокъ въ г. Козельцѣ бываетъ 3, но всѣ онѣ неимѣютъ большаго значенія. На нихъ главнѣйшимъ товаромъ является рыба и соль, привозимыя съ Дона и Крыма. Купцы же городовъ: Нѣжина, Чернигова и Остра, а также жители мѣстечекъ Козелецкаго и Остерскаго уѣздовъ, привозятъ сюда красные товары, издѣлія русскихъ фабрикъ, деревянную посуду, сапожный товаръ, деготь и прочіе мелочные товары. Торговыхъ лавокъ въ городѣ 94, постоялыхъ дворовъ 7, торговыхъ банъ 2.

Въ городѣ Козельцѣ двѣ табачныхъ фабрики, свѣчно-сальный и 4 кирпичныхъ завода.

Изъ учебныхъ заведеній въ г. Козельцѣ находятся: уѣздное и приходское училища; женскій пансіонъ, на правахъ приходскаго училища.

Городская больница устроена на 25 человекъ.

Для полицейскаго управленія городъ раздѣленъ на два квартала.

## 7) Конотопъ.

Пространство нынѣшняго Конотопскаго уѣзда, въ древности входившее въ составъ Черниговскаго княжества, опустошенное въ нашествіе Батяи,

(1) Городскія поселенія Рос. Импер., т. V, стр. 291.

(2) Какъ извѣстно, Разумовскіе по проехженію реестровые казаки с. Лемешей, находящагося въ 7-ми верстахъ отъ г. Козельца.

оставалось почти безлюднымъ до XVI столѣтія. Князья литовскіе, хотя и распространили свою власть не только на эти мѣста, но и гораздо далѣе отъ нихъ на востокъ, однако не имѣли средствъ заселить ихъ. Князья московскіе, присоединивъ въ 1300 г. Путивль, стали въ здѣшнемъ краѣ твердою ногою. Обращая особенное вниманіе преимущественно на крымцевъ и ногайцевъ, государи московскіе болѣе старались оградить свои владѣнія со стороны этихъ ордынцевъ, и потому отъ Путивля къ югу и востоку стали устраиваться крѣпости, а за ними, и даже впереди ихъ, мало по малу выдвигались и простыя поселенія. Въ иномъ положеніи оставались мѣстности, лежащія на западъ отъ Путивля. Въ эту сторону русское правительство не могло съ такою смѣлостью и свободою распространять свою власть; здѣсь его интересы сталкивались съ интересами польскаго королевства, которое свои права на обладаніе этимъ краемъ отстаивало съ бѣльшею притязательностію, чѣмъ ордынцы. Граница здѣсь между русскими и польскими владѣніями не была опредѣлена и во всѣхъ договорахъ и переговорахъ обоихъ правительствъ говорилось, что она должна идти «по старымъ черниговскимъ рубежамъ». Это обстоятельство, конечно, не безъ намѣренія съ обѣихъ сторонъ допущенное, служило источникомъ постоянныхъ распръ. Короли польскіе раздавали здѣсь земли своимъ вельможамъ; точно такъ и путивльскимъ боярскимъ дѣтямъ и другимъ служилымъ людямъ отводились здѣсь участки для пашни и покосовъ. Потравы пашень и луговъ, порубка лѣсовъ, отгоны скота и прочія мелочныя событія давали поводы къ безконечной перепискѣ между пограничными начальствующими лицами, а за тѣмъ велики за собою и настоящія дипломатическія сношенія правительствъ, и дѣла не рѣдко оканчивались совершеннымъ разрывомъ. Еще Борисъ Годуновъ жаловался на то, что «польскіе порубежники русскимъ дѣлають безпрестанно многіе задоры, обиды и кроворазлитіе» и настаивалъ учинить съѣздъ для рубежей межъ Чернигова и Путивля; но желаніе его не осуществилось. Смуты, поднятыя появленіемъ самозванцевъ, совсѣмъ прекратили это дѣло о рубежахъ и размежеваніе произведено лишь въ 1647 г., когда поляки убѣдились, что начавшіяся волненія казаковъ и переходы ихъ въ русскія владѣнія, при старой неопредѣленности границъ, поведуть къ войнѣ съ Россією. При этомъ случаѣ проведенная пограничная черта перерѣзала нынѣшній Конотонскій уѣздъ, въ направленіи отъ сѣвера къ югу, на двѣ неравныя части, изъ которыхъ меньшая отошла къ Россіи, а большая осталась за Польшою.

Въ этотъ промежутокъ времени, когда происходили переговоры о разграниченіи, возникъ Конотопъ. Первое основаніе ему положено въ 1633 году, когда одинъ польскій выходець, по прозванію Подкова, построилъ здѣсь усадьбу подъ названіемъ *Новоселцы*. Въ 1640 году при этомъ



селенія староста Новгородъ-Сѣверскій, князь Пясочинскій заложилъ регулярную крѣпость, обнесенную валомъ съ палисадомъ. Часть вала уцѣлѣла доселѣ и въ народѣ еще сохранилась память о мѣстахъ башень, защищавшихъ ворота. Впослѣдствіи Пясочинскій подарилъ Конотопъ съ принадлежащими къ нему селеніями своему зятю князю Осолнскому, великому канцлеру польскому. Однакожъ Конотопъ оставался польскимъ городомъ очень недолго: при Богданѣ Хмѣльницкомъ онъ зачисленъ былъ сотеннымъ городкомъ Нѣжинскаго полка. Съ того же времени чрезъ Конотопъ начались официальные сношенія путивльскихъ воеводъ съ Хмѣльницкомъ. Въ 1659 году Конотопъ дѣлается театромъ замѣчательнѣйшихъ въ исторіи Малороссіи происшествій. Виговскій, добившійся гетманской булавы, открыто началъ дѣйствовать противъ Россіи. Усерднымъ помощникомъ его въ это время является нѣжинскій полковникъ Гуляницкій. Между тѣмъ изъ Москвы и отъ Кіева шли царскія войска, подъ начальствомъ князей Трубецкаго, Пожарскаго и Ромодановскаго. Гуляницкій пытался остановить первые два отряда; но, потерпѣвъ поражение, отступилъ и засѣлъ въ Конотопѣ. Сюда же сошлись и царскія войска и съ 19-го апрѣля начали осаду. У Трубецкаго «съ товарищи» войска было не менѣе 50,000; по нѣкоторымъ свѣденіямъ, число его показывается даже вдвое болѣе, тогда какъ у Гуляницкаго въ распоряженіи находились только три полка: Нѣжинскій, Черниговскій и Прилуцкій. Не смотря на такое превосходство силъ, осаждающіе не имѣли никакого успѣха, преимущественно потому, что воеводы «мѣстничались». Въ ихъ распоряженіяхъ не было единодушія и оттого бесполезно гремѣли пушки противъ Конотопа. Приступъ кончился также неудачею, хотя московскія войска и ворвались было въ городъ. Послѣ этого Трубецкой, бывшій главнымъ начальникомъ царской арміи, рѣшился добыть городъ тѣсною осадой. Между тѣмъ Виговскій вмѣстѣ съ крымскимъ ханомъ шли выручать осажденныхъ. Главныя силы ихъ расположились въ недалекомъ разстояніи отъ Конотопа, на рѣчкѣ Сосновкѣ. Самъ Виговскій пошелъ къ городу и 27-го іюня 1659 г. онъ началъ на осаждающихъ, перебилъ у нихъ много людей, отогналъ лошадей и началъ отступать, въ надеждѣ навести русскихъ на засаду. Планъ этотъ удался вполнѣ: 28 іюня Трубецкой отрядилъ всю почти конницу съ князьями Пожарскимъ и Львовымъ преслѣдовать гетмана. Добытые языки не совѣтовали князьямъ очень удалиться отъ Конотопа, предупреждая, что впереди стоитъ цѣлая орда съ ханомъ; но Пожарскій не послушался.

Едва русскія войска перешли за болотную рѣчку Сосновку, какъ на нихъ ринулись со всѣхъ сторонъ татары и казаки. Началась страшная рѣзня, кончившаяся полнымъ истребленіемъ московскаго русскаго войска. Князя Пожар-

скій и Львовъ попались въ плѣнъ. Вѣсть объ этомъ поражениі произвела страшное впечатлѣніе въ Москвѣ: царь Алексѣй Михайловичъ вышелъ къ народу въ «смирномъ» платьѣ, повѣдалъ объ этомъ бѣдствіи и указалъ на Москвѣ дѣлать городъ земляной и по городу острогъ веѣмъ государевымъ всякихъ чиновъ людямъ. Носились слухи, что ханъ идетъ на Москву и что государь уѣзжаетъ за Волгу, за Ярославль. Замѣчательно также и то, что объ этомъ Конотопскомъ разгромѣ въ русскомъ народѣ сложились пѣсни. Между тѣмъ князь Трубецкой немедленно послѣ гибели Пожарскаго снялъ осаду и отступилъ въ Путивль; Виговскій хотя и преслѣдовалъ его, однако осадить Путивля не отважился и ушелъ къ Ромну и Гадячу; туда же отправился и Гуляницкій изъ Конотопа. Тогда къ Конотопу двинулся князь Ромодановскій: жители встрѣтили его съ крестами и образами; князь перекрестился предъ ними, но, въ отмщеніе за поражение царскихъ войскъ, предалъ городъ грабежу: «виноватаго Богъ сыщеть, — отвѣчалъ онъ на мольбы жителей; а войско надобно потѣшить и наградить за труды въ походѣ понесенные». — Только-что началъ оправляться Конотопъ, какъ черезъ пять лѣтъ, въ 1664 году, онъ подвергся новому разоренію отъ поляковъ во время похода въ Малороссію короля Яна-Казимира. Слѣдующее за тѣмъ время, сопровождавшееся большими смутами и междоусобіемъ Брюховецкаго съ Дорошенкомъ, также было неблагопріятно для Конотопа, потому что большая часть упомянутыхъ событій совершалась въ этой сторонѣ. Близость Конотопа къ Путивлю, чрезъ который постоянно производились сношенія и всѣ дѣйствія русскаго правительства въ гетманщинѣ; съ другой стороны, близость Конотопа къ Батурину, сдѣлавшемуся съ 1669 года резиденціею гетмановъ лѣвой стороны Днѣпра, — давали этому городу значеніе особенно-важнаго пункта: такъ въ 1672 году въ Конотопъ прибыли царскіе уполномоченные бояринъ князь Ромодановскій, думный дворянинъ Ржевскій и дьякъ Ташлыковъ, назначенные для присутствія при избраніи гетмана. Сюда же собралась вся малороссійская старшина и архіепископъ черниговскій Лазарь Барановичъ. Самая рада происходила не въ дальнемъ разстояніи отъ Конотопа, на урочищѣ Казачья-Дуброва, гдѣ и былъ избранъ въ гетманы генеральный судья Иванъ Самойловичъ. При этомъ случаѣ составлены и укрѣплены подписями такъ называемыя «skonotopскія статьи», опредѣлявшія отношенія новоизбраннаго гетмана къ царю, старшинѣ, Польшѣ и проч. Объ остальныхъ годахъ XVII, равно какъ и о всемъ XVIII вѣкѣ свѣденія о Конотопѣ крайне скудны: можно только сказать, что онъ до самаго уничтоже-

нія гетманщины оставался постоянно сотеннымъ городкомъ Нѣжинскаго полка (1). При образованіи же намѣстничества Конотопъ былъ назначенъ повѣтовымъ городомъ, и впоследствии уѣзднымъ городомъ Черниговской губерніи.

Конотопъ расположенъ по обѣ стороны топкихъ и болотистыхъ рѣкъ Езучи и Конотопа, на мѣстности низменной, отчего въ дождливое время отъ грязи проѣздъ по городу нерѣдко становится затруднительнымъ; лошади на каждомъ шагѣ вязнутъ среди улицы, что, какъ кажется, и послужило поводомъ къ характеристическому названію города.

По наружному своему виду Конотопъ мало чѣмъ отличается отъ окрестныхъ селеній; улицы его узки и извилисты, дома и хозяйственныя постройки стѣснены и крыты соломой, что не рѣдко служитъ причиною опустошительныхъ здѣсь пожаровъ (2).

Промышленность города незначительна. Ремесленники занимаются выдѣлываніемъ овчинъ, кожъ и сапоговъ.

Въ городѣ Конотопѣ находятся заводы: медоваренный и воскобойный, все производство конхъ не превышаетъ 2,000 руб. въ годъ.

Въ городѣ Конотопѣ въ теченіе года бываетъ три ярмарки; всѣ семидневныя; на каждую изъ ярмарокъ привозится товару тысячъ на десять, продается же не болѣе половины.

Внутренняя городская торговля находится преимущественно въ рукахъ евреевъ. Они также перепродаютъ хлѣбъ, преимущественно въ зернѣ, скупаемый и взятый ими на комиссію у помѣщиковъ сосѣднихъ губерній: Курской и Полтавской. Торговля хлѣбомъ въ Конотопѣ въ послѣднее время стала усиливаться (3).

Торговыхъ лавокъ и лавочекъ 80, харчевень 11 (всѣ открыты въ 1862 году), постоялыхъ дворовъ 3.

Изъ учебныхъ заведеній въ г. Конотопѣ находятся уѣздное и приходское училища.

Городская больница устроена на 25 человекъ.

Для полицейскаго управленія городъ раздѣленъ на три квартала (4).

---

(1) Смотри городскія поселенія Россійской имперіи, томъ V, стр. 294—299, 1865 г.

(2) Такъ напримѣръ, въ 1862 году 30 іюня, изъ 1,000 дворовъ сгорѣло 300 домовъ совсѣмъ холодными постройками и имуществомъ, всего на сумму 200,000 руб. Журн. Черн. губернскаго статистическаго комитета, 1862 г. № 8.

(3) Смотри торговлю хлѣбомъ, страница 428.

(4) Городу принадлежитъ предмѣстье Загребелье.

### 8) Кролевецъ (1).

Г. Кролевецъ извѣстенъ своею Крестовоздвиженскою ярмаркою (2).

По мѣстному преданію, одинъ изъ польскихъ королей, сдѣлавъ на мѣстѣ нынѣшняго Кролевца земляныя укрѣпленія, назвалъ ихъ «Крулевскимъ замкомъ» — почему и самый городъ сталъ зваться «Крулевцемъ» или «Кролевцемъ». О прежнемъ значеніи города свидѣтельствуютъ только ничтожные остатки давнихъ укрѣпленій да еще названіе одной части города «Замковищемъ» — такъ какъ здѣсь прежде стоялъ королевскій замокъ. По другимъ свѣденіямъ, основаніе Кролевца относится къ 1601 г., а возведеніе въ немъ укрѣпленій — къ 1644 и 1664 годамъ. Какъ бы то ни было, но изъ универсала гетмана Остряницы видно, что въ 1638 г. Кролевецъ былъ уже «городомъ повѣтовымъ» и что, въ числѣ прочихъ городовъ, терпѣлъ не мало бѣдствій отъ поляковъ; изъ сохранившейся же грамоты короля Владислава IV видно, что ему, въ 1644 г., предоставлено было магдебургское право и что велѣно было заложить здѣсь замокъ. Позднѣе, во время Богдана Хмѣльницкаго, Кролевецъ является уже сотеннымъ городкомъ Нѣжинскаго полка. При Брюховецкомъ, король Янъ-Казиміръ въ концѣ 1663 г. овладѣлъ Кролевцемъ; но вскорѣ князь Ромодановскій вмѣстѣ съ казаками отбилъ его у поляковъ, при чемъ была захвачена здѣсь вся королевская казна. Это занятіе войсками, какъ и надобно ожидать, сопровождалось разореніемъ города, которое еще разъ повторилось при междоусобіи Брюховецкаго съ Дорошенкомъ. Гетманъ Многогрѣшный, по этому случаю, въ 1669 г., исходатайствовалъ у царя Алексѣя Михайловича для Кролевца десятилѣтнюю льготу въ платежѣ разныхъ податей. Благодаря этому облегченію, Кролевецъ довольно скоро оправился. Наиболѣе же всего этому содѣйствовали ярмарки, учрежденныя еще при польскомъ владычествѣ и получившія особенное развитіе впоследствии, когда Россія, не имѣя еще приморскихъ городовъ, должна была торговлю съ чужими краями производить преимущественно чрезъ Украину и Польшу (3).

При учрежденіи намѣстничествъ Кролевецъ назначенъ былъ повѣтовымъ городомъ Новгородъ-Сѣверскаго намѣстничества, а со временемъ уѣзднымъ городомъ Черниговской губерніи.

Городъ Кролевецъ состоитъ собственно изъ города и предмѣстій: Боль-

---

(1) Черниговскія губернскія вѣдомости, 1851 года, № 46.

(2) Смори «ярмарки».

(3) Смори торговую промышленность, стр. 382.

шой и Малой Гончаровки. Кроме того, между жителями существуют слѣдующія названія части города: Коноваловки, Козина, Доброй-воды, Гребениковки, Замковища (гдѣ находился королевскій замокъ), Загребелья, Ромасевки, Довголювки и Ялновки.

Мѣстоположеніе Кролевца довольно возвышенное и покатое къ рѣчкѣ Свидню; отъ судоходной рѣки Десны, протекающей по срединѣ Кролевецкаго уѣзда, городъ находится въ 25-ти верстахъ (1).

Промышленная дѣятельность собственно жителей города Кролевца весьма незначительна. Наибольшее число ремесленниковъ здѣсь занимается ткачествомъ бумажныхъ полотенецъ (рушниковъ), скатертей и проч. Этого товару ежегодно отправляется изъ города на сумму 50 тыс. руб. серебромъ. Кроме того, жители предмѣстья Гребениковъ занимаются изготовленіемъ деревянныхъ гребенокъ, а Гончаровки выдѣлываніемъ глиняной посуды (2).

Ярмарокъ три, изъ коихъ значительнѣйшая Крестовоздвиженская (конная, съ 10-го по 19-е сентября, и краснорядская съ 14-го по 26-е того же мѣсяца). Ярмарка эта нами уже была подробно описана въ отдѣлѣ торговой промышленности (3). Здѣсь же замѣтимъ только, что не смотря на слишкомъ двухстолѣтнее существованіе этой ярмарки и довольно значительный доходъ, получаемый отъ нея жителями города, благосостояніе и улучшеніе Кролевца подвигается весьма медленно, въ чемъ, до нѣкоторой степени, можно убѣдиться изъ слѣдующаго сравненія.

По топографическому описанію Новгородъ-Сѣверскаго намѣстничества, въ 1787 году въ Кролевецѣ считалось жителей 2,348 душ. мужскаго пола, домовъ жилыхъ 778, ярмарочныхъ лавокъ 99 (4). Въ 1813 году, по официальнымъ свѣдѣніямъ, жителей было 2,946 душъ муж. п., каменныхъ домовъ *ни одного*, деревянныхъ лавокъ 749, лавокъ ярмарочныхъ постоянныхъ *ни одной*, лавокъ постоянныхъ для мѣстной торговли 10. Въ 1862 году жителей было 3,531 муж. пола и 3,742 жен. пола, домовъ жилыхъ каменныхъ 4, деревянныхъ 824, лавокъ общественныхъ въ гостинномъ ярмарочномъ дворѣ

---

(1) Кролевецъ окружаютъ губернскіе города: Черниговъ въ 156 верстахъ, Курскъ въ 163, Кіевъ въ 259, Харьковъ въ 280 и Полтава въ 305 верстахъ; а изъ ближайшихъ уѣздныхъ—Глуховъ въ 39, Новгородъ-Сѣверскъ въ 58, Конотопъ въ 68, Сосница въ 71, Борзна въ 91, Путивль въ 115, Ромны въ 140 и Пѣкинъ въ 142 верстахъ. Все эти города соединяются съ Кролевцемъ сухимъ путемъ, по почтовымъ и транспортнымъ дорогамъ.

(2) По официальнымъ свѣдѣніямъ считается: ткачей 150, горшечниковъ 23.

(3) Смори стр. 405.

(4) Черниговскія губернскія вѣдомости, 1851 г., № 46.

202, частныхъ 111, монастырскихъ 22, итого 335 (1). Число же купеческихъ капиталовъ здѣсь было:

Въ 1830 году 3-й гильдіи . . . . .	3
» 1830 » » » . . . . .	5
» 1834 » » » . . . . .	12.

Въ 1861 году было объявлено капиталовъ: по 2-й гильдіи 1 и по 3-й—26. Изъ числа лицъ, объявившихъ капиталы, 18 торгуютъ на мѣстѣ, 2 въ г. Коропѣ; занимаются-ли торговлею остальные и гдѣ именно—неизвѣстно. Мѣщанъ и крестьянъ торгующихъ по свидѣтельствамъ 3-го разряда—3.

Въ Кролевецѣ, въ 1861 году, было 6 заводовъ: 1 пивоваренный и 5 кирпичныхъ; производство ихъ весьма незначительно.

Хотя положительныхъ свѣдѣній и нѣтъ о количествѣ принадлежащей г. Кролевицу пахотной земли, но извѣстно, однакожъ, что значительное большинство его жителей занимается хлѣбопашествомъ, обрабатывая большую частію собственныя земли. Кромѣ того, часть обывателей города уходитъ на заработки въ другія мѣста (2).

Изъ училищъ въ городѣ находятся уѣздное и приходское. Городская больница устроена на 25 кроватей.

Для полицейскаго управленія городъ раздѣленъ на два квартала.

### 9) Заштатный городъ Коропъ (Кролевецкаго уѣзда).

Упоминаемый въ лѣтописяхъ нашихъ въ половинѣ XII вѣка въ числѣ городовъ черниговскихъ, Новгородъ-Сѣверскаго удѣла, *Хороборъ* или *Хорробъ* признается нѣкоторыми изслѣдователями за нынѣшній *Коропъ*, въ теченіе времени сократившійся въ выговорѣ. Замѣчательно, однако, то обстоятельство, что въ книгѣ Большаго чертежа, заключающей довольно обстоятельную опись теченія рѣки Десны, не упоминается ни Хороборъ, ни Коропъ и никакое близкое къ нему урочище. Первое извѣстіе о нынѣшнемъ Коропѣ встрѣчается въ универсалѣ гетмана Остряницы, писанномъ въ 1638 году. Въ универсалѣ этомъ онъ названъ «повѣтовымъ городомъ». Далѣе видно, что Юрій Хмѣльницкій поселилъ здѣсь валаховъ, приведенныхъ имъ изъ Валахіи, и что въ это время Коропъ

---

(1) Въ настоящее время гостинодворскія лавки находятся въ пользованіи ихъ строителей, которые, согласно заключенному съ ними контракту, уплачиваютъ въ доходъ города по 10 руб. за каждую лавку; въ 1868 году лавки поступятъ уже въ полное распоряженіе города.

(2) Въ 1862 году паспортовъ было выдано: купцамъ 13 и мѣщанамъ 230.

считался сотеннымъ городкомъ Нѣжинскаго полка. Впослѣдствіи Коропъ, вмѣстѣ съ принадлежащимъ къ нему округомъ, постоянно «опредѣленъ» былъ зимовой квартирой лошадямъ и служителямъ артилеріи войсковой енеральной, для споряженія фурмановъ и прочихъ артилерійскихъ припасовъ». Эти обязанности лежали на Коропѣ до времени гетмана Скоропадскаго, когда грамотою 21 мая 1718 г. «мѣстечко Коропъ съ фольварками и хуторами, къ нему подлежащими, и съ селами, до ратуши тамошней служащими» пожаловано гетману въ вѣчное владѣніе неотъемлемо, за его вѣрность и заслуги. По смерти Скоропадскаго, при Петрѣ II, Меньшиковъ выпросилъ или взялъ Коропъ себѣ; но когда, съ паденіемъ Меньшикова, восстановлено было званіе гетмана, то при новомъ гетманѣ Данилѣ Апостолѣ, въ 1728 г., городъ Коропъ снова былъ отданъ на содержаніе малороссійской артилеріи. Такое значеніе сохранялось за этимъ городомъ до упраздненія гетманскаго достоинства и раздѣленія Малороссіи на намѣстничества, когда Коропъ сдѣланъ былъ сперва уѣзднымъ городомъ Новгородъ-Сѣверскаго намѣстничества, а потомъ, въ 1796 г., обращенъ въ заштатный (1).

Мѣстоположеніе города ровное, грунтъ по большей части черноземный и глинистый и весьма въ немногихъ мѣстахъ песчаный. Незначительная рѣка Коропъ омываетъ городъ съ сѣверной стороны. Для переправы чрезъ рѣку обыкновенно устранивается мостъ, по которому производится переправа въ теченіе цѣлаго года, за исключеніемъ времени разлива рѣки; тогда мостъ снимается и переправа производится на челнахъ и лодкахъ.

Близость р. Десны и Кролевца, на ярмаркѣ котораго есть цѣлый рядъ, называемый «Коропскимъ», много способствовали развитію торговой дѣятельности, особенно прасольства, между жителями г. Коропа, въ наружномъ обликѣ которыхъ, замѣтимъ здѣсь ксати, сильно еще выкаанывается ихъ валахское происхожденіе. Обыватели г. Коропа производятъ торговлю разнаго рода хлѣбомъ, конопляннымъ масломъ, сапогами, желѣзными вадѣліями (поддосками и заступами) съ губерніями: Полтавскою, Кіевскою и Херсонскою, на сумму 100 тыс. р. Кромѣ того, мѣстные промышленники торгуютъ краснымъ товаромъ (на 15 тыс. р.), желѣзомъ и хрусталемъ, которые получаютъ съ Мальцовой пристани на р. Деснѣ (на 60 тыс. руб.) (2), рыбою и солью (на 8 тыс. р.), мыломъ (на 6 тыс. р.) и саломъ. Кромѣ того, около 10 промышленниковъ занимаются торговлею свиней, закупаемыхъ ими до 2 тыс штукъ въ разныхъ мѣстахъ своей и Полтав-

---

(1) Черниговскія губернскія вѣдомости, 1851 г., № 47 и городскія поселенія Россійской Имперіи, томъ V, стр. 367, 1865 г.

(2) Смотри судоходство по Деснѣ, стр. 90 и 92.

ской губернии, и потомъ выкармливаемыхъ для продажи на ближайшихъ винокуренныхъ заводахъ. Кормленныхъ свиней въ годъ продается на сумму свыше 10 тыс. рублей. Нужно замѣтить, что промыселъ этотъ получилъ свое начало въ то еще время, когда Коропъ славился не только въ своей, но и въ Полтавской губернии своимъ винокурениемъ, нѣкогда развитомъ здѣсь до того, что у рѣдкаго хозяина не было своей винокурни <sup>(1)</sup>. Лавокъ въ городѣ 80, постоянныхъ дворовъ 9, ярмарокъ 3, базары бываютъ два разъ въ недѣлю.

Г. Коропъ, какъ мы уже замѣтили выше, довольно долгое время былъ мѣсто пребываніемъ малороссійской артиллеріи, что отчасти способствовало развитію въ немъ такихъ ремеселъ, какъ: кузнечное, шорное и сапожное, мастеровъ конхъ и въ настоящее время находится достаточное число <sup>(2)</sup>. Кромѣ того, торговля свиньями и саломъ способствовала развитію здѣсь мясницкаго ремесла.

Заводовъ въ Коропѣ 11: клееваренный 1, медоваренныхъ 3, кожевенныхъ 3, кирпичныхъ 3 и воскобойный 1. Цѣнность производства не превышаетъ 15 тысячъ рублей.

Большая часть жителей города снискиваетъ себѣ пропитаніе на мѣстѣ; хлѣбопашествомъ и огородничествомъ занимаются изъ мѣстныхъ жителей не болѣе 60 мѣщанъ и 50 казаковъ. Изъ учебныхъ заведеній въ Коропѣ была, въ 1861 году, частная женская школа. Городъ въ полицейскомъ отношеніи управляется частнымъ приставомъ.

### 10) Мглинъ <sup>(3)</sup>.

Мглинъ принадлежитъ къ древнимъ городамъ здѣшняго края, хотя въ исторіи онъ первый разъ упоминается въ XIV вѣкѣ. Въ половинѣ этого столѣтія городъ Мглинъ подпалъ подъ власть Литвы и великій князь Ольгердъ отдалъ его сыну своему Симеону-Лугвенію или Лингвену. Въ 1499 г., грамотою 19-го марта, великій князь Александръ утвердилъ обладаніе его за княземъ Михаиломъ Жеславскимъ, который женился на дочери послѣдняго потомка Лугвеніева. Въ это самое время началась война между Литвою и Россією и русскія войска, въ 1502 г., овладѣли Мглиномъ. При заклю-

---

<sup>(1)</sup> Торгъ свиньями ведутъ также жители с. Корельскаго, находящагося вблизи отъ г. Коропа.

<sup>(2)</sup> По официальнымъ свѣденіямъ въ 1861 году въ Коропѣ было: кузнецовъ 52, сапожниковъ и башмачниковъ 75.

<sup>(3)</sup> Черниговскія губернскія вѣдомости, 1861 года, № 46.



ченіи перемирія, Мглинъ, по договору, оставленъ за Россією, которой принадлежалъ послѣ этого болѣе ста лѣтъ и былъ захваченъ поляками только въ смутную эпоху самозванцевъ. О положеніи Мглина въ эту пору не имѣется свѣдѣній, но навѣрное можно сказать, что онъ испытывалъ одинаково-тяжелую участь всѣхъ здѣшнихъ поселеній въ періодъ самаго яраго распространенія уни и поднятыхъ ею волненій. Такъ надобно заключить изъ того, что этотъ городъ немедленно принялъ сторону Богдана Хмѣльницкаго, какъ только разослалъ онъ свои воззванія. Польское войско, однако, держалось здѣсь долѣе, чѣмъ въ другихъ городахъ. Причисленный къ Стародубскому полку, Мглинъ съ этого времени сдѣлался сотеннымъ мѣстечкомъ. Въ 1661 г., когда Юрій Хмѣльницкій, при помощи крымцевъ, домогался гетманской булавы, призванные имъ татары устремились въ Стародубщину и произвели тамъ страшное опустошеніе: въ числѣ разоренныхъ городовъ показывается и Мглинъ. Въ 1663 г. явились въ здѣшнемъ краю поляки и овладѣли многими мѣстами; но подъ Мглиномъ встрѣтили ихъ русскіе воеводы и, разбивъ ихъ, многихъ взяли въ плѣнъ. Эта побѣда, и другія въ ту же пору встрѣченныя поляками неудачи въ южной части Черниговской губерніи, заставили ихъ очистить здѣшній край.

Въ 1781 году Мглинъ былъ сдѣланъ уѣзднымъ городомъ Новгородъ-Сѣверскаго намѣстничества; когда же изъ Черниговскаго и Новгородъ-Сѣверскаго намѣстничествъ была составлена Малороссійская губернія, состоявшая изъ 20 уѣздовъ, г. Мглинъ былъ однимъ изъ ея уѣздныхъ городовъ. Въ 1802 году при новомъ преобразованіи губерніи г. Мглинъ остался уѣзднымъ городомъ Черниговской губерніи.

Городъ Мглинъ расположенъ на возвышенности по обѣ стороны обрывистаго и крутаго оврага, въ которомъ протекаетъ рѣчка Судинка. По всему протяженію рѣчки въ городѣ и даже внѣ города жители подѣлали запруды и такъ называемыя копанки, въ которыхъ мочатъ пеньку, а потому вода въ этой рѣчкѣ негодна къ употребленію, такъ что жители пользуются водою изъ колодцевъ.

Кромѣ Судинки, черезъ г. Мглинъ протекаетъ ручей Молотковка.

Въ Мглинѣ преимущественно развита торговля пенькою, коноплянымъ масломъ и рогатымъ скотомъ; пенька и масло отправляются къ рижскому порту, а скотъ сбывается въ обѣихъ столицахъ.

Лавокъ въ городѣ 80, а постоянныхъ дворовъ 6.

Ярмарокъ 3. Базары, бывающіе два раза въ недѣлю, особенно оживляются наканунѣ праздника Рождества Христова, Богоявленія, въ пятницу на сыропустной недѣлѣ и на страстной недѣлѣ. Въ это время сбывается разна-

го рода съѣстныхъ припасовъ, а также сѣна, льна, пеньки и дехтя, на сумму до 40 тысячъ рублей.

Изъ ремесель занимаются отчасти кушнерствомъ (овчинники), ткачествомъ, саножничествомъ, кузнечествомъ и выдѣлываніемъ мѣдной и глиняной посуды.

Въ городѣ заводовъ салотѣнныхъ 2 и кирпичныхъ 3. Проживающіе въ городѣ казаки занимаются хлѣбопашествомъ на собственныхъ и наемныхъ земляхъ.

Изъ учебныхъ заведеній въ г. Мглинѣ находятся уѣздное и приходское училища.

Городская больница устроена на 25 кроватей.

Для полицейскаго управленія городъ раздѣленъ на два квартала.

### 11) Новгородъ-Сѣверскъ (Новгородокъ) (\*).

Основаніе Новгорода-Сѣверскаго относится къ первымъ временамъ существованія кіевскаго княжества, когда Владиміръ сталъ строить города по Деснѣ и Сулѣ; другіе, впрочемъ, относятъ его основаніе къ временамъ сына его Ярослава, именно къ 1044 году.

Въ XII вѣкѣ Новгородъ-Сѣверскъ является уже главнымъ городомъ Сѣверскаго удѣла, заключавшаго въ себѣ обширное пространство земель по обѣимъ сторонамъ р. Десны, что составляло почти всю восточную половину нынѣшней Черниговской губерніи. Удѣлъ Новгородъ-Сѣверскій находился во власти князей изъ рода Олеговичей, изъ которыхъ болѣе другихъ прославился сынъ Святослава Олеговича, Игорь Святославичъ, подвиги и несчастія котораго воспѣты въ древнѣйшей русской эпопеѣ, «Слово о полку Игоревѣ».

Во второй половинѣ XIV вѣка Новгородъ-Сѣверскъ перешелъ во власть Литвы и достался сперва сыну Ольгерда Дмитрію Корибуту, а потомъ былъ отданъ Свидригайлу. Въ 1443 году онъ былъ отданъ Казиміромъ бѣжавшимъ въ Литву московскимъ князьямъ Шемякамъ, которые, въ 1500 году, присоединили удѣлъ Новгородъ-Сѣверска къ Москвѣ. Въ это время Новгородъ-Сѣверскъ, считаясь пограничною крѣпостью со стороны Литвы и Крыма, былъ сильно укрѣпленъ, управлялся намѣстникомъ московскаго государя и для своей защиты имѣлъ достаточно войска. Всѣ эти предосторожности были необходимы. Какъ всѣ пограничные города, Новгородъ-Сѣверскъ слу-

---

(\* Черниговскія губернскія вѣдомости, 1848 года № 49,—1851 г., № 45 и 1853 г., № 1.

жилъ убѣжищемъ всякаго рода людей, готовыхъ при первой возможности передаться на сторону Польши, постоянно стремящейся захватить Новгородъ-Сѣверскую область въ свои руки. Между прочимъ въ Новгородъ-Сѣверскѣ совершилось первое тайное объявленіе самозванца Лже-Димитрія, и впоследствии на него же былъ предпринятъ первоначальный походъ самозванца. Какъ извѣстно, надежды Лже-Димитрія не оправдались, и Новгородъ-Сѣверскъ, благодаря мужеству Басманова, успѣлъ устоять тогда противъ скопищъ самозванца.

По Деулинскому миру Новгородъ-Сѣверскъ былъ уступленъ Польшѣ, отъ которой, въ 1620 году, жители его получили магдебургское право, а ксендзы и иезуиты, между тѣмъ, стали возводить здѣсь католическіе кляшторы и костелы. Съ изгнаніемъ поляковъ изъ Малороссіи, Новгородъ-Сѣверскъ въ первые годы гетманщины, когда въ немъ имѣлъ свою кафедру Л. Барановичъ, служилъ средоточіемъ всѣхъ политическихъ дѣлъ Малороссіи.

Во время похода Карла XII въ Малороссію и взѣмны Мазепы жители Новгорода-Сѣверска остались вѣрными присягѣ московскому царю (1).

При раздѣленіи Малороссіи на три намѣстничества, Новгородъ-Сѣверскъ сдѣланъ былъ губернскимъ городомъ (1782—1797), отчего и до настоящаго времени одна улица и площадь носятъ въ немъ названіе «губернскихъ» (2).

---

(1) Въ то время какъ Мазепа, укрѣпивъ Новгородъ-Сѣверскъ, собирался принять въ немъ союзника своего короля шведскаго, Петръ Великій находился въ семъ верстахъ отъ города надъ Десною, въ домѣ казака Малчича. Въ Новгородъ-Сѣверскѣ стояли тогда Сердюкинъ полкъ и сотни: Новгородъ-Сѣверская и Топольская, которыми командовалъ сотникъ Лукьянъ Журавка. Последний, вида взѣмну Мазепы, вмѣстѣ съ городскимъ протопопомъ Лисовскимъ и казацкими старшинами, составилъ раду: рѣшили послать и послали къ Петру хорунжика Худорбя съ извѣстіемъ, что они отдадутъ ему городъ, если онъ пришлетъ свои войска съ дуговой стороны. Государь поступилъ по сказанному, и отправленное имъ значительное число войска вошло въ городъ ночью, черезъ водныя ворота. Черезъ нѣсколько времени за тѣмъ прибылъ въ городъ и самъ Петръ и установился въ домѣ Журавки (недалеко отъ соборной церкви). Въ награду за преданность, Журавка былъ произведенъ въ полковника стародубскіе, а Лисовскій пожалованъ сотникомъ Новгородъ-Сѣверскимъ. Такимъ образомъ, Лисовскій соединилъ въ себѣ двѣ власти, духовную и военную: по воскресеньямъ служилъ въ церкви, въ эпитрахили, а въ будни засѣдалъ въ сотенномъ правленіи, при саблѣ, съ бородой, суда и благословляя тяжущихся. Все это, какъ говорить, сильно дѣйствовало на умы, и народъ говорилъ: «то за вѣрность царю!»

(2) На площади, которая прежде принадлежала Спасскому монастырю, а потомъ подарена городу архимандритомъ Евстафіемъ Цальмовскимъ, устроены были присутственныя мѣста. По уничтоженіи губерній, въ 1797 году, зданія эти остались безъ присмотра, отчего нныя отъ времени разрушились, а другія проданы были въ частныя руки. Изъ нихъ сохранился только домъ, принадлежавшій до 1799 года губернатору: послѣ того, до 1844 года, помѣщалась въ немъ гимназія, до перевода послѣдняго заведенія въ новое зданіе.

Въ 1797 году, при образованіи губерніи, Новгородъ-Сѣверскъ назначенъ былъ уѣзднымъ, сначала Малороссійской, а потомъ Черниговской губерніи.

Новгородъ-Сѣверскъ лежитъ на правомъ возвышенномъ берегу рѣки Десны, а пробѣгающей чрезъ него ручей раздѣляетъ городъ на двѣ неравныя части: собственно городъ и такъ называемое Заручье. Ручей этотъ или оврагъ наполняется текущею съ горъ водою только во время весны, лѣтомъ же почти пересыхаетъ <sup>(1)</sup>.

Мѣстоположеніе города весьма живописно, особенно изъ-за Десны, откуда городъ представляется весь въ садахъ и зелени. Собственно городъ расположенъ на плоской возвышенности горы, Заручье же по отлогостямъ возвышенностей, идущихъ надъ Десною, такъ что во многихъ мѣстахъ дома кажутся какъ бы висѣющими надъ оврагами.

Не смотря на то, что городъ расположенъ на высокой горѣ, осенью и весною здѣсь бываетъ довольно большая грязь, но ни одна изъ улицъ не имѣетъ мостовой, хотя устройство ея, при изобиліи камня въ окрестностяхъ города, не представляло бы большихъ затрудненій.

Изъ зданій въ Новгородъ-Сѣверскѣ замѣчательны Спасо-Преображенскій монастырь <sup>(2)</sup>, бывшій кафедральный соборъ Успенскій, церковь Воскресенія Христова и церковь св. Варвары. Первый изъ нихъ, Успенскій соборъ, началъ въ царствованіе Алексѣя Михайловича, какъ видно это изъ универсала, даннаго въ 1671 году малороссійскимъ гетманомъ Демьяномъ Многогрѣшнымъ. Время построенія церкви Воскресенія Господня неизвѣстно, церковь св. великомученицы Варвары, выстроена въ 1760 году; прочія церкви, во имя Благовѣщенія, Покрова Богоматери и Воздвиженія выстроены не такъ давно; наконецъ, домъ гимназіи и триумфальныя ворота, воздвигнутыя въ честь проѣзда черезъ Новгородъ-Сѣверскъ императрицы Екатерины II, во время ея путешествія на югъ Россіи, въ 1787 году <sup>(3)</sup>.

Недалеко отъ Спасскаго монастыря находится домъ помѣщика Судіенки, построенный, по преданію, на развалинахъ бывшаго доминиканскаго католическаго монастыря.

Хотя городъ и расположенъ на судоходной рѣкѣ Деснѣ, но промышленная его дѣятельность весьма незначительна и преимущественно

---

<sup>(1)</sup> Въ этомъ оврагѣ протекаетъ родникъ *Заручайская криница*, или Сухомлинская, иначе родникъ Ярославовъ, весьма уважаемый народомъ; съ нимъ соединена легенда о русалкахъ, занесенная г. Снегпревымъ въ Р. II. II. 1, стр. 172.

<sup>(2)</sup> Смотря описаніе монастырей.

<sup>(3)</sup> Ворота эти возобновлены, въ прежнемъ ихъ видѣ, г. Ладомірскимъ.

ограничивается торговлею разнаго рода сырыми продуктами: пенькою, коноплянымъ сѣменемъ и масломъ; торговля же мануфактурными товарами исключительно мелочная. Ярмарскъ въ городѣ 3, лавокъ — 115, значительная часть коихъ устроена въ гостинномъ дворѣ; трактировъ — 2, постоялыхъ дворовъ — 4.

Ремеслами въ Новгородъ-Сѣверскѣ почти не занимаются.

Въ городѣ находятся заводы: 1 кожевенный, 1 свѣчной и 5 кирпичныхъ.

Изъ учебныхъ заведеній здѣсь находится: гимназія, уѣздное приходское, уѣздное духовное и еврейское казенное училища.

Городская больница устроена на 25 кроватей.

Для полицейскаго управленія городъ раздѣленъ на два квартала.

## 12) Новозыбковъ.

Г. Новозыбковъ основанъ въ 1701 году, подъ именемъ слободы Зыбкой, великорусскими раскольниками (\*). Уѣзднымъ городомъ назначенъ въ 1809 году.

Городъ расположенъ на равнинѣ, при ручьяхъ Кариѣ и Зыбкая. Не смотря на то, что по этимъ ручьямъ образуются болота, климатъ въ городѣ могъ бы вполне считаться здоровымъ, если бы множество скотныхъ бойнь, салотопенныхъ и кожевенныхъ заводовъ, сосредоточенныхъ внутри города, лѣтомъ и осенью въ воздухѣ не распространялся дурной запахъ, нерѣдко служащій причиною болѣзненности жителей.

Предмѣстье города составляетъ такъ называемый «Людковскій хуторъ».

Главное населеніе города состоитъ изъ раскольниковъ великороссіянъ.

Важнѣйшій предметъ занятій новозыбковскихъ жителей составляетъ торговля пенькою, коноплянымъ масломъ, кожами, скотомъ, говяжьимъ саломъ и солониною. Кромѣ того, мѣстные купцы торгуютъ краснымъ товаромъ. Проживающіе въ городѣ евреи занимаются содержаніемъ шинковъ. Мелкіе промышленники — коробейники отправляются съ красными товарами на Донъ, Кавказъ, Новороссійскій край и Бессарабію, другіе — занимаются дѣланіемъ извошпичныхъ телѣгъ, которыя отправляютъ на ярмарки въ Полтаву, Харьковъ и проч. Многіе изъ жителей имѣютъ кожевенные, салотопенные и др. заводы. Всѣ эти, впрочемъ, заведенія устроены въ малыхъ размѣрахъ при домахъ, безъ всякихъ техническихъ усовершенствованій.

---

(\*) Смотри общій обзоръ Черниговской епархіи, 1861 года, страница 112.

Кромѣ того, нѣкоторые изъ жителей занимаются развозкой и прививкой садовыхъ деревъ. Лавокъ въ городѣ 159, трактировъ — 2, харчевень — 9, постоялыхъ дворовъ — 7.

Ярмарокъ 4, изъ нихъ значительнѣйшія 26 сентября и 21 ноября, на которыя, между прочимъ, привозится пушныхъ товаровъ на 10,000 руб.

Въ городѣ парусинныхъ фабрикъ 5, заводовъ кожевенныхъ 5, салатоенныхъ 4 и сально-свѣчныхъ 5, а всего 19, съ производствомъ на сумму около 50,000 руб. серебромъ въ годъ.

Не смотря на разнообразныя отрасли промышленности, жители г. Новозыбкова не отличаются особенной зажиточностью, чѣму главную причину полагаютъ въ томъ, что жизненные припасы въ Новозыбковѣ гораздо дороже, чѣмъ въ другихъ городахъ Черниговской губерніи.

Изъ учебныхъ заведеній въ г. Новозыбковѣ находятся уѣздное и приходское училища.

Городская больница устроена на 25 кроватей.

Г. Новозыбковъ въ полицейскомъ отношеніи раздѣляется на двѣ части и четыре квартала.

### 13) Заштатный г. Новое-Мѣсто (Новозыбк. уѣзда).

Г. Новое-Мѣсто имѣетъ только названіе города, на самомъ же дѣлѣ это не болѣе, какъ незначительное селеніе, жители котораго исключительно занимаются хлѣбопашествомъ. Другихъ ремеслъ здѣсь вовсе нѣтъ, ярмарокъ въ городѣ не бываетъ.

### 14) Нѣжинъ (1).

Одинъ изъ значительныхъ городовъ Черниговской губерніи, по величинѣ, народонаселенію, числу храмовъ и учебныхъ заведеній.

Основаніе города относится къ отдаленной древности. Обыкновенно полагаютъ, что упоминаемый въ лѣтописи, въ 1147 году, Унѣжь—былъ нынѣшній Нѣжинъ (2).

Въ 1326 году Нѣжинъ достался князьямъ литовскимъ, а впоследствии былъ присоединенъ къ Польшѣ. Есть также нѣкоторыя указанія, что Нѣжинъ съ 1500 по 1618 г. находился во власти Москвы, и затѣмъ по Деулинскому миру снова перешолъ къ Польшѣ, отъ которой, въ 1625 го-

(1) Черн. губ. вѣд., 1838 г., №№ 6, 11, 3, и 34. Шафонскій, стр. 457.

(2) Черниговскія епархіальныя вѣдомости, 1862 г., № 32.

ду, ему даны были магдебургскія права и значительное количество земли съ деревнями (1).

Со времени образованія казачества въ Украинѣ Нѣжинъ становится на ряду главнѣйшихъ городовъ и при Богданѣ Хмѣльницкомъ переименовывается въ полковой городъ, въ которомъ до того находился магистратъ, въ завѣдываніи войта, назначаемого самими королями. Впрочемъ, привилегіи, данныя городу польскими королями, впоследствии были подтверждены царемъ Алексѣемъ Михайловичемъ и императоромъ Петромъ Великимъ, а также и всѣми гетманами.

Въ 1663 году Нѣжинъ считался однимъ изъ значительнѣйшихъ городовъ Малороссіи, чѣму не мало способствовали поселившіеся здѣсь греки, привлеченные сюда разными льготами, дарованными имъ Богданомъ Хмѣльницкимъ.

Въ 1668 году Нѣжинъ былъ разграбленъ и сожженъ войсками князя Ромодановскаго, въ наказаніе за то, что жители его не хотѣли впустить къ себѣ царскаго воеводы.

Въ 1782 году, при открытіи намѣстничества, онъ назначенъ былъ повѣтовымъ городомъ Черниговскаго намѣстничества, а впоследствии уѣзднымъ городомъ, сначала Малороссійской, а потомъ Черниговской губерніи.

Нѣжинъ расположенъ на совершенной почти равнинѣ, по обоимъ берегамъ рѣки Остра, протекающей чрезъ городъ прорытымъ каналомъ, оконченнымъ въ 1812 году. Теперь этотъ каналъ заросъ травою и жители большею частію пользуются водою изъ колодцевъ.

Городъ рѣкою Остромъ раздѣленъ на двѣ неравныя части, изъ коихъ южная гораздо больше сѣверной. Обѣ сказанныя половины города Нѣжина дѣлятся на части или предмѣстья (2).

Вообще говоря, Нѣжинъ обстроенъ едва-ли не лучше остальныхъ городовъ Черниговской губерніи, чему обязанъ также грекамъ.

Въ составъ народонаселенія г. Нѣжина входятъ греки, образующіе

---

(1) Городу Нѣжину принадлежали всѣ окрестныя земли на 12 верстъ вокругъ города и кромѣ того населенныя деревни въ Борзенскомъ уѣздѣ: Хорошее Озеро, Кагарлык, Круты и Печи, и въ Нѣжинскомъ: Курнашевка, Фостыки, Сняйки и Плоское. Въ 1808 г. крестьяне всѣхъ упомянутыхъ деревень и селеній, съ принадлежащими имъ землями, обращены въ казенное вѣдомство. Часть этихъ земель и деревень были даны Нѣжину польскими королями, а потомъ Богданомъ Хмѣльницкимъ.

(2) А именно: а) Бабячевка, б) Галатовка, в) Магерки, г) Круча, д) Овдѣвка, е) Евлашевка, ж) Лихокутовка, з) Вѣтхое, и) Воробьевка, і) Козыревка, к) Мигалевка, л) Шекеровка, м) Сугоровка, н) Бѣляковка, о) Бузуновка.

особенное общество, имѣющее нѣкоторыя противъ прочихъ жителей города привилегіи (1).

Въ прежнее время торговля г. Нѣжина была обширна. Самымъ блестящимъ періодомъ его торговли было все почти прошлое столѣтіе. Въ это время поселившіеся здѣсь греки имѣли постоянныя сношенія съ Турціею, Италіею, Архипелагомъ; они вывозили оттуда шелкъ, деревянное масло, табакъ, а главное бакалейные товары. Но это славное время для торговли Нѣжина прекратилось съ основаніемъ Одессы, Таганрога, и другихъ городовъ на югѣ. Съ упадкомъ же Всеѣдной ярмарки торговля въ городѣ Нѣжинѣ окончательно ослабѣла. Въ настоящее время въ городѣ находятся только двѣ ярмарки: Троицкая и Покровская, съ весьма скромными оборотами (2).

Мѣстное нѣжинское купечество торгуетъ желѣзными, мѣдными и красными товарами; но важнѣйшій предметъ его оборотовъ составляетъ папушный табакъ, воздѣлываемый какъ жителями самаго города, такъ и въ его уѣздѣ.

Къ особенностямъ Нѣжина, въ промышленномъ отношеніи, можно отнести еще торгъ солеными овощами. Торговля эта существуетъ болѣе ста лѣтъ. По отзывамъ старожиловъ, промышленность эта въ настоящее время далеко уступаетъ и въ количествѣ, и въ качествѣ противъ прежнихъ лѣтъ. Главный предметъ соленья: огурцы, за ними слѣдуютъ вишни, сливы, грибы, рыжики, груши и виноградъ, привозимый съ юга на Покровскую ярмарку.

Овощи готовятся тремя способами: солятся въ водѣ и укусуѣ, приливаются и маринуются.

Главное мѣсто сбыта соленыхъ овощей — городъ Кролевецъ, откуда они развозятся почти по всей Россіи, преимущественно же въ Москву, Петербургъ и Харьковъ.

Ежегодно въ городѣ Нѣжинѣ различнаго рода соленій готовится до 10,000 боченковъ, вѣсомъ около 4,000 нудовъ, на сумму до 5,000 р. серебромъ (3).

Въ городѣ находится лавокъ 184, большею частію помѣщающихся въ гостинномъ дворѣ, винныхъ погребовъ—10, гостинницъ—2, трактировъ—3, харчевень—53. Харчевни эти не болѣе, какъ простые шинки.

---

(1) Греки управляются своимъ отдѣльнымъ магистратомъ, освобождены отъ податей, отъ рекрутства, платежа гильдейскихъ повинностей по всей Черниговской губерніи, въ военную службу могутъ поступать на правахъ личныхъ дворянъ и проч. Болѣе подробно объ этомъ будетъ сказано въ отдѣлѣ этнографіи.

(2) Кромѣ того, въ 1857 году, снова была назначена Всеѣдная ярмарка, съ цѣлью установленія на ней цѣнъ на табакъ.

(3) Свѣденія эти заимствованы изъ Чернигов. губернск. вѣд. за 1857 годъ, № 5.



Въ Нѣжинѣ существуютъ 2 табачныхъ фабрики и 4 завода: 1 мѣдный 2 свѣчныхъ и 1 мыловаренный.

Ремесленныхъ мастеровъ считается до 550 человекъ, большею частию евреи.

Изъ учебныхъ заведеній здѣсь находятся:

- 1) Лицей князя Безбородко.
- 2) Гимназія.
- 3) Уѣздное училище.
- 4) Приходское училище.
- 5) Александровское греческое училище, на правахъ уѣзднаго училища.
- 6) Два женскихъ частныхъ пансіона, одинъ на правахъ уѣзднаго, а другой приходскаго училища.
- и 7) Еврейское казенное училище.

Въ городѣ Нѣжинѣ находится домъ богоугоднаго заведенія, основанный въ 1804 году. Оно раздѣляется на 3 отдѣленія, а именно:

- а) Больницу на 40 кроватей.
- б) Домъ для призрѣнія инвалидовъ, въ которомъ ежегодно призрѣвается 20 человекъ.
- и в) Богадѣльню на 30 душъ.

Въ полицейскомъ отношеніи городъ управляется полиціею-мейстеромъ и раздѣляется на двѣ части и четыре квартала.

## 15) Городъ Остеръ.

Близъ нынѣшняго города Остра, на разстояніи не болѣе одной версты отъ впаденія рѣки Остра въ Десну, находился въ древности городъ, извѣстный въ лѣтописяхъ подъ именемъ «Городца Остерскаго», на мѣстѣ котораго теперь с. Старогородка. Построеніе его должно отнести ко времени Владиміра Святаго, когда онъ въ 988 году приказалъ строить города около Кіева и по рѣкѣ Остру. Въ первый разъ упоминается о Городцѣ въ 1026 году, по случаю примиренія князей Ярослава и Мстислава, послѣ сраженія при Листвинѣ, когда эти два брата съѣхались у города. Городецъ сначала принадлежалъ къ Кіевскому великому княжеству, а потомъ, во время междоусобій, переходилъ неоднократно изъ рукъ князей кіевскихъ въ руки князей черниговскихъ и былъ разоренъ и опять возобновляемъ. При нашествіи татаръ Городецъ былъ разоренъ, и только впоследствии, при литовскомъ владычествѣ, въ полуверстѣ отъ его развалинъ возникъ новый городъ, подъ именемъ нынѣшняго Остра.

Остеръ съ окрестными селеніями пожалованъ былъ Витовтомъ въ отчину князю Дмитрію Сѣкирѣ, который и владѣлъ ими до своей смерти. Послѣ того захватили это имѣніе князья Олельковичи и Звягольскіе и раздробили его, раздавъ по частямъ: архимандриту кіево-печерскому, «п боярамъ, и слугамъ, п сокольникамъ, и татарамъ кіевскимъ». Дочь Сѣкиры, княгиня Трабская, начала искъ противъ такого неправильнаго завладѣнія, и грамотою (1481—1490) короля и великаго князя Казимира утверждена во владѣніи Остромъ и всѣми селами «что издавна къ тому имѣнію слухали». Въ XVI столѣтіи въ Острѣ уже встрѣчаются старосты польскіе, которые, по близости его къ Чернигову, тогда уже принадлежащему къ московскому государству, состоятъ въ весьма частыхъ сношеніяхъ съ русскими начальными людьми. Граница владѣній Чернигова и Остра не была опредѣлена съ точностію, отчего возникали многіе споры о земляхъ, иногда кончавшіеся побойцами порубежниковъ. При появленіи перваго самозванца, остерскіе старосты приняли дѣятельное участіе въ этой интригѣ: пересылали возмутительные, «прелестные листы» въ пограничные русскіе города и участвовали въ походѣ самозванца. Вообще въ началѣ XVII вѣка Остеръ является городомъ сильно ополоченнымъ: въ немъ было уже нѣсколько каменныхъ костеловъ, укрѣпленъ былъ землянымъ валомъ; король Сигизмундъ, грамотою 26 марта 1627 г., предоставилъ жителямъ права свободной торговли и учредилъ ярмарки, что подтверждено было и королемъ Владиславомъ.

По смерти Богдана Хмѣльницкаго, какъ начались раздоры между ска-телями гетманскаго званія и когда правый берегъ Днѣпра опять подпалъ подъ власть Польши, важнѣйшія событія совершились въ здѣшнемъ краѣ. Остеръ сталъ на сторону нѣжинскаго полковника Золотаренка и призналъ его гетманомъ. Поляки, пользуясь обстоятельствами, вознамѣрились возвратить себѣ и лѣвый берегъ Днѣпра. Большое войско, подъ главнымъ предводительствомъ самаго короля, Яна-Казимира, въ ноябрѣ 1663 г., переправилось черезъ Днѣпръ. Слабость гарнизоновъ, а еще болѣе ненависть къ Брюховецкому, провозглашенному тогда гетманомъ Малороссіи, была причиною, что поляки встрѣтили незначительное сопротивленіе. Города и мѣстечки сдавались ему безъ бою и въ числѣ первыхъ городъ Остеръ, гдѣ король расположился провести зиму, вслѣдствіе чего здѣсь на-скоро выстроены были дворецъ. Чтобы привлечь къ себѣ жителей, король далъ городу «магдебургское право» и вообще, повидимому, заботился о нихъ. Въ 1669 году Остеръ включенъ былъ въ число городовъ, въ которыхъ должны были находиться царскіе воеводы, зависѣвшіе отъ воеводы кіевского, а въ 1686 г. гетманомъ Самойловичемъ за городомъ было утверждено владѣніе принадле-

жащими ему землями, лѣсами и прочими угодами; но Мазепа часть этихъ имѣній началъ раздавать войсковой старшинѣ.

Г. Остеръ съ давнихъ поръ считался сотеннымъ городкомъ, первоначально въ Переяславскомъ полку, а потомъ въ Кіевскомъ. Со времени же образованія въ Малороссіи присутственныхъ мѣстъ по учрежденіямъ о губерніяхъ, въ 1787 году, онъ былъ переименованъ въ повѣтовый городъ Кіевскаго намѣстничества, потомъ, въ 1796 году, былъ оставленъ заштатнымъ, наконецъ, въ 1803 году, сдѣланъ уѣзднымъ городомъ Черниговской губерніи.

Городъ Остеръ лежитъ на лѣвомъ берегу рѣки Десны, близъ впаденія въ нее рѣки Остера, на мѣстности ровной, нѣсколько возвышенной и открытой. По своей внѣшности онъ мало чѣмъ отличался отъ селенія.

Ремесленная промышленность г. Остра незначительна. Жители занимаются вязаньемъ рыболовныхъ сѣтей-неводовъ, отправляемыхъ для продажи въ Донскія станицы и города азовскаго приморья, откуда въ свою очередь привозятъ вяленую рыбу (\*). Вязаньемъ рыболовныхъ сѣтей преимущественно занимаются женщины и дѣти. Кроме того, въ городѣ приготавливается значительное количество разной деревянной посуды—ведеръ, кадокъ и проч., отчасти отправляемыхъ водою въ Екатеринославскую губернію.

Мѣстная торговля исключительно находится въ рукахъ евреевъ. Лавокъ въ городѣ 47, ярмарокъ 4.

Изъ учебныхъ заведеній въ городѣ находятся уѣздное и приходское училища.

Городская больница устроена на 25 человекъ.

Городу принадлежатъ предмѣстія: Друцкое и Поповка.

## 16) Сосница.

Названіе Сосницы упоминается еще въ XII вѣкѣ. Въ началѣ XVII столѣтія при польскомъ владычествѣ Сосница находилась въ частномъ владѣніи шляхтича Матіаса Пшонки, съ изгнаніемъ же поляковъ изъ Малороссіи Сосница была сотеннымъ мѣстечкомъ Черниговскаго полка. Въ 1663 году, при походѣ короля Яна-Казимира на Глуховъ, она была временно занята поляками. При образованіи намѣстничества изъ мѣстечка была переименована въ повѣтовый городъ Новгородъ-Сѣверскаго намѣстничества, потомъ назначена уѣзднымъ городомъ, сперва Малороссійской, а потомъ Черниговской губерніи.

Городъ расположенъ на правомъ берегу р. Убѣды, въ 5-ти верстахъ отъ

---

(\*) Смотри ремесленную промышленность.

впаденія ея въ р. Десну. Сѣверная часть города нѣсколько возвышена и песчана, но южная—предмѣстье Вьюнице—низменна и при весеннемъ разливѣ нерѣдко понимается водою. По своей наружности Сосница одинъ изъ самыхъ скромныхъ городовъ въ губерніи.

Торговля въ Сосницѣ развита вообще незначительно и сосредоточена преимущественно въ рукахъ евреевъ. Лавокъ въ городѣ считается 32, харчевень 2 и постоянныхъ дворовъ 5. Ярмарокъ 3: на сырной недѣлѣ, Десятинская и Воздвиженская; ярмарочные обороты достигаютъ до 15 тысячъ рублей. Большинство жителей города занимаются хлѣбопашествомъ и въ особенности разведеніемъ табака.

Изъ ремеслъ болѣе другихъ развиты: сапожное и кузнечное.

Изъ учебныхъ заведеній здѣсь находятся уѣздное и приходское училища.

Городская больница устроена на 25 кроватей.

### 17) Стародубъ (\*).

По свидѣтельствамъ лѣтописей имя Стародуба уже было извѣстно въ XI вѣкѣ, когда онъ считался въ числѣ значительнѣйшихъ городовъ Черниговскаго княжества.

При литовскомъ владычествѣ Стародубъ, въ 1408 г., былъ отданъ Витовтомъ въ удѣлъ Свидригайлу. Въ 1446 г., по ослѣпленіи великаго князя московскаго Василія Васильевича Темнаго, союзникъ его, князь Боровскій Василій Ярославичъ, не желая оставаться въ Россіи, уѣхалъ въ Литву и получилъ отъ короля Казимира въ удѣлъ Стародубъ въ числѣ другихъ городовъ. Съ удаленіемъ князя Боровскаго въ свой удѣлъ, Стародубъ отданъ былъ Литвою, въ 1454 г., бѣжавшему изъ своего удѣла князю Ивану Андреевичу Можайскому, а по смерти его достался сыну его Симеону Ивановичу, который въ 1500 г., съ Стародубомъ и другими городами и селами, отдался Москвѣ.

Въ 1534 г., поляки, пользуясь переменною правительства въ Россіи, по смерти Василія Іоанновича, съ особенною силою устремились въ здѣшній край. Кіевскій воевода Андрей Немпровичъ осадилъ Стародубъ. Между прочимъ въ одной изъ лѣтописей говорится, что въ арміи неприятельской находились «два злы чародѣя», которые «много вражьими мечты граду великіе споны творяху». На самомъ дѣлѣ эти злые чародѣи были минеры, подкопщи-

---

(\* ) Энциклопедическій Лексиконъ: Стародубъ-Сѣверскій.

ки, успѣвшіе сдѣлать въ городской стѣнѣ проломъ, разбить русскій гарнизонъ, защищавшій городъ, и истребить до 13 тыс. жителей, самый же городъ при этомъ былъ обращенъ въ развалины. Впрочемъ, вскорѣ городъ былъ возобновленъ и заселенъ жителями. Когда вновь разгорѣлась война, по избраніи королемъ Стефана Баторія, то, по прежнему, на Стародубѣ нѣсколько разъ направляемы были польско-литовскія войска и запорожцы: окрестности города и самые посады подвергались разоренію, но крѣпость Стародуба устояла и, въ царствованіе Феодора Иоанновича, укрѣплена новыми сооруженіями, а гарнизонъ въ ней усиленъ. Въ наступившую вскорѣ за тѣмъ смутную эпоху самозванцевъ, Стародубъ съ его округомъ также играетъ видную роль. Первый Лжедмитрій посѣтилъ здѣшнія мѣста еще до объявленія себя царемъ. По убіеніи самозванца, хотя Стародубъ и цѣловалъ крестъ Василію Шуйскому, однако сохранялъ вѣрность не долго. Второй самозванецъ явился именно въ Стародубѣ и здѣшніе жители упорно держали его сторону. Въ 1616 г., во время большого похода королевича Владислава на Москву, полякамъ удалось овладѣть Стародубомъ, а царь Михаилъ Феодоровичъ, заключая договоръ въ Деулинѣ, въ 1618 г., вынужденъ былъ уступить его Польшѣ. Достигши давно желаннаго, польское правительство, въ свою очередь, обратило Стародубъ въ передовую крѣпость противъ Россіи, постоянно содержало въ немъ значительный гарнизонъ и и думало привязать его къ себѣ дарованіемъ магдебургскаго права въ 1620 году. Въ 1632 году, Стародубъ причисленъ былъ собственно къ великому княжеству Литовскому, тогда какъ Новгородъ-Сѣверскій и Черниговъ къ самому королевству польскому. По статьямъ Зборовскаго договора, весь Стародубскій край до границъ московскихъ отнесенъ въ непосредственную зависимость отъ гетмана, и потомъ, какъ извѣстно, поступилъ, въ 1654 г., въ подданство царя всея Руси. Если и подъ властію Польши, подъ гнетомъ интригъ католицизма, населеніе Стародубщины постоянно тянуло къ центральной Великороссіи, то теперь началось полное слияніе, потому что казачество не пустило здѣсь такихъ корней, какъ въ южной Малороссіи. Гетманы стали раздавать здѣсь земли, а поселенцами на этихъ земляхъ являлись преимущественно выходцы изъ Великороссіи, такъ что царское правительство должно было принимать особыя мѣры къ ограниченію переселеній. Въ періодъ замѣшательства, протекшихъ въ Малороссіи по смерти Богдана Хмѣльницкаго, Стародубъ, дотолѣ причислявшійся къ Нѣжинскому полку, сдѣланъ былъ главнымъ городомъ своего особаго полка, учрежденнаго Брюховецкимъ. Въ эту пору онъ подвергся разоренію отъ крымскихъ татаръ, приведенныхъ въ 1660 г. Юріемъ Хмѣльницкимъ, а послѣ

стат. опис. черниговской губ.

того, въ 1663 г., на него нападали поляки. Въ началѣ XVIII столѣтія, когда явились въ Малороссіи шведы, Стародубъ оказалъ вѣрность Петру I, и это было одною изъ причинъ дальнѣшнихъ неудачъ Карла XII. Стародубъ оставался полковымъ городомъ до разформированія казацкихъ полковъ въ 1783 году, когда, вмѣстѣ съ этимъ, учрежденъ былъ Стародубскій уѣздъ Новгородъ-Сѣверскаго намѣстничества. Впослѣдствіи Стародубъ назначенъ былъ уѣзднымъ городомъ нынѣшней Черниговской губерніи.

Стародубъ расположенъ по обоимъ берегамъ болотистой и заросшей камышами рѣки Бабинца, отдѣляющей отъ города такъ называемыя зарѣчныя части, или предмѣстья. Мѣстность, на которой расположенъ Стародубъ, ровная и отчасти низменная. Прямые и широкія улицы города, по обѣимъ сторонамъ которыхъ тянутся почти непрерывные сады и значительное число церквей, придаютъ городу довольно красивый видъ.

Стародубъ нѣкогда считался однимъ изъ богатыхъ и торговыхъ городовъ Украины; но въ настоящее время его торговые обороты, сравнительно съ прежними, весьма ограничены. Причина этого заключается въ тѣхъ исключительныхъ условіяхъ, въ которыя поставило городъ время и обстоятельство. Раскольничьи посады: Клинцы, Еліонка, Воронокъ, Лужки и другіе, развивъ мало по малу торговую промышленность до громадныхъ размѣровъ, не замедлили обратиться въ цвѣтущіе города, насчетъ городовъ сосѣднихъ, которые должны были потерять свое прежнее торговое значеніе. Такой участи, между прочимъ, подвергся и г. Стародубъ. Въ прежнее время г. Стародубъ былъ мѣстомъ сбыта произведеній сѣверныхъ уѣздовъ Черниговской губерніи: коноплянаго масла и пеньки. Стародубскіе купцы отправляли конопляное масло къ пристанямъ западной Двины, а оттуда въ г. Ригу; неожиданное пониженіе цѣнъ на сказанныя произведенія въ Рижскомъ портѣ лишило стародубскихъ купцовъ ихъ капиталовъ; торговля Стародуба перешла большею частію въ города: Новозыбковъ и Мглинь, такъ что въ настоящее время стародубскіе купцы торгуютъ болѣе на мѣстѣ товарами и издѣліями русскихъ фабрикъ, торгъ же пенькою значительно уменьшился (\*). Вся мелочная торговля сосредоточена въ рукахъ евреевъ. Лавокъ въ городѣ до 150, трактировъ 4, постоялыхъ дворовъ 26.

Въ г. Стародубѣ въ теченіе года бываетъ четыре ярмарки; изъ нихъ значительнѣйшія—на 2-й недѣлѣ великаго поста и въ 10-ю пятницу по пасхѣ. Обороты этихъ ярмарокъ достигали прежде большихъ размѣровъ; на нихъ

---

(\*) Значительнѣйшій здѣсь торговецъ красными товарами купецъ Филатовъ. Какъ говорятъ, ему ежегодно московскіе купцы кредитуютъ товару на 300 тыс. рублей.

пріѣзжали купцы изъ губерній: Могилевской, Орловской, Смоленской, Московской, Калужской, Екатеринославской, Харьковской, Курской и Кіевской; въ настоящее же время ярмарки эти посѣщаются лишь незначительнымъ числомъ торговцевъ изъ окрестныхъ городовъ и рѣдко изъ пограничныхъ губерній.

Большая часть ремеслъ сосредоточивается въ рукахъ евреевъ; тѣми же ремеслами, которыя требуютъ болѣе физической силы, занимаются мѣщане-раскольники. Часть обывателей города занимаются разведеніемъ фруктовыхъ садовъ и конопли.

Заводовъ 19, въ томъ числѣ: кожевенныхъ 12, свѣчныхъ 2, маслобойныхъ 2, пивоваренныхъ 2, литейный 1.

Изъ учебныхъ заведеній въ Стародубѣ находятся: уѣздное, приходское, духовное и казенное еврейское училища.

Для полицейскаго управленія городъ раздѣленъ на три квартала.

### 18) Заштатный г. Погаръ (Стародубскаго уѣзда).

Городъ Погаръ, какъ полагаютъ, основанъ за долго до нашествія татаръ, и до XVII столѣтія назывался Радогощемъ. Въ 1502 году онъ перешелъ во власть Москвы и въ теченіе XVI вѣка неоднократно подвергался нападеніямъ со стороны литовско-польскаго правительства, стремящагося снова завладѣть имъ. Во время этихъ нападеній Радогощь два раза былъ выжженъ полякамъ почти до основанія, отчего и сталъ называться Погаромъ. Послѣ деулинскаго мира Погаръ отошелъ къ Польшѣ и получилъ отъ нея магдебургское право. Со временемъ онъ былъ назначенъ сотеннымъ городомъ Стародубскаго полка, потомъ въ 1781 году уѣзднымъ — Новгородъ-Сѣверскаго намѣстничества, а въ 1797 году сдѣланъ заштатнымъ городомъ. Погаръ расположенъ на возвышенномъ и крутомъ правомъ берегу рѣки Судости. Переправа черезъ р. Судость въ городъ производится на паромѣ и затрудняется только во время весны.

Въ прежнее время Погаръ славился богатствомъ и торговлей, теперь же—это скорѣе бѣдное и грязное селеніе, чѣмъ городъ. Торговля жителей г. Погара производится преимущественно пенькою и коноплянымъ масломъ и рогатымъ скотомъ.

Лавокъ въ городѣ до 43, постоянныхъ дворовъ 3.

Ярмарокъ въ г. Погарѣ въ теченіе года собирается пять.

Ремесленная промышленность въ г. Погарѣ развита слабо, ею занимаются большею частью мѣщане—мѣстные (до 160) и иногородные (до 35).

Въ Погарѣ существуютъ заводы: кожевенныхъ 2, салотопенный 1; кроме того до 15 маслобоенъ и другія мелкія заводскія заведенія.

Изъ учебныхъ заведеній въ Погарѣ находятся: уѣздное и приходское училища.

Городъ управляется частнымъ приставомъ.

Въ городѣ сохранились остатки валовъ древней крѣпости.

### 19) Суражъ.

До 1782 года г. Суражъ былъ деревушкою Суражича, въ этомъ же году онъ былъ переименованъ въ повѣтовый городъ Новгородъ-Сѣверскаго намѣстничества. Въ 1797 г. городъ сдѣланъ былъ заштатнымъ, а въ 1803 г. снова назначенъ уѣзднымъ городомъ нынѣшней Черниговской губернии.

Городъ этотъ расположенъ на правомъ возвышенномъ берегу рѣки Ипути.

Предмѣстьями г. Суража считаются дд. Калинки, Калистратовка и Варжеть хуторъ (Понусевка).

Большую часть населенія города Суража составляютъ евреи.

Торговля города ограничивается сбытомъ пеньки, которую обрабатываютъ сами же жители города. Никакихъ торговыхъ заведеній въ Суражѣ не существуетъ, кромѣ нѣсколькихъ ничтожныхъ лавочекъ.

Фабрикъ и заводовъ въ г. Суражѣ не существуетъ, ярмарокъ не бываетъ.

Ремесленныхъ мастеровъ во всемъ городѣ всего 10 человекъ.

Изъ учебныхъ заведеній въ г. Суражѣ находятся уѣздное и приходское училища.

Городская больница устроена на 25 кроватей.

Вообще, г. Суражъ—самый бѣднѣйшій городъ между уѣздными городами Черниговской губернии. Въ немъ одна только церковь, и то деревянная.

## III. П о с а д ы (1).

*Суражскаго уѣзда.*

### 1) К л и н ц ы (2).

Посадъ, расположенъ при р. Туроснѣ, въ 38 верстахъ отъ уѣзднаго города.

---

(1) О происхожденіи посадовъ смотри статью раскольники; страница 444. Источниками же для составленія описанія посадовъ служили: 1) городскія поселенія Россійской Имперіи, томъ V, 1865 г., изданіе министерства внутреннихъ дѣлъ, и 2) экономическое состояніе городскихъ поселеній европ. Россіи, часть 2-я, 1863 года.

(2) Подробное описаніе Клинцовъ можно найти въ журналѣ Черниговскаго губернскаго статистическаго комитета, 1863 г., № 13.



Жителю въ Клинцахъ считается 3,601 муж. и 3,785 жен., 7,386 обо-  
его пола; въ томъ числѣ:

	Мужскаго.	Женскаго,
Дворянъ потомственныхъ . . . . .	3	3
» личныхъ . . . . .	5	4
Духовенства . . . . .	15	11
Купцовъ . . . . .	192	173
Мѣщанъ . . . . .	2,299	2,635
Безрочно-отпускныхъ нижнихъ воинскихъ чиновъ . . . . .	10	—
Находящихся во временномъ от- пуску . . . . .	10	—
Отставныхъ и ихъ семействъ . . . . .	58	108
Иностранцевъ . . . . .	20	16
Лицъ, не принадлежащихъ къ вы- шеозначеннымъ разрядамъ . . . . .	989	835

Въ числѣ обывателей посада:

Православныхъ . . . . .	498	427
Единоверцевъ . . . . .	381	537
Раскольниковъ . . . . .	2,498	2,803
Католиковъ . . . . .	4	2
Лютеранъ . . . . .	20	16.

Домовъ 1,088.

Торговля въ Клинцахъ, вслѣдствіе обширнаго развитія въ немъ фабрич-  
ной и ремесленной промышленности, достигла широкихъ размѣровъ. Обо-  
роты *местной* торговли посада простирается до 129 тысячъ рублей, *ино-  
городной* — 1.200,000 рублей. Въ Клинцы привозятся для продажи, изъ  
ближайшихъ городовъ, посадовъ и селеній: заячьи, бѣличьи и овчьиные  
(крымскіе и простые) мѣха, красные и галантерейные товары, мѣдная,  
фаянсовая и глиняная посуда, сырая кожа, конопляное и коровье масло,  
пенька, ленъ, конопля и съѣстные припасы; а также приводятся лошади  
и пригоняется скотъ; изъ Москвы — красные, галантерейные и желѣзные  
товары, изъ уѣздовъ: Нѣжинскаго, Козелецкаго, Остерскаго, Борзенскаго,  
Прилукскаго, Переяславскаго и Лубенскаго — зерновой хлѣбъ и мука; изъ-  
за границы — машины, краски, ворсвальвыя шпшки и другія принадлеж-  
ности суконной и чулочной фабрикаціи.

Сбытъ товаровъ производится въ слѣдующихъ мѣстахъ: въ самомъ по-  
садѣ и окрестныхъ селеніяхъ продаются все предметы, привозимые изъ-  
за границы, красные, бакалейные и желѣзные товары, хлѣбъ и сырые

продукты, а также значительная часть произведений мѣстной промышленности; въ обѣихъ столицахъ, на Нижегородской и Украинскихъ ярмаркахъ и частію въ разныхъ городахъ имперіи — сукна, трико, драпъ, фуфайки, чулки, сафьянъ, юфта и прочіе продукты суконной, чулочной и кожевенной фабрикаціи. Количество вывоза всѣхъ этихъ произведений въ каждую мѣстность можно опредѣлить приблизительно слѣдующими цифрами: въ С. Петербургъ отправляется на 100 тысячъ рублей, въ Москву и на Нижегородскую ярмарку на 250 тыс. р., въ Харьковъ на 250 тыс. р., Полтаву на 150 тыс. руб., Курскъ на 40 тыс. руб., Ромны на 20 тыс. руб., Кролевецъ на 20 тыс. руб., въ другіе города имперіи на 100 тыс. руб.

Въ 1862 году было объявлено купеческихъ капиталовъ: по 2-й гильдіи 5, по 3-й — 58.

Лавокъ 75, ренсковыхъ погребовъ 2, трактиръ 1, постоянныхъ дворовъ 6.

Ярмарокъ 3 — всѣ трехдневныя: въ 9-ю пятницу по пасхѣ, Срѣтенская — 2 февраля, и Крестовоздвиженская — 14 сентября. На этихъ ярмаркахъ продаются разные товары, привозимые изъ ближайшихъ городовъ и селеній и мѣстные фабричныя произведенія. Всѣхъ товаровъ бываетъ на ярмаркахъ приблизительно на сумму до 290 тысячъ рублей, продается на 180 тысячъ рублей, базары бываютъ 2 раза въ недѣлю по понедѣльникамъ и пятницамъ.

Фабричная и заводская промышленность въ Клинцахъ, какъ уже выше замѣчено, получила обширное развитіе; всѣхъ фабричныхъ и заводскихъ заведеній въ посадѣ въ 1862 году считалось 48; въ томъ числѣ — фабрики: 13 суконныхъ (на нихъ 89 мастеровъ, 2,990 рабочихъ, годовой оборотъ 1.336,600 руб.), 10 чулочныхъ (11 мастеровыхъ, 222 рабочихъ, годовой оборотъ 63,500 р.), 1 сафьяная (1 мастеръ, 40 рабочихъ, годовой оборотъ 31 тыс. рублей); заводы: 1 свѣчной (1 мастеръ, 2 рабочихъ, годовой оборотъ 4 тыс. руб.), 1 крупчатный (1 мастеръ, 5 рабочихъ, годовой оборотъ 6 тыс. рублей), 4 кожевенныхъ (4 мастера, 15 рабочихъ, годовой оборотъ 7,270 рублей), 3 чугунно-плавильныхъ и чугунно-литейныхъ (3 мастера, 40 рабочихъ, годовой оборотъ 20 тысячъ рублей), 1 изразцовый (3 мастера, 7 рабочихъ, годовой оборотъ 3 тысячи рублей) и 2 гончарныхъ (3 мастера, 3 рабочихъ, годовой оборотъ 1 тыс. рублей).

Ремесленныхъ мастеровъ 115; въ томъ числѣ: кузнецовъ 23, столяровъ 9, токарей 5, телѣжниковъ 3, каретниковъ 2, колесникъ 1, шорникъ 1, клееваровъ 3, иконописцевъ 7, сапожниковъ 50, портныхъ 11, всѣхъ ремесленныхъ издѣлій продается на 79,500 руб., въ томъ числѣ сапоговъ на 50 тысячъ рублей.

Хлѣбопашествомъ въ Клинцахъ занимаются весьма немногіе; огородничество и садоводство существуетъ только для мѣстнаго потребленія (\*).

По росписи посада Клинцовъ на 1862 годъ исчислено.

Доходовъ 3,517 р. 32<sup>3</sup>/<sub>4</sub> к.; въ томъ числѣ: съ оброчныхъ статей 413 р. 47 к., съ промышленниковъ 887 руб. 96 к., сбора съ обывателей по раскладкѣ 3,290 р. 29<sup>1</sup>/<sub>2</sub> к.

Расходовъ 4,943 руб. 94<sup>1</sup>/<sub>4</sub> коп.; въ томъ числѣ: на содержаніе мѣстъ и лицъ посадскаго управленія 4,020 руб.

Земли, принадлежащей клинцовскому обществу въ общемъ его составѣ и отдѣльными кунцамъ и мѣщанамъ, числится—первой 1,363 дес., второй 1,103 дес., всего 2,668 дес., въ томъ числѣ подъ поселеніемъ 138 дес., подъ садами 167 дес., подъ выгономъ 126 дес., лѣсу 1,992 дес., пахотной 98 дес., сѣнокосной 162 дес., неудобной 33 десятины.

## 2) Ардонъ.

Посадъ расположенъ при рѣчкѣ Туроснѣ, почти рядомъ съ п. Клинцами.

Жителѣй въ Ардонѣ, по свѣденіямъ губернскаго статистическаго комитета за 1861 годъ, считалось всего 639 муж., 1,404 обою пола; въ томъ числѣ:

	Мужеск.	Женск.
Дворянъ потомственныхъ . . . . .	4	3
Духовенства . . . . .	1	1
Кунцовъ . . . . .	19	16
Мѣщанъ . . . . .	608	733
Нижнихъ воинскихъ чиновъ, состоящихъ во временномъ отпуску . . . . .	1	—
Отставныхъ и ихъ семействъ . . . . .	3	9
Солдатскихъ сыновей . . . . .	2	—
Лицъ, не принадлежащихъ къ вышеозначеннымъ разрядамъ . . . . .	1	—
Изъ числа обывателей посада:		
Православныхъ . . . . .	11	13
Единоувѣрцевъ . . . . .	142	172
Раскольниковъ безпоповщинской секты . . . . .	485	579
Лютеранъ . . . . .	1	1

(\*) Около 100 домохозяевъ посада снимаютъ въ разныхъ мѣстахъ сады и огороды съ промышленною цѣлью.

Домовъ въ посадѣ 169.

Собственно торговая дѣятельность въ Ардонѣ весьма незначительна и ограничивается продажей съѣстныхъ припасовъ и частію желѣзныхъ издѣлій, на сумму до 2 тыс. руб. въ годъ.

Въ 1862 году было объявлено по 3-й гильдіи 4 купеческихъ капитала.

Лавочекъ при домахъ 9. Ярмарокъ и базаровъ въ Ардонѣ не бываетъ и все необходимое покупается въ п. Клинцахъ.

Фабричная промышленность составляетъ главнѣйшую отрасль дѣятельности посадскаго населенія, доставляя ему почти исключительно всѣ средства къ существованію.

Въ Ардонѣ 22 техническихъ заведенія; въ томъ числѣ: 8 маслобоенъ, 8 экипажныхъ мастерскихъ, 5 чулочныхъ и 1 красильни. Экипажное мастерство составляетъ отличительную черту промышленности посада, маслобойни же и красильни составляютъ лишь вспомогательныя средства къ экипажному производству, и за тѣмъ только чулочные фабрики имѣютъ значеніе отдѣльной отрасли промышленности. Матеріалы какъ для экипажнаго, такъ и для чулочнаго производства получаютъ изъ посада Клинцовъ и гг. Стародуба и Новозыбова.

Разнаго рода экипажи дѣлаются частію по заказамъ и сбываются на мѣстѣ, частію же готовятся для продажи на украинскихъ ярмаркахъ; цѣнность экипажнаго производства превышаетъ 4 тыс. руб. въ годъ.

Чулочная промышленность въ Ардонѣ не составляетъ вполне самостоятельнаго производства: мастера этого посада берутъ шерсть у фабрикантовъ посада Клинцовъ и возвращаютъ ее уже въ видѣ чулокъ, выручая за свою работу до 3 тыс. руб. въ годъ.

Ремесленная промышленность посада сливается съ фабричнымъ производствомъ и потому въ сущности не можетъ считаться отдѣльной промышленной дѣятельностью.

Хлѣбопашество въ Ардонѣ развито весьма слабо: имъ занимаются не болѣе 50 душъ; прочіе отдаютъ свои земельные участки въ наемъ. Огородничество и садоводство доставляютъ только продукты для мѣстнаго потребленія. Пчеловодство также незначительно: обыватели имѣютъ не болѣе 50 ульевъ.

По росписи п. Ардона за 1862 годъ назначено:

Доходовъ 886 руб. 93 $\frac{1}{2}$  коп., въ томъ числѣ: съ промышленниковъ 64 руб. 73 $\frac{1}{4}$  коп., по раскладкѣ съ обывателей 805 руб. 58 $\frac{1}{4}$  коп.

Расходовъ 886 руб. 76 коп., въ томъ числѣ: на содержаніе мѣсть и лицъ посадскаго управленія 604 руб. 27 $\frac{1}{4}$  коп.

Посадъ владѣетъ землею въ количествѣ 244 дес., въ томъ числѣ: подъ

поселеніемъ 75 дес., нахотной 100 дес., сѣнокосной 50 дес., и неудобной 19 десятинъ.

Кромѣ этого обыватели посада пользуются землею, въ количествѣ до 1 тыс. дес., находящуюся въ общемъ ихъ владѣніи съ казаками с. Богородицкаго (1).

### 3) Свяцкая.

Посадъ расположенъ при рѣчкѣ Чесѣ, въ 90 верстахъ отъ уѣзднаго города.

Жителсей въ Свяцкой считается 1,293 муж. и 1,462 жен. пола, всего 2,757 обоего пола; въ томъ числѣ:

	Мужескаго.	Женскаго.
Дворянъ . . . . .	9	7
Духовенства . . . . .	2	2
Купцовъ . . . . .	30	27
Мѣщанъ . . . . .	1,178	1,340
Государственныхъ крестьянъ . .	70	72
Безсрочно и временно-отпускныхъ оставныхъ нижнихъ чиновъ и ихъ семействъ . . . . .	6	14
Въ числѣ обывателей посада:		
Православныхъ. . . . .	9	6
Единоувѣрцевъ . . . . .	21	134
Раскольниковъ бѣглопоповщинской секты . . . . .	1,237	1,434
Католиковъ. . . . .	—	1

Домовъ въ посадѣ 460.

Обыватели посада производятъ торговлю двухъ родовъ: на мѣстѣ хлѣбомъ и виѣ посада, въ г. Повозыбковѣ и м. Вѣткѣ, Могилевской губерніи, медомъ (2) и въ разныхъ отдаленныхъ мѣстностяхъ Новороссійскаго края—краморскими (красными) товарами.

Годовой оборотъ мѣстной торговли (въ томъ числѣ и во время ярмарокъ) можно опредѣлить въ 10 тыс. руб.

Въ 1862 году объявлено 4 капитала по 3-й гильдіи.

Лавокъ 18; но постоянная торговля производится только въ 8-ми.

Ярмарокъ 4: 18 января, въ день заговенья на петровскій постъ, 13-го

(1) Объ этой землѣ производится тяжба между жителями посада и означеннаго села.

(2) Меду и воску въ названныхъ выше мѣстностяхъ продается на 7 тыс. руб.

августа и 26-го октября; базары хотя и назначены 2 раза въ недѣлю, но на нихъ не прѣзжаютъ торговцы.

Ремесленныхъ заведеній не существуетъ и хотя между жителями посада есть ремесленники, занимающіеся дѣланіемъ колесъ, но они производятъ мастерство не на мѣстѣ, а уходятъ для этого въ разныя мѣстности Минской губерніи.

Фабрикъ и заводовъ вовсе нѣтъ въ посадѣ.

Хлѣбопашество, садоводство и огородничество въ Свяцкой развито въ значительной степени; ичеловодство производится также въ довольно обширныхъ размѣрахъ: обыватели посада имѣютъ 870 ульевъ, отъ которыхъ получаютъ болѣе 1,300 пудовъ меду.

Значительнѣйшая часть жителей посада почти постоянно бываетъ въ отлучкѣ на заработкахъ.

По росписи посада Свяцкой на 1862 годъ исчислено:

Доходовъ обыкновенныхъ 1,805 руб. 73 коп., въ томъ числѣ: съ промышленниковъ 45 руб. 20<sup>1</sup>/<sub>2</sub> коп., со сбора съ обывателей по раскладкѣ 1,760 руб. 52<sup>1</sup>/<sub>2</sub> коп.

Расходовъ 1,778 руб. 13 коп., въ томъ числѣ на содержаніе мѣстъ и лицъ посадскаго управленія 1,690 руб. 52<sup>1</sup>/<sub>2</sub> коп.

Обыватели посада владѣютъ землею, въ количествѣ 2,018 дес. 1,124 саж., въ томъ числѣ: подъ поселеніемъ 62 дес. 1,960 саж., подъ садами и огородами 102 дес. 25 саж., подъ выгономъ 50 дес. 120 саж., пахотной 438 дес. 1,350 саж., сѣнокосной 369 дес. 9 саж., лѣсу 895 дес. 60 саж., неудобной 101 дес.

### *Стародубскаго уѣзда.*

#### 4) Вороножь.

Посадъ, расположенъ при рѣчкѣ Вороночкѣ и находится въ 27 верстахъ отъ г. Стародуба.

Жителей въ Воронкѣ считается 2,510, муж. и 2,884 жен. пола, всего 5,394 обоего пола (\*); въ томъ числѣ:

	Мужскаго.	Женскаго.
Купцовъ (состоящихъ на временномъ правѣ) . . . . .	151	145

(\*) Эта цифра обозначаетъ число коренныхъ обывателей посада; кромѣ того, проживаютъ въ немъ 62 лица обоего пола разныхъ сословій.

Мѣщанъ. . . . .	2,360	2,884
Изъ числа обывателей посада:		
Православныхъ . . . . .	21	3
Единовѣрцевъ. . . . .	16	10
Раскольниковъ. . . . .	2,474	2,871.

Домовъ въ посадѣ 973.

Въ Воронкѣ производится торговля, мѣстными и иногородними кунцами, преимущественно во время ярмарокъ и базаровъ. Торговые обороты посада простираются болѣе чѣмъ на 200 тыс. руб. въ годъ.

Въ 1862 году объявлено было купеческихъ капиталовъ: по 2-й гильдіи 1, по 3-й — 34.

Лавокъ въ посадѣ 23.

Ярмарокъ 3: масляная, въ четвергъ на сырной недѣлѣ, Крестовоздвиженская — 14 сентября и Введенская — 21 ноября; базары бѣваютъ еженедѣльно по субботамъ; на ярмаркахъ и базарахъ продаются: бакалейные товары, конопляное масло, медъ, сало, пенька, желѣзо, каменная, стеклянная и деревянная посуда.

Изъ ремесленныхъ заведеній въ Воронкѣ существуетъ только 3 телѣжныхъ мастерскихъ, съ 9 рабочими, производяція крестьянскія простые телѣги.

Въ п. Воронкѣ преимущественно развита обработка щетины, которой на 3-хъ фабрикахъ, съ 60 рабочими, перечесывается и сортируется до 3 тыс. пуд.; этотъ товаръ покупается въ губерніяхъ: Черниговской, Полтавской, Харьковской и Могилевской, а по разсортировкѣ отправляется на сумму до 140 тысячъ руб., для продажи въ С.-Петербургъ; затѣмъ, по размѣру производства, слѣдуютъ 3 медоваренныхъ и воскобойныхъ завода, на которыхъ перетапливается до 4 тыс. пуд. меду и до 200 пуд. воску, на сумму до 30 тыс. руб. Кромѣ этого въ посадѣ существуютъ 1 тесемочная фабрика, 2 свѣчныхъ и 3 кирпичныхъ завода; на первой ткется тесьма изъ разноцвѣтной бумаги, покупаемой въ Москвѣ, на 400 руб., вторые выдѣлываютъ ежегодно свѣчей на 3 тыс. руб., а третьи производятъ незначительное количество кирпича, который расходуется частью на мѣстѣ, частью вывозится въ окрестныя селенія.

Хлѣбопашествомъ, садоводствомъ и огородничествомъ занимаются весьма не многіе изъ обывателей посада; но пчеловодство достигло въ Воронкѣ широкаго развитія; всѣхъ ульевъ считается до 3,400 (принадлежатъ только 9-ти хозяевамъ), которые, въ урожайные годы, даютъ до 4 тыс. пуд. меду и до 200 пуд. воску.

По росписи п. Воронка на 1862 годъ назначено:

Доходовъ 3,000 руб.,—сборъ съ обывателей по раскладкѣ.

Расходовъ 300 руб.,—вся сумма расходится на содержаніе мѣстъ и лицъ посадскаго управленія

Во владѣніи обывателей посада состоитъ земли 2,754 дес., въ томъ числѣ: подъ усадьбами, садами и огородами 365 дес., подъ выгономъ 504 дес., пахотной 1,521 дес., сѣнокосной 364 десят.

### 5) Лужки.

Посадъ расположенъ при рѣчкѣ Теремошкѣ и находится въ 30 верстахъ отъ города Стародуба.

Житселей въ Лужкахъ считается 2,579 муж. и 2,848 жен. пола, всего 5,427 обоего пола; въ томъ числѣ:

	Мужескаго.	Женскаго.
Почетныхъ гражданъ . . . . .	9	13
Купцовъ . . . . .	136	142
Мѣщанъ . . . . .	2,425	2,685 (*),
Государственныхъ крестьянъ . . . . .	9	8
Въ числѣ обывателей посада:		
Православныхъ . . . . .	28	46
Единоувѣрцевъ . . . . .	21	16
Раскольниковъ . . . . .	2,530	2,786.

Домовъ въ посадѣ 833.

Главное и почти исключительное занятіе жителей и. Лужковъ составляетъ торговля красными товарами и щетиною, которые производятся на Кавказѣ, Дону и пр.

Въ 1862 году было объявлено 22 капитала по 3-й гильдіи, кромѣ того производить торговлю 1 виноградный купецъ.

Лавокъ въ посадѣ 9.

Ярмарокъ и базаровъ не бываетъ.

Ремесленныхъ заведеній и вообще ремесленниковъ въ посадѣ нѣтъ.

Въ Лужкахъ существуютъ слѣдующія заведенія: 1 щетинная фабрика, вычесывающая до 175 пудовъ щетины, которая продается въ С.-Петербургѣ; 2 воскобойныхъ завода, перетапливающихъ до 200 пудовъ воску; на этомъ заводѣ дѣлаются восковыя свѣчи, которыя частью поступаютъ въ продажу въ самомъ посадѣ, частью вывозятся для продажи въ разныя мѣста Черниговской и Полтавской губерній, всего на сумму до 3,850 руб.;

(\*) Въ томъ числѣ временно проживающихъ 72 муж. и 73 жен. пола.



2 тесемочныя фэбрыки, на коихъ выдѣлывается изъ разноцѣтной бумаги, покупаемой въ Москвѣ, до 36 тысячъ аршинъ тесьмы; тесьма продается на мѣстѣ на сумму до 3,500 руб.

Хлѣбопашество весьма ограничено; садоводствомъ и огородничествомъ жители посада вовсе не занимаются; пчеловодствомъ занимаются 5 хозяевъ, имѣющіе до 750 ульевъ.

По росписи посада Лужковъ на 1862 годъ исчислено:

Доходовъ 3,132 руб. 70<sup>1</sup>/<sub>2</sub> коп., въ томъ числѣ: съ промышленниковъ 160 руб. 78 коп., сборовъ съ обывателей по раскладкѣ 2,971 руб. 92<sup>1</sup>/<sub>2</sub> коп.

Расходовъ 2,971 руб. 92<sup>1</sup>/<sub>2</sub> коп., въ томъ числѣ: на содержаніе мѣстъ и лицъ посадскаго управленія 2,312 руб. 72<sup>1</sup>/<sub>2</sub> коп.

Во владѣніи обывателей посада состоитъ земли 2,408 десятинъ 150 сажень; въ томъ числѣ: подъ поселеніемъ и выгономъ 114 дес. 2,002 саж., пахотной 1,953 дес. 435 саж., сѣнокосной 64 дес. 1,175 саж., лѣсу 240 дес. 590 саж., неудобной 35 дес. 394 саж.

### 6) Еленка или Еліонка.

Посадъ находится въ 21 верстѣ отъ г. Стародуба при ручьѣ Еленкѣ.

Жителей въ Еленкѣ считается 1,616 муж. и 1,773 жен. пола, всего 3,389 обоого пола (\*); въ томъ числѣ:

	Мужскаго.	Женскаго.
Купцовъ и состоящихъ въ гильдіи на временномъ правѣ. . . . .	84	69
Мѣщанъ . . . . .	1,532	1,704.

Домовъ въ посадѣ 504.

Купцы и мѣщане п. Еленки преимущественно торгуютъ пушными и красными товарами, коноплянымъ масломъ, пенькою и щетинною, но торговля этими предметами производится ими не въ самомъ посадѣ, а въ губерніяхъ: Харьковской, Полтавской, Кіевской, Екатеринославской, Таврической, Херсонской и г. Одессѣ. Торговцы, покупая товары оптомъ въ одномъ мѣстѣ, продаютъ ихъ въ разницу въ другомъ.

Въ 1862 году было объявлено 15 капиталовъ по 3-й гильдіи; кромѣ того производить торговлю 1 пногородный купецъ.

Лавокъ въ посадѣ 15.

---

(\*) Эта цифра выражаетъ число коренныхъ жителей посада; кромѣ того, въ немъ проживаетъ пногородныхъ лицъ разныхъ сословіи 187 душъ обоого пола.

Ярмарокъ и базаровъ не бываетъ.

Ремесленная промышленность въ Еленкѣ незначительна; всѣхъ ремесленныхъ мастеровъ считается 15.

Изъ числа обывателей посада 800 душъ занимаются хлѣбопашествомъ; огородничество только удовлетворяетъ мѣстные потребности; садоводствомъ занимаются весьма немногіе; пчеловодство также слабо развито.

По росписи п. Еленки на 1862 годъ назначено:

Доходовъ 4,331 руб. 27 коп.; въ томъ числѣ: съ оброчной статьи 165 руб. 45 коп., сбора съ обывателей по раскладкѣ 4,165 руб. 82 коп.

Расходовъ 4,331 руб. 27 коп.; въ томъ числѣ: на содержаніе мѣсть и лицъ посадскаго управленія 2,995 руб. 22 коп.

Во владѣніи жителей п. Еленки состоитъ земли 3,039 десятинъ 288 квадр. саж.; въ томъ числѣ: подъ усадьбами 202 десятины 2,039 саженой, подъ мельницами и гумнами 4 десятины 2,227 саженой, сѣнокосной 94 десятины 2,315 саженой, пахотной 2,287 десятинъ 24 сажени, лѣсу и кустарнику 403 десятины 1,837 саженой, неудобной 45 десятинъ 1,446 саженой.

### 7) Млынѣа или Княжая.

Посадъ расположенъ при незначительномъ ручьѣ Млынѣ, въ 15 верстахъ отъ г. Стародуба.

Жителей въ Млынѣ считается 586 мужскаго и 687 женскаго пола, всего 1,273 обоего пола; въ томъ числѣ:

	Мужскаго.	Женскаго.
Дворянъ . . . . .	6	4
Духовенства . . . . .	1	4
Купцовъ . . . . .	19	20
Мѣщанъ . . . . .	356	446
Государственныхъ крестьянъ . . . . .	189	202
Безсрочно-отпускныхъ нижнихъ воинскихъ чиновъ . . . . .	2	—
Отставныхъ и ихъ семействъ . . . . .	9	6
Въ числѣ обывателей Млынѣ:		
Православныхъ . . . . .	214	223
Единовѣрцевъ . . . . .	5	4
Раскольниковъ . . . . .	367	460

Домовъ въ посадѣ 220.

Торговля въ Млынѣ развита весьма слабо.

Въ 1862 году было объявлено 2 капитала по 3-й гильдін.

Фабрикъ, заводовъ и ремесленныхъ заведеній не существуетъ.

Почти всѣ млынскіе мѣщане состоятъ на службѣ у промышленниковъ посадовъ Воронка и Лужковъ, въ качествѣ прикащиковъ.

Въ п. Млынѣ хлѣбопашество составляетъ одинъ изъ главнѣйшихъ промысловъ жителей, чему способствуетъ и хорошее качество земли, и значительное количество ея, въ отношеніи къ числу осѣдлаго посадскаго населенія; огородничество служитъ лишь для удовлетворенія мѣстныхъ потребностей; садоводство не имѣетъ также промышленнаго характера. Пчеловодство довольно значительно — 900 ульевъ.

По росписи п. Млынки на 1862 годъ исчислено:

Дохода 768 руб. 57 коп., — сборъ съ обывателей по раскладкѣ.

Расходовъ 768 р. 57 к., въ томъ числѣ: на содержаніе мѣстъ и лицъ посадскаго управленія 718 р. 57 к.

Обыватели посада владѣютъ землею въ количествѣ 1,063 дес.; въ томъ числѣ: подъ поселеніемъ 30 дес., подъ огородами и садами 35 дес., подъ выгономъ 25 дес., пахотной 761 дес., неудобной 212 дес.

Земли эти состоятъ въ общинномъ владѣніи, и въ извѣстный періодъ времени производится между жителями передѣлъ земельныхъ участковъ, по числу душъ; съ каждаго душеваго надѣла поступаетъ въ доходъ посада по 1 руб. 60 коп.

### *Новозыбковскаго уѣзда.*

#### **8) Климова или Климовъ.**

Посадъ расположенъ при рѣчкѣ Гунѣ, въ 24 верстахъ отъ Новозыбкова.

Жителей въ Климовой считается 2,596 муж. и 2,831 жен. пола, всего 5,430 обоого пола; въ томъ числѣ:

	Мужскаго.	Женскаго.
Дворянъ . . . . .	11	13
Духовенства . . . . .	29	6
Купцовъ . . . . .	176	171
Мѣшанъ . . . . .	2,276	2,481
Государственныхъ крестьянъ . .	73	85
Безсрочно-отпускныхъ и остав- ныхъ нижнихъ воинскихъ чи- новъ и ихъ семействъ . . .	34	75

Изъ числа обывателей посада:

Православныхъ . . . . .	77	96
Единовѣрцевъ . . . . .	238	275
Раскольниковъ бѣгло-поповщинской секты . . . . .	2,284	2,460.

Въ 1862 году былъ объявленъ по 3-й гильдii 31 купеческій капиталъ. Иногородныхъ купцовъ 2.

Домовъ въ посадѣ 820.

Мѣстная торговля въ посадѣ довольно значительна, предметы ея: красные и колониальные товары, рыба, съѣстные припасы; отпускная торговля производится рогатымъ скотомъ, медомъ и щетиною.

Ярмарокъ 3: Трехсвятительская—30 января, Николаевская—9 мая, Петропавловская—29 июня, Семеновская—1 сентября и Николаевская—6 декабря; на этихъ ярмаркахъ продаются фаянсовая, фарфоровая, хрустальная, стеклянная и деревянная посуда, красные товары, лошади, рогатый скотъ и разные предметы, необходимые въ хозяйствѣ; въ привозѣ бываетъ на всѣхъ ярмаркахъ товаровъ на 200 тыс. руб., продается на половину.

Въ Климовой существуютъ слѣдующія фабричныя и заводскія заведенія: 1 парусная фабрика (16 рабочихъ), производитъ на 3,700 руб., 7 кожевенныхъ заводовъ (27 рабочихъ), выдѣлываютъ кожъ на 15,800 руб., 2 свѣчныхъ, производятъ 6,300 руб.

Хлѣбопашествомъ занимаются немногіе изъ жителей посада; огородничествомъ же занимаются и содержаніемъ въ арендѣ садовъ промышленяетъ почти треть посадскаго населенія; промыселъ этотъ, при благоприятныхъ обстоятельствахъ, весьма выгоденъ, такъ наприм. баштанъ въ 15 дес. въ нѣкоторыхъ мѣстахъ губерніи, приноситъ до 2 тыс. руб. сер. дохода. Пчеловодствомъ занимаются 2 хозяина; у нихъ до 800 ульевъ пчель.

По росписи п. Климовой на 1862 годъ назначено:

Доходовъ 4,292 р. 43<sup>3</sup>/<sub>4</sub> к.; въ томъ числѣ: съ промышленниковъ 433 р. 89<sup>1</sup>/<sub>4</sub> к., сбора съ обывателей по раскладкѣ 3,827 р. 74<sup>1</sup>/<sub>2</sub> к.

Расходовъ 4,095 р. 77 коп.; въ томъ числѣ: на содержаніе мѣсть и лицъ посадскаго управленія 2,682 р. 97 коп.

Обыватели посада владѣютъ землею, въ количествѣ 2,807 дес. 253 саж.; въ томъ числѣ: подъ усадьбами, садами, огородами и выгономъ 360 дес. 1,400 саж., пахотной 1,800 дес. 2,232 саж., сѣнокосной 112 дес. 2,277 саж., подъ лѣсомъ 332 десят. 1,894 сажени.

9) Злынка.

Посадъ при рѣкѣ того же имени, въ 18-ти верстахъ отъ г. Ново-зыбова.

Жителей въ Злынкѣ считается 1,784 муж. и 2,156 жен. пола, всего 3,940 обоего пола; въ томъ числѣ:

	Мужскаго.	Женскаго.
Купцовъ и состоящихъ въ гильдіи		
на временномъ правѣ. . . . .	5	3
Мѣщанъ . . . . .	1,770	2,143
Государственныхъ крестьянъ . . . . .	9	10
Изъ числа обывателей посада:		
Единодѣльцевъ . . . . .	397	365
Раскольниковъ . . . . .	1,387	1,791.

Домовъ 600.

Въ п. Злынкѣ производится незначительная торговля краснымъ товаромъ и разнаго рода съѣстными припасами.

Въ 1862 году объявлено 3 купеческихъ капиталовъ по 3-й гильдіи.

Лавокъ 17, лавочекъ 11.

Ярмарокъ 2: Ивановская 7-го января и Покровская 1-го октября; базары бывають еженедѣльно по пятницамъ: главнѣйшіе предметы торговли на ярмаркахъ и базарахъ: хлѣбъ и другіе съѣстные припасы, рогатый скотъ, красные товары и крестьянская одежда; на ярмаркахъ бываетъ въ привозѣ товаровъ на сумму до 4 тыс. руб.

Въ посадѣ развито преимущественно каменное и плотничное ремесла; мастеровые, занимающіеся ими, до 600 человекъ, каждое лѣто отправляются для производства работъ въ губерніи: Киевскую, Гродненскую, Ковенскую, Таврическую и Царство-Польское; зимою они возвращаются въ Злынку, гдѣ занимаются дѣланіемъ саней, бричекъ и клещей для хомутовъ и пр., которыя развозятъ для продажи по ярмаркамъ (\*). Кромѣ этихъ ремеселъ, составляющихъ мѣстную характеристическую особенность, въ посадѣ производятся мастерства, кузнечное, сапожное и кожевенное.

Въ Злынкѣ существуютъ только 4 кожевенныхъ завода, на которыхъ ихъ хозяева и 13 рабочихъ выдѣлываютъ кожъ на 5 тыс. руб.

Изъ всего посадскаго населенія только 39 домохозяевъ занимаются хлѣбопашествомъ, садоводства не существуетъ; огородничество служить

(\*) Клещи для хомутовъ и дуги въ значительномъ количествѣ сбываютъ на Кресто-воздвиженской ярмаркѣ въ Кролевецѣ, преимущественно закупаемыхъ для Москвы.

только для удовлетворенія потребностей мѣстныхъ обывателей; 10 домохозяйствъ имѣютъ до 250 ульевъ пчелъ.

По росписи п. Злынки на 1862 годъ назначено:

Доходовъ 3,250 р. 77<sup>1</sup>/<sub>4</sub> к., въ томъ числѣ: съ промышленниковъ 12 р. 56<sup>1</sup>/<sub>4</sub> коп., сбора съ обывателей по раскладкѣ 2,428 р. 47 коп.

Расходовъ 2,877 р. 50 коп., въ томъ числѣ на содержаніе мѣсть и лицъ посадскаго управленія 1,612 руб. 47 коп.

Обыватели посада владѣютъ землею въ количествѣ 1,994 дес.

### 10) Шеламы.

Посадъ при ручьѣ Каритѣнскомъ, въ 6 вер. отъ г. Новозыбкова.

Жителей въ Шеламахъ считается 1,283 муж. и 1,499 жен. всего 2,782 об., пола; въ томъ числѣ:

	Мужскаго.	Женскаго.
Купцовъ . . . . .	75	83
Мѣщанъ . . . . .	1,108	1,313
Государственныхъ крестьянъ . .	100	103
Въ числѣ обывателей посада:		
Единодѣльцевъ . . . . .	33	18
Раскольниковъ . . . . .	1,250	1,481

Домовъ 476.

Жители посада занимаются большею частію мелочною торговлею красными товарами (коробейники).

Въ 1862 году объявлено 10 купеческихъ капиталовъ по 3-й гильдіи.

Лавокъ и другихъ торговыхъ заведеній въ посадѣ нѣтъ.

Ярмарокъ и базаровъ не существуетъ.

Изъ числа жителей посада до 300 душъ занимаются хлѣбопашествомъ; садоводство и огородничество доставляютъ лишь продукты для мѣстнаго потребленія. Въ Шеламахъ существуютъ 3 пасѣки, на которыхъ находится до 600 ульевъ.

По росписи п. Шеламовъ на 1862 годъ исчислено:

Доходовъ 1,546 р. 64<sup>1</sup>/<sub>2</sub> к., въ томъ числѣ: съ промышленниковъ 76 р., сбора съ обывателей по раскладкѣ 1,410.

Расходовъ 1,449 р. 3<sup>1</sup>/<sub>2</sub> к., въ томъ числѣ: на содержаніе мѣсть и лицъ посадскаго управленія 1,330 руб.

Обыватели посада владѣютъ землею въ количествѣ 2,647 дес.; въ томъ числѣ: подъ поселеніемъ, садами и огородами 146 дес., пахотной 1,274 дес., сѣнокосной 1,015 дес., подъ лѣсомъ 212 дес.

11) Тимошкинъ перевозъ.

При рѣкѣ Ипути, въ 8-хъ верстахъ отъ г. Новозыбова.

Жителей: муж. 575, жен. 692; всего 1,267.

Домовъ 215.

Значительная часть жителей занимается разноскою и распродажей крестьянскихъ красныхъ товаровъ (коробейники) въ Новороссійскомъ краѣ и на Дону, а также скупомъ въ этихъ мѣстахъ щетины, вошины, мѣховъ и пр.

Кромѣ того, нѣкоторые жители нанимаются въ сгонщики къ скотопромышленникамъ.

Земли, находящейся въ посадской чертѣ, посаду принадлежитъ 161 дес.

12) Чуровичи.

Посадъ расположенъ при урочищѣ Чуровъ-логъ, въ 50 верстахъ отъ г. Новозыбова.

Жителей въ Чуровичахъ считается 1,416 муж., 1,716 жен., всего 3,132 об. пола; въ томъ числѣ:

	Мужскаго.	Женскаго.
Дворянъ . . . . .	8	4
Духовенства . . . . .	2	1
Купцовъ . . . . .	52	48
Мѣщанъ . . . . .	1,340	1,629
Безсрочно и временно-отпускныхъ и отставныхъ нижнихъ воинскихъ чиновъ и ихъ семействъ . . .	14	34
Въ числѣ обывателей посада:		
Православныхъ . . . . .	41	11
Единоувѣрцевъ . . . . .	48	19
Раскольниковъ бѣгло-поповщинской секты . . . . .	1,327	1,686.

Домовъ 530.

Въ Чуровичахъ, преимущественно во время ярмарокъ и базаровъ, производится торговля красными и бакалейными товарами; зерновымъ хлѣбомъ и разнаго рода съѣстными припасами.

Въ 1862 году было объявлено 9 капиталовъ по 3 гильдін.

Временныхъ лавокъ 17.

Ярмарка 1 Козьмо-Демьянская, 1-го ноября; обороты ея достигаютъ 3 тыс. руб.; базары бывають еженедѣльно по пятницамъ.

Значительная часть мѣстныхъ мѣщанъ занимаются каменными работами, для производства которыхъ и отправляются въ разныя мѣста, какъ своей, такъ и другихъ губерній; кромѣ того, въ Чуровичахъ существуетъ незначительное число плотниковъ, кузнецовъ и сапожниковъ.

Фабрикъ и заводовъ въ посадѣ нѣтъ.

Кромѣ каменщиковъ, до 20 домохозяевъ занимаются извозничествомъ, а пчеловоды, неимѣющіе собственныхъ пасѣкъ, нанимаются на пчельники въ разныхъ мѣстахъ, большею частью въ южной Россіи.

Постоянные жители посада преимущественно занимаются хлѣбопашествомъ и въ особенности *пчеловодствомъ*; послѣдній промыселъ составляетъ преобладающую отрасль промышленной дѣятельности посада; здѣсь существуетъ до 8 тыс. ульевъ, которые даютъ меду и воску ежегодно по 8 тыс. пудовъ.

По росписи п. Чуровичей на 1862 годъ исчислено:

Доходовъ 1,491 р. 83 к.; въ томъ числѣ: съ промышленниковъ 69 р. 10 к., сбора съ обывателей по раскладкѣ 1,378 р. 16 коп.

Расходовъ 1,406 р. 44 к.; въ томъ числѣ на содержаніе мѣсть и лицъ посадскаго управленія 1,378 руб. 12 коп.

Обыватели посада владѣютъ землею въ количествѣ 2,588 дес. 2,337 сажень.

### 13) Митьковка.

Посадъ находится при рѣчкѣ Придожекѣ, въ 18 верстахъ отъ г. Новозыбова.

Жителей въ Митьковкѣ считается 1,330 муж. и 1,703 женск. пола, всего 3,033 обоего пола; въ томъ числѣ:

	Мужескаго.	Женскаго.
Купцовъ . . . . .	38	46
Мѣщанъ . . . . .	798	991
Государственныхъ крестьянъ	494	666
Въ числѣ обывателей посада:		
Единодѣльцевъ . . . . .	26	17
Раскольниковъ . . . . .	1,304	1,686.

Домовъ 495.

Торговля въ Митьковкѣ производится въ самыхъ ограниченныхъ размѣрахъ.

Временныхъ лавокъ 7.

Три ярмарки въ посадѣ учреждены только съ 1861 г., и потому торговля



на нихъ въ 1862 году производилась еще весьма незначительная; базары бывають еженедѣльно.

Въ Митьковкѣ считается до 600 каменщикова, которые работаютъ по найму отъ подрядчиковъ въ разныхъ мѣстностяхъ, преимущественно же въ западныхъ губерніяхъ.

Фабричная и заводская промышленность въ посадѣ мало развита: въ немъ существуютъ только 1 щетинная фабрика и 2 овчинорукавичныхъ завода; производство первой можетъ быть оцѣнено въ 1 тысячу рублей, вторыхъ—въ 1,800 руб.

Хлѣбопашествомъ занимается четвертая часть жителей посада, преимущественно государственные крестьяне; кромѣ того, нѣкоторые изъ обывателей нанимають огороды въ окрестныхъ мѣстностяхъ. Въ Митьковкѣ существуютъ 3 пасѣкы, съ 760 ульями; медь сбывается на мѣстѣ.

По росписи п. Митьковки на 1862 годъ исчислено:

Дохода 2,001 р.—сборъ съ обывателей по раскладкѣ.

Расходовъ 2,001 р.; въ томъ числѣ на содержаніе мѣстъ и лицъ посадскаго управленія 1,676 руб.

Обыватели посада владѣють землею въ количествѣ 2,359 десятинъ, въ томъ числѣ подъ поселеніемъ и выгономъ 150 десятинъ, пахотной 1,602 десятины, сѣнокосной 508 десятинъ, лѣсу 76 десятинъ, неудобной 24 десятины.

### Городнянскаго уѣзда.

#### 14) Добрянка.

Посадъ расположенъ при рѣч. Добрянкѣ въ 32<sup>3</sup>/<sub>4</sub> вер. отъ уѣзднаго города.

Жителей въ Добрянкѣ считается 2,549 муж., 3,096 жен., всего 5,645 обоюго пола (\*); въ томъ числѣ:

	Мужескаго.	Женскаго.
Духовенства . . . . .	2	3
Потомственныхъ почетныхъ гражданъ . . . . .	5	4
Купцовъ, состоящихъ на временномъ правѣ . . . . .	123	108
Мѣщанъ. . . . .	2,358	2,886

(\*) Въ этомъ числѣ показано постоянно проживающихъ въ посадѣ иногородныхъ 227 муж. и 304 жен.

	Мужескаго.	Женскаго.
Государственныхъ крестьянъ . . .	9	12
Безсрочно отпускныхъ и находящихся во временномъ отпуску нижнихъ воинскихъ чиновъ . . .	13	—
Отставныхъ . . . . .	14	—
Солдатскихъ женъ и дочерей . . .	88	—
Солдатскихъ сыновей . . . . .	25	—
Изъ числа обывателей посада:		
Православныхъ . . . . .	10	10
Единовѣрцевъ . . . . .	246	210
Раскольниковъ . . . . .	2,293	2,875.

Домовъ 757.

Купцы п. Добрянки производятъ оптовую торговлю скотомъ, грибами и пивками. Торговлею скотомъ занимаются 7 лицъ, скотъ отправляется для продажи въ С.-Петербургъ (\*). Грибами торгуютъ 2 купца, скуная ихъ по мелочамъ болѣе 200 пудовъ; грибы сбываются въ Харьковѣ; пиво въ продажѣ добрянскими промышленниками весьма значительное количество, но за отсутствіемъ данныхъ не представляется возможности опредѣлить размѣра этой отрасли. Различная торговля въ посадѣ производится красными и москательными товарами (первыми на сумму отъ 6-ти до 10-ти тыс. рублей, вторыми на 5 тыс. рублей), посудою (на 500 рублей), желѣзомъ (на 500 рублей) и съѣстными припасами (отъ 5-ти до 8-ми тыс. рублей).

Въ 1862 году объявлено купеческихъ капиталовъ 17, — всѣ по 3-й гильдіи.

Лавокъ 46.

Ярмарокъ 3: Трехъ-Святительская 30 января, въ 10-ю пятницу на пасхѣ, и Козьмо-Демьянская 1 ноября; базары бываютъ еженедѣльно по понедѣльникамъ. Главные предметы торговли, какъ на ярмаркахъ, такъ и на базарахъ—хлѣбъ и другіе съѣстные припасы, скотъ, красные товары, крестьянская одежда; на Козьмо-Демьянскую ярмарку привозятся калужскими купцами пушные товары.

Между обывателями п. Добрянки всего болѣе развито каменное и штукатурное ремесло; но лица, занимающіяся этимъ ремесломъ, производятъ его внѣ посада; собственно же въ Добрянкѣ находится 9 столяровъ, 5 кузнецовъ, 1 каретникъ, 3 плотниковъ, 6 пильщиковъ, 3 канатчика, 3 ико-

(\*) Смори торговлю скотомъ, страница 426.

нописца, 6 сапожниковъ, 2 пряпчника, 3 булочника, 2 квасника, 6 мясниковъ; ремесленные издѣлія сбываются, большею частію, на мѣстѣ.

Къ числу ремесленниковъ, по свойству промысла, можно отнести еще *грибонизовъ* и женщинъ, которыя, съ промышленною цѣлью, занимаются пряденіемъ льна. Первые, до 50 человѣкъ, нанимаются у промышленниковъ для напизыванія грибовъ, а вторыя, покупая ленъ въ Могилевской губерніи, прядутъ изъ него нитки, которыя по выбѣленіи, или продаютъ въ окрестныхъ городахъ, или ткуютъ изъ нихъ холстъ, сбываемый въ разныхъ мѣстностяхъ.

Фабричная и заводская промышленность въ посадѣ незначительна; въ немъ существуетъ только 2 сально-свѣчныхъ и 3 кожевенныхъ завода; на первыхъ 4 работника производятъ ежегодно свѣчь на сумму до 4 тыс. рублей, на вторыхъ 9 работниковъ выдѣлываютъ простыхъ кожъ на 7,175 рублей.

Изъ всего посадскаго населенія только 39 человѣкъ занимаются хлѣбопашествомъ; огородничество и садоводство служатъ только для удовлетворенія мѣстныхъ потребностей; пчеловодство также весьма незначительно (60 ульевъ).

Изъ числа обывателей посада лица, занимающіяся каменнымъ и штукатурнымъ ремесломъ, въ числѣ 51 домохозяина съ 1,500 работниками, отправляются ежегодно на заработки, на все лѣтнее время, въ губерніи: Кіевскую, Подольскую, Екатеринославскую и Минскую; промыселъ этотъ даетъ собственно рабочимъ до 75 тыс. руб. въ годъ. Кромѣ этого до 40 человѣкъ каждый годъ отправляются изъ Добрянки въ мѣстности, примыкающія къ Черному морю, для ловли піявокъ; нѣкоторые изъ этихъ промышленниковъ продаютъ свои уловы тамъ же на мѣстѣ, а другія привозятъ ихъ въ Добрянку и уже отсюда развозятъ для продажи въ Царство-Полское и внутреннія губерніи.

По росписи п. Добрянки (\*) на 1862 годъ назначено:

Доходовъ 3,655 руб. 31 коп., въ томъ числѣ: съ посадскихъ имуществъ и оброчныхъ статей 500 руб., съ промышленниковъ 266 руб., съ обывателей по раскладкѣ 2,889 руб. 31 коп.

Расходовъ 3,655 руб. 31 коп., въ томъ числѣ на содержаніе мѣстъ и лицъ посадскаго управленія 1,216 руб.

Во владѣніи обывателей посада состоитъ земли 2,903 десятины 354

---

(\*) По росписи этой показаны доходы и расходы какъ посада Добрянки, такъ и слободы Радуль, которая подчинена Добрянской ратушѣ въ хозяйственномъ отношеніи.

кв. саж., въ томъ числѣ: подъ усадьбами 367 десятинъ 1,911 саж., подъ выгонами 818 десятинъ 2,140 саж., пахотной 982 десятины 1,257 саж., сѣнокосной 424 десятины 1,885 саж., лѣсу и кустарника 54 десятины 610 саж., неудобной 272 десятины 215 саженой.

### 15) Радуль.

Слобода при р. Днѣпрѣ, въ 77 верстахъ отъ г. Городни; слобода эта, въ хозяйственномъ отношеніи, состоитъ въ вѣдѣніи ратуши посада Добрайки.

Жителей въ Радуль считается 1,491 муж., 1,667 жен.,—всего 3,158 обою пола; въ томъ числѣ:

	Мужскаго.	Женскаго.
Дворянъ . . . . .	1	3
Духовенства . . . . .	10	4
Почетныхъ гражданъ . . . . .	2	5
Купцовъ . . . . .	87	79
Мѣщанъ . . . . .	1,167	1,306
Казаковъ . . . . .	8	7
Государственныхъ крестьянъ . . . . .	9	5
Временно-обязанныхъ . . . . .	197	228
Нижнихъ воинскихъ чиновъ и ихъ семействъ . . . . .	10	30
Въ числѣ обывателей посада:		
Православныхъ . . . . .	18	—
Единоувѣрцевъ. . . . .	1,256	1,407
Раскольниковъ бѣгло-поповщинской секты . . . . .	217	260.

Домовъ 562.

Мѣстная торговля въ Радулѣ, преимущественно краснымъ товаромъ и съѣтными припасами, весьма ограничена; годовой оборотъ ея, считая продажу на ярмаркахъ и базарахъ, не превышаетъ 25 тыс. рублей.

Главнѣйшій промыселъ обывателей слободы составляетъ судопромышленность. Радульская пристань, весьма незначительная какъ пунктъ на грузки и выгрузки товаровъ, имѣетъ важное значеніе какъ пунктъ судостроительный. Всѣхъ судовъ, принадлежащихъ жителямъ слободы, считается до 200, въ томъ числѣ 72 большихъ, называемыхъ берлиннами. Суда эти плаваютъ по р. Днѣпру отъ г. Екатеринославля до г. Орши, Могилевской губерніи, и отъ г. Кіева и пристаней, расположенныхъ вблизи этого города, до гг. Могилева и Орши и м. Шклова; кромѣ этого суда радульскихъ промышлен-

никовъ дѣлають рейсы и по притокамъ Днѣпра—Деснѣ, Сожѣ, Березинѣ и, иногда, Припяти. Грузъ на судахъ составляютъ: изъ Орши известь, изъ Могилева, Рогачева и другихъ пристаней внизъ по Днѣпру—смола, деготь, стекло, цыновки, камень, лозовая кора, мѣлкій лѣсъ и разнаго рода лѣсныя издѣлія, изъ Екатеринославля и Кременчуга, вверхъ по Днѣпру, преимущественно соль, а изъ гг. Кіева, Переяславля и другихъ пристаней между Кіевомъ и Кременчугомъ—всѣхъ сортовъ зерновой хлѣбъ, мука, пшено и крупа. Цѣнность всего груза, отправляемаго на судахъ принадлежащихъ промышленникамъ слободы, можно опредѣлить въ 200 тыс. руб.; судозавява (сплавщики, дубовики) получаютъ выгоды до 10 тыс. руб.; судорабочіе, которыхъ ежегодно отправляется изъ Радуля до 900 человекъ, до 24 тыс. руб.,—что составляетъ среднимъ числомъ по 30 руб. на каждого.

Въ 1862 году объявлено куческихъ капиталовъ 12, —всѣ по 3-й гильдіи. Лавокъ 2.

Ярмарокъ 2: Срѣтенская—2 февраля, Рождество-Богородицкая—8 сентября; базары бывають еженедѣльно по четвергамъ.

Въ слободѣ находятся 2 обширныя кузницы, на которыхъ выдѣлываются всѣ необходимыя для судостроительства желѣзные матеріалы, исключая якорей. Цѣнность произведеній достигаетъ 3 тыс. руб.

Въ Радулѣ существуютъ 2 канатныя фабрики, производяшія ежегодно на 4 тыс. руб.

Какъ уже выше сказано, значительнѣйшая часть обывателей слободы, въ теченіе всей навигаціи, занимаются сплавомъ судовъ по р. Днѣпру и его притокамъ.

Жители слободы сельскими промыслами вовсе не занимаются.

Доходы и расходы слободы значатся въ составѣ доходовъ и расходовъ посада Добрянки.

Жители слободы владѣють землею въ количествѣ 542 десятинъ, въ томъ числѣ: подъ поселеніемъ 164 десятины, подъ выгономъ 100 десятинъ, сѣнокосной 20 десятинъ, неудобной 220 десятинъ.

### III. Мѣстечки (\*).

#### Черниговскаго уѣзда.

1) *Салтыкова-Дѣвица*. при р. Деснѣ и р. Дѣвицѣ. По мнѣнію однихъ мѣстечко это получило свое названіе отъ фамилии Солтыковъ, которымъ

(\*) Смотри: Город. поселенія Россійской имперіи. Т V, 1865 года.

было отдано во время польскаго владычества, другіе же предполагаютъ, что оно этимъ именемъ стало называться гораздо позднѣе, именно въ XVII вѣкѣ, когда было отдано Польшею Павлу и Василью Салтыковымъ, удалившимся изъ Россіи при царѣ Михаилѣ Ѳеодоровичѣ (\*).

По сохранившимся преданіямъ между жителями, первоначально мѣстечко это стояло верстахъ въ трехъ отъ нынѣшняго населенія, гдѣ и теперь еще видны остатки значительныхъ земляныхъ укрѣпленій.

Въ концѣ 1663 года, во время похода короля Яна-Казимира въ лѣвобережную Украину, м. Салтыкова-Дѣвица за упорное сопротивленіе польскимъ войскамъ было совершенно разорено ими, при чемъ, говорятъ, истреблено было до 10,000 ея жителей.

Во время гетманщины мѣстечко считалось въ числѣ сотенныхъ городовъ Нѣжинскаго полка.

Въ настоящее время оно населено частию казаками, большею же частию бывшими владѣльческими крестьянами.

Всѣхъ жителей въ немъ 1,480 душъ обоего пола, изъ коихъ казаковъ 560 душъ.

Дворовъ 225.

Въ мѣстекѣ бываетъ довольно значительная ярмарка (24 іюля), на которую привозится разнаго товару на сумму 15,000 руб. сер.

2) *М. Седневъ* при р. Сновѣ, на довольно живописной мѣстности. Поселеніе это весьма древнее; полагаютъ, что оно существовало уже до нашествія Батюя подъ именемъ Сновска, упоминаемаго въ лѣтописяхъ въ 1067 году. Остатки старинныхъ рововъ, валовъ и кургановъ и до сихъ поръ еще уцѣлѣли около м. Седнева.

При польскомъ владычествѣ Седневъ находился въ частномъ владѣніи Пацовъ, а со временемъ былъ сотеннымъ городкомъ Черниговскаго полка и считался довольно сильнымъ укрѣпленіемъ.

Въ настоящее время мѣстечко населено почти на половину бывшими владѣльческими и казенными крестьянами.

Всѣхъ жителей — 1,647 душъ обоего пола.

Дворовъ 146.

Въ немъ находится весьма хорошій садъ, принадлежащій Лизогубу; 14 кожевенныхъ и 2 свѣчно-сальныхъ завода, коихъ годовое производство простирается до 17,000 рублей.

---

(\*) Черниговскія епархіальныя извѣстія 1864 года, № 7, и городскія поселенія Россійской имперіи, т. V, 1865 года.

### Борзенскаго уѣзда.

3) *М. Иванъ-Городъ*. При польскомъ владычествѣ составляло частную собственность Пацовъ, и при гетманщинѣ считалось сотеннымъ мѣстечкомъ Нѣжинскаго полка. Въ настоящее время мѣстечко почти исключительно населено казаками и отчасти бывшими владѣльческими крестьянами.

Всѣхъ жителей 3,611 душъ обоего пола (изъ нихъ 3,196 казенныхъ крестьянъ).

Дворовъ 384.

Въ Иванъ-Городѣ въ году бываетъ 4 ярмарки (2 февраля, 17 марта, 29 июня и 1 сентября), на которыя товару привозится до 17,000 рублей.

4) *М. Ичня*. Въ XVI вѣкѣ принадлежало литовскимъ князьямъ Вишневецкимъ и составляло одно изъ обширнѣйшихъ и многочисленнѣйшихъ ихъ украинскихъ имѣній. Во время гетманщины мѣстечко считалось сотеннымъ городкомъ Прилуцкаго полка.

Въ настоящее время 2,000 его населенія состоитъ изъ бывшихъ владѣльческихъ крестьянъ, а остальные — казенные крестьяне.

Всѣхъ жителей 6,084 души обоего пола.

Дворовъ 1,167.

Въ м. Ичнѣ бываютъ въ году довольно значительныя три ярмарки <sup>(1)</sup>, на коихъ привозъ товару достигаетъ до 40,000 руб. сер.

Въ торговомъ отношеніи м. Ичня имѣетъ значеніе какъ хлѣбный рынокъ сосѣднихъ селъ своей и Полтавской губерніи (Прилуцкаго уѣзда) <sup>(2)</sup>.

### Глуховскаго уѣзда.

5) *М. Воронежъ* при р. Осотѣ. Полагаютъ, что поселеніе это весьма древняго происхожденія, но въ исторіи оно становится извѣстнымъ лишь съ XVII столѣтія. Во весь періодъ гетманщины Воронежъ считался сотеннымъ мѣстечкомъ Нѣжинскаго полка.

Въ настоящее время мѣстечко населено казенными крестьянами, а также купцами и мѣщанами; для завѣдыванія общественными дѣлами посѣднихъ сословіи въ мѣстечкѣ находится ратуша.

---

<sup>(1)</sup> Смотри ярмарки, стр. 391

<sup>(2)</sup> Кромѣ описанныхъ мѣстечекъ въ Борзенскомъ уѣздѣ замѣчательны слѣдующія поселенія: 1) Бѣловежскія нѣмецкія колоніи, отличающіяся своей зажиточностью и 2) с. Парафѣвка, въ которомъ находится сахарный заводъ, вырабатывающій въ годъ до 40,000 пудовъ сахарнаго песку и принадлежащій помѣщ. Тарнавскому.

Всѣхъ жителей 3,516 душъ обоого пола (въ томъ числѣ до 1,700 казенныхъ крестьянъ).

Дворовъ 660.

Въ м. Воронежѣ находится 2 довольно значительныхъ свекло-сахарныхъ завода и 3 ярмарки, на которыхъ ежегодно привозятся товаровъ на сумму свыше 50,000 рублей серебромъ (1).

6) *М. Дубовичи* при рѣчкѣ Подрѣти. Заселеніе Дубовичи относятъ къ XVI вѣку. Въ концѣ XVII и въ началѣ XVIII столѣтія оно принадлежало извѣстному Кучубею, а потомъ гетману Данилу Апостолу.

Дубовичи мѣстечкомъ считается съ 1854 года. Большую половину его жителей составляютъ бывшіе владѣльческіе крестьяне, остальные же—казенные крестьяне.

Всѣхъ жителей 2,291 душа обоого пола.

Дворовъ 338.

Въ мѣстечкѣ находится храмъ съ чудотворною иконой Богоматери Дубовичской, съ которою ежегодно (съ 1861 года) совершается крестный ходъ (13 сентября) въ г. Кролевецъ, передъ началомъ тамошней Крестовоздвиженской ярмарки.

7) *М. Ямполь или Япюль*. При польскомъ владычествѣ составляло частную собственность князей Несочинскихъ. При гетманщинѣ оно входило въ число имѣній, назначаемыхъ на содержаніе гетмана, и Самойловичемъ было отдано Сердюцкому полковнику Иванову, при которомъ Ямполь значительно населился и назывался городомъ. Потомъ гетманъ Скоропадскій отдалъ его съ окрестными селеніями князю Меншикову, отъ котораго оно было отобрано и снова отдано въ вѣдѣніе казачьяго войска. Со временемъ Ямполь былъ пожалованъ графу Разумовскому, послѣднему гетману. Въ настоящее время оно почти исключительно заселено бывшими владѣльческими крестьянами и только отчасти казаками (всего около 600 д. об. пола).

Всѣхъ жителей въ мѣстечкѣ 3,327 душъ обоого пола.

Дворовъ 528 (2).

Въ м. Ямполь находится свекло-сахарный заводъ, а вблизи, въ хут. Карачевскомъ, писче-бумажная «Ямпольская» фабрика, пом. Неплюевыхъ.

Кромѣ описанныхъ мѣстечекъ въ Глуховскомъ уѣздѣ изъ поселеній замѣчательны: 1) Шостенскій пороховой заводъ, о которомъ нами уже было

---

(1) Смотри ярмарки, страница 391.

(2) Въ 1735 году въ Ямполь дворовъ было 417; смотри журналъ Черниговск. статистическаго комитета, 1863 г., № 10, страница 13.



сказано выше (1), 2) *Полошки*, гдѣ добывается извѣстная фарфоровая глина «Глуховка», и 3) с. *Волокитино*, съ фарфоровымъ заводомъ и церковью, въ которой иконостасъ сдѣланъ изъ фарфору, съ прекрасною по немъ живописью.

### Городнянскаго уѣзда.

8) *М. Горскъ* при р. Сновѣ; мѣстечкомъ считается съ давнихъ поръ. Населено исключительно бывшими владѣльческими крестьянами.

Всѣхъ жителей 614 душъ обоого пола.

Дворовъ 113.

9) *М. Ловинь* при рѣч. Ловингѣ. Мѣстечкомъ назначено съ 1851 года. Населено бывшими владѣльческими крестьянами и евреями-земледѣльцами (2).

Всѣхъ жителей 368 душъ обоого пола.

Дворовъ 95.

10) *М. Любечъ* при р. Днѣпрѣ. Одно изъ древнѣйшихъ населеній въ Россіи, уже извѣстное въ 8 вѣкѣ послѣ Р. Х. своими торговыми сношеніями съ Греціею.

Въ 1097 году, по настоянію Мономаха, въ Любечѣ происходилъ съѣздъ князей «на устроеніе мира».

Во время междоусобныхъ войвъ удѣльнаго періода Любечъ не разъ подвергался разоренію уже въ половинѣ XII вѣка считался бѣднымъ городомъ. Въ нашествіе монголовъ Любечъ совершенно запустѣлъ и объ немъ не встрѣчается никакихъ историческихъ извѣстій въ теченіе нѣсколькихъ столѣтій.

Со временемъ, сдѣлавшись пограничнымъ пунктомъ между Россіею и Польшею, онъ не разъ подвергался разореніямъ и могъ немного поправиться лишь послѣ 10-ти лѣтней льготы, данной ему въ 1669 году гетманомъ Многогрѣшнымъ.

Впоследствии онъ находился во владѣніи гетмана Мазепы, и потомъ былъ отданъ Черниговскому полковнику Полуботку, но, вмѣстѣ съ тѣмъ, составлялъ и особую сотню Черниговскаго полка.

Въ настоящее время населеніе Любеча состоитъ большею частью изъ бывшихъ владѣльческихъ крестьянъ, казенныхъ же крестьянъ въ немъ весьма мало (около 100 душъ).

---

(1) Смотри страницу 362.

(2) Смотри главу V: «евреи».

Всѣхъ жителей — 2,091 д. об. пола.

Дворовъ 315.

11) *М. Новыѣ-Боровичи* при р. Сновѣ. Учреждено мѣстечкомъ съ 1854 года.

Всѣхъ жителей — 967 д. об. пола, большею частью бывшіе владѣльческіе крестьяне (казенныхъ крестьянъ около 250 д. об. пола).

Дворовъ 120

12) *М. Рывки* на Кіевскомъ шоссе. Жителей 1,442 об. п. душъ, — почти исключительно бывшіе владѣльческіе крестьяне (казаковъ около 100 душъ об. пола).

Дворовъ 150.

### Жозелецкаго уѣзда.

13) *М. Бобровица*. Во время гетманщины было сотеннымъ въ Кіевскомъ полку.

Въ настоящее время въ немъ жителей — 2,904 об. пола душъ, большею частию казаки и казенные крестьяне.

Дворовъ 546.

14) *М. Быковъ* при р. Супоѣ. Быковъ и вся приписная къ нему волость во время гетманщины составляли такъ называемый «урядъ гетманскій», т. е. имѣнія, назначаемыя на содержаніе гетмана. При упраздненіи гетманства, Быковъ съ его волостью, былъ пожалованъ въ частную собственность графу Разумовскому.

Въ настоящее время жителей въ мѣстечкѣ — 1,687 душъ об. пола, — всѣ бывшіе владѣльческіе крестьяне.

Дворовъ 270.

15) *М. Кобыжца*. При польскомъ владычествѣ принадлежало извѣстному въ исторіи Малороссіи Адаму Киселю. Впослѣдствіи оно было сотеннымъ мѣстечкомъ Кіевского полка.

Всѣхъ жителей въ мѣстечкѣ — 7,826 д. об. пола, изъ нихъ болѣе 6 т. казенныхъ крестьянъ, преимущественно казаковъ, остальные — владѣльческіе крестьяне.

Дворовъ 1,130.

16) *М. Новая-Басань* при р. Недрѣ. Мѣстечко это въ продолженіе гетманскаго управленія считалось сотеннымъ въ Переяславскомъ полку.

Въ настоящее время въ немъ жителей — 5,568 д. об. пола, изъ коихъ болѣе 2,600 казаковъ, остальные — бывшіе владѣльческіе крестьяне.

Дворовъ 858.

17) *М. Олишевка* при Смоленкѣ, извѣстно съ XVII стол., какъ сотенное мѣстечко Кіевскаго полка.

Въ настоящее время въ немъ жителей—1,516 д. об. пола, изъ коихъ болѣе 1,000 казенныхъ крестьянъ, остальные — владѣльческіе.

Дворовъ 360.

Нѣкоторые изъ жителей Олишевки промышляютъ сапожнымъ ремесломъ. Полагаютъ, что ежегодно простыхъ сапоговъ олишевскіе мастеровые изготовливаютъ болѣе 5 тыс. паръ, которые большее частію и отправляются кіевскимъ торговцамъ, присылающимъ сюда свои заказы.

### Кролевецкаго уѣзда.

18) *М. Понорница* при рѣч. Богачкѣ. Въ исторіи Малороссіи мѣстечко это становится извѣстнымъ съ половины XVII вѣка, когда оно начало считаться сотеннымъ городкомъ Черниговскаго полка.

Гетманъ Скоропадскій отдалъ было м. Понорницу съ нѣкоторыми окрестными селами графу Шафирову, но послѣ ссылки послѣдняго селенія эти одно время были причислены къ удѣльному вѣдомству.

Въ настоящее время въ Понорницѣ считается 3,056 д. об. пола, почти всѣ казенные крестьяне.

Дворовъ 490.

Въ м. Понорницѣ и окрестныхъ селахъ ежегодно вырабатывается жителями болѣе 3 тыс. пудовъ невода, на сумму 20 тыс. руб. серебромъ, отправляемаго для продажи въ Ростовъ-на-Дону и въ другіе приморскіе города Азовскаго моря.

Кромѣ того, въ Кролевецкомъ уѣздѣ изъ поселеній заслуживаютъ вниманія: 1) Рыхловской мужской монастырь, замѣчательный по своему прекрасному мѣстоположенію, подробно описанный въ статьѣ о монастыряхъ; 2) бумажная фабрика г. Кочубея въ хуторѣ Ретикѣ, и 3) с. Вишеньки, съ весьма хорошимъ каменнымъ домомъ, выстроеннымъ, по плану извѣстнаго въ свое время архитектора Гваренги, для графа Румянцова, который, съ упраздненіемъ гетманскаго достоинства, въ качествѣ перваго генералъ-губернатора Малороссіи, имѣлъ здѣсь свое мѣстопробываніе.

Въ настоящее время с. Вишенька принадлежитъ князю Долгорукову. Въ немъ находится одинъ изъ лучшихъ въ губерніи свекло-сахарный заводъ и единственный въ губерніи механическій заводъ (Деснянскій), выработывающій въ годъ на сумму около 30 тыс. руб. сер.

### Мглинскаго уѣзда.

19) *М. Баклань* при р. Судости. Какъ сотенное мѣстечко Стародубскаго полка, извѣстно еще въ XVII вѣкѣ. Одно время оно принадлежало князю А. Д. Меншикову, но потомъ было отобрано отъ него и вмѣстѣ съ бывшимъ здѣсь «дворцомъ» приписано къ заводамъ конной гвардіи. Въ 1759 году мѣстечко поступило во владѣніе графу Разумовскому.

Баклань мѣстечкомъ снова учреждено только въ 1852 году.

Въ немъ жителей 755 д. об. пола, всѣ бывшіе владѣльческіе крестьяне.

20) *М. Почепъ* на р. Судости. Считается однимъ изъ древнѣйшихъ поселеній Сѣверскаго края и уже въ XV вѣкѣ носить названіе города. Въ XVI столѣтіи онъ, вмѣстѣ съ другими городами отданными Литвою въ удѣлъ князю Василю Шемякѣ, отошелъ къ Московскому государству и составлялъ его пограничную крѣпость съ Литвою, до 1618 года, когда былъ присоединенъ къ Польшѣ.

Въ это время Почепу дано было магдебургское право и нѣсколько деревень и другихъ угодій во владѣніе. Во время народнаго возстанія при Богданѣ Хмѣльницкомъ жители Почепы выгнали стоявшій въ городѣ польскій гарнизонъ, послѣ чего Почепъ былъ назначенъ сотеннымъ мѣстечкомъ Стародубскаго полка. Въ войну Петра I съ Карломъ XII Почепъ былъ значительно укрѣпленъ, такъ что шведы не рѣшились напасть на него.

Гетманъ Скоропадскій, желая расположить въ свою пользу князя Меншикова, подарилъ ему Почепъ со всею его волостью. Князь Меншиковъ, пользуясь своею властью, въ скоромъ времени успѣлъ захватить почти весь нынѣшній Мглинскій и часть Стародубскаго уѣзда и образовать изъ этихъ владѣній нѣчто въ родѣ удѣльнаго княжества.

Такія дѣйствія царскаго любимца заставили гетмана Скоропадекаго жаловаться царю Петру 1-му, по указу котораго приказано было Меншикову возвратить гетману всѣ незаконно-захваченныя земли «Почепщины», что впоследствии послужило причиною вражды тогдашняго временщика съ Скоропадскимъ. Рядъ правительственныхъ мѣръ, ограничивавшихъ власть гетмана и вообще благосостояніе Малороссіи, главнымъ образомъ можетъ быть приписанъ процессамъ и личной мести князя Меншикова (\*). Въ эту же пору въ Стародубовщинѣ были размѣщены русскіе кавалерійскіе полки. Съ надѣіемъ Меншикова, Почепъ, хотя и возвращенъ былъ въ составъ Старо-

---

(\*) Городскія поселенія 1865 года, т. V, стр. 410.

дубскаго казачьяго полка, но вмѣстѣ съ тѣмъ онъ оставался въ зависимо-сти отъ упомянутыхъ русскнхъ кавалерійскихъ полковъ.

Между прочимъ, въ Почепѣ была устроена казенная полотняная фабрика, снабжавшая войска холстомъ. Въ 1750 г. фабрика эта была упразднена, а самый городъ, съ его округомъ, былъ описанъ «на урядъ» новаго гетмана графа Разумовскаго.

Въ 1845 году въ м. Почепѣ, для завѣдыванія полицейскою частью, былъ назначенъ особый смотритель, содержаніе котораго отнесено на суммы Почепскаго владѣльца.

Въ настоящее время мѣстечко принадлежитъ графу Клейнмихелю. Жителей въ немъ 5,285 душъ об. пола, большею частью бывшіе владѣльческіе крестьяне, и отчасти купцы и мѣщане.

Дворовъ 1,005.

Около мѣстечка, съ 1822 года, существуетъ писче-бумажная фабрика. По своему торгому значенію, особенно по сбыту пеньки, мѣстечко занимаетъ довольно видное мѣсто. На бывающія здѣсь 4 ярмарки въ году привозится разнаго товару на сумму около 150 тыс. руб.

Въ Почепѣ замѣчательна церковь Воскресенія, выстроенная по плану знаменитаго архитектора Рострелли.

### Новгородъ-Сѣверскаго уѣзда.

21) *М. Гремячь* при р. Судости.

Жителей въ немъ 2,202 д. обоего пола, почти исключительно бывшіе владѣльческіе крестьяне (казаковъ всего не болѣе 250 д. об. пола).

Дворовъ 390.

22) *М. Михальчина-слобода*, при ручьѣ Рогозинскомъ.

Жителей 911 д. об. пола, — всѣ бывшіе владѣльческіе крестьяне.

Дворовъ 105.

23) *М. Орловка* при р. Убѣди.

Жителей 2,226 душъ об. пола, — всѣ бывшіе владѣльческіе крестьяне.

Дворовъ 900.

Около мѣстечка находится одинъ изъ лучшихъ въ губерніи свекло-сахарный заводъ (въ х. Корбинѣ, г-жи Закревской).

На 4 ярмарки, бывающія въ году, привозится товару болѣе чѣмъ на 50 тыс. руб.

24) *М. Срединна-буда* при р. Воробьевкѣ (\*).

---

(\*) Въ Малороссіи слово *буда* значитъ строеніе (отъ польскаго *budynek*) и преимущественно означаетъ господскій домъ, селитряный или поташный заводъ.

Въ 1727-мъ году гетманъ Данилъ Апостолъ доходы съ этого мѣстечка опредѣлилъ на содержаніе тайнаго совѣтника Наумова, состоящаго при немъ въ качествѣ русскаго министра по управленію государственными дѣлами Малороссіи и вотчинами князя Меншикова, отобранными въ казну. Въ 1764 году мѣстечко это было пожаловано на содержаніе генералъ-губернатора Малороссіи графа Румянцева.

Съ 1844 года въ Срединной-будѣ для завѣдыванія полицейскою частью назначенъ особый полицейскій смотритель. Здѣсь же, для завѣдыванія общественными и судебными дѣлами приписанныхъ къ мѣстечку купцовъ и мѣщанъ, состоятъ: Ратуша, Сиротскій судъ и Словесный судъ.

Жителей въ мѣстечкѣ 4,674 души обоого пола, разныхъ вѣдомствъ (государственныхъ крестьянъ всего около 100 душъ обоого пола).

Дворовъ 750.

Въ мѣстечкѣ находится мыловаренный заводъ, производящій въ годъ на 12 тыс. руб.

На бывающую здѣсь 8 сентября ярмарку привозится разнаго товару на 31 тыс. руб. сереб.

Многіе мѣщане мѣстечка ведутъ торгъ пенькою (\*).

### Новозыбковскаго уѣзда.

25) *М. Новый-Ропскъ* при р. Ирпѣ, одно изъ древнѣйшихъ поселеній. Въ періодъ гетманщины «Ропщина»—ропская волость—показывается какъ одно изъ имѣній «гетманской булавы». Впослѣдствіи, волость эта была подарена послѣднему гетману графу Разумовскому, а потомъ въ 1841 году за долги поступила въ казну.

Жителей въ м. Новомъ-Ропскѣ 2,888 душъ обоого пола,—всѣ казенные крестьяне.

Дворовъ 547.

Многіе изъ жителей мѣстечка занимаются дальнымъ коннымъ извозомъ и, находясь по этому случаю въ безпрестанныхъ сношеніяхъ съ жителями окрестныхъ раскольниковыхъ великорусскихъ посадовъ, по своей внѣшней обстановкѣ успѣли замѣтно обрусѣть; ихъ костюмъ, телѣги, рослая лошадь и сбруя—совершенно великорусскія.

26) *М. Семіоновка* при р. Ревкѣ.

Жителей 7,774, — почти всѣ бывшіе владѣльческіе.

(\*) См. торговлю пенькою, стр. 421.

Дворовъ 947.

Жители мѣстечка довольно промышленны: они занимаются выдѣлкою простыхъ кожъ, добываньемъ дегтя, а также скупомъ свиней, скота и проч. прасольскимъ торгомъ.

### Нѣжинскаго уѣзда.

27) *М. Веркѣвка* при колодцахъ. Въ періодъ гетманщины было сотеннымъ мѣстечкомъ Нѣжинскаго полка.

Жителей 3,733 души обоого пола, большею частію казаки (около 3,500 душъ); остальные — бывшіе владѣльческіе крестьяне.

Дворовъ 742.

28) *М. Лосиновка* при рѣчкѣ Продѣ. Мѣстечкомъ считается съ 1858 года.

Жителей 3,785 душъ обоого пола, всѣ казенные крестьяне (казаки).

Дворовъ 435.

29) *М. Мокіевка* при рѣч. Переводѣ. Мокіевка заселена полковникомъ Мокіевскимъ, въ 1693 году, большею частію выходцами правобережной Украины. Сначала она принадлежала «гетманской булавѣ», потомъ составляла частную собственность Скоропадскаго, и наконецъ была отдана гетманомъ Апостоломъ Кіевскому полковнику Антону Танскому.

Жителей 1,635 душъ обоого пола; всѣ — бывшіе владѣльческіе крестьяне.

Дворовъ 271.

30) *Монастырище* при р. Удаѣ. При литовско-польскомъ владычествѣ принадлежало князю Виннивецкому, а потомъ, въ періодъ гетманщины, было сотеннымъ мѣстечкомъ Прилуцкаго полка. Въ 1664 году было совершенно разорено поляками и жители сего большею частію отведены татарами въ Крымъ.

Въ настоящее время жителей въ мѣстечкѣ 3,245 душъ обоого пола, — бывшіе владѣльческіе крестьяне и казаки (около 1,200 душъ обоого пола).

Дворовъ 530.

31) *М. Мринъ* при р. Острѣ. Старинное поселеніе, постоянно считавшееся сотеннымъ мѣстечкомъ въ Кіевскомъ полку.

Жителей 1,617 душъ обоого пола, — бывшіе владѣльческіе крестьяне и казаки (около 1,100 душъ обоого пола).

Дворовъ 250.

32) *М. Носовка* при р. того же названія. Общимъ именемъ Носовки называются слѣдующія населенія мѣстности: курени Рожовцевъ, Баришевцевъ, Зубковъ. Калпнинъ, Крашковъ, Спасскій и Вербовскій. Носовка, одно

пъзъ немногихъ мѣсть, гдѣ казаки удержали свое прежнее раздѣленіе на «курени» (\*). Мѣстечко это, при польскомъ владычествѣ, въ началѣ XVII вѣка принадлежало Адаму Киселю, воеводѣ Кіевскому, и считалось «староствомъ». Послѣ оно было сотеннымъ мѣстечкомъ Кіевского полка.

Въ м. Носовкѣ и его куреняхъ въ настоящее время жителей 11,113 душъ обоого пола; изъ нихъ около 8 тыс. душъ казаковъ, остальные— бывшіе владѣльческіе крестьяне.

Дворовъ 2,390.

Въ Носовкѣ бывають довольно значительныя 3 ярмарки въ году, на коихъ привозъ разнаго товара простирается до 30 тыс. руб. серебромъ.

### Остерскаго уѣзда.

33) *М. Бровары*, при озерѣ Свѣдловщинѣ. Въ литовско-польскій періодъ м. Бровары, какъ и значительная часть другихъ поселеній южныхъ уѣздовъ Черниговской губерніи, принадлежало къ имѣніямъ князя Іереміи Вишневецкаго; а въ 1680 году, со всѣми угодьями и причислявшимся къ нему селами и деревнями, было записано за больничнымъ Троицкимъ монастыремъ Кіево-Печерской Лавры.

Въ настоящее время въ мѣстечкѣ жителей 1,241 душа обоого пола, разнаго вѣдомства (пъзъ коихъ казенныхъ крестьянъ около 960 душъ обоого пола).

Дворовъ 306.

34) *М. Гоголевъ* при колодцахъ. Время основанія Гоголева неизвѣстно, но достоверно только, что мѣстечко было иѣкогда укрѣплено, что, между прочимъ, доказывается остатками довольно высокаго вала. Въ періодъ гетманщины Гоголевъ былъ сотеннымъ мѣстечкомъ Кіевского полка. Въ настоящее время жителей въ мѣстечкѣ считается 3,665 душъ обоого пола: казенные (около 3,000 душъ обоого пола) и бывшіе владѣльческіе крестьяне.

Дворовъ 526.

35) *М. Лѣтки* при р. Деснѣ. Полагають, что Лѣтки принадлежить въ весьма древнимъ населеніямъ и по всей вѣроятности было уже извѣстно въ удѣльный періодъ до монгольскаго нашествія.

Жителей 1,785 душъ обоого пола, — всѣ казенные крестьяне.

Дворовъ 320.

---

(\*) Каждая казачья сотня раздѣлялась на курени или десятки; начальникъ курени назывался куренинымъ атаманомъ. Смотри Управленіе глава VI.



36) *М. Моровскъ* при р. Деснѣ. Еще въ XII вѣкѣ извѣстенъ былъ городъ Моровійскъ. Высокій валь, тянущійся по берегу Десны, слѣды другихъ укрѣпленій и курганы — указываютъ на стародавнюю важность Моровска. Послѣ нашествія монголовъ долгое время онъ оставался въ совершенномъ запустѣннѣ, и только въ XVI столѣтнѣ, подъ именемъ *Муромеска* или *Муромска*, является снова въ исторіи какъ пригородъ Чернигова, составлявшій пограничную крѣпость съ Польшею и принадлежавшій въ эту пору Московскому государству съ другими городами (1).

Во время гетманщины Моровскъ былъ сотеннымъ городкомъ Черниговскаго полка. Въ настоящее время въ немъ жителей 876 душъ обоого пола, — казаки и казенные крестьяне.

Дворовъ 112.

#### Сосницкаго уѣзда.

37) *М. Александровка* при колодцахъ. Мѣстечкомъ считается съ 1794 года.

Жителей въ немъ 2,048 душъ обоого пола (изъ нихъ около 1,500 душъ обоого пола казенные крестьяне, остальные — бывшіе владѣльческіе).

38) *М. Мина* при рѣчкѣ того же названія. Во время польскаго владычества въ краѣ, вмѣстѣ съ Носовкою и Кобыжчею, принадлежала Кіевскому воеводѣ Адаму Киселю, бывшему прежде подкоморіемъ Черниговскимъ. Мѣстечко это въ то время имѣло городское управление; въ немъ были свои войты и бургомистры (2). Впослѣдствіи причислено къ Черниговскому полку, какъ сотенный городокъ, и сохранило это значеніе до раздѣленія Малороссіи гетманомъ Разумовскимъ на повѣты, когда назначено было повѣтовымъ городомъ.

Въ настоящее время жителей въ немъ 3,460 душъ обоого пола, изъ коихъ крестьянъ казеннаго вѣдомства около 1,700 душъ обоого пола, остальные — бывшіе владѣльческіе крестьяне, мѣщане и проч.

Дворовъ 300.

*М. Мѣна* служитъ торговымъ складочнымъ пунктомъ табаку, производимаго какъ въ немъ, такъ и въ окрестныхъ селахъ.

39) *М. Новыя Млины* при р. Сеймѣ. Принадлежитъ къ стариннымъ казацкимъ поселеніямъ. Во время гетманщины считалось сотеннымъ город-

---

(1) Смори Историческій очеркъ губерніи.

(2) Кромѣ м. Мѣны, А. Киселю принадлежали здѣсь и другія села: Киселевка, Макошинъ, Максакъ и пр.

комъ Нѣжинскаго полка и служило мѣстомъ сборища приверженцевъ Брюховецкаго, когда въ 1663 году назначена была рада въ Нѣжинѣ для избранія гетмана. Въ слѣдующемъ за тѣмъ году Новые Млины пострадали отъ польскихъ войскъ, во время похода короля Яна-Казимира на Глуховъ.

Въ настоящее время, для завѣдыванія общественными и судебными дѣлами приписныхъ къ мѣстечку мѣщанъ, въ Новыхъ Млинахъ находится Ратуша.

Жителей 2,166 душъ обоого пола, изъ нихъ около 1,200 душъ крестьяне казеннаго вѣдомства, остальные — бывшіе владѣльческіе крестьяне, мѣщане и проч.

Дворовъ 645.

М. Новые Млины производитъ довольно значительную торговлю хлѣбомъ. На бывающія здѣсь 4 ярмарки въ году разнаго товару привозится на сумму свыше 25-ти тыс. руб. серебромъ (\*).

40) *М. Охранивевичи*. Учреждено мѣстечкомъ съ 1845 года. Жителей въ немъ 1,422 души обоого пола, всѣ бывшіе владѣльческіе крестьяне.

Дворовъ 190.

41) *М. Погорельцы* при колодцахъ. Мѣстечкомъ назначено въ 1823 году.

Жителей 1,588 душъ обоого пола, — всѣ бывшіе владѣльческіе крестьяне.

Дворовъ 210.

42) *М. Стольное* при рѣчкѣ Долекѣ. Судя по названію, мѣстечко это нѣкогда должно было имѣть особенное значеніе, но объ его исторіи не осталось никакихъ актовъ и даже преданій. Извѣстно только, что оно во время гетманщины было сотеннымъ городкомъ Черниговскаго полка.

Жителей 3,805 душъ обоого пола: казаки, казенные (2,100 душъ обоого пола) и бывшіе владѣльческіе крестьяне.

Дворовъ 355.

Въ м. Стольномъ находится весьма хорошій фруктовой садъ и оранжерея, принадлежащіе графу Кушелеву-Безбородко, а также домъ, выстроенный въ концѣ прошлаго вѣка, по проекту извѣстнаго въ то время архитектора Гваренги.

43) *М. Снявка* при рѣчкѣ того же названія. Въ періодъ гетманщины считалась въ числѣ сотенныхъ городовъ Черниговскаго полка.

Жителей 2,400 душъ обоого пола, большею частію казенные крестьяне.

Дворовъ 459.

---

(\*) На пмѣющихся въ мѣстечкѣ водяныхъ мельницъ можно перемалывать значительное количество хлѣба.

44) *М. Холмы* при впадоцахъ.

Жителей 1,588 душъ обоого пола, — всѣ бывшіе владѣльческіе крестьяне.

#### Стародубскаго уѣзда.

45) *М. Понуровка* при р. Рѣвкѣ.

Жителей 1,484 души обоого пола, — всѣ бывшіе владѣльческіе крестьяне.  
Дворовъ 232.

Въ м. Понуровкѣ находится одна изъ лучшихъ въ губерніи суконная фабрика помѣщика Миклашевскаго, и ему же принадлежащій каменный домъ, построенный по проекту архитектора Гваренги.

#### Суражскаго уѣзда.

46) *Душатица* при безыменномъ озерѣ. Мѣстечкомъ назначено въ 1852 году.

Жителей 1,100 душъ обоого пола, — всѣ бывшіе владѣльческіе крестьяне.  
Дворовъ 115.

Кромѣ м. Душатица въ Суражскомъ уѣздѣ замѣчательно с. Ляличи, прежде принадлежавшіе извѣстному въ царствованіе Екатерины II графу Заводовскому. Нынѣшній владѣтель с. Ляличъ, г. Атрыганьевъ, поддерживаетъ почти въ прежнемъ видѣ прекрасный каменный дворецъ, о 165 комнатахъ, постройки архитектора Гваренги, и весьма обширный паркъ, съ немалыми обширными прудами, устроенными еще при графѣ Заводовскомъ (\*).

Въ настоящее время въ с. Ляличъ находится единственный въ губерніи и одинъ изъ лучшихъ въ Россіи конскій заводъ кровной рысистой породы лошадей, принадлежащій извѣстному охотнику и заводчику Н. А. Атрыганьеву.

#### Конотопскаго уѣзда.

47) *М. Бахмачъ* при рѣчкѣ Борзнѣ. Имя Бахмача, какъ одного изъ городовъ Черниговскаго княжества, встрѣчается въ лѣтописяхъ еще въ XII

---

(\*) Рассказываютъ, что содержаніе этого парка въ порядкѣ лежало на обязанности цѣлой волости крестьянъ, болѣе 1,000 душъ, уволенныхъ за это отъ всякихъ другихъ повинностей.

столѣтій. Не смотря на семисотлѣтнюю древность, исторія Бахмача неизвѣстна вовсе, что доказываетъ неважность значенія этого поселенія. Во время гетманщины Бахмачъ считался сотеннымъ городкомъ Нѣжинскаго полка. При Мазепѣ мѣстечко это получило нѣкоторую извѣстность потому, что здѣсь проживалъ іезуитъ Заленскій, пріѣзжавшій для переговоровъ съ Мазепою относительно подчиненія Малороссіи польскому королю Станиславу Лещинскому: дни проводилъ онъ въ Бахмачѣ, а по ночамъ тайно отправлялся къ гетману въ его хуторъ Гончаровку, находящійся около городка.

Въ настоящее время въ мѣстечкѣ жителей 4,949 душъ обоого пола, изъ нихъ около 4,300 душъ обоого пола казенные крестьяне, остальные — бывшіе владѣльческіе.

Дворовъ 792.

48) *М. Красный Колядинъ*, при р. Ромнѣ. Считается въ числѣ древнѣйшихъ населеній.

Жителей 1,988 душъ обоого пола, изъ нихъ около 750 казенные крестьяне, остальные — бывшіе владѣльческіе крестьяне.

Дворовъ 302.

Въ Красномъ Колядинѣ въ году бывають значитительныя 4 ярмарки, на кои привозится разнаго товару почти на 50,000 руб. сер.

49) *М. Батурино*, на р. Сеймѣ; мѣстечко это возникло въ концѣ XVI вѣка и обязано своимъ началомъ польскому королю Стефану Баторію, назвавшему его своимъ именемъ — *Баторино*.

Стефанъ Баторій, предвидя ту борьбу, которая рано или поздно должна была возгорѣться между аристократическою Польшею и русско-народнымъ казачествомъ, рѣшился заблаговременно принять противъ этого мѣры. Съ этою цѣлью онъ прежде всего озаботился уменьшить казаковъ съ 20,000 до 6,000 человекъ, придавъ имъ по возможности регулярное устройство, и чтобы расположить ихъ къ Польшѣ, далъ имъ разныя войсковыя привилегіи и шляхетскія права. Кромѣ того, чтобы удалить казачество подальше отъ Польши, онъ назначилъ для казацкакаго гетмана мѣстопребываніе въ Батурино и сталъ всеми мѣрами поощрять казаковъ селиться по лѣвую сторону Днѣпра и его низовьямъ (\*).

Заселеніе казаками окрестностей Батурина выгодно было для Польши еще въ томъ отношеніи, что, по ея расчету, казаки, въ случаѣ надобности, могли представить надежный оплотъ противъ замѣтно начавшаго тогда успливаться Московскаго государства.

---

(\*) Баторій, приглашая на жительство сюда казаковъ, давалъ каждому изъ нихъ въ годъ по червоицу и по козуху на первое обзаведеніе. См. Черн. губ. вѣд. за 1860 г.

Батуринь, однакожь, не могъ быть постоянною гетманскою станцією, какъ потому, что гетманъ могъ жить и въ Черкассахъ, такъ и потому, что при постоянныхъ тогда войнахъ, гетманы большую часть времени проводили въ походахъ: отъ этого процвѣтаніе Батурина, какъ города, подвигалось медленно, и онъ, до конца XVII вѣка, кромѣ крѣпости, почти ничѣмъ не отличался отъ другихъ малоросійскихъ мѣстечекъ.

Вспыхнувшее казацкое возстаніе при гетманѣ Павлюкѣ заставило польское правительство лишить казаковъ тѣхъ правъ, которыми они пользовались со временъ Стефана Баторія; въ это то время и столица ихъ Батуринь было отдано въ частную собственность польскому пану Юрію Этечинѣ.

Только въ 1669 году Батуринь снова становится главнымъ городомъ Малороссіи. Въ это время, Многогрѣшный, избранный гетманомъ, разсчитывая болѣе всего на поддержку царскихъ войскъ, избралъ своей резиденціей Батуринь, потому что отсюда можно было скоро и удобно сноситься съ воеводами путивльскимъ, бѣлогородскимъ и сѣвскимъ. Съ этого времени Батуринь сталъ принимать видъ настоящаго города, значительно расширился и сдѣлался многолюднымъ, хотя въ составѣ полковомъ, по-прежнему, считался лишь сотеннымъ городкомъ.

При послѣдующихъ гетманахъ Самойловичѣ и Мазенѣ Батуринь сдѣлался настоящею столицею Малороссіи; особенно онъ улучшился при Мазенѣ, жившемъ чрезвычайно нышно, построившемъ здѣсь богатый дворецъ и окружившемъ себя роскошью и обстановкою владѣтельнаго князя. Имъ же Батуринь былъ значительно укрѣпленъ.

Тотчасъ послѣ измѣны Мазены, Петръ I-й немедленно приказалъ Меньшикову «достать» Батуринь. Не смотря на уюрную защиту Батуринскаго гарнизона, состоящаго изъ преданныхъ Мазенѣ Сердюцкихъ пѣхотныхъ полковъ, Меньшикову удалось взять и почти до основанія разорить Батуринь (\*).

Разрушенный и опустошенный Батуринь чрезъ нѣсколько лѣтъ началъ вновь заселяться, хотя жители «построились въ немъ безъ указу».

Въ 1726 году императрица Екатерина I пожаловала Батуринь Меньшикову; въ эту пору въ немъ уже считалось до 1,300 дворовъ. Съ паденіемъ Меньшикова Батуринь поступилъ въ казну. Въ 1740 году въ немъ и въ принадлежащихъ къ нему селамъ, деревнямъ и проч. приказано было устроить конный заводъ для ремонта лейбъ-гвардіи коннаго полка.

---

(\* Артиллерія Батуринская, состоящая изъ 315 пушекъ, вывезена была въ Сѣвскъ.

Въ 1750 году Батуринъ назначенъ былъ резиденціею вновь избраннаго гетмана графа Разумовскаго, а спустя 9 лѣтъ Батуринъ, съ его округомъ, былъ ему же пожалованъ въ частную собственность.

Въ первыхъ же годахъ своего гетманства графъ Разумовскій приступилъ къ возобновленію и улучшенію Батурина. Имъ былъ выстроенъ для себя дворецъ, разведенъ паркъ, садъ, устроены каменные лавки, мосты, мельницы, суконныя фабрики и наконецъ, въ послѣдніе годы своей жизни, Разумовскій заложилъ каменную церковь Воскресенія Христова, въ которой онъ и погребенъ.

Въ настоящее время отъ прежняго Батурина уцѣлѣло не много. Такъ, между прочимъ, посреди самаго мѣстечка видны еще остатки древняго крѣпостнаго вала и ровъ; не въ дальнемъ разстояніи отъ мѣстечка указываютъ на урочище «Городокъ», въ которомъ, по преданію, находился дворецъ Мазены; въ другомъ урочищѣ «Тепловка» стоитъ и до сихъ поръ еще полуразвалившійся дворецъ послѣдняго гетмана Разумовскаго.

Съ 1855 года Батуринъ съ его волостью, за долги его владѣльцевъ, былъ взятъ въ казну и въ настоящее время въ мѣстечкѣ считается до 2,580 душъ обою пола, болышею частію казенные крестьяне.

Дворовъ 559.

Въ Батуринѣ въ году бываетъ 3 довольно значительныя ярмарки, на которыхъ разнаго товару привозится на сумму свыше 45 тыс. руб.

Въ одеждѣ и домашней обстановкѣ батуринскіе жители и до сихъ поръ тщательно сохраняютъ слѣды ихъ городскаго происхожденія.

#### **IV) Замѣчательные монастыри, храмы и мѣста, пользующіеся особеннымъ уваженіемъ жителей.**

Въ краѣ, составляющемъ нынѣшнюю Черниговскую губернію, на изящную постройку и богатое украшеніе церквей стали обращать вниманіе съ первыхъ уже годовъ принятія здѣсь христіанства. Какъ мы уже замѣтили, храмъ Спаса въ Черниговѣ въ свое время былъ одинъ изъ богатѣйшихъ и, во всей вѣроятности, не онъ одинъ былъ выстроенъ здѣсь по греческимъ образцамъ и греческими зодчими, но время, пожары и вражескія нашествія истребили слѣды этихъ древнихъ памятниковъ.

Со временемъ, при польскомъ владычествѣ, въ здѣшнемъ краѣ было выстроено нѣсколько костеловъ въ готическомъ стилѣ, но и они или были разрушены, или передѣланы по новымъ образцамъ на православныя церкви. Къ этому же времени, когда православныя церкви, вслѣдствіе

гоненія, были рѣдки, а приходы обширны, слѣдуетъ отнести построение православныхъ храмовъ съ басанью или съ насанью—широкимъ крытымъ коридоромъ, онаясывавшимъ все зданіе церкви. Въ *басани* совершались крестные ходы, освѣщались пасхи, и онѣ же служили приютомъ и ночлегомъ для приходившихъ издали богомольцевъ, а иногда мѣстомъ для эпитемін грѣшниковъ, которыхъ сажали въ басани на *куну*, т. е. запирали одну руку въ прибитую къ стѣнѣ желѣзную скобу. Такой постройки церкви сохранились и до настоящаго времени въ с. Пакульѣ, Карховѣ (Черниговскаго уѣзда), Андреевѣ (Городнянскаго уѣзда) и м. Н. Ронскѣ (Новозыбковскаго уѣзда). На сооруженіе церквей здѣсь было обращено особое вниманіе архіепископомъ Лазаремъ Барановичемъ. Жившій при немъ нѣкоторое время профессоръ Сорбоны Адамъ Зерникау много способствовалъ ему въ этомъ. По проектамъ этого ученаго, между прочимъ, были выстроены въ Черниговѣ храмы св. Троицы и Екатерины и храмъ нынѣшняго Гамалѣвскаго монастыря въ Глуховскомъ уѣздѣ. Отличительную особенность церквей, выстроенныхъ при Л. Барановичѣ, а также и позже по ихъ образцамъ, составляютъ крестообразныя окна. Такихъ церквей, преимущественно деревянныхъ, очень много встрѣчается въ Городнянскомъ уѣздѣ. Въ половинѣ прошлаго столѣтія въ Черниговской губерніи были воздвигнуты два храма — Успенскій въ Козельцѣ и Воскресенскій въ Почепѣ, по рисункамъ знаменитаго архитектора Растрелли.

Наконецъ, въ послѣдніе годы, въ разныхъ мѣстахъ губерніи были выстроены церкви талантливымъ архитекторомъ Ефимовымъ, до своей смерти проживавшимъ въ м. Седневѣ (1).

### а) Монастыри (2).

1. Въ г. Черниговѣ *Елецкій Успенскій Пресвятыя Богородицы* монастырь (3). Названъ такъ потому, что по преданію 3-го февраля 1060 года на этомъ мѣстѣ на ели явилась икона Богоматери. Черниговскій князь

---

(1) Смолри Черниговскія епархіальныя извѣстія, 1864 г., стран. 619.

(2) До 1785 года въ Черниговской епархіи монастырей было: мужскихъ 16, женскихъ 4. Изъ нихъ самыя богатые имѣніями считались: Новгородъ-Сѣверскій и каѳедральный въ Черниговѣ. Упразднены были: монастыри каѳедральный, пятицѣпкій (въ Черниговѣ), Каташинскій, два Макошицкихъ, нѣкогда основанныхъ А. Киселемъ, Андроничскій, Кербутовскій, Ривинскій, Макасовскій (послѣ возстановленный) (Сосницкаго уѣзда), и Печеницкій (Стародубскаго уѣзда). Стотри Черниговскія епархіальныя вѣдомости, 1864 г., июль, стр. 339.

(3) Общій обзоръ Черниговской епархіи 1861 г., стр. 95—123.

Святославъ Ярославичъ приказалъ освятить это мѣсто и построить на немъ церковь. Въ 1069 году, по совѣтамъ преподобнаго Антонія Печерскаго, Святославъ устроилъ здѣсь монастырь. Въ 1240 году монастырь былъ разрушенъ Батыемъ, и въ такомъ видѣ оставался до 1300 года, когда съ переходомъ Чернигова во власть Московскихъ государей Елецкая обитель была отчасти возстановлена. Въ 1611 году, во время взятія Чернигова поляками, Елецкій монастырь сгорѣлъ почти до основанія. Съ 1633 по 1649 годъ монастырь находился во власти униатскаго духовенства. Наконецъ въ 1676 году монастырь былъ возстановленъ, причемъ древнему храму данъ былъ такой видъ, какой онъ имѣлъ до разоренія его Батыемъ.

Въ настоящее время Елецкій монастырь считается въ числѣ первоклассныхъ. Онъ расположенъ на такъ называемыхъ Болдинскихъ горахъ, отдѣляясь отъ города каменною оградой, имѣющей около версты въ окружности.

Главный монастырскій храмъ Успенія Богоматери выстроенъ въ древнемъ греческомъ стилѣ, внутреннимъ же расположеніемъ отчасти напоминаетъ храмъ Кіево-Печерской Лавры.

Въ храмѣ три престола:

Главный — посрединѣ, въ честь Успенія Богоматери; на правой сторонѣ — въ честь собора Архангела Михаила; на хорахъ — во имя В. Георгія (1).

Въ иконостасѣ главнаго храма, въ особомъ киотѣ, чудотворная Елецкая икона Богоматери (2).

На южной сторонѣ монастырской площади, на самомъ краю горы, помѣщается настоятельскій домъ съ домовою церковью Апостоловъ Петра и Павла.

При монастырѣ находится довольно хорошій садъ, засаженный преимущественно орѣховыми деревьями.

До 1786 года во владѣніи Елецкаго монастыря было: 10 мельницъ, 14 рыболовныхъ озеръ, нѣсколько рощей строеваго лѣса; въ пользу монастыря

---

(1) Къ южной сторонѣ собора пристроенъ небольшой, теплый храмъ во имя Апостола Іакова. Здѣсь похороненъ полковникъ Яковъ Лизогубъ, и храмъ построенъ его иждивеніемъ.

(2) Древняя Елецкая чудотворная икона въ Баторіеву войну князьями Борятинскими, потомками Черниговскаго князя Святослава, взята была въ Москву; а въ 1687 г., въ крымскій походъ, княземъ Данииломъ Борятинскимъ отдана Харьковскому Успенскому собору. Въ настоящее же время въ Елецкой обители находится списокъ съ подлинной Елецкой иконы.



обрабатывалось пахати на 1,098 четвертей посѣва и собиралось сѣна до 11,000 копенъ; поселянъ на земляхъ монастырскихъ было 1,330 душъ муж. пола. Въ настоящее время монастырь имѣеть: окладнаго дохода 1,114 р. сер., земли удобной и неудобной до 150 дес. и два озера.

II. Въ городѣ же Черниговѣ *Троицкій Ильинскій монастырь* (\*). Расположенъ почти въ 2 верстахъ отъ города, на чрезвычайно живописной мѣстности Болдинскихъ горъ.

Троицкій Ильинскій монастырь, по времени основанія своего, относится къ глубокой древности. Начало его было положено въ 1069 году преподобнымъ Антономъ Печерскимъ, который по неудовольствію съ Кіевскимъ княземъ Изяславомъ удалился изъ Кіева въ Черниговъ. Здѣсь онъ избралъ для себя уединенное мѣсто, за городомъ, въ горахъ Болдинскихъ, покрытыхъ тогда дремучимъ лѣсомъ, ископалъ тамъ пещеру и поселился въ ней. Молва о богоугодной жизни Антонія вскорѣ привлекла къ нему не мало любителей иноческой жизни, а бывшимъ въ то время Черниговскимъ княземъ Святославомъ, въ томъ же году, близъ пещеры преподобнаго Антонія, былъ заложенъ храмъ во имя св. пророка Иліи, отъ котораго и самый монастырь получилъ названіе Ильинскаго. Хотя въ 1072 г. преподобный Антоній и возвратился въ кіевскія пещеры, но число монашествующихъ въ Ильинскомъ Черниговскомъ монастырѣ не уменьшилось и обитель существовала до розоренія ея монголами. Впослѣдствіи монастырь былъ возстановленъ, но при польскомъ владычествѣ опять пришелъ въ запустѣніе и снова возстановленъ только въ 1649 году Стефаномъ Пободаило, Черниговскимъ полковникомъ. Между тѣмъ, храмъ этотъ былъ слишкомъ малъ а число богомольцевъ, привлекаемыхъ чудотвореніями Ильинской Богородицы, становилась все болѣе и болѣе, что и послужило поводомъ къ постройкѣ новаго болѣе обширнаго храма.

Постройка новаго каменнаго храма во имя Св. Троицы началась въ 1679 году при архіепископѣ Лазарѣ Барановичѣ и окончена въ 1695 году при Феодосіи Углицкомъ. Съ этого времени древній монастырь сталъ имѣноваться «Троицкимъ-Ильинскимъ».

Скажемъ нѣсколько словъ о нынѣшнемъ состояніи монастыря.

Посреди монастыря, окруженнаго съ восточной и южной стороны оврагомъ, возвышается византійско-римской архитектуры, о трехъ куполахъ, соборный храмъ Св. Троицы.

Въ Троицкомъ храмѣ находится чудотворная Ильинская икона Богома-

---

(\*) Общ. обзоръ Черниговской епархіи, стр. 3—94.

тери, стоявшая прежде въ Ильинскомъ храмѣ (1). Икона Богоматери покрыта серебряною вызолоченною ризою, вѣнцы и ожерелья украшены дорогими камнями. Кіотъ, въ которомъ стоитъ чудотворный образъ, устроенъ гетманомъ Мазепою, отчего внизу иконы и помѣщенъ его гербъ (2).

Къ чудотворной иконѣ Богоматери не только жители г. Чернигова и окрестныхъ селеній питаютъ особенное благоговѣніе и усердіе, но и весьма многіе богомольцы, путешествующіе изъ далекихъ странъ въ Кіевъ, проходя чрезъ Черниговъ, заходятъ въ Троицкій монастырь поклониться чудотворному образу Божіей Матери (3).

Иконостасъ Троицкаго храма въ пять ярусовъ, съ колоннами, каштелями и подзорами рѣзной съ позолотою работы.

Стѣны Троицкаго храма и всѣ своды его расписаны священными изображеніями.

Подъ поломъ Троицкаго собора находится усыпальница.

По правую сторону Троицкаго собора стоитъ древній храмъ Введенія Богоматери во храмъ; на сѣверной же сторонѣ архіерейскаго дома находится теплая церковь во имя Рождества Христова.

Храмъ пророка Іліи стоитъ внѣ ограды за глубокимъ оврагомъ среди живописной мѣстности.

При Ильинской церкви, съ лѣвой стороны, существуютъ пещеры, въ началѣ основанныя преподобнымъ Антоніемъ, а потомъ распространенныя его пресмычками въ иночествѣ. Ходы въ пещерахъ большею частію извилисты: нѣкоторые изъ нихъ просторны, а нѣкоторые такъ тѣсны, что едва можетъ пройти одинъ человѣкъ. Нѣкоторые ходы обложены кирпичемъ, а другіе оставлены въ такомъ видѣ, какъ они выкопаны были въ довольно твердомъ глинистомъ грунтѣ. Пещеры были возобновляемы усердіемъ архіепископа Виктора Садковскаго въ концѣ прошлаго столѣтія; но послѣ того, по мѣстамъ, снова испортились отъ времени.

---

(1) Внизу иконы находятся слѣдующія надписи: — на первой дощечкѣ: «Сей святыи образъ Божіи Матери, именуемая Ильинскою Черниговскою, написанъ 1658 года», на второй: «Чудодѣйственное теченіе слезъ на ономъ образѣ видимо было 1662 года, съ 16 по 24 число мѣсяца апрѣля».

(2) Кромѣ того гетманомъ Мазепою на построеніе Троицкой церкви были пожертвованы значительныя капиталы.

(3) Стеченія народа къ образу Богоматери особенно бывають многочисленны въ день Пресвятыя Троицы (храмовой день), 16 апрѣля (день чудотворнаго прославленія иконы), и въ день пророка Іліи.

Послѣ соборнаго храма Святой Троицы, по архитектурѣ, самое замѣ-  
чательное зданіе въ монастырѣ — колокольня (1).

На западъ отъ соборной Троицкой церкви находится архіерейскій ка-  
менный, двухъ-этажный домъ, построенный въ 1750 году.

Ризница съ бібліотекою архіерейскаго дома помѣщается весьма удобно  
въ трапезѣ Введенской церкви и содержится въ въ большомъ порядкѣ. Та  
и другая представляютъ много предметовъ для благоговѣнія и любознатель-  
ности. Здѣсь собраны утвари и книги всѣхъ упраздненныхъ монастырей  
Черниговской епархіи.

Въ бібліотекѣ архіерейскаго дома до 1,300 томовъ книгъ: богослужеб-  
ныхъ, учебныхъ и подлинныя святительскія и царскія грамоты.

Троицкій Ильинскій монастырь до 1786 года владѣлъ весьма значитель-  
ными недвижимыми имѣніями, въ коихъ число крестьянъ простиралось до  
4,872 муж. и 4,152 жен. пола, всего 9,024 души (2).

III. *Глуховскій Петропавловскій монастырь* (3). Находится въ 24 вер-  
стахъ отъ г. Глухова, на правомъ возвышенномъ берегу рѣки Клевени,  
средѣ густаго дубоваго лѣса. Основаніе монастыря относятъ къ 1230 году.  
Внутри его ограды находятся: 1) Соборная церковь Святыхъ Апостоловъ  
Петра и Павла, каменная съ тремя главами, выстроенная при св. Дими-  
тріѣ Ростовскомъ, въ бытность его Глуховскимъ игуменомъ въ 1695 году.  
2) Зимняя церковь каменная же во имя Успенія Богородицы. 3) Церковь  
каменная Архангело-Михайловская, надъ монастырскими воротами, и при  
ней каменная же колокольня, съ колоколомъ въ 360 пудовъ. Настоятель-  
скій домъ и два корпуса братскихъ келлій, тоже каменные, кромѣ того де-  
ревянный флигель братскихъ келлій. Монастырь обнесенъ каменною четы-  
рехъ-угольною стѣною съ башнями по угламъ. За оградю монастыря —  
гостинница для богомольцевъ.

Съ 1744 г. въ монастырѣ учреждена нынѣшняя архимандрія, вмѣсто  
игуменства.

---

(1) Вышина ея съ крестомъ — 82 арш. По гористому положенію мѣста, на которомъ  
она устроена, и по высотѣ своей, колокольня видна болѣе нежели за 20 верстъ, на  
доръгахъ, идущихъ въ Черниговъ изъ Кіева, Нѣжина и Седнева. Строеніе ея начато  
въ 1774-мъ, а окончено въ 1778 году. На первомъ ярусѣ колокольни десять колоколовъ;  
самый большой колоколъ въсомъ въ 208 пудовъ.

2) Монастырю, между прочимъ, принадлежали: с. Перелюбъ, д. Прибынь, м. Спи-  
нявка и Городище — Соеницкаго уѣзда; с. Ярловичи — Городнянскаго уѣзда; с. Коли-  
чевка, Бѣлоусъ — Черниговскаго уѣзда и проч. Смотри обзоръ Черниговской епархіи,  
стр. 24 и 25.

(3) Смотри Черниговскія епархіальныя извѣстія 1862 г., №№ 8 и 9.

Въ монастырѣ этомъ заслуживаютъ вниманія:

1) Большое евангеліе съ серебряными и вызолоченными досками и филиппянными образами, сдѣланное въ Москвѣ въ 1718 году; 2) большой серебряный крестъ, на пьедесталѣ; 3) риза малиноваго бархата, которую нѣкогда носилъ св. Дмитрій Ростовскій, и 4) два посоха св. Дмитрія Ростовскаго.

Въ трехъ верстахъ отъ монастыря находится скитъ, въ которомъ любилъ уединяться св. Дмитрій, и гдѣ онъ писалъ житіе святыхъ; къ этому скиту ведетъ липовая аллея, насаженная по преданіямъ св. Дмитріемъ.

IV. *Гамалѣевскій Харлампіевъ монастырь* (1). Основанъ въ 1702 году Антономъ Гамаліемъ. Онъ находится въ 30-ти верстахъ отъ города Глухова и въ 6-ти отъ Шостенскаго пороховаго завода на берегу р. Шостки.

По постройкамъ Гамалѣевскій монастырь одинъ изъ лучшихъ въ губерніи.

Главный храмъ его — Рождества Пресвятыя Богородицы, весьма хорошъ и внутреннимъ своимъ расположеніемъ совершенно сходенъ съ Троицкимъ храмомъ Черниговскаго Ильинскаго монастыря.

Теплый храмъ также каменный, во имя священномученика Харлампія.

Всѣ зданія монастыря построены весьма прочно, удобно и красиво. Почти всѣ они выстроены на пожертвованія гетмана Ивана Скоропадскаго и особенно жены его Анастасіи Марковны, рожденной Маркевичевой, которая сама наблюдала за постройками, до самой кончины своей (2).

Пустынь Харлампіева, по первоначальному основанію своему, была женскою обителью. Но, въ 1730 году, по завѣщанію гетманши Скоропадской, она была переименована въ мужской монастырь. Съ 1827 года, съ переводомъ сюда Кербутовскихъ инокинь, она опять становится женскою обителью.

Главная святыня вынѣшней обители — чудотворная іерусалимская икона Божіей Матери, въ серебряной ризѣ. Икона эта перенесена изъ Кербутовской обители; кромѣ того, въ обители находятся Ильинская Черниговская икона Божіей Матери, въ серебряной ризѣ; икона Спасителя въ серебряной ризѣ, перенесенная сюда также изъ Кербутовской обители.

Вынѣшнія средства обители: жалованья третьеклассному монастырю 284 руб., 30 десятинъ пахати, мельница, рыбное озеро, сада 18 десятинъ, два огорода около 3 десятинъ, проценты съ капитала 4,700 рублей.

---

(1) Черниговскія епархіальныя извѣстія 1862 года, №№ 36 и 37.

(2) Гетманъ и гетманша похоронены въ этомъ же монастырѣ.

*У. Крупицкій Батуриискій монастырь св. Николая* (1). Находится въ 7-ми верстахъ отъ м. Батурина, Конотонскаго уѣзда.

Исторія древняго Крупицкаго монастыря утрачена. Извѣстно только, что онъ находится въ полуверстѣ отъ нынѣшняго монастыря.

Въ настоящее время указываютъ курганъ, на которомъ въ древнее время явился чудотворный образъ св. Николая, въ память чего здѣсь и былъ основанъ монастырь, названный Николаевскимъ. На этомъ же мѣстѣ, по преданію, во время монгольскаго нашествія при Батыѣ, укrywшимся отъ татаръ инокамъ подана была чудеснымъ образомъ пища съ облаковъ въ видѣ крупы, отъ чего и монастырь названъ Крупицкимъ.

Нынѣ существующій въ Крупицкомъ монастырѣ соборный каменный храмъ св. Николая построенъ усердіемъ генеральнаго судьи Ивана Домонтовича въ 1680 году. Храмъ этотъ сооруженъ въ древнемъ византійскомъ вкусѣ, крестообразно, о пяти главахъ. Подъ всей церковью устроены пространныя погреба, гдѣ стоятъ гробы строителя церкви И. Домонтовича и игумена Исаакія.

Кромѣ того, при монастырѣ находится: каменная теплая церковь; деревянная на каменномъ фундаментѣ о трехъ куполахъ небольшая церковь во имя святителя и чудотворца Николая, на мѣстѣ древняго Крупицкаго монастыря и настоятельскій каменный корпусъ, выстроенный въ 1834 году. Въ немъ, между прочимъ, находится портретъ ктитора обители, генеральнаго судьи Домонтовича, къ которому, какъ говоритъ преданіе, «надгробокъ», былъ написанъ св. Димитріемъ (2).

Изъ святынь въ монастырѣ замѣчательны: явленный образъ святителя Николая; св. мощи великомученицы Варвары. Въ 1651 году гетманъ литовскій Янушъ Радзивиллъ, по взятіи Кіева, не просилъ себѣ двѣ части мощей св. великомученицы Варвары, почивающихъ въ Михайловскомъ монастырѣ. Одну изъ нихъ онъ отослалъ въ даръ Виленскому епископу Георгію Тишкевичу, другую подарилъ женѣ своей, по смерти которой часть эта досталась митрополиту Кіевскому Юсифу Тукальскому и положена имъ въ городѣ Каневѣ, его тогдашнемъ мѣстопребываніи. Отсюда, по смерти Тукальскаго, она взята была въ Батурина и хранилась до 1691 года, когда и была перенесена Димитріемъ Ростовскимъ въ Крупицкій монастырь.

---

(1) Черниговскія епархіальныя извѣстія 1862 года, №№ 34 и 35.

(2) Портретъ И. Домонтовича написанъ и на стѣнѣ храма, надъ мѣстомъ погребенія его, но тамъ онъ, вслѣдствіе запрещенія держать портреты въ церквахъ, закрытъ иконою.

Прежде монастырь владѣлъ значительными населенными имѣніями, въ конхъ было болѣе 1,500 душъ крестьянъ (1).

Въ настоящее время Батуринскій монастырь, по штату, получаетъ жалованья 460 рублей въ годъ; имѣеть во владѣніи своемъ сѣнокосной земли 95 десятинъ и 551 квадратную сажень, огородъ въ окружности 400 саженей, водяную мельницу на р. Сеймѣ, три рыболовныхъ озера и 51 десятину лѣса, отведеннаго монастырю въ 1855 году.

Сверхъ этого, Батуринскій монастырь пользуется процентами съ капитала, пожертвованнаго въ пользу монастыря разными благодетелями. Всего капитала болѣе 20,000 рублей серебромъ.

При монастырѣ находятся архивъ и библіотека.

VI. *Новгородъ-Сѣверскій Спасопреображенскій первоклассный мужескій монастырь* (2). Обширное и великолѣпное зданіе, расположенное, въ четверти версты отъ города, на возвышенномъ берегу р. Десны.

Монастырь основанъ первыми Новгородъ-Сѣверскими князьями Владиміромъ и Изяславомъ, владѣвшими Новгородъ-Сѣверскомъ съ 1127 по 1136 годъ. Монастырь этотъ, вмѣстѣ съ г. Новгородъ-Сѣверскомъ, подвергался многимъ опустошеніямъ, какъ во время удѣльныхъ междоусобій, такъ и во время нашествія татаръ и поляковъ. Въ руки послѣднихъ онъ перешель вмѣстѣ съ Новгородъ-Сѣверскомъ въ 1618 году, послѣ деулинскаго мира. Лишенный поляками всѣхъ угодій, онъ находился въ бѣдственномъ положеніи до изгнанія поляковъ изъ Малороссіи. Съ этихъ поръ для монастыря начинается болѣе счастливое время. Лазарь Барановичъ, поступивъ въ 1657 году на Черниговскую епископскую кафедру, и избравъ мѣстомъ своего пребыванія Спасскій Новгородъ-Сѣверскій монастырь, успѣлъ испросить для него у гетмановъ прежнія его владѣнія.

Въ настоящее время въ монастырѣ находятся слѣдующія зданія: 1) каменная соборная церковь Преображенія Господня, построенная въ царствованіе Екатерины II, въ итальянскомъ вкусѣ, по плану и фасаду, составленному архитекторомъ Гваренги. На сооруженіе этой церкви было отпущено изъ казны 75,000 рублей, а на внутреннюю отдѣлку при императорѣ Александрѣ I, въ 1804 году, выдано было 20,944 рубля (3); 2) каменная

---

(1) Въ с. Спасскомъ и Божокъ, — Кролевецкаго уѣзда; въ с. Обмачевѣ — Копотоцкаго уѣзда, въ м. Хмѣловѣ — Роменскаго уѣзда и проч.

(2) Черниговскія епархіальныя вѣдомости 1861 г., №№ 1—9.

(3) Съ лѣвой стороны въ этомъ храмѣ находится изящный памятникъ изъ ашмы, надъ гробомъ графа Алексѣя Кирилловича Разумовскаго, бывшаго министра просвѣщенія.

церковь во имя св. пророка Или, пристроенная, въ видѣ двухъ-этажнаго дома, къ настоятельскому корпусу въ 1786 году. Церковь эта выстроена на сумму, завѣщанную первымъ намѣстникомъ Новгородъ-Сѣверскимъ Ильею Журмавомъ; 3) каменная церковь св. Апостоловъ Петра и Павла; 4) церковь Троицкая деревянная, вѣѣ монастыря, на кладбищѣ; 5) каменная колокольня,—готическое зданіе, въ два яруса, имѣющая около 20-ти сажени высоты. Подъ нею находятся длинныя подземныя ходы; 6) настоятельскіе — каменный и деревянный дома; 7) братскій, каменный, одноэтажный корпусъ, — самое древнѣйшее въ монастырѣ зданіе.

Вѣѣ монастырской ограды находятся двѣ деревянныя гостиницы, для богомольцевъ.

Въ Монастырской библиотекѣ сохраняются многіе древніе акты и книги.

Судя по описи имѣній, составленной въ 1786 году, Новгородъ-Сѣверскому Спасскому монастырю принадлежали слѣдующія населенныя имѣнія: села: Олтарь, Рудня, Пагаровка, Жиховъ, Лоски, Мезинъ, Спасское, Дегтяровка, Горки, Горбовъ, Игнатовка, Собичъ, Глазовъ, Мельня, Ксензовка и нѣсколько деревень. Въ нихъ было: поселянъ 2,920 м. п., пахати на 1,390 четвертей посѣва, сѣнокосовъ на 30,000 копенъ, садовъ 50, огородовъ до 550, озеръ 68, мельницъ 12, винокурней 5, кирпичный заводъ, бумажный заводъ, пасѣки.

Въ настоящее время монастырю принадлежитъ около 450 десятинъ земли.

VII. *Думницкій или Домницкій Богородичный монастырь* (1). Въ 9 верстахъ отъ заштатнаго города Березнаго; расположенъ на незначительной рѣчкѣ Думницы.

Обитель устроена въ концѣ 17 столѣтія, послѣ явленія на деревѣ чудотворной иконы Богоматери.

Въ 1786 году, по отобраніи имѣній отъ монастырей, его хотѣли было упразднить, но стараніемъ и пожертвованіями графа Безбородко зданія монастыря были возобновлены, и, въ 1806 году, послѣдовало освященіе вновь выстроеннаго каменнаго храма (2).

Въ настоящее время въ монастырѣ находятся слѣдующія каменныя строенія:

- 1) Главный храмъ съ тремя престолами (3).
- 2) Каменная трапезная

---

(1) Черниговскія епархіальныя извѣстія 1862 г., №№ 1 и 3.

(2) Для обезпеченія существованія Думницкаго монастыря гр. Безбородко положилъ въ 1811 году, въ сохранную казну, капиталъ въ 22 тыс. руб. ассигн.

(3) Внутри храма погребенъ графъ Андрей Ильичъ Безбородко.

церковь во имя св. Параскевы, съ братскою трапезою; 3) каменная колокольня, гдѣ прежде помѣщался храмъ св. Николая; 4) на югѣ отъ собора настоятельскія келліи и братскій каменный корпусъ, и наконецъ 5) каменный храмъ св. Апостоловъ Петра и Павла, построенный княжною Прасковьею Петровной Прозоровскою въ 1846 году.

За оградю обители гостинница.

Два раза въ годъ: въ десятую пятницу послѣ пасхи и въ храмовой праздникъ 8 сентября, въ обитель стекается довольно значительное число богомольцевъ; особенно 8 сентября, когда въ монастырь приходитъ съ крестнымъ ходомъ духовенство всѣхъ церквей г. Березны, въ благодарность за избавленіе жителей города отъ чумы (1).

VIII. *Козелецкій Георгіевскій монастырь* (2). Козелецкій Георгіевскій монастырь находится въ 5 верстахъ отъ города Козельца, на берегу рѣки Остра. Онъ основанъ жителями г. Козельца въ память освобожденія ихъ отъ владычества поляковъ, при гетманѣ Богданѣ Хмѣльницкомъ.

Въ настоящее время въ монастырѣ находятся: 1) Главный храмъ св. Георгія, каменный съ двумя престолами, съ весьма древнею иконою святаго великомученика Георгія, издавна почитаемую чудотворною, и мощи св. мучениковъ Трифона и Марины. 2) Теплый храмъ Св. Троицы.

Кругомъ монастыря каменная ограда, за которою находится гостинница.

До 1786 г. въ вѣдѣніи обители было 178 душъ поселенъ съ незначительнымъ количествомъ пахотной земли. Нынѣшнія средства обители: 460 р. жалованья, до 40 десятинъ пахотной земли, 50 десятинъ лѣса и проценты съ 7,650 рублей.

IX. *Ильжинскій Благовѣщенскій мужской монастырь*, называемый: *Назаретъ Пресвятыя Богородицы* (3). Монастырь этотъ расположенъ въ центрѣ г.

---

(1) Когда въ 1771 г. открылась чума въ Березнѣ, то жители положили освятить городъ посѣщеніемъ чудотворной думницкой иконы. Пугучь и инокъ съ крестнымъ ходомъ принесли свягую икону въ Березну; еще за городомъ она встрѣчена была всѣмъ духовенствомъ и жителями; совершенно было колѣнопреклонное молебствіе Божіей Матери и съ пѣніемъ акаѣста чудотворную икону носили по всѣмъ улицамъ города. По окончаніи шествія по улицамъ снова отправлено было колѣнопреклонное молебствіе предъ чудотворною иконою. Вслѣдъ за тѣмъ чума прекратилась. Благодарные жители и ложили обѣтъ—каждый годъ 8 сентября отправляться съ крестнымъ ходомъ въ обитель Богоматери,—обѣтъ этотъ выполняется до сихъ поръ.

(2) Черниговскія епархіальныя извѣстія 1862 года, №№ 25, 27 и 28.

(3) Черниг. е. арх. извѣстія 1861 г., №№ 11 и 21, и Черниговскія губерпскія вѣдомости 1846 г., № 2, 3 и 4, и 1858 г., № 33.



Нѣжина, основанъ и построенъ на собственный счетъ митрополитомъ Стефаномъ Яворскимъ въ 1716 году.

Въ настоящее время монастырь заключаетъ въ себѣ слѣдующія зданія:

1) Каменную пятикупольную соборную церковь Благовѣщенія Богородицы, византійско-русскаго стиля. 2) Каменную церковь во имя св. Апостоловъ Петра и Павла, и 3) каменные настоятельскія и братскія келліи.

Изъ святынь этого монастыря замѣчательны:

1) Иконы Благовѣщенія, Спасителя и Божіей Матери, украшенныя дорогими камнями.

2) Икона Усненія Божіей Матери, писанная, судя по надписи, въ Римѣ, въ 1433 году.

и 3) Евангеліе въ серебряномъ и золотомъ окладѣ (вѣсомъ около 1<sup>1</sup>/<sub>2</sub> пуда).

X. *Нѣжинскій Введенскій женскій монастырь* (1). Монастырь этотъ построенъ въ предмѣстьѣ города Бабичевкѣ. Онъ окруженъ высокою каменною стѣною. Церквей въ этомъ монастырѣ двѣ: Введенія во храмъ Пресвятой Богородицы и св. Пророка Иліи,—обѣ каменные.

Введенскій монастырь основанъ около ста лѣтъ тому назадъ, женою Стародубскаго полковника Анною Бриславскою.

Въ монастырѣ этомъ покоятся частицы мощей св. мученицы Параскевы и священномученика Макарія, почивающаго въ Кіево-Софійскомъ соборѣ.

XI. *Рыловскій-Николаевскій монастырь* (2). Находится въ Кролевецкомъ уѣздѣ, въ 40 верстахъ отъ уѣзднаго города. Монастырь расположенъ среди глубокихъ овраговъ, заросшихъ густымъ столбѣтнимъ лѣсомъ; нѣкоторые изъ нихъ заняты прекрасными садами. Видъ монастыря вблизи довольно хорошъ, но издали, изъ-за огромныхъ деревьевъ, видна только одна соборная церковь св. Николая.

Объ основаніи этого монастыря существуютъ многія преданія. Онъ построенъ на томъ мѣстѣ, гдѣ явился чудотворный образъ святителя Николая (3).

Многія чудеса угодника Божія были поводомъ стеченія въ пустыню множества народа, по этому, для удобнѣйшаго помѣщенія священнослужителей и богомольцевъ въ 1666 году устроенъ былъ деревянный монастырь. Первыми основателями его были Малороссійскій гетманъ Демьянъ Многогрѣшный и братъ его Василій, полковникъ Черниговскій. Но въ 1743

(1) Чернигов губерп. вѣдом. 1858 г., № 34.

(2) Чернигов. епарх. вѣст. 1862 г., № 13.

(3) По преданію чудотворной иконы св. Николая Рыловскаго явилась въ 1620 году.

году, по ветхости, деревянное строение монастыря разобрано и, при содѣйствіи полковника Федора Ивановича Качановскаго, Петра Чижевскаго и монастырской суммы, устроено, на мѣсто деревяннаго, каменное строение, сгорѣвшее въ 1745 году; но, стараніемъ тѣхъ же Качановскаго и Чижевскаго, какъ строенія церковныя, такъ и келліи были вновь выстроены. Между прочимъ, при постройкѣ храма оказался недостатокъ въ желѣзѣ и чрезъ это работа была остановлена. Преданіе разсказываетъ, что угодникъ Божій, явивъ во снѣ купцу, который везъ на баркѣ казенное желѣзо по рѣкѣ Деснѣ въ Кіевъ, для строившагося тамъ храма св. Андрея, велѣлъ ему желѣзо это везти не въ Кіевъ, а въ пустыню Рыхловскаго монастыря. Купецъ исполнилъ повелѣніе; но какъ желѣзо было казенное, то обстоятельство это было разсказано императрицѣ Елисаветѣ, которая и приказала отдать его Рыхловскому монастырю.

Чрезъ четыре года послѣ этого, въ 1749 году, новою высочайшею грамотою находившіяся въ окрестностяхъ монастыря лѣсъ, луга, озера, мельницы, село Будище, Поповскій хуторъ, село Устечко, со всѣми угодьями, мельницами и озерами, перевозъ чрезъ рѣку Десну при д. Жерновкѣ, были отданы въ пользованіе монастыря. Кромѣ того, въ скоромъ времени, на исправленіе и содержаніе Рыхловскаго монастыря, повелѣно было на вѣчныя времена отпускать каждый годъ по 500 рублей изъ малороссійскихъ доходовъ.

По учрежденіи монастырскихъ штатовъ, въ 1786 году, Рыхловская пустынь назначена была къ упраздненію. Но ходатайствомъ фельдмаршала графа Румянцова, монастырь этотъ оставленъ при прежнихъ его владѣніяхъ, съ тѣмъ, однакожъ, чтобы пустынь эта считалась заштатною, и чтобы число монашествующихъ въ ней не превышало 15 человекъ (\*).

Въ настоящее время въ Рыхловскомъ монастырѣ находятся слѣдующія строенія:

1) Главная каменная церковь о трехъ престолахъ: во имя святителя Николая, св. великомученицы Варвары и святыхъ Захарія и Елисаветы. Планъ этой церкви, какъ полагаютъ, былъ составленъ подъ руководствомъ графа Растрелли, знаменитаго архитектора временъ императрицы Елисаветы. Постройка этой церкви начата въ 1749 году, а окончена въ 1760 г. 2) Колокольня съ церковью во имя св. Іоанна Крестителя. 3) Теплая каменная церковь, построенная въ 1749 году, расширенная въ 1847

---

(\*) Во владѣніи монастыря оставлены: лѣсъ, въ которомъ онъ расположенъ, сѣнокосы, озера и перевозъ на Деснѣ

году. Подъ этою церковію погребень строитель пустыни Качановскій. 4) Каменная, небольшая церковь во имя святителя Николая, выстроеная на пни того самого дерева, на которомъ явился чудотворный образъ. 5) Вокругъ монастыря высокая каменная стѣна и внутри ея каменные же келліи, какъ настоятельскія, такъ и братскія. 6) Въ монастыря, деревянная гостиница для богомольцевъ.

Къ достопримѣчательностямъ монастыря относятся:

1) Явленный чудотворный образъ святителя Николая. 2) Паникадило, вылитое изъ серебра, прекрасной работы, вѣсомъ въ 3 пудовъ, съ слѣдующею надписью: «Сіе паникадило дано въ пустыню Рыхловскій монастырь отъ Ея Императорскаго Величества Государыни Императрицы Елисаветы Петровны 1749 года мая 1 дня». 3) Евангеліе, украшенное разными камнями, присланное изъ святотроицкой Сергіевской лавры. 4) Серебряныя, кованныя, царскія врата, съ позолотою, довольно хорошей работы. 5) Ковчегъ, старинной работы. 6) Серебряная и вызолоченная риза на чудотворномъ образѣ святителя Николая, подаренная гетманомъ Данииломъ Апостоломъ. 7) Превосходной работы драгоценная плащаница, вышитая золотомъ, крупнымъ жемчугомъ и дорогими камнями.

XII. *Женскій Каменскій Успенскій монастырь* (Новозыбковского уѣзда) (\*). Расположенъ на правомъ берегу р. Снова, среди лѣса, на каменной мѣстности, отъ которой получилъ свое названіе.

Монастырь основанъ въ 1681 году старцемъ Іоною Болховскимъ, каменные же постройки его произведены при игуменѣ Іоасафѣ Миткевичѣ (1734 — 1782).

Въ 1786 году, съ отобраніемъ монастырскихъ земель, Каменскій мужескій монастырь былъ обращенъ въ женскую обитель; инокини были переведены сюда изъ Стародубскаго Печеницкаго монастыря.

Въ настоящее время въ Каменскомъ монастырѣ особымъ уваженіемъ пользуется икона Новоздвиженской Божіей Матери, на поклоненіе которой въ значительномъ числѣ стекаются богомольцы въ Петровъ и Спасовъ посты.

Всѣхъ живущихъ въ обители около 100 душъ. Штатныхъ же монахинь 16 и 12 старицъ.

Средства монастыря заключаются въ 218 руб. жалованья, 50 десятинъ земли и 50 десятинъ лѣса, и процентовъ съ 18 тысячъ капитала, пожертвованнаго обители разными лицами.

Кромѣ того, въ Черниговской губерніи находятся еще слѣдующіе едино-вѣрческіе монастыри:

---

(\*). Подробное его описаніе издано отдѣльной брошюрой въ 1863 г. Черниговъ.

XIII. Малиновъ-Островскій единовѣрческій мужской на р. Ипутн, въ 5 верстахъ отъ посада Тимошкинъ-перевозъ.

XIV. Покровскій единовѣрческій мужской, въ 2 верстахъ отъ посада Митковки; оба въ Новозыбковскомъ уѣздѣ.

и XV. Максаковский единовѣрческій женскій, на лѣвомъ берегу рѣки Десны, въ 3 верстахъ отъ с. Максаки, Сосницкаго уѣзда; основанъ въ 1624 году Кіевскимъ воеводою Адамомъ Кисилемъ. Въ 1786 году былъ упраздненъ и обращенъ въ больницу для умалишенныхъ, въ 1803 году снова отданъ подѣ помѣщеніе монастыря.

### б) Храмы.

I. *Спасо-Преображенскій соборъ* <sup>(1)</sup> въ Черниговѣ, — смѣсь византійскаго стила съ мавританскимъ, — заложенный въ началѣ XI вѣка княземъ Мстиславомъ Владиміровичемъ.

II. *Борисоглыбскій соборъ* <sup>(2)</sup> въ Черниговѣ, теплый, въ византійскомъ стилѣ, одинъ изъ древнѣйшихъ храмовъ въ Россіи, основанный въ началѣ XII вѣка. Во время польскаго владычества храмъ этотъ принадлежалъ доминиканамъ. Въ немъ находится явленная икона Рѣпницкой Божіей Матери и мощи архіепископа Черниговскаго Феодосія Углицкаго, умершаго въ 1696-мъ году. Царскія врата этого собора частью отлиты изъ серебрянаго языческаго идола, найденнаго въ землѣ при копаньи фундамента для колокольни въ 1701 году, большею же частію сдѣланы на пожертвованія Черниговскаго полковаго судьи Карпа Мокрѣевича.

III. Рождество-Богородицкая церковь, въ мѣстечкахъ Дубовичахъ, Глуховскаго уѣзда. Въ ней находится явленный образъ святителя Николая; въ Николинъ день 9 мая и 6 декабря, къ нему на поклоненіе стекается значительное число богомольцевъ.

IV. Церковь деревянная съ чудотворной иконой *Казанской Божіей Матери* въ Юрасовкѣ, Глуховскаго уѣзда, на границѣ Черниговской губерніи съ Орловскою.

Сюда 8-го іюня и 22 октября на богомолье народъ приходитъ не только изъ своей, но и изъ сосѣднихъ губерній.

---

<sup>(1)</sup> О Спасо-Преображ. соборѣ смотри брошюру: Черниговъ, 1863 г. Чер. губ. вѣд. за 1848 г., № 43.

<sup>(2)</sup> Бышій каедральный монастырь до 1783 года. Ему принадлежали нижеслѣдующія населенныя имѣнія: с. Чернацкое, Чулатово, Проколовки, Остроушки, Калѣвка, Погребки, Пивъ, Свиржъ, Ображеевка, Мринская волость и с. Козель — всего 3,630 душъ крестьянъ. См. общ. обзоръ Черниговс. епарх., 1861 г., стр. 161, 172 и 173.

V. Каменная церковь въ с. Волокитинѣ, Глуховскаго уѣзда, принадлежащемъ г. Миклашевскому, замѣчательна по внутренней отдѣлкѣ. Въ ней находится проностасъ, сдѣланный изъ фарфора съ прекрасною по немъ живописью. Храмъ этотъ оконченъ постройкою въ 1837 году.

VI. Каменная церковь *Рождества Богородицы* въ г. Козельцѣ, прекрасной архитектуры; планъ ея, какъ говорятъ, былъ составленъ графомъ Растрелли.

VII. Церковь деревянная во имя *Пресображенія Господня*, Глуховскаго уѣзда, въ м. Ямполь. Въ ней находится образъ Владимірской Божіей Матери, чтимый чудотворнымъ. На поклоненіе къ нему стекается множество народа, ежегодно въ десятую пятницу послѣ Пасхи.

Кромѣ того, въ народѣ пользуются религіознымъ уваженіемъ многія «криницы» ключи или источники. Изъ нихъ болѣе извѣстны:

«Криница» близъ с. Дубровна, Городнянскаго уѣзда. Надъ нею устроена небольшая часовня «каплица». Сюда ежемѣсячно, въ первой воскресный день послѣ новолунія, приходятъ жители окрестныхъ селеній, вѣря, что вода изъ этого родника помогаетъ противу глазныхъ болѣзней и лихорадокъ. Въ день же Преполовенія, здѣсь, съ незапамятныхъ временъ, ежегодно освящается вода и стекается множество жителей окрестныхъ селеній.

«Криница на рудкахъ», около с. Макишина, Городнянскаго уѣзда. Весной каждый годъ, 23 апрѣля и 24 іюня, тамошніе жители ходятъ къ источнику съ крестнымъ ходомъ, святятъ воду и окропляютъ ею поля. Воду же употребляютъ какъ лекарство (1).

«Криница» около с. Стахорцины, Новгородъ-Сѣверскаго уѣзда, съ устроенною часовнею, къ которой два раза въ году: 1 августа и въ день Преполовенія Господня совершаются крестные ходы. Вода этой криницы считается цѣлебною въ глазныхъ болѣзняхъ.

«Криницы» съ часовнями около сс. Кудровка и Карюковка, Сосницкаго уѣзда.

### Мѣстные праздники и крестные ходы (2).

3-го февраля. Память преставленія святителя Феодосія (Углицкаго), архимениска Черниговскаго, вѣстѣнно почивающаго въ Черниговскомъ Боря-соглыбскомъ тепломъ соборѣ.

(1) Чернигов. губери. вѣдомости 1836 г., № 14.

(2) Смотри Памяти. кнзакъ. Черниг. губ. на 1862 г., стр. 6.  
стат. опис. черниговской губ.

Того же числа. День явленія св. иконы Божіей Матери Елецкой, находящейся въ Черниговскомъ Елецкомъ Успенскомъ монастырѣ, но празднество ей совершается 6 февраля.

2-го марта. Въ г. Мглинѣ празднуется обрѣтеніе иконы Божіей Матери Одигитріи.

16-го апрѣля. Празднество въ честь св. иконы Божіей Матери Черниговской Троицкой-Ильинской.

23-го апрѣля. Во многихъ мѣстахъ Черниговской губерніи особенно празднуется день св. великомученика Георгія, причемъ бываетъ, послѣ литургіи, крестный ходъ на поля, засѣянный хлѣбомъ, и водоосвященіе.

Въ десятую пятницу по пасхѣ. Въ г. Стародубѣ память перенесенія св. иконы Божіей Матери Балыкинской. Къ этому дню заблаговременно стекаются въ значительномъ количествѣ богомольцы, преимущественно изъ окрестныхъ селеній, для говѣнія въ Вознесенской церкви, гдѣ находится означенная икона.

Въ десятую недѣлю по пасхѣ. Празднество иконы Божіей Матери Мохнатинской, въ с. Мохнатинѣ Черниговскаго уѣзда.

11-го іюня. Празднество иконы Божіей Матери Рѣшицкой въ Черниговѣ, въ кафедральномъ соборѣ.

2-го іюля. Крестный ходъ съ иконою Благовѣщенія Божіей Матери изъ Глинской пустыни, Курской губерніи, въ г. Глуховъ, отстоящей въ 13-ти верстахъ отъ послѣдняго.

28-го іюля. Празднество иконы Божіей Матери Одигитріи въ г. Мглинѣ.

8-го сентября. Крестный ходъ изъ заштатнаго уѣзда, въ Думницкій Рождество-Богородичный монастырь.

13-го сентября. Крестный ходъ (учрежденный въ 1861 году) съ иконою Божіей Матери Дубовичской изъ м. Дубовичъ, Глуховскаго уѣзда, въ г. Кролевецъ, а 25-го обратно изъ Кролевца въ Дубовичи.

Кромѣ этихъ мѣстныхъ праздниковъ, весьма многіе храмовые и другіе дни празднуются при большомъ стеченіи народа, причемъ производятся болѣе или менѣе значительные торговые обороты.

*(Приложеніе къ стр. 240 и 241-й).*

**С В Ъ Д Е Н І Я**  
**О Ц Ъ Н А Х Ъ В Ъ Ч Е Р Н И Г О В С К О Й Г У Б Е Р Н И И Н А З Е М Л И В Ъ В О Л Ь Н О Й**  
**П Р О Д А Ж Ъ (1856 — 1858 годовъ) (\*).**

---

(\*) Издаііе хозяйственнаго департамента министерства внутреннихъ дѣлъ. С.Петербургъ. 1860 года.

Наименованіе уѣздовъ.	П а х о т н а я з е м л я .			Сѣнокосная земля.				
	Родъ, качество и мѣстоположеніе земли.	Цѣна десяти- ны земли.			Родъ, качество и мѣстоположеніе земли.	Цѣна десяти- ны земли.		
		Высшая.	Низшая.	Средняя.		Высшая.	Низшая.	Средняя.
<i>Черниговская губернія.</i>		Рубли.				Рубли.		
<b>Уѣзды:</b>								
<b>1. Борзенскій.</b>								
По отзыву уѣзд- наго предводителя дворянства . . .	Разныхъ ка- чества . . . . .	—	—	35	Разныхъ ка- чества . . . . .	—	—	30
По отзыву на- чальника губерніи.	Лучшаго ка- чества . . . . .	65	35	45	Степная . . .	—	—	75
	Посредствен- наго . . . . .	—	—	30	Луговая . . . .	—	—	50
					Болотистая . .	—	—	30
<b>2. Глуховскій.</b>								
По отзыву уѣзд- наго предводителя дворянства . . .	Лучшаго ка- чества . . . . .	—	—	30	Степная . . .	35	30	—
	Средняго . . .	—	—	20	Болотистая . .	25	15	—
	Низшаго . . .	—	—	15				
По отзыву на- чальника губерніи.	Черноземная, близъ уѣзднаго го- рода и въ мѣстахъ				Суходольная .	40	35	—
					Болотистая . .	30	20	—



Земли подь дровянымъ лѣсомъ.			Земли подь строевымъ лѣсомъ.			Примѣчанія.		
Почва и мѣсто-положеніе земли, родъ и качество растущаго на оной лѣса.	Цѣна десятины земли.			Почва и мѣсто-положеніе земли, родъ и качество растущаго на оной лѣса.	Цѣна десятины земли.			
	Высшая.	Низшая.	Средняя.		Высшая.		Низшая.	Средняя.
	Рубл.				Рубл.			
Съ лѣсомъ разныхъ породъ и качествъ . . . . .	45	40	—	Съ лѣсомъ разныхъ породъ и качествъ . . . . .	75	60	—	
Съ лѣсомъ разныхъ породъ и качествъ . . . . .	—	—	125	Съ дубовымъ лѣсомъ . . . . .	—	—	300	Цѣнность лѣсовъ значительно возвысилась въ последнее время отъ быстраго распространенія въ уѣздѣ свеклосахарнаго производства.
				березовымъ . . . . .	—	—	250	
				сосновымъ . . . . .	—	—	200	
				осиновымъ . . . . .	—	—	130	
Съ лѣсомъ разныхъ породъ и качествъ . . . . .	75	50	—	Съ лѣсомъ разныхъ породъ и качествъ . . . . .	250	100	—	Десятина земли огородной и удобной для коноплянниковъ стоитъ до 50 р. и болѣе.
Съ лѣсомъ разныхъ породъ и качествъ . . . . .	93 <sup>3</sup> / <sub>4</sub>	62 <sup>1</sup> / <sub>2</sub>	—	Съ лѣсомъ разныхъ породъ и качествъ . . . . .	312 <sup>1</sup> / <sub>2</sub>	125	—	Цѣнность лѣсовъ, по случаю увеличенія числа свеклосахарныхъ заво-

Наименованіе уѣздовъ.	Пахотная земля.			Сѣнокосная земля.				
	Родъ, качество и мѣстоположеніе земли.	Цѣна десятины земли.			Родъ, качество и мѣстоположеніе земли.	Цѣна десятины земли.		
		Высшая.	Низшая.	Средняя.		Высшая.	Низшая.	Средняя.
		Рубли.				Рубли.		
	прилегающихъ къ границамъ Велико-россійскихъ губерній . . . . .	—	—	40				
	Въ прочихъ мѣстахъ уѣзда:							
	лучшаго качества . . . . .	—	—	35				
	средняго . . . . .	30	25	—				
	низшаго . . . . .	20	15	—				
<b>3. Городнянскій.</b>								
По отзыву уѣзднаго предводителя дворянства . . . . .	Разныхъ качествъ . . . . .	10	6	—	Разныхъ качествъ . . . . .	8	5	—
По отзыву начальника губерніи.	Разныхъ качествъ . . . . .	10	6	—	Разныхъ качествъ . . . . .	8	5	—
<b>4. Козелецкій.</b>								
По отзыву уѣзднаго предводителя дворянства . . . . .	Разныхъ качествъ . . . . .	—	—	15	Разныхъ качествъ . . . . .	—	—	14

Земля подъ дровянымъ лѣсомъ.				Земли подъ строевымъ лѣсомъ.				Примѣчанія.
Почва и мѣсто-положеніе земли, родъ и качество растущаго на оной лѣса.	Цѣна десяти-ны земли.			Почва и мѣсто-положеніе земли, родъ и качество растущаго на оной лѣса.	Цѣна десяти-ны земли.			
	Вышай.	Низшай.	Средняя.		Вышай.	Низшай.	Средняя.	
	Рубли.				Рубли.			
Съ лѣсомъ разныхъ породъ и качествъ . . . . .	40	25	—	Съ лѣсомъ разныхъ породъ и качествъ . . . . .	100	75	—	довъ возвысилась съ 1836 по 1858 г. на 25%. Земли, состоящія подъ конопляниками, цѣнятся по 60 и болѣе рублей за десятину.
Съ лѣсомъ разныхъ породъ и качествъ . . . . .	40	25	—	Съ лѣсомъ разныхъ породъ и качествъ . . . . .	100	75	—	Показанныя здѣсь цѣны относятся собственно къ землямъ, принадлежащимъ къ помѣщичьимъ населеннымъ имѣніямъ; собственно же пустошероженныхъ земель въ уѣздѣ нѣтъ.
Съ лѣсомъ разныхъ породъ и качествъ . . . . .	—	—	75	.....	.....	.....	.....	Строевыхъ лѣсовъ нѣтъ.

Наименованіе уѣздовъ.	Пахотныя земли.			Сѣнокосная земля.				
	Родъ, качество и мѣстоположеніе земли.	Цѣна десяти- ны земли.			Родъ, качество и мѣстоположеніе земли.	Цѣна десяти- ны земли.		
		Высшая.	Нижшая.	Средняя.		Высшая.	Нижшая.	Средняя.
		Рубли.				Рубли.		
По отзыву на- чальника губерніи.	Разныхъ ка- чествъ . . . . .	40	15	30	Степная . . . . Луговая . . . . . Болотистая . . .	45 25 —	20 — 10	35 20
3. Кочетовскій.								
По отзыву уѣзд- наго предводителя дворянства . . . . .	Разныхъ ка- чествъ . . . . .	40	20	—	Разныхъ ка- чествъ . . . . .	15	5	—
По отзыву на- чальника губерніи.	Разныхъ ка- чествъ . . . . .	50	20	35	Степная . . . . Луговая . . . . . Болотистая . . .	50 30 —	20 — 10	35 20

Земля подъ дровянымъ лѣсомъ.				Земля подъ строевымъ лѣсомъ.				Примѣчанія.
Почва и мѣсто-положеніе земли, родъ и качество растущаго на оной лѣса.	Цѣна десяти-ны земли.			Почва и мѣсто-положеніе земли, родъ и качество растущаго на оной лѣса.	Цѣна десяти-ны земли.			
	Вышай.	Низшай.	Средняй.		Вышай.	Низшай.	Средняй.	
	Рубли.				Рубли.			
Съ лѣсомъ разныхъ породъ и качествъ . . . . .	125	75	100	.....	.....	.....	.....	<p>Огородная земля цѣнится обыкновенно отъ 100 до 200 р., а въ торговыхъ мѣстахъ цѣнность ея доходитъ до 800 р. за десятину.</p> <p>Вообще цѣнность всякаго рода земель въ этомъ уѣздѣ возвысилась въ послѣднее время отъ усилившагося запроса на нихъ по случаю быстрыхъ успѣховъ земледѣлія.</p>
Съ лѣсомъ разныхъ породъ и качествъ . . . . .	50	25	—	Съ лѣсомъ разныхъ породъ и качествъ . . . . .	300	100	—	
Съ лѣсомъ разныхъ породъ и качествъ . . . . .	50	25	40	Съ лѣсомъ разныхъ породъ и качествъ . . . . .	300	100	200	<p>Огородная земля цѣнится отъ 100 до 200 р. за десятину.</p> <p>Цѣнность земель въ этомъ уѣздѣ возвысилась въ послѣднее время отъ усилившагося запроса на нихъ по случаю быстрыхъ успѣховъ земледѣлія.</p>

Наименованіе уѣздовъ.	Пахотная земля.			Сѣнокосная земля.				
	Родъ, качество и мѣстоположеніе земли.	Цѣна десятины земли.			Родъ, качество и мѣстоположеніе земли.	Цѣна десятины земли.		
		Высшая.	Низшая.	Средняя.		Высшая.	Низшая.	Средняя.
		Рубли.				Рубли.		
<b>6. Кролевецкій.</b>								
По отзыву уѣзднаго предводителя дворянства . . .	Разныхъ качествъ.	50	40	—	Разныхъ качествъ . . . . .	35	30	—
По отзыву начальника губерніи.	Черноземная . .	43	33	40	Степная . . .	50	40	45
	Сѣро-черноземная . . . . .	33	23	30	Луговая . . .	31	28	30
	Сѣро-песчаная .	28	18	20	Болотистая .	25	10	15
	Сѣро-глинистая и песчано-глинистая . . . . .	23	14	18				
	Иловатая . . . .	12	9	10				
<b>7. Мглинскій.</b>								
По отзыву уѣзднаго предводителя дворянства . . .	Разныхъ качествъ.	12	7	—	Разныхъ качествъ . . . . .	12	7	—

Земля подъ дровянымъ лѣсомъ.				Земля подъ строевымъ лѣсомъ.				Примѣчанія.
Почва и мѣсто-положеніе земли, родъ и качество растущаго на оной лѣса.	Цѣна десятины земли.			Почва и мѣсто-положеніе земли, родъ и качество растущаго на оной лѣса.	Цѣна десятины земли.			
	Высшая.	Нижшая.	Средняя.		Высшая.	Нижшая.	Средняя.	
	Рубли.				Рубли.			
Съ лѣсомъ разныхъ породъ и качествъ . . . . .	75	50	—	Съ лѣсомъ разныхъ породъ и качествъ . . . . .	150	100	—	
Съ березовымъ и ольховымъ лѣсомъ . . . . .	76	66	70	Со сплошнымъ дубовымъ лѣсомъ.	141	131	—	Земли, состоящія поды усадьбами и огородами, цѣнятся на 200 — 350% выше нахожихъ лучшаго качества. Цѣнность нахотныхъ и сѣнокосныхъ земель зависитъ главнѣйше отъ разстоянія до населенныхъ пунктовъ, а цѣнность лѣсныхъ дачъ — отъ разстоянія до славныхъ рѣкъ.
Съ лѣсомъ разныхъ породъ и качествъ . . . . .	60	50	—	Съ лѣсомъ разныхъ породъ . .	130	120	—	
Съ мелкою порослью . . . . .	—	—	18	Съ сосновымъ лѣсомъ . . . . .	125	115	—	
Съ лѣсомъ разныхъ породъ и качествъ . . . . .	10	5	—	Съ лѣсомъ разныхъ породъ и качествъ . . . . .	35	20	—	Земли, находящіяся поды огородами, продаются отъ 15 до 30 р. за десятину. Цѣны на всѣ вообще земли низки, по причинѣ недоброкачественности грунта и недостатка удобныхъ путей сообщенія, какъ водяныхъ, такъ и сухопутныхъ.

Наименованіе уѣздовъ.	Нахотная земля.			Сѣнокосная земля.				
	Родъ, качество и мѣстоположеніе земли.	Цѣна десятины земли.			Родъ, качество и мѣстоположеніе земли.	Цѣна десятины земли.		
		Вышая.	Низшая.	Средняя.		Вышая.	Низшая.	Средняя.
		Рублѣ.				Рублѣ.		
По отзыву начальника губерніи.	Разныхъ качествъ . . . . .	30	20	25	Хорошаго качества . . . . .	25	13	20
	Посредственнаго . . . . .	25	15	20	Посредственнаго . . . . .	20	10	15
	Низкаго . . . . .	20	10	15	Низкаго . . . . .	10	7	8½
8. Новгородъ-Сѣверскій.								
По отзыву уѣзднаго предводителя дворянства . . . . .	Разныхъ качествъ . . . . .	—	—	30	Разныхъ качествъ . . . . .	—	—	50
По отзыву начальника губерніи.	Разныхъ качествъ . . . . .	—	—	30	Разныхъ качествъ . . . . .	—	—	50
9. Новозыбковскій.								
По отзыву уѣзднаго предводителя дворянства . . . . .	Разныхъ качествъ . . . . .	—	—	10	Разныхъ качествъ . . . . .	—	—	20



Земля подъ дровянымъ лѣсомъ.			Земля подъ строевымъ лѣсомъ.			Примѣчанія.		
Почва и мѣсто-положеніе земли, родъ и качество растущаго на оной лѣса.	Цѣна десятины земли.			Почва и мѣсто-положеніе земли, родъ и качество растущаго на оной лѣса.	Цѣна десятины земли.			
	Высшая.	Низшая.	Средняя.		Высшая.		Низшая.	Средняя.
	Рубли.				Рубли.			
Съ лѣсомъ разныхъ породъ: хорошаго качества . . . . .	30	20	25	Съ лѣсомъ разныхъ породъ: хорошаго качества . . . . .	100	70	85	<p>Огородная земля цѣнится: хорошаго качества—отъ 200 до 250 р., посредственнаго — отъ 150 до 200 р., и низкаго отъ 80 до 100 руб. за десятину.</p> <p>Земли этого уѣзда, находящіяся близъ границъ Курской и Орловской губерній, цѣнятся выше находящихя въ прочіихъ его частяхъ, особенно западной.</p>
посредственнаго . . . . .	25	15	20	посредственнаго . . . . .	70	50	60	
низкаго . . . . .	20	10	15	низкаго . . . . .	50	30	40	
Съ лѣсомъ разныхъ породъ и качества . . . . .	—	—	40	Съ лѣсомъ разныхъ породъ и качества . . . . .	—	—	120	
Съ лѣсомъ разныхъ породъ и качества . . . . .	—	—	40	Съ лѣсомъ разныхъ породъ и качества . . . . .	—	—	120	<p>Земли, состоящія поды усадьбами, цѣнятся отъ 100 до 200 р. за десятину, а поды огородами, гдѣ произрастаютъ конопля и свекловица, отъ 75 до 100 р. за десятину.</p>
Съ лѣсомъ разныхъ породъ и качества . . . . .	—	—	35	Съ лѣсомъ разныхъ породъ и качества . . . . .	—	—	75	

Наименованіе уѣздовъ.	Пахотная земля.			Сѣнокосная земля.					
	Родъ, качество и мѣстоположеніе земли.	Цѣна десяти- ны земли.			Родъ, качество и мѣстоположеніе земли.	Цѣна десяти- ны земли.			
		Высшая.	Низшая.	Средняя.		Высшая.	Низшая.	Средняя.	
		Рубл.				Рубл.			
10. Нѣжинскій.	По отзыву ма- чальника губерніи.	Сѣро-песчаная . . .	20	10	15	Разныхъ ка- чествъ . . . . .	30	15	25
		Су-глинистая . . .	15	8	12				
	По отзыву уѣзд- наго предводителя дворянства . . . .	Обработываемая каждогодно . . .	—	—	30	Разныхъ ка- чествъ . . . . .	40	30	—
		Трехпольная по грунтамъ:							
		а) черноземному.	—	—	25				
		б) сѣро - черно- земному. . . . .	—	—	20				
		в) сѣро-песчано- му и глинистому.	—	—	15				
	По отзыву па- чальника губерніи.	Невходящая въ трехпольную смѣ- ну . . . . .	50	35	—	Разныхъ ка- чествъ . . . . .	45	30	—
		Входящая въ трехпольную смѣ- ну:							
		черноземная . .	40	30	—				
	сѣро - чернозем- ная . . . . .	30	25	—					
	сѣро - песчаная и глинистая . . .	25	20	—					

Земля подъ дровянымъ лѣсомъ.				Земля подъ строевымъ лѣсомъ.				Примѣчанія.
Почва и мѣсто-положеніе земли, родъ и качество растущаго на оной лѣса.	Цѣна десятины земли.			Почва и мѣсто-положеніе земли, родъ и качество растущаго на оной лѣса.	Цѣна десятины земли.			
	Высшая.	Низшая.	Средняя.		Высшая.	Низшая.	Средняя.	
	Рубл.				Рубл.			
Съ лѣсомъ разныхъ породъ и качествъ . . . . .	50	30	40	Съ лѣсомъ разныхъ породъ и качествъ . . . . .	150	85	100	Земли, состоящія подъ огородами и конопляниками, цѣнятся отъ 60 до 120 руб. за десятину, смотря по мѣстности.
Съ лѣсомъ разныхъ породъ и качествъ . . . . .	60	40	—	Съ лѣсомъ разныхъ породъ и качествъ . . . . .	200	100	—	Лѣсовъ немного и количество ихъ съ каждымъ годомъ уменьшается.
Съ лѣсомъ разныхъ породъ и качествъ . . . . .	65	45	—	Съ лѣсомъ разныхъ породъ и качествъ . . . . .	300	150	—	Огородныя земли цѣнятся: а) удобныя подъ поселеніе отъ 200 до 300 р., б) обращенныя подъ табачныя плантаціи отъ 400 до 500 р. за десятину. Главнѣйшая причина возвышенія цѣны на эти послѣднія заключается въ урожаѣхъ табачной производительности. Вообще же цѣны на земли разнаго рода въ этомъ уѣздѣ высоки, по причинѣ его многочисленности.

Наименованіе уѣздовъ.	Пахотная земля.			Сѣнокосная земля.				
	Родъ, качество и мѣстоположеніе земли.	Цѣна десятины земли.			Родъ, качество и мѣстоположеніе земли.	Цѣна десятины земли.		
		Вышая	Низшая.	Средняя.		Вышая	Низшая.	Средняя.
		Рубл.				Рубл.		
10. Остерскій.								
По отзыву уѣднаго предводителя дворянства . . . . .	Разныхъ качествъ . . . . .	15	10	—	Разныхъ качествъ . . . . .	20	15	—
По отзыву начальника губерніи.	Разныхъ качествъ . . . . .	25	20	—	Разныхъ качествъ . . . . .	40	30	—
12. Сосницкій.								
По отзыву уѣднаго предводителя дворянства . . . . .	Черноземная . . Су-глинистая . . Песчаная . . . . .	25 15 3	20 10 3	— — —	По чернозему и су-глинѣ . . . . . По песчанку . . . . .	20 15	15 10	— —
По отзыву начальника губерніи.	Черноземная . . Су-глинистая . . Песчаная . . . . .	50 25 10	30 10 5	35 15 7	Черноземная . . Су-глинистая . . Песчаная . . . . .	40 25 15	20 15 10	30 20 12

Земля подъ дровянымъ лѣсомъ.			Земля подъ строевымъ лѣсомъ.			Примѣчанія.		
Почва и мѣсто-положеніе земли, родъ и качество растущаго на оной лѣса.	Цѣна десяти-ны земли.			Почва и мѣсто-положеніе земли, родъ и качество растущаго на оной лѣса.	Цѣна десяти-ны земли.			
	Вышай.	Низшай.	Средняя.		Вышай.		Низшай.	Средняя.
Рубли.			Рубли.					
Съ лѣсомъ разныхъ породъ и качествъ . . . . .	40	20	—	Съ лѣсомъ разныхъ породъ и качествъ . . . . .	100	50	—	
Съ лѣсомъ разныхъ породъ и качествъ . . . . .	40	20	—	Съ лѣсомъ разныхъ породъ и качествъ . . . . .	100	50	—	
Съ лѣсомъ разныхъ породъ и качествъ: по су-глинистой почвѣ . . . . .	30	25	—	Съ лѣсомъ разныхъ породъ и качествъ: по су-глинистой почвѣ . . . . .	75	50	—	
по песчаннику . . . . .	10	5	—	по песчаннику . . . . .	20	15	—	
Съ лѣсомъ разныхъ породъ и качествъ: су-глинистая . . . . .	35	20	25	Съ лѣсомъ разныхъ породъ и качествъ: су-глинистая . . . . .	120	60	100	Уѣздъ этотъ, по своему почвѣ, раздѣляется на 3 части: <i>черноземную, су-глинистую и песчаную</i> . Въ первой пусто-порожныхъ лѣсныхъ земель нѣтъ, да и вообще лѣсовъ мало.
песчаная . . . . .	20	10	15	песчаная . . . . .	75	50	60	
								Цѣны на земли въ этомъ уѣздѣ высоки, по причинѣ его многонаселенности и успѣховъ земледѣлія.

Наименованіе уѣздовъ.	Пашотная земля.			Сѣнокосная земля.				
	Родъ, качество и мѣстоположеніе земли.	Цѣна десятины земли.			Родъ, качество и мѣстоположеніе земли.	Цѣна десятины земли.		
		Высшая.	Низшая.	Средняя.		Высшая.	Низшая.	Средняя.
		Рубли.				Рубли.		
13. Стародубскій . . . .								
По отзыву уѣзднаго предводителя дворянства . . . .	Разныхъ качествъ . . . . .	25	10	—	Разныхъ качествъ . . . . .	35	20	—
По отзыву начальника губерніи.	Лучшаго качества . . . . .	—	—	43 <sup>1</sup> / <sub>2</sub>	Лучшаго качества . . . . .	—	—	75
	Средняго . . . . .	—	—	31	Средняго . . . . .	—	—	60
	Низшаго . . . . .	—	—	16	Низшаго . . . . .	—	—	40
14. Суражскій.								
По отзыву уѣзднаго предводителя дворянства . . . .	Разныхъ качествъ . . . . .	20	5	10	Разныхъ качествъ . . . . .	35	5	25
По отзыву начальника губерніи.	Разныхъ качествъ . . . . .	20	5	10	Разныхъ качествъ . . . . .	35	5	25

Земля подъ дровянымъ лѣсомъ.				Земля подъ строевымъ лѣсомъ.				Примѣчанія.
Почва и мѣсто-положеніе земли, родъ и качество растущаго на оной лѣса.	Цѣна десятины земли.			Почва и мѣсто-положеніе земли, родъ и качество растущаго на оной лѣса.	Цѣна десятины земли.			
	Высшая.	Низшая.	Средняя.		Высшая.	Низшая.	Средняя.	
	Рубли.				Рубли.			
Съ лѣсомъ разныхъ породъ и качествъ . . . . .	70	25	—	Съ лѣсомъ разныхъ породъ и качествъ . . . . .	150	50	—	Цѣнность земель зависитъ отъ разстоянія до населенныхъ пунктовъ и отъ количества покупаемыхъ десятинъ  Пахотныхъ и сѣнокосныхъ земель лучшаго качества можно полагать въ уѣздѣ <i>одну пятую часть</i> , а средняго и низшаго качества по <i>двѣ пятыхъ части</i> .  Хорошій коноплянный огорождъ, годный иногда подъ поселеніе, стоитъ отъ 25 до 100 р., за десятину.
Съ лѣсомъ разныхъ породъ и качествъ . . . . .	100	50	—	Съ лѣсомъ разныхъ породъ и качествъ . . . . .	200	100	—	
Съ лѣсомъ разныхъ породъ и качествъ . . . . .	10	7	—	Съ лѣсомъ разныхъ породъ и качествъ . . . . .	75	25	—	
Съ лѣсомъ разныхъ породъ и качествъ . . . . .	10	7	—	Съ лѣсомъ разныхъ породъ и качествъ . . . . .	75	25	—	

Наименованіе уѣздовъ.	Пахотная земля.			Сѣнокосная земля.				
	Родъ, качество и мѣстоположеніе земли.	Цѣна десяти- ны земли.			Родъ, качество и мѣстоположеніе земли.	Цѣна десяти- ны земли.		
		Высшая.	Низшая.	Средняя.		Высшая.	Низшая.	Средняя.
		Рубли.				Рубли.		
14. Черниговскій . . . .								
По отзыву уѣзд- наго предводителя дворянства . . . .	Разныхъ ка- чествъ . . . . .	—	—	30	Разныхъ ка- чествъ . . . . .	—	—	40
По отзыву на- чальника губерніи.	Черноземная, сѣро-черноземная и сѣро-песчаная. Песчаная луч- шаго качества . . Черноземно-пло- ватая . . . . . Песчаная низ- каго качества . .	—	—	50 25 20 10	Луговая . . . . Лѣсная . . . . Береговая и болотистая . . . .	—	—	60 50 20



Земля подь дровянымъ лѣсомъ.			Земля подь строевымъ лѣсомъ.			Примѣчанія.		
Почва и мѣсто-положеніе земли, родъ и качество растущаго на оной лѣса.	Цѣна десятины земли.			Почва и мѣсто-положеніе земли, родъ и качество растущаго на оной лѣса.	Цѣна десятины земли.			
	Вышая.	Низшая.	Средняя.		Вышая.		Низшая.	Средняя.
	Рубли.				Рубли.			
Съ лѣсомъ разныхъ породъ и качествъ . . . . .	—	—	80	Съ лѣсомъ разныхъ породъ и качествъ . . . . .	—	—	150	
Съ лѣсомъ разныхъ породъ и качествъ . . . . .	—	—	80	Съ дубовымъ лѣсомъ . . . . .	—	—	300	
				Съ лѣсомъ разныхъ породъ и качествъ . . . . .	—	—	150	



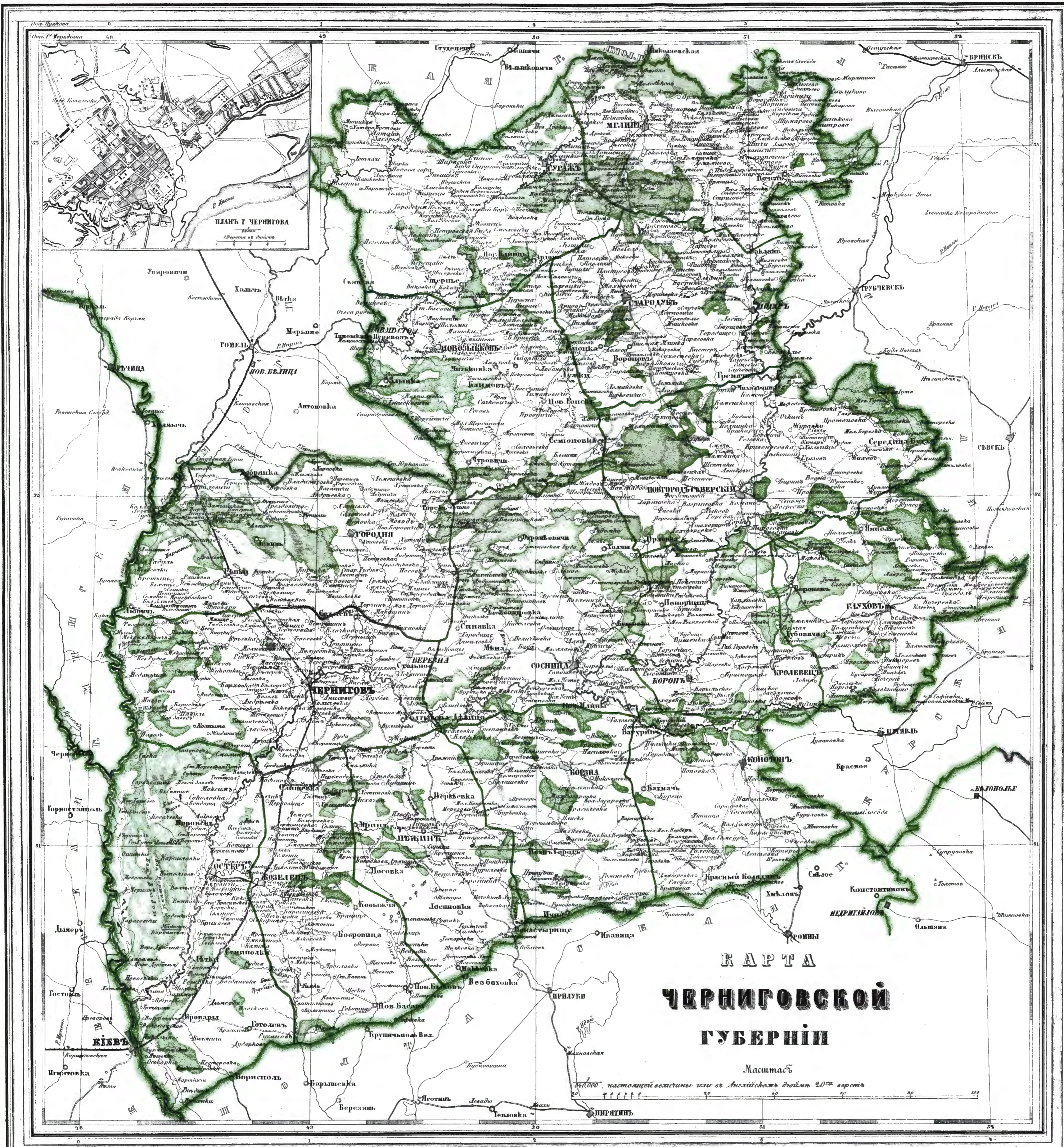

**КАРТА**  
**ЧЕРНИГОВСКОЙ**  
**ГУБЕРНІИ**

Масштабъ

1:400,000. настоящей величины или в Английской дюймъ 20<sup>ми</sup> верстъ

