

НАРОДНЕ
ГОСПОДАРСТВО
УСРР

Пролетарі всіх країн, єднайтеся!

УПРАВЛІННЯ НАРОДНО - ГОСПОДАРСЬКОГО ОБЛІКУ УСРР

НАРОДНЕ ГОСПОДАРСТВО УСРР

(СТАТИСТИЧНИЙ ДОВІДНИК)

За редакцією О. М. АСАТКІНА

ДЕРЖАВНЕ ВИДАВНИЦТВО
„НАРОДНЕ ГОСПОДАРСТВО ТА ОБЛІК“
КИЇВ 1935

100/088-744
А 30

Технічний керівник
видавництва Чапко М. М.

Відповідальний коректор Ванічкіна О. П.

Головліт НКО УСРР № 1—44. Замовлення № 17969. Тираж 3000.

Здано на виробництво 16/IX—35 р. Підписано до друку 23/XII—35 р.
Друк. аркушів 42. Папір 62×94, $\frac{1}{16}$. Вага метр. стопи 40 кгр.

ЗАМІЧЕНІ ПОМИЛКИ

Просимо читача виправити такі друкарські помилки.

Сторінка	№ таблиці	Графа	Рядок	Надруковано	Треба читати
9	—	5	3 знизу	57356	57556
9	—	6	13 зверху	Бржилівський	Брусилівський
25	1	3	4 зверху	114,7 і)	114,7
35	1	а	наголовок	Ро	Роки
37	3	5	9 знизу	7883	7833
40 та 41	4	9	наголовок	1/Х—34	1/Л—34
48	7	1	5 зверху	23	32
57	14	7	4 знизу	56	596
61	14	5	4 зверху	3435	3495
71	19		3-тя примітка	до всієї спожитої електроенергії	до всього надходження електроенергії
86	31	4	2 зверху	46,9	47,9
97	45	а	3 та 12 знизу	більш за 500 тонн	більш за 500 тис тонн
101	56	7	5 знизу	—	93,6
101	56	7	4 знизу	93,6	—
101	56	7	3 знизу	—	26,0
101	56	7	2 знизу	26,0	—
101	56	8	5 знизу	—	475,7
101	56	8	4 знизу	475,7	103,4
101	56	8	3 знизу	103,4	455,6
101	56	8	2 знизу	455,6	—
114	72	1	6 зверху	3813	3817
115	73	3	10 зверху	1908—19	1908—09
151	2	5	1 знизу	41,1	44,1
152	3	4	1 зверху	0,9	20,9
152	3	5	10 зверху	0,9	0,7
152	3	5	9 знизу	0,6	0,8
152	3	5	8 "	9,5	11,0
152	3	5	7 "	7,7	9,2
164	13	10	4 зверху	3321	3221
174	21	11	11 знизу	6,9	8,9
178	25	1	1 "	2163	216/3
180	27	2	23 зверху	22254	12254
180	27	5	3 "	349,31	34931
194	39	1	2 "	87	37
222	73	2	5 знизу	1,5	1,0
222	73	2	3 "	2,2	2,6
262	104	6	2 "	15,2	51,2
267	105	1	1 зверху	120766	114566
"	"	3	"	76033	72433
"	"	13	"	176808	170608
"	"	15	"	107601	104001
"	"	1	8 знизу	65133	58933
"	"	3	"	47898	38098
"	"	13	"	89978	83778
"	"	15	"	56773	53173
278	106	1	12 знизу	46320	40120
"	"	5	"	69978	63778
"	"	1	6 знизу	26978	20778
"	"	5	"	40208	34008
281	107	16	10 знизу	47,4	41,0
"	"	20	"	23,7	21,6
281	"	15	8 зверху	18,9	17,9
292	4	7	1 "	5148,7	51481,7
293	"	5	8 знизу	4633,8	4133,8

Сторінка	№ таблиці	Графа	Р я д о к	Надруковано	Треба читати
294	5	4	1 зверху	9998,4	9996,4
"	"	6	1 "	5614,4	5601,4
295	"	8	1 "	591,0	541,0
"	"	18	1 "	60771,3	90771,3
"	"	"	3 "	111318,0	111348,0
299	"	12	5 знизу	61,6	64,6
301	6	5	4 зверху	52,0	57,0
"	"	10	1 "	26,6	36,1
302	"	4	7 "	58,7	85,7
"	"	8	8 "	24,4	24,9
304	"	4	12 "	0,1	...
305	"	7	4 знизу	157,3	153,3
306	7	2	8 "	890,9	899,9
310	10	1	9 "	632,3	132,3
313	13	11	17 зверху	5163,0	5153,0
"	"	13	17 "	3999,9	3973,9
"	"	"	18 "	6214,3	6188,3
"	"	14	12 "	1880,5	1871,5
"	"	"	16 "	2162,4	2153,4
"	"	"	18 "	6412,7	6403,7
"	"	15	4 "	157,8	158,1
"	"	"	16 "	2808,7	2809,0
319	19	11	назва графи	о 1932 р.	до 1932 р.
333	3	5	11 знизу	3916	7916
337	7	7	5 "	1422	4422
"	"	8	5 "	1422	4422
338	"	6	7 зверху	27930 1)	27930 2)
"	"	2	1 знизу	2836499	2836496
368	23	2	4 зверху	31715,0	91715,0
"	23	5	1 знизу	118989,3	48989,3
369	23	5	1 "	118989,3	48989,3
407	8	1	13 зверху	37	31
410	9	13	1 знизу	—	8
459	41	3	заголовок	кооперат. промислове	капітально- промислове
471	55	9	7 знизу	3035	3085
540	22	3	10 "	100,0	...
541	22	10	1 "	80,1	86,1
543	24	8	1 зверху	14,5	4,5
543	"	1	13 "	110,5	124,5
543	"	2	5 знизу	—	30,4
543	"	2	4 "	30,4	—
548	2	1	5 зверху	282384	282314
549	3	1	1 знизу	19980	19880
549	3	3	1 "	13	513
"	"	"	2 "	528	128
"	"	"	3 "	151	51
553	7	4	6 "	11,8	14,3
600	9	а	6 зверху	„ясла сезонні“	„ясла сезонні“ ³⁾
"	"	"	7 "	„в них місць“	„В них місць“ ⁶⁾
"	"	"	1 знизу	„В них ліжок“ ⁶⁾	В них ліжок
"	"	8	3 зверху	21266	2126
619	6	11	8 "	5,0	8,4
622	7	7	6 знизу	2481,7	2471,7
623	"	10	6 зверху	270,9	2070,9
625	8	14	5 "	10,8	0,8
"	"	12	7 "	31,6	38,6
626	9	8	2 "	34,5	31,5
628	10	10	8 "	6,9	0,9
629	"	21	2 "	20,2	10,2

ПЕРЕДМОВА

Управління Народно-господарського обліку УСРР вперше за час своєї роботи видає статистичний довідник, присвячений підсумкам соціалістичного будівництва Української Соціалістичної Радянської республіки за всі роки першої п'ятирічки та два роки другої п'ятирічки.

Статистичний довідник „Народне Господарство УСРР“ є, таким чином, перша зводно-статистична робота, яка висвітлює соціалістичне будівництво УСРР по всіх основних галузях народного господарства.

Матеріали, які збирало й розробляло УНГО, не друкувалися і залишалися неприступними для широких кіл радянської громадськості.

Цим виданням УНГО УСРР починає випуск статистичних довідників, які воно має намір в дальшому видавати щороку.

Матеріали, що друкуються в цій роботі, в усіх випадках, де це дозволяли наявні статистичні джерела, подають відомості за дореволюційний час, і, крім того, в усіх розділах наведено дані за першу п'ятирічку і за перші 2 роки другої п'ятирічки. Капітальні вкладання в народне господарство в довіднику відображені не досить повно. До 1933 року в УСРР цього обліку не провадилося. УНГО УСРР почало облік капітальних вкладань лише в 1933 році, і з цього року й друкуються відомості по цьому питанню.

В цій роботі вміщено також деякі підсумки проведених переписів за роки першої п'ятирічки, які до цього часу не були оголошені (напр., перепис промислового устаткування в квітні 1932 року, комунальний перепис 1932 року і т. ін.).

Матеріали цього довідника не вичерпують всіх питань соціалістичного будівництва в УСРР. Доробка цих питань в одних випадках неможлива за відсутністю в минулому в ЦСУ, а потім в УНГО відповідного обліку; в других же випадках ця доробка вимагала б досить багато часу і це затримало б вихід з друку цієї роботи. Ось чому, цілком усвідомлюючи недоліки цього видання, УНГО УСРР всеж таки вирішило випустити цю роботу з тим, щоб в дальших що-

річних довідниках внести всі можливі за станом облікових даних покращення.

В складанні матеріалів довідника і в підготовці їх до друку брали участь такі товариші:

Розділ III—Промисловість—т. т. Нафтельман, Левтерев, Космодем'янський, Котляр, Фрейман і Вознесенська під керівництвом тов. Міхалевича.

В роботі по попередньому редагуванню цього розділу, а також розділів V і XIII брав участь т. Кустолян Е. О.

Розділ IV—Сільське господарство—т. т. Тенета, Вербицький, Яровой, Пасхавер, Терлецька і Попова під керівництвом тов. Корнеєва і Варфоломєєва.

Розділ V—Транспорт і зв'язок—т. Люсіна, Давидов і тов. Дешко.

Розділ VI—Капітальні вкладання—т. т. Калінський під керівництвом тов. Левтерева.

Розділ VII—Товарооборот—т. Мінчин під керівництвом т. Желябіна.

Попереднє редагування цього розділу належить т. Буянову М. І., який, крім того, виконав попереднє редагування другого розділу довідника („Основні показники“) і розділу одинадцятого („Освіта, культура, наука і підготовка кадрів“).

Розділ IX—Праця—т. т. Абрамович і Фрідзель під керівництвом тов. Полищука і Філіпова.

Розділ X—Комунальне та житлове господарство—т. т. Розовський і Мішина під керівництвом тов. Менахіна і Епштейна.

Розділ XI—Освіта, культура, наука і підгот. кадрів—т. Васильєв.

Розділ XII—Охорона Здоров'я—т. Міхалевська під керівництвом тов. Вейцбліта, за керівництвом якого було також складено розділ VIII—Населення.

Розділ XIII—Фінанси—т. т. Олійник і Котляренко.

Зведення матеріалів довідника організовано сектором синтетичних робіт УНГО УСРР.

Головний Редактор О. М. Асаткін

ТАБЛИЦІ

THE BURNING

I

АДМІНІСТРАТИВНО-ТЕРИТОРІАЛЬНИЙ
ПОДІЛ ТА НАСЕЛЕННЯ УСРР

Адміністративно-територіальний поділ та населення УСРР по областях¹⁾

Назва областей	Територія		Адміністративно-територіальний поділ УСРР ²⁾										Населення на 1/І 1933 р. ³⁾		
	Тис. кв. кілометрів	У % по загальній терит. УСРР	Кількість округів	Кількість районів	Кількість міських рад			Кількість селищних рад ⁴⁾	Кількість сільських рад	Разом	Міське		Сільське		
					Піпторьяк та Облянк.	Піпторьяк та Облянк.	Піпторьяк та Облянк.				Абсолютні числа	% міського населення	Абсолютні числа	% сільського населення	
1	2	3	4	5	6	7	8	9	10	11	12	13	14		
а															
Київська	75,4	16,9	2	90	2	2	9	38	2569	6144020	980149	16,0	5163871	84,0	
Чернігівська	43,5	9,8	—	55	1	—	7	21	1093	2974844	283002	9,5	2691842	90,5	
Вінницька	48,0	10,8	4	74	2	4	6	56	2246	4801124	413352	8,6	4387772	91,4	
Харківська	75,2	16,9	—	83	4	—	19	28	1850	6095314	1270375	20,8	4824939	79,2	
Дніпропетровська	73,4	16,5	—	58	5	—	8	38	1099	3872699	1027962	26,5	2844737	73,5	
Одеська	69,2	15,5	—	70	4	—	1	28	1178	3324901	961783	28,9	2363118	71,1	
Донецька	52,5	11,7	1	38	13	—	7	113	788	4073121	2198096	54,0	1875025	46,0	
АМСРР	8,4	1,9	—	13	1	—	2	2	227	615500	92327	15,0	523173	85,0	
Разом по УСРР	445,6	100,0	7	481	32	6	59	324	11050	31901523	7227046	22,7	24674477	77,3	

1) Дані про територію та адміністративний поділ—за відомостями адмін.-тер. групи Орг. відділу ЦВК УСРР від 1/ХІІ-35 р.
 2) За станом на 1 грудня 1935 р.
 3) В межах адміністративного поділу на 1 грудня 1935 р.
 4) До числа селищних рад увійшли і ради радгоспів.

Адміністративний поділ, територія та населення УСРР по районах¹⁾

№.№ по черзі в межах області	Назва області, округи та району	Адмін. поділ			Територія в тис. га	Населення на 1/1 1933 р.
		Кількість міськрад	Кількість селищних рад	Кількість сілрад		
а	б	1	2	3	4	5
КИІВСЬКА ОБЛАСТЬ						
1	Київська міськрада	1	3	64	262,7	738491
2	Житомирська міськрада	1	—	44	92,7	137084
3	Андрушівський	—	—	33	83,4	71006
4	Бабанський	—	—	20	51,5	47640
5	Базарський	—	—	22	76,5	27757
6	Баришівський	—	—	24	62,1	43036
7	Березанський	—	—	17	62,0	37498
8	Білоперковський	1	—	31	80,9	104387
9	Бишівський	—	—	18	40,4	32965
10	Богуславський	—	1	32	75,7	78375
11	Боришпільський	—	—	26	120,2	72488
12	Борodianський	—	—	29	101,1	41509
13	Бржилівський	—	—	28	56,9	48864
14	Букський	—	—	22	58,8	53862
15	Васильківський	1	—	37	92,1	79913
16	Великополовецький	—	—	18	45,4	45115
17	Вільшанський	—	—	16	45,1	46368
18	Вище-Дубечанський	—	—	17	81,6	35601
19	Володарський (кол. Б. Ц.)	—	—	28	61,6	42881
20	Володарський (кол. Волин.)	—	1	36	87,0	51976
21	Вчорагошанський	—	1	19	49,4	41518
22	Гельм'язівський	—	—	21	79,8	53404
23	Гребінківський	—	—	15	43,8	41132
24	Димерський	—	—	28	110,4	41205
25	Жашківський	—	—	23	57,9	46688
26	Звенігородський	1	—	26	76,7	81347
27	Златопольський	—	1	21	58,4	49956
28	Золотоносський	1	—	29	119,9	86169
29	Іванківський	—	—	30	92,7	41639
30	Іркліівський	—	—	26	72,7	52300
31	Ім. Л. М. Кагановича (Хабенський)	—	—	28	93,8	40326
32	Кагарлицький	—	—	24	54,0	55783
33	Кам'янський	—	—	27	72,9	63078
34	Канівський	—	1	43	90,7	84718
35	Катеринопільський	—	1	22	51,2	43143
36	Карнинський	—	—	20	52,6	39578
37	Коростишевський	—	1	31	90,2	51335
38	Корсунський	—	1	49	89,8	92331
39	Ладженський	—	—	22	62,6	57356
40	Лисянський	—	—	35	68,5	63718
41	Макарівський	—	—	34	91,5	55615

1) Територіальні межі районів УСРР подано за станом на 1/ХІІ 1935 року. Населення в тих же територіальних межах обраховано за даними на 1/І 1933 р.

№№ по черзі в межах області	Назва області, округи та району	Адмін. поділ			Територія в тис. га	Населення на 1/1 1933 р.
		Кількість міськрад	Кількість селищних рад	Кількість сілрад		
а	б	1	2	3	4	5
42	Малинський	—	1	24	80,6	43229
43	Манастиріщенський	—	—	37	75,7	73916
44	Манківський	—	—	23	64,2	61357
45	Миронівський	—	—	18	53,0	50710
46	М. Калигорський	—	—	14	35,6	25193
47	Ново-Шепелицький	—	—	25	99,0	32435
48	Обухівський	—	—	30	75,4	78275
49	Олександрівський	—	—	26	64,5	52579
50	Оратівський	—	—	28	63,6	50635
51	Переяслівський	1	—	46	149,3	110059
52	Ім. Г. І. Петровського	—	—	16	61,4	77400
53	Подвисоцький	—	—	16	57,9	40295
54	Плисківський	—	1	26	62,1	53845
55	Погребищанський	—	1	40	83,1	69381
56	Попільнянський	—	1	26	61,6	55452
57	Потіївський	—	—	28	67,0	41028
58	Радомисльський	1	—	33	89,5	63707
59	Ржищівський	—	—	37	73,4	68027
60	Розваживський	—	—	27	74,8	39218
61	Рокитянський	—	—	21	65,1	58288
62	Ротмистровський	—	—	11	36,0	33719
63	Ружинський	—	2	29	66,3	59191
64	Сквірський	—	1	29	67,9	64593
65	Смілянський	1	1	21	78,5	84057
66	Ставищанський	—	—	27	70,0	64713
67	Тальнівський	—	1	27	67,9	58519
68	Таращанський	—	1	29	79,5	74381
69	Тетіївський	—	—	28	66,1	55171
70	Троянівський	—	2	22	69,5	45022
71	Узинський	—	—	16	40,7	40493
72	Уманський	1	—	17	47,6	81600
73	Фастівський	—	1	35	79,6	75817
74	Христинівський	—	1	25	51,8	59236
75	Черкаський	1	—	30	132,5	128725
76	Черняхівський	—	1	35	н. в.	56378
77	Чигиринський	—	—	34	105,1	97414
78	Чорнобаївський	—	—	17	64,2	43516
79	Чернобильський	—	1	25	115,6	42258
80	Шполянський	—	1	18	73,8	72384
Коростенський округ						
81	Коростенська міськрада	1	1	38	105,4	77693
82	Барашівський	—	—	25	61,4	41383
83	Емільчинський	—	—	41	127,3	61194
84	Лугинський	—	1	25	98,8	38567
85	Народицький	—	1	21	92,4	40047

№№ по черзі в межах області	Назва області, округи та району	Адмін. поділ			Територія в тис. га	Населення на 1/1 1933 р.
		Кількість міськрад	Кількість селищних рад	Кількість сілрад		
а	б	1	2	3	4	5
86	Овруцький	—	1	34	142,7	68618
87	Олевський	—	1	26	216,7	52553
88	Словечанський	—	—	20	139,7	34643
89	Чоповичський	—	1	20	84,5	44668
Волинський округ						
90	Волинська міськрада	1	—	39	102,6	86954
91	Баранівський	—	2	42	...	76341
92	Городницький	—	1	22	78,1	31286
93	Червоноармійський	—	1	37	60,1	47906
94	Ярунський	—	—	28	72,2	40596
ЧЕРНІГІВСЬКА ОБЛАСТЬ						
1	Чернігівська міськрада	1	—	34	111,9	99677
2	Батуринський	—	—	14	64,6	50007
3	Бахмацький	—	1	18	93,0	76435
4	Березенський	—	1	11	61,3	37667
5	Бобровицький	—	—	17	79,7	52206
6	Берзенський	—	1	12	62,3	45835
7	Буринський	—	1	23	84,8	76438
8	Варвинський	—	—	14	57,9	38818
9	Глинський	—	—	18	61,3	45259
10	Глухівський	1	—	19	102,5	65407
11	Городнянський	—	1	27	97,9	51018
12	Гремяпський	—	—	13	54,5	26436
13	Дмитрівський	—	—	22	74,1	58755
14	Добрянський	—	1	17	68,2	35117
15	Дубов'язівський	—	—	19	58,5	44353
16	Червоний (кол. Есманський)	—	—	16	66,5	37798
17	Іваницький	—	—	12	49,8	36313
18	Іченський	—	1	19	82,7	64597
19	Козелецький	—	1	23	64,8	37910
20	Комарівський	—	—	17	63,9	38464
21	Конотопський	1	—	21	99,5	104547
22	Коропський	—	1	20	73,4	58964
23	Корюківський	—	1	20	89,9	44628
24	Кролевецький	—	1	18	88,1	56377
25	Квйбишевський (Козелецький)	—	—	22	110,4	51821
26	Куликівський	—	—	17	82,2	46103
27	Лосинівський	—	—	21	54,4	49228
28	Любецький	—	2	14	54,7	33781
29	Мало-Дівицький	—	—	19	57,3	39649
30	Менський	—	1	17	74,1	51544
31	Недригайлівський	—	—	18	78,1	69238

№№ по черзі в межах області	Назва області, округи та району	Адмін. поділ			Територія в тис. га	Населення на 1/І 1933 р.
		Кількість міськрад	Кількість селіщних рад	Кількість сілрад		
а	б	1	2	3	4	5
32	Ніженський	1	—	24	104,8	88605
33	Новгород-Сіверський	1	—	22	86,5	49738
34	Н. Басанський	—	—	17	73,2	52640
35	Носівський	—	—	18	93,1	60270
36	Олишівський	—	—	16	86,4	44576
37	Остерський	—	1	37	138,7	72900
38	Поворницький	—	—	17	71,8	39252
39	Прилуцький	1	—	25	76,2	79301
40	Путівльський	—	1	29	78,8	60375
41	Ріпкинський	—	—	24	79,2	43248
42	Роменський	1	—	22	61,5	75618
43	Семенівський	—	1	20	113,0	59203
44	С.-Будський	—	1	19	68,0	43261
45	Смілівський	—	—	17	68,4	58436
46	Сосницький	—	1	21	66,9	44437
47	Сріблянський	—	—	19	62,5	50605
48	Талалаївський	—	—	23	80,8	61263
49	Тупичівський	—	—	15	65,0	30860
50	Хмельницький	—	—	20	71,4	39117
51	Холменський	—	—	21	96,3	49162
52	Шалигінський	—	—	23	61,7	41354
53	Шостенський	1	—	19	112,3	71900
54	Щорсівський (Сновський)	—	1	20	79,1	46049
55	Яблунецький	—	—	11	45,9	31241
56	Ямпільський	—	1	22	88,4	57043
ВІННИЦЬКА ОБЛАСТЬ						
1	Бердичівська міськрада	1	—	37	73,8	112885
2	Вінницька міськрада	1	—	33	79,7	142788
3	Барський	—	1	41	77,6	72345
4	Бершадський	—	1	22	71,0	72883
5	Брацлавський	—	1	21	41,4	46297
6	Вовковинецький	—	—	21	41,9	33105
7	Вороновицький	—	—	24	48,2	47076
8	Гайсинський	1	—	38	95,5	95919
9	Дашівський	—	—	27	54,7	51497
10	Деражнянський	—	1	24	47,8	40347
11	Джулинський	—	1	21	56,9	53283
12	Ім. Дзержинського	—	2	30	57,3	46696
13	Жмеринський	1	—	35	74,2	84196
14	Затонський	—	2	35	66,7	66995
15	Ільїнецький	—	1	24	39,4	39320
16	Калинівський	—	—	35	83,8	81909
17	Козятинський	1	—	47	75,1	87891
18	Крижопольський	—	1	33	84,7	82356
19	Ляличівський	—	1	25	49,3	46503

№№ по черзі в межах області	Назва області, округи та району	Адмін. поділ			Територія в тис. га	Населення на 1/1 1933 р.
		Кількість міськрад	Кількість селищних рад	Кількість сіл'рад		
а	б	1	2	3	4	5
20	Липовецький	—	1	25	64,6	58020
21	Літинський	—	1	30	84,5	75901
22	Любарський	—	1	38	73,7	67968
23	Махнівський	—	—	28	50,7	51064
24	Меджибозький	—	1	21	52,8	45637
25	Немирівський	—	1	27	56,0	65914
26	Ободівський	—	—	13	41,2	37408
27	Ольгопольський	—	1	13	40,6	41149
28	Остропольський	—	1	26	49,1	44094
29	Піщанський	—	1	17	66,6	58455
30	Ситковецький	—	—	16	38,8	33864
31	Станіславчинський	—	—	15	34,8	33317
32	Старо-Костянтинівський	1	—	32	69,3	70108
33	Старо-Синявський	—	1	21	47,9	39319
34	Теплицький	—	2	35	75,1	78291
35	Тиврівський	—	1	32	66,8	63336
36	Томашпольський	—	2	30	74,4	70577
37	Тростянецький	—	2	20	58,4	57202
38	Тульчинський	1	—	29	81,2	84191
39	Турбівський	—	—	16	43,0	40722
40	Уланівський	—	1	37	63,9	62896
41	Хмільницький	—	1	36	80,3	86201
42	Чечельницький	—	1	12	43,6	41909
43	Чуднівський	—	1	35	60,0	62133
44	Шаргородський	—	3	45	94,7	93962
45	Шпиківський	—	—	21	47,2	41193
46	Янушпільський	—	1	23	60,3	44723
I. Кам'янець-Подільський округ						
47	Кам'янець-Подільська міськрада	1	—	56	103,5	125896
48	Дунаєвецький	—	1	25	46,8	49132
49	Міньковецький	—	1	25	36,6	37588
50	Ново-Ушицький	—	1	28	51,5	53042
51	Оринінський	—	1	25	44,3	46110
52	Смотрицький	—	—	33	66,3	68449
53	Солобківецький	—	1	19	41,4	41724
54	Старо-Ушицький	—	1	24	47,1	40002
55	Чемеровецький	—	2	26	51,8	50885
II. Могилів-Подільський округ						
56	Могилів-Подільська міськрада	1	—	29	58,3	78636
57	Копайгородський	—	—	28	51,1	50465
58	Мур-Куриловецький	—	—	31	61,7	58223
59	Чернівецький	—	—	32	70,5	73472

№№ по черзі в межах області	Назва області, округи та району	Адмін. поділ			Територія в тис. га	Населення на 1/1 1933 р.
		Кількість міськрад	Кількість селищних рад	Кількість сілрад		
а	б	1	2	3	4	5
60	Ямпольський	—	1	26	69,5	72766
61	Ярошівський	—	—	21	38,6	34297
III. Проскурівський округ						
62	Проскурівська міськрада	1	—	32	65,2	95360
63	Базалійський	—	—	21	49,4	40998
64	Волочиський	—	1	41	64,1	69982
65	Городокський	—	—	46	81,6	99141
66	Красилівський	—	—	26	61,5	56953
67	Михалпільський	—	—	21	35,3	31554
68	Сатанівський	—	1	27	43,3	44566
69	Чорноострівський	—	—	34	51,8	50217
70	Ярмолинецький	—	1	24	40,9	47289
IV. Шепетівський округ						
71	Шепетівська міськрада	1	—	26	71,3	59609
72	Антонівський	—	—	29	56,3	50243
73	Берездовський	—	3	24	47,8	40188
74	Грицівський	—	—	24	61,6	48702
75	Заславський	1	—	24	61,8	51921
76	Ляховецький	—	1	29	59,0	46543
77	Плужнянський	—	—	33	60,4	44767
78	Полонський	—	2	27	75,9	70561
79	Славутський	—	2	38	86,8	69961
80	Теодипільський	—	—	26	52,2	48035
ХАРКІВСЬКА ОБЛАСТЬ						
1	Харківська міськрада	2	4	42	209,2	885856
2	Кременчуцька міськрада	1	—	29	108,6	150214
3	Полтавська міськрада	1	—	29	127,6	189826
4	Сумська міськрада	1	—	22	81,2	101054
5	Балаклійський	—	—	28	131,7	78645
6	Барвінківський	—	—	14	96,7	37299
7	Білопільський	1	1	28	79,7	86593
8	Бирлівський	—	—	13	48,8	33265
9	Близнюківський	—	—	20	142,4	51670
10	Богодухівський	1	—	36	113,6	97262
11	Борівський	—	1	14	76,8	32109
12	Валківський	—	1	27	82,2	78466
13	В. Богачанський	—	—	35	103,0	79784
14	В. Бурлуцький	—	—	14	84,5	39570
15	В.-Кринківський	—	—	21	60,5	40671
16	В.-Писарівський	—	—	32	79,8	71515
17	Веніславський (Петровсько-Фоменськ.)	—	—	12	43,6	32058

№№ по черзі в межах області	Назва області, округи та району	Адмін. поділ			Територія в тис. га	Населення на 1/1 1933 р.
		Кількість міськрад	Кількість селищних рад	Кількість сілрад		
а	б	1	2	3	4	5
18	Вільховацький	—	—	19	65,5	40387
19	Вовчанський	1	1	43	126,4	87221
20	Гадяцький	1	—	23	112,3	91995
21	Глобинський	—	—	20	68,9	50166
22	Градизький	—	—	29	146,0	89322
23	Гребінківський	—	—	17	48,7	33839
24	Грунський	—	—	14	45,8	38112
25	Двурічанський	—	—	22	108,1	49112
26	Диканський	—	—	16	85,5	63951
27	Драбівський	—	—	15	51,5	31332
28	Зачепилівський	—	—	22	84,1	44180
29	Згурівський	—	—	12	47,4	37480
30	Зінківський	1	—	14	74,2	58569
31	Зміївський	—	1	28	125,8	76185
32	Золочівський	—	1	23	87,9	66013
33	Ізюмський	1	—	19	122,7	75077
34	Карлівський	—	1	16	90,9	47722
35	Кегичівський	—	2	12	63,9	27014
36	Кишеньківський	—	—	20	93,7	58091
37	Кобиляцький	1	—	20	86,0	67906
38	Козельщанський	—	—	25	92,6	60630
39	Коломацький	—	—	14	52,0	36166
40	Комишнянський	—	—	15	55,9	44542
41	Красноградський	1	—	20	93,1	64740
42	Краснокутський	—	1	21	102,5	77367
43	Краснопільський	—	—	22	118,3	95928
44	Куп'янський	1	1	32	142,0	81421
45	Лазорківський	—	—	16	46,3	31488
46	Лебединський	1	—	25	136,0	95329
47	Липецький	—	—	15	55,5	34272
48	Липово-Долинський	—	—	12	51,7	36646
49	Лозівський	1	1	25	119,2	51419
50	Лохвицький	1	1	23	96,3	68785
51	Лубенський	1	—	38	91,4	91414
52	Машівський	—	—	11	46,7	25226
53	Миргородський	1	1	28	101,7	86815
54	Миропільський	—	—	21	73,9	60565
55	Нехворощанський	—	—	17	68,8	48264
56	Н.-Водолазький	—	—	26	71,0	65057
57	Н.-Георгіївський	—	1	36	136,6	91459
58	Н.-Санжарський	—	1	24	103,3	76857
59	Оболонський	—	—	22	60,8	39995
60	Олексіївський	—	—	20	111,5	62962
61	Онопрієвський	—	—	18	85,5	49202
62	Опошнянський	—	1	24	98,9	80926
63	Оржицький	—	—	24	71,4	52558
64	Охтирський	1	1	34	129,1	117594
65	Петрівський	—	—	22	128,6	52980

№№ по черзі в межах області	Назва області, округи та району	Адмін. поділ			Територія в тис. га	Населення на 1/І 1933 р.
		Кількість міськрад	Кількість селищних рад	Кількість сілрад		
а	б	1	2	3	4	5
66	Печенізький	—	—	14	69,5	45171
67	Пирятинський	1	—	27	95,5	67059
68	Покрово-Богачанський	—	—	14	40,9	28893
69	Решетилівський	—	—	29	100,8	78622
70	Савинський	—	—	17	77,0	41944
71	Сахновщанський	—	1	26	120,9	50532
72	Семенівський	—	—	20	68,2	44949
73	Синівський	—	—	11	41,6	36126
74	Сенчанський	—	—	15	42,2	30305
75	Старовірівський	—	—	11	60,8	44797
76	Старо Салтівський	—	—	12	50,4	31309
77	Тростянецький	—	1	22	84,2	71362
78	Ульянівський	—	—	19	64,6	64628
79	Хорольський	1	—	29	74,9	64125
80	Хотинський	—	—	15	52,6	44923
81	Чорнуський	—	—	22	68,0	52854
82	Чугувський	1	2	16	95,6	78799
83	Чутівський	—	2	18	89,6	50882
84	Шевченківський	—	—	16	86,7	40097
85	Шишацький	—	—	17	78,4	50733
86	Штепівський	—	—	16	50,9	31940
87	Яготинський	—	—	14	61,2	45126
ДНІПРОПЕТРОВСЬКА ОБЛАСТЬ						
1	Дніпропетровська міськрада	1	4	38	225,6	554601
2	Запорізька міськрада	1	1	31	193,2	234255
3	Кам'янська н/Дн. міськрада	1	4	16	106,5	177415
4	Криворізька міськрада	1	9	20	163,5	171215
5	Нікопільська міськрада	1	6	16	160,3	90776
6	Андріївський	—	—	16	99,0	35466
7	Апостолівський	—	—	19	147,1	43302
8	Бердянський	1	—	20	156,9	94674
9	Божедарівський	—	—	16	112,7	30277
10	Василівський	—	—	15	142,6	46737
11	Васильківський	—	1	23	126,9	63672
12	Вел.-Білозерський	—	—	6	73,7	38934
13	Вел. Лепетихський	—	—	16	151,9	48923
14	Вел.-Токмацький	1	—	10	63,9	45013
15	Веселівський	—	—	13	104,8	27933
16	Верходніпровський	—	1	27	134,4	77362
17	Високопільський	—	—	9	48,4	17610
18	Генічеський	1	—	11	137,6	41712
19	Гуляйпільський	—	—	15	108,1	40494
20	Долинський	—	1	20	121,3	50704
21	Іванівський	—	—	18	108,2	25007
22	Казанківський	—	—	14	87,3	40113

№№ по черзі в межах області	Назва області, округи та району	Адмін. поділ			Територія в тис. га	Населення на 1/1 1933 р.
		Кількість міськрад	Кількість селищних рад	Кількість сілрад		
а	б	1	2	3	4	5
23	Кам'янський	—	—	10	110,3	44103
24	Коларівський (нац. болгарський)	—	—	23	115,3	47389
25	Котовський	—	—	15	75,2	43867
26	Куйбишевський	—	—	10	86,0	39772
27	Люксембурзький (нац. німецький).	—	2	10	89,6	22035
28	Магдалинівський	—	—	20	88,0	41501
29	Межівський	—	—	19	130,1	67204
30	Мелітопольський	1	—	18	148,7	91084
31	Михайлівський	—	—	8	72,1	35499
32	Молочанський (нац. німецький)	—	1	15	92,6	30580
33	Нижне-Сірогоський	—	1	15	143,2	41536
34	Ново-Василівський	—	—	13	88,9	28118
35	Новгородковський	—	—	13	81,1	34262
36	Ново-Златопольський (нац. єврейськ.)	—	—	12	52,1	13347
37	Ново-Миколаївський	—	—	17	91,5	35639
38	Ново-Московський	1	—	17	129,2	81887
39	Ново-Празький	—	—	13	78,5	41579
40	Ново-Троїцький	—	1	15	221,8	28827
41	Олександрійський	1	—	31	147,9	76238
42	Оріхівський	—	1	26	142,2	54505
43	Павлоградський	1	—	23	145,4	80014
44	Перещепинський	—	—	17	87,6	40782
45	Петрівський	—	—	16	122,1	52560
46	Петропавловський)	—	—	18	118,5	47138
47	Покровський	—	—	17	97,4	34900
48	Приазовський	—	—	16	94,7	30173
49	П'ятихатський	—	2	21	139,5	75854
50	Ротфронтівський (нац. німецький)	—	—	11	83,6	19718
51	Сивашський	—	—	7	84,6	17640
52	Синельниківський	1	—	28	166,1	70698
53	Солонянський	—	—	27	158,8	66736
54	Софіївський	—	—	24	102,5	43190
55	Сталіндорфський	—	—	23	100,0	28698
56	Томаківський	—	—	21	117,5	45411
57	Царичанський	—	—	17	99,6	76086
58	Червоноармійський	—	—	24	123,5	44198
59	Чернігівський	—	—	12	75,2	23958
60	Чубарівський	—	1	18	127,0	64460
61	Широківський	—	1	16	101,6	53639
62	Юр'євський	—	—	17	86,1	27078
63	Якимівський	—	1	17	152,9	34601
ОДЕСЬКА ОБЛАСТЬ						
1	Одеська міськрада	1	—	28	137,2	556295
2	Кіровська міськрада	1	—	18	78,8	134036
3	Миколаївська міськрада	1	1	21	177,3	187634
4	Херсонська міськрада	1	—	22	175,6	132477

№№ по черзі в межах області	Назва області, округи та району	Адмін. поділ			Територія в тис. га	Населення на 1/1 1933 р.
		Кількість місьград	Кількість селищних рад	Кількість сілград		
а	б	1	2	3	4	5
5	Аджамський	—	—	10	45,1	31346
6	Андріє-Іванівський	—	—	19	101,8	26073
7	Арбузинський	—	—	11	76,0	32493
8	Баштанський	—	—	16	118,3	32427
9	Березівський	—	1	20	120,8	30524
10	Березнеговатський	—	1	14	97,8	30567
11	Бериславський	—	2	10	126,0	27868
12	Біляївський	—	—	14	98,2	40840
13	Благодатновський	—	—	12	62,7	30477
14	Благоївський	—	—	8	50,9	14988
15	Бобринецький	—	1	18	81,4	36874
16	Братський	—	—	16	97,9	30572
17	Варварівський	—	—	16	102,9	26848
18	Велико-Виськівський	—	—	12	50,4	21536
19	Врадівський	—	—	15	98,8	37428
20	Велико-Олександрівський	—	1	17	142,5	37608
21	Витязевський	—	—	15	66,2	23280
22	Вознесенський	—	1	27	181,5	71426
23	Владимирівський	—	—	13	77,1	20497
24	Гайворонський	—	1	21	62,9	49368
25	Голованівський	—	1	24	88,8	50164
26	Голопристанський	—	1	17	222,2	51580
27	Горностаївський	—	—	13	110,8	27599
28	Гросулівський	—	—	16	71,8	25437
29	Грушківський	—	1	21	69,1	48779
30	Добровеличківський	—	—	15	49,8	28084
31	Доманівський	—	—	14	101,4	28670
32	Елисаветградський	—	—	21	84,3	46460
33	Еланецький	—	—	16	98,5	28973
34	Жовтневий (к. Петровірівський)	—	—	13	63,3	21749
35	Зельцький (нац. німецький)	—	—	7	35,2	13264
36	Знам'янський	—	1	20	90,1	56647
37	Калінінорфський	—	1	13	86,0	14359
38	Карл-Лібкнехтівський	—	1	11	88,0	22345
39	Кахівський	—	3	11	178,5	49557
40	Комінтерновський	—	—	15	105,0	22618
41	Компаніївський	—	—	20	96,0	25525
42	Кривоозерський	—	1	22	83,5	61988
43	Любашівський	—	—	17	76,0	41897
44	Мало-Виськівський	—	—	16	65,0	34606
45	Мостовський	—	—	12	84,7	17775
46	Ново-Архангельський	—	—	14	55,2	34564
47	Ново-Бузький	—	—	18	113,8	37159
48	Ново-Воронцівський	—	—	13	91,7	22445
49	Ново-Миргородський	—	1	15	59,9	39390
50	Ново-Одеський	—	1	24	130,2	36896
51	Ново-Український	—	1	16	63,9	33931
52	Ольшанський	—	—	21	62,3	44039

№№ по черзі в межах області	Назва області, округи та району	Адмін. поділ			Територія в тис. га	Населення на 1/1 1933 р.
		Кількість міськрад	Кількість селищних рад	Кількість сілрад		
а	б	1	2	3	4	5
53	Очаківський	—	1	15	68,1	20007
54	Первомайський	1	—	22	108,3	72069
55	Піщано-Бродський	—	1	10	55,7	24655
56	Привольнянський	—	—	12	84,0	20822
57	Рівнянський	—	—	14	67,8	32418
58	Роздільнянський	—	1	16	86,1	31699
59	Савранський	—	—	18	67,2	43223
60	Снігурівський	—	—	16	115,7	30057
61	Спартаківський	—	—	9	31,9	14629
62	Скадовський	—	1	17	171,5	38642
63	Тилигуло-Березанський	—	—	21	148,1	27825
64	Тишківський	—	—	10	43,9	23899
65	Троїцький	—	—	15	73,6	27210
66	Устимівський	—	—	18	102,1	32218
67	Фрунзівський	—	—	18	94,3	36568
68	Хмілевський	—	—	20	71,6	38395
69	Хорлівський	—	—	8	91,7	22316
70	Цебриківський	—	—	17	80,0	25710
71	Цюрупинський	—	1	13	130,6	44179
72	Чаплинський	—	—	11	121,0	36103
73	Ширяївський	—	—	17	82,5	31298
74	Янівський	—	1	13	75,0	20977
ДОНЕЦЬКА ОБЛАСТЬ						
1	Артемівська міськрада	1	2	29	126,0	125729
2	Ворошилівська міськрада	1	5	13	80,1	113788
3	Горлівська міськрада	1	13	18	125,8	167937
4	Єнакіївська міськрада	2	4	11	55,5	149215
5	Кадіївська міськрада	1	9	28	196,1	277149
6	Костянтинівська міськрада	1	1	23	96,2	138871
7	Краматорська міськрада	1	4	15	113,2	118036
8	Краснолуцька міськрада	1	5	18	123,3	144172
9	Ворошиловградська міськрада	1	6	30	238,2	197446
10	Макіївська міськрада	1	11	14	125,8	259651
11	Маріупольська міськрада	1	—	12	132,8	195056
12	Сталінська міськрада	1	9	16	134,6	462641
13	Чистяківська міськрада	1	5	16	131,0	164993
14	Амвросіївський	—	2	15	133,2	60796
15	Анадольський	—	1	15	94,4	52071
16	Будьоновський	—	—	11	87,7	27700
17	В. Янисольський	—	1	13	121,9	35860
18	Волноваський	—	3	13	77,4	35473
19	Володарський	—	—	13	106,7	20731
20	Добропольський	—	—	16	84,2	24869
21	Лиманський	—	1	21	119,1	65743
22	Лисичанський	—	3	11	71,5	120387
23	Мар'їнський	—	1	13	72,1	42745

№№ по черзі в межах області	Назва області, округи та району	Адмін. поділ			Територія в тис. га
		Кількість міськрад	Кількість селищних рад	Кількість сіл'рад	
а	б	1	2	3	4
24	Олександрівський	—	—	13	68,5
25	Постишевський	1	3	19	137,4
26	Ровеньківський	1	8	23	199,0
27	Рубежанський	1	1	14	145,2
28	Слов'янський	1	1	22	111,6
29	Сорокинський	—	3	10	78,0
30	Старобешевський	—	2	15	120,9
31	Старокоранський	—	1	8	64,2
32	Старокерменчицький	—	—	11	89,3
33	Тельманівський	—	1	17	78,1
Старобільський округ					
34	Біловодський	—	1	16	108,7
35	Білокуракінський	—	—	19	96,8
36	Біллуцький	—	—	12	74,9
37	Косіорівський	—	—	14	112,1
38	Евсугський	—	—	13	72,2
39	Верхне-Теплівський	—	1	15	87,2
40	Лозно-Олександрівський	—	1	18	86,6
41	Марківський	—	1	18	134,1
42	Міловський	—	2	12	96,5
43	Мостовський	—	—	10	58,0
44	Нижне-Дуванський	—	—	13	78,9
45	Ново-Айдарський	—	—	21	112,3
46	Ново-Астраханський	—	—	11	56,9
47	Ново-Псковський	—	—	15	78,4
48	Покровський	—	—	8	49,8
49	Сватівський	—	1	11	64,4
50	Старобільський	1	—	18	102,1
51	Троїцький	—	—	8	42,1
АМСРР					
1	Тираспольська міськрада	1	—	21	87,8
2	Анан'ївський	—	1	11	49,7
3	Балтський	1	—	23	74,2
4	Волегоцулівський	—	—	11	46,2
5	Григоріопольський	—	—	13	69,9
6	Дубосарський	—	—	21	54,2
7	Кам'янський	—	—	20	51,9
8	Кодимський	—	—	20	66,9
9	Котовський	1	—	25	75,2
10	Красноокнянський	—	—	12	50,4
11	Піщанський	—	—	12	44,4
12	Рибницький	—	1	20	82,1
13	Слободзейський	—	—	8	46,8
14	Чорнянський	—	—	10	45,1

II ОСНОВНІ ПОКАЗНИКИ

№	Назва показника	Єдиниця виміру	1993 рік		Зміна показника
			Факт	План	
1	Валовий внутрішній продукт	млн грн	1000	1000	0%
2	Валовий національний продукт	млн грн	1000	1000	0%
3	Валовий регіональний продукт	млн грн	1000	1000	0%
4	Валовий державний продукт	млн грн	1000	1000	0%
5	Валовий продуктивний продукт	млн грн	1000	1000	0%
6	Валовий продуктивний продукт (без сільського господарства)	млн грн	1000	1000	0%
7	Валовий продуктивний продукт (без промисловості)	млн грн	1000	1000	0%
8	Валовий продуктивний продукт (без торгівлі)	млн грн	1000	1000	0%
9	Валовий продуктивний продукт (без транспорту)	млн грн	1000	1000	0%
10	Валовий продуктивний продукт (без зв'язу)	млн грн	1000	1000	0%
11	Валовий продуктивний продукт (без інформаційних технологій)	млн грн	1000	1000	0%
12	Валовий продуктивний продукт (без фінансових послуг)	млн грн	1000	1000	0%
13	Валовий продуктивний продукт (без державних адміністрацій)	млн грн	1000	1000	0%
14	Валовий продуктивний продукт (без освіти)	млн грн	1000	1000	0%
15	Валовий продуктивний продукт (без охорони здоров'я)	млн грн	1000	1000	0%
16	Валовий продуктивний продукт (без культури)	млн грн	1000	1000	0%
17	Валовий продуктивний продукт (без спорту)	млн грн	1000	1000	0%
18	Валовий продуктивний продукт (без туризму)	млн грн	1000	1000	0%
19	Валовий продуктивний продукт (без розваг)	млн грн	1000	1000	0%
20	Валовий продуктивний продукт (без харчування)	млн грн	1000	1000	0%
21	Валовий продуктивний продукт (без напоїв)	млн грн	1000	1000	0%
22	Валовий продуктивний продукт (без тютюну)	млн грн	1000	1000	0%
23	Валовий продуктивний продукт (без алкоголю)	млн грн	1000	1000	0%
24	Валовий продуктивний продукт (без казино)	млн грн	1000	1000	0%
25	Валовий продуктивний продукт (без азартних ігор)	млн грн	1000	1000	0%
26	Валовий продуктивний продукт (без азартних ігор)	млн грн	1000	1000	0%
27	Валовий продуктивний продукт (без азартних ігор)	млн грн	1000	1000	0%
28	Валовий продуктивний продукт (без азартних ігор)	млн грн	1000	1000	0%
29	Валовий продуктивний продукт (без азартних ігор)	млн грн	1000	1000	0%
30	Валовий продуктивний продукт (без азартних ігор)	млн грн	1000	1000	0%

Основні показники соі

№№ по черзі	Показники	Одиниця виміру	До революції	
			Рік	Кількість
	а	б	1	2
I. Промисловість				
1	Основні виробничі фонди великої промисловості (на кінець року)	У млн. крб.	—	—
	В т. ч.: Виробництво засобів виробництва	"	—	—
	Виробництво засобів споживання	"	—	—
2	Основні фонди машинобудівельної промисловості (на кінець року) .	"	—	—
3	Потужність генераторів всіх електростанцій (на кінець року)	У тис. квт.	1913	200,0
4	Продукція електроенергії всіх станцій	У млн. квтгод.	1913	500,0
	В т. ч. продукція районних станцій	У %/о до заг. продукції	1913	0,0
5	Питома вага електроенергії в усій енергії, спожитій в промисловості.	у %/о	—	—
6	Енергоозброєність праці в промисловості	Кільк. квтгод. енергії на 1 відроб. люд.-годину	—	—
7	Електроозброєність праці в промисловості		—	—
8	Валова продукція великої промисловості	У млн. крб. в цінах 26/27 р.	1912	1861,0
	В т. ч.: Виробництво засобів виробництва	У %/о до підсумку	1912	51,7
	Виробництво засобів споживання	"	1912	48,3
9	Питома вага усупільненого господарства у валовій продукції всієї промисловості	У %/о	—	—
10	Валова продукція машинобудування	У млн. крб. в ціні 26/27 р.	1912	83,1
11	Валова продукція машинобудування .	У %/о до всієї прод. пр.-сті	1912	4,5
12	Видобуток кам'яного вугілля	тис. тонн	1913	23485
13	Витоп чавуну	"	1913	2876,4
14	Витоп сталі	"	1913	2440,9
15	Виробництво прокату	"	1913	2061,1
16	" тракторів ХТЗ	штук	—	—
17	" комбайнів зернових	"	—	—
18	Виробництво сільгосп. машин	У млн. крб. в ціні 26/27 р.	—	—
19	Продукція хемічної промисловості .	"	—	—

алістичного будівництва УСРР

Табл. 1

		Р О К И					
1927/28	1928/29	1929/30	1931	1932	1933	1934	
3	4	5	6	7	8	9	
2141,1	2341,6	2808,7 ⁶⁾	—	4390,4	6217,7	7787,2	
1438,6	1606,5	1977,3 ⁶⁾	—	3317,6	4983,6	6339,6	
702,5	735,1	831,4 ⁶⁾	—	1072,8	1234,1	1447,6	
255,3	273,7	384,2 ⁶⁾	—	782,0	1220,3	1409,3	
463,9 ⁷⁾ 1243,7 ⁷⁾	531,3 ⁸⁾ 1519,4 ⁸⁾	740,2 ¹⁾ 2084,6 ¹⁾	1099,9 2569,5	1400,3 3158,3	1599,5 3907,6	1656,3 5495,0	
8,6 ⁷⁾	24,8 ⁸⁾	45,7 ¹⁾	51,8	64,8	71,5	76,9	
45 ⁷⁾	49 ⁸⁾	55 ¹⁾	55	57	64	67	
1,89 ⁷⁾	1,93 ⁸⁾	1,97 ¹⁾	2,01	2,09	2,14	2,70	
0,90 ⁷⁾	0,98 ⁸⁾	1,08 ¹⁾	1,14	1,23	1,42	1,88	
2925,9	3450,1	5217,1 ¹⁾	—	6766,6	7299,5	9225,5	
53,4	56,7	54,3 ¹⁾	—	60,6	62,0	65,4	
46,6	43,3	45,7 ¹⁾	—	39,4	38,0	34,6	
99,3	—	99,7 ¹⁾	—	100,0	100,0	100,0	
305,9	416,3	848,1 ¹⁾	—	1532,7	1740,4	2233,6	
10,4	12,1	16,3 ¹⁾	—	22,6	23,8	24,2	
24140	27159	32924 ¹⁾	36221	40013	45097	54420	
2361,3	2781,9	3428,5	3253,0	3910,8	4302,3	6334,6	
2409,1	2714,6	3188,2	2961,3	3127,7	3386,7	4588,8	
1978,0	2253,7	2613,4	2308,5	2426,2	2617,6	3648,7	
—	—	—	977	16333	31653	40379	
—	—	347 ¹⁾	3545	5953	4446	4769	
103,2	140,4	258,7 ¹⁾	—	203,0	177,0	159,7	
107,7	151,7	276,9 ¹⁾	—	456,6	518,3	689,4	

Позначки	Одиниця виміру	До революції	
		Рік	Кількість
	б	1	2
Господарство			
валістичного сільства (на кінець)	В млн. крб. в баланс. оцінці	—	—
фактори	"	—	—
госп. машини	"	—	—
госпів (всього)	"	—	—
С (всього)	"	—	—
госпів (всього)	"	—	—
елянських госпо-	—	—	—
кінець року)	—	—	—
засівної площі	У $\frac{0}{0}$ до засів. площі всіх колг.	—	—
ського госп-ва року	штук	—	—
.	НР	—	—
.	в тис. га	1913	22893,6
нові	"	1913	20710,3
ого пшениця	"	1913	7814,5
нічні культури	"	"	809,5
буряк (фабр.)	"	"	533,6
.	"	—	н е
мові	"	1913	471,2
, коопер. гос-в	"	—	—
оспів	"	—	—
успільненого загальній засівній	У $\frac{0}{0}$ до всієї засів. площі	—	—

Р О К			
1927/28	1928/29	1929/30	1931
3	4	5	6
145,3	—	—	—
...	—	—	—
...	—	—	—
114,7 ¹⁾	—	—	—
—	—	—	—
30,6	—	—	—
2,5 ²⁾	...	38,2 ³⁾	...
2	37	154	346
—	—	—	—
9593 ⁷⁾	10563 ¹⁰⁾	15112 ¹¹⁾	26051
96170 ⁷⁾	105630 ¹⁰⁾	160500 ¹¹⁾	321097
24929,3	25543,8	28362,9	28893,2
19658,3	20186,7	22311,9	21097,6
4735,7	4704,1	7451,2	7677,8
2213,9	2142,1	2583,5	3181,9
647,1	664,1	849,0	1111,9
б у	л о	20,3	144,5
681,7	986,8	1557,8	2400,4
686,8	776,9	1156,0	2127,9
305,7	928,7	11142,6	17972,5
4,0	6,6	43,4	69,6

№№ по черзі	Показники	Одиниця виміру	До революції	
			Рік	Кількість
	а	б	1	2
9	Поголів'я худоби (по всіх категоріях госп-в 12):			
	а) коні	тис. голів	1916	5477,2
	б) велика рогата худоба . . .	"	1916	7706,6
	в) свині	"	1916	4629,4
	г) вівці та кози	"	1916	6379,8
	Поголів'я худоби держ. і кооп. госп-в:			
	а) коні	"	—	—
	б) велика рогата худоба . . .	"	—	—
	в) свині	"	—	—
	г) вівці та кози	"	—	—
	III. Транспорт і зв'язок			
1	Пересічно - добове вантаження по залізницях	тис. вагонів	1913	10,7
2	Перевозки вантажів по залізницях в поїздах комерційного руху . .	млрд. тонно-кілометр.	1913	19,6
3	Перевозки пасажирів	млрд. пас.-ккм.	1913	5,3
4	Вантажообіг залізничних станцій УСРР	млн. тонн	1913	95,2
	а) довіз	"	1913	43,1
	б) вивіз	"	1913	52,1
5	Перевезено вантажів Дніпровським Держпароплавством	млн. тонно-ккм.	—	—
6	Перевезено пасажирів Дніпровським Держпароплавством	млн. пасаж.-ккм.	—	—
7	Вантажообіг морських портів УСРР (довіз+вивіз) ¹⁴⁾	тис. тонн	1913	10039,2
8	Довжина ґрунтових шляхів УСРР з твердим покриттям (на кінець року)	ккм.	—	—

Т а б л. 1 (продовження)

Р О К И						
1927/28	1928/29	1929/30	1931	1932	1933	1934
3	4	5	6	7	8	9
5486,9	5607,5	5308,2	4781,3	3658,9	2604,8	2546,9
8604,8	7611,0	6274,1	6189,5	5006,7	4446,3	5277,5
6962,9	4161,2	3171,8	3373,3	2623,7	2089,2	4236,7
8112,2	7030,8	4533,4	3364,8	2109,5	2004,7	2197,1
39,3	50,3	55,0	117,3	350,7	289,1	361,0
57,8	56,5	119,3	507,2	642,8	577,4	702,9
23,5	16,2	37,0	263,1	692,7	690,6	1262,3
52,5	78,4	80,9	212,6	406,0	496,3	631,2
9,9	10,9	13,9 ^{а)}	15,5	16,3	16,3	18,6
20,5	21,8	30,8 ^{а)}	...	33,4	33,8	42,6
4,1	4,9	8,6 ^{а)}	10,6	15,5	12,5	12,1
93,2	139,9 ^{б)}	146,4 ^{а)}	161,7	165,4	165,9	202,5
41,7	63,6 ^{б)}	67,3 ^{а)}	70,7	74,6	75,8	91,2
51,5	76,3 ^{б)}	79,1 ^{а)}	91,0	90,8	90,1	111,3
189,0 ^{в)}	260,0 ^{б)}	437,4 ^{а)}	566,8	581,6	746,8	957,7
118,8 ^{в)}	135,4 ^{б)}	246,5 ^{а)}	244,8	381,1	303,2	268,9
1871,2 ^{в)}	3366,5 ^{б)}	7166,8 ^{а)}	8271,2	6438,7	6631,1	7800,2
3856	—	5781	6757	7531	8251	8930

№№ по черзі	Показники	Одиниця виміру	До революції	
			Рік	Кількість
а	б	в	1	2
9	Кількість стаціонарних поштово-телеграфних і телефонних закладів (на кінець року)	—	1913	1335
10	Загальний протяг телеграфно-телефонних проводів	тис. км.	1913	136,6
11	Кількість міських телефонних станцій	—	—	—
12	Їх монтировочна місткість	тис. номерів	—	—
IV. Праця				
1	Пересічно-річна кількість робітників і службовців у всіх галузях народного госп-ва	тис. чол.	—	—
	В т. ч.: велика промисловість	" "	—	—
	транспорт	" "	—	—
	будівництво	" "	—	—
	радгоспи	" "	—	—
	МТС	" "	—	—
2	Річний фонд зарплати робітників і службовців у всіх галузях народного госп-ва	млн. крб.	—	—
	В т. ч.: велика промисловість	" "	—	—
	транспорт	" "	—	—
	будівництво	" "	—	—
	радгоспи	" "	—	—
	МТС	" "	—	—
3	Пересічно-річна зарплата робітників і службовців у всіх галузях народного господарства	крб.	—	—
	В т. ч.: велика промисловість	"	—	—
	транспорт	"	—	—
	будівництво	"	—	—
	радгоспи	"	—	—
	МТС	"	—	—
V. Товарооборот				
1	Роздрібний товарооборот: (без громадського харчування)			
	Державна торгівля	млн. крб.	—	—
	Кооперативна торгівля	" "	—	—
	Приватна торгівля	" "	—	—
	Р а з о м	" "	—	—
	В т. ч. місто	" "	—	—
	село	" "	—	—
2	Оборот громадського харчування	" "	—	—
VI. Освіта				
1	Кільк. учнів у Вишах та Втишах	осіб	—	—
2	Кількість учнів у технікумах	"	—	—

Табл. 1 (продовження)

Р О К И						
1927/28	1928/29	1929/30	1931	1932	1933	1934
3	4	5	6	7	8	9
2271 ⁷⁾	2531 ⁸⁾	4654 ¹⁾	6770	8378	8126	7861
159,7 ⁷⁾	169,2 ⁸⁾	184,6 ¹⁾	213,5	236,3	264,8	307,1
201 ⁷⁾	211 ⁸⁾	392 ¹⁾	393	394	398	403
40,2 ⁷⁾	42,9 ⁸⁾	44,2 ¹⁾	60,2	70,5	84,8	97,5
2020,3 ⁷⁾	2228,1 ⁸⁾	2819,6 ¹⁾	3684,5	4361,1	4290,8	4543,8
687,5 ⁷⁾	750,5 ⁸⁾	976,1 ¹⁾	1240,0	1385,4	1362,7	1456,4
227,5 ⁷⁾	218,6 ⁸⁾	259,5 ¹⁾	363,6	407,0	411,4	403,5
122,5 ⁷⁾	166,5 ⁸⁾	264,0 ¹⁾	448,5	573,9	468,9	486,4
147,4 ⁷⁾	154,4 ⁸⁾	240,6 ¹⁾	360,3	513,9	593,6	671,5
—	—	—	4,9	37,7	47,0	69,2
1522,0 ⁷⁾	1819,1 ⁸⁾	2564,6 ¹⁾	3996,0	5999,1	6472,0	7834,7
624,6 ⁷⁾	737,9 ⁸⁾	1019,7 ¹⁾	1458,1	2126,5	2312,0	2907,7
169,5 ⁷⁾	187,9 ⁸⁾	239,0 ¹⁾	408,3	574,5	651,6	736,7
125,0 ⁷⁾	174,8 ⁸⁾	269,8 ¹⁾	543,6	849,9	745,3	918,3
45,0 ⁷⁾	51,9 ⁸⁾	105,1 ¹⁾	193,5	332,7	483,6	614,9
—	—	—	2,6	37,3	75,2	124,8
753 ⁷⁾	815 ⁸⁾	910 ¹⁾	1091	1376	1508	1724
908 ⁷⁾	983 ⁸⁾	1045 ¹⁾	1176	1535	1697	1997
745 ⁷⁾	859 ⁸⁾	921 ¹⁾	1123	1408	1588	1826
1020 ⁷⁾	1050 ⁸⁾	1022 ¹⁾	1212	1480	1590	1888
305 ⁷⁾	396 ⁸⁾	437 ¹⁾	537	647	815	916
—	—	—	537	989	1600	1804
248,4	226,7	442,7 ¹⁾	959,9	2319,6	4341,9	5520,9
1522,8	2093,0	2624,6 ¹⁾	3680,9	4393,9	3444,7	3947,7
851,2	505,4	120,7 ¹⁾	22,6	—	—	—
2622,4	2825,1	3188,0 ¹⁾	4663,4	6713,5	7786,6	9468,6
1740,5	1883,8	1899,1 ¹⁾	2941,7	4347,9	5328,0	6907,4
881,9	941,3	1288,9 ¹⁾	1721,7	2365,6	2458,6	2561,2
110,6	127,1	220,3 ¹⁾	455,6	791,9	914,9	1167,3
33406	40890	69095	88747	106394	89643	100106
26896	26778	138706	152314	156267	123609	131404

№№ по черзі	Показники	Одиниця виміру	До революції	
			Рік	Кількість
а	б	в	1	2
3	Кількість учнів у робітфаках . . .	осіб	—	—
4	Кількість учнів у початковій, неповній середній та середній школі (на початок учбового року) . . .	тис.	1914	1587,1
5	Кількість стаціонарних установ дошкільного виховання	одиниць	—	—
6	В них дітей	осіб	—	—
VII. Охорона здоров'я				
1	Кількість поліклінік	—	—	—
2	Кількість амбулаторій	—	—	—
3	Кількість медсанпунктів і пунктів першої допомоги (постійні) . . .	—	—	—
4	Кількість соматичних лікарень . . .	—	—	—
5	В них ліжок	—	—	—
6	Кількість постійних ясел	—	—	—
7	В них місць	—	—	—
8	Кількість місць у сезонних яслах (максимально за сезон)	—	—	—
VIII. Фінанси				
1	Державний бюджет УСРР:			
	Прибутки	млн. крб.	—	—
	Видатки	" "	—	—
	В т. ч. а) На народне госп-во . . .	" "	—	—
	б) На соціально-культурні заходи	" "	—	—
2	Місцевий бюджет УСРР			
	Прибутки	" "	—	—
	Видатки	" "	—	—
	В т. ч. а) на народне госп-во . . .	" "	—	—
	б) на соц. культ. заходи	" "	—	—

1) За 1930 рік.

2) На 1/VI 1928 року.

3) На 1/VII 1930 року.

4) На 1/X 1932 року.

5) На 1/I 1935 року

6) На 1/I 1931 року

7) За 1928 рік.

8) За 1929 рік.

Табл. 1 (закінчення)

Р О К И						
1927/28	1928,29	1929/30	1931	1932	1933	1934
3	4	5	6	7	8	9
9803	14553	55484	80927	89893	65235	57994
2387,6	2539,6	2887,1	4307,3	4473,9	4376,7	4679,1
431 7) 172607)	4848) 224458)	10211) 561481)	2139 121495	3035 174200	2837 144172	3361 155799
221 2121	248 2234	3301) 24461)	360 2606	403 2762	449 2713	455 2725
432 943 ¹⁰⁾ 29915 ¹⁰⁾	601 968 31884	8431) 10201) 394811)	1413 1091 46280	1979 1147 51985	2549 1233 66445	2867 1332 67478
226 8311	306 11652	4221) 202901)	1094 52731	1579 82138	2092 101158	2126 90110
43404	65205	1702051)	754203	1101235	1894534	1245431 ¹⁷⁾
274,2 274,2 69,7	412,8 412,3 94,7	605,8 588,7 128,9	648,5 635,8 151,8	780,8 746,4 194,9	1033,4 1021,5 141,9	1608,8 1586,2 232,9
55,5	68,1	113,2	172,2	224,4	279,3	362,6
372,5 364,1 113,3 138,5	420,7 402,9 113,8 166,0	710,0 645,8 196,0 258,4	910,2 810,2 202,6 371,4	1029,8 1000,7 232,2 504,0	1234,4 1217,0 248,1 673,5	1619,4 1595,9 302,1 917,3

9) На 1/XII 1934 року.

10) На весну 1929 року.

11) На весну 1930 року.

12) На травень—червень.

13) На 1/X 1934 року.

14) З приписними пунктами.

15) За 15 міс. з 1/X 28 року до 1/I 30 року.

16) На 1/V 1928 року.

17) З 1934 року діти старше 4-х років охоплюються дитячими садками, що знаходяться у віданні НКОсвіти

III
ПРОМИСЛОВІСТЬ

А. ЗВОДНІ ТАБЛИЦІ

Динаміка валової продукції великої промисловості

(в млн. крб. в цінах 1926/27 р.)

Табл. 1

Роки	Група А	Група Б	Всього	У % до 1912 року		
				Група А	Група Б	Всього
а	1	2	3	4	5	6
1912	962,6	898,4	1861,0	100,0	100,0	100,0
1927/28 . . .	1561,1	1354,8	2925,9	162,2	151,9	157,7
1928/29 . . .	1955,7	1494,4	3450,1	203,2	166,3	185,4
1930	2834,9	2382,2	5217,1	294,5	265,1	280,3
1932	4098,1	2668,5	6766,6	425,7	297,0	363,6
1933 ¹⁾	4528,6	2770,9	7299,5	470,4	308,4	392,2
1934	6035,7	3189,8	9225,5	627,0	355,0	496,0
1934 р. до 1932 р. у %	147,2	119,4	136,4	—	—	—

Ро	У % до 1927/28 р.			Питома вага у %		
	Група А	Група Б	Всього	Група А	Група Б	Всього
а	7	8	9	10	11	12
1912	61,7	65,8	63,6	51,7	48,3	100,0
1927/28 . . .	100,0	100,0	100,0	53,4	46,6	100,0
1928/29 . . .	125,3	109,5	117,9	56,7	43,3	100,0
1930	181,6	174,5	178,3	54,3	45,7	100,0
1932	262,5	195,5	231,3	60,6	39,4	100,0
1933 ¹⁾	290,0	203,0	249,5	62,0	38,0	100,0
1934	386,6	234,0	315,0	65,4	34,6	100,0

¹⁾ Див. примітки до табл. 3

Питома вага соціальних секторів у продукції великої промисловості¹⁾

(у %)

Табл. 2

Соціальні сектори	1927/28 р.	1930 р.	1932 р.	1933 р.	1934 р.
а	1	2	3	4	5
Державний	90,5	90,0	89,07	91,69	91,95
Кооперативний	8,8	9,7	10,93	8,31	8,05
Вся соціалістична пром.	99,3	99,7	100,0	100,0	100,0
Приватний	0,7	0,3	—	—	—
Р а з о м	100,0	100,0	100,0	100,0	100,0

¹⁾ За 1927/28 і 1930 р. продукцію оцінено у відпускних цінах відповідних років, а продукцію 1932, 1933 та 1934 р.р. оцінено у відпускних цінах 1926/27 р.

Валова продукція великої промисловості по галузях виробництва

(в тис. крб. в цінах 1926/27 року) ³⁾

Табл. 3

Галузі виробництва	1927/1928 р.	1928/1929 р.	1930 р.	1932 р.	1933 р. ²⁾	1934 р. ²⁾
а	1	2	3	4	5	6
Вся промисловість УСРР	2925935	3450099	5217153	6766581	7299503	9225528
В т. ч.: група „А“	1561147	1955685	2834921	4098076	4528572	6035673
група „Б“	1364788	1494414	2382232	2668505	2770931	3189855
Електростанції	28905	46429	79749	139473	201291	293867
Кам'яновугільна та буровугільна	301544	348141	377655	489177	559857	650821
Торфова	1152	1404	4013	10359	7172	11365
Металургія чорних металів	413989	481502	558024	660467	718772	1074700
Металургія кольорових металів	826	1181	1048	7100	12979	29286
Вся металообробна (1+2)	416132	562079	1023003	1756914	2027078	2549835
З того: 1) машинобудівництво	305854	416272	848073	1532731	1740369	2233616
В т. ч.: Сільгосп. машинобудівництво	103205	140435	258678	202977	176994	159651
Тракторобудівництво	—	362	1685	137756	233744	288586
Залізничне машинобудівництво	77652	89608	139656	208021	236974	354605
Суднобудівництво	46934	61401	75601	120167	108951	170723
Електротехніка	29174	40982	87905	149132	144762	184230
Виробн. устатк. для енерг. госп.					70437	102673
Виробн. устатк. для всіх галуз. господ.					80100	103640
Виробн. устаткув. для машинобудівництва та металооброби. пром. (верстатобудівництво)					49100	33714
Виробн. устаткув. для паливн. рудної та металург. пр-сті					181827	187828

Табл. 3 (продовження)

Галузі виробництва	1927/1928 р.	1928/1929 р.	1930 р.	1932 р.	1933 р. ²⁾	1934 р. ²⁾
а	1	2	3	4	5	6
Виробн. устатк. для інш. галузей важкої промислов. (разом з лісною)	48889	83484	284548	714678	8951	10988
Виробн. устатк. для легк. пром.					6137	9403
Виробн. устаткув. для харч. промисл.					50145	66216
Виробн. устаткув. для будівництва					13559	23150
Виробн. устаткув. для культ.-побутов. обслуг. (прилади і апарати)					19015	30551
Самостійні ремонтні заводи					264096	360431
Виробництво деталей машин					36506	49498
Інше машинобудівництво					59071	97729
2) Інша металообробна	110278	145807	174930	224183	286709	318981
Залізородна промисловість	26101	27948	43330	48179	53290	78965
Манганова	6075	7766	9573	8614	7883	13952
Вся хемічна	107725	151693	276919	456644	518282	689374
В т. ч.: Основна хемічна	41803	53368	60179	82821	93588	125801
Лако-фарбова	5327	9744	16942	22201	26299	39055
Цементна промисловість	9912	10909	16674	20052	13450	21090
Виробн. вогнетривкої та будівної цегли	39443	48758	66383	75490	64142	118242
Склова промисловість	32300	40593	49041	68877	72304	90569
Фарфоро-фаянсова промисловість	17932	19318	26437	39857	37711	43695
Деревообробна промисловість	62075	84042	149510	166491	193016	214395

Табл. 3 (продовження)

Галузі виробництва	1927/1928 р.	1928/1929 р.	1930 р.	1932 р.	1933 р. ²⁾	1934 р. ²⁾
а	1	2	3	4	5	6
Текстильна промисловість ¹⁾	57130	77619	114647	181867	141740	158394
В т. ч.: Оброблення вовни	22203	32388	41961	65043	49072	55629
Пенько-джутова промисловість ¹⁾	30788	34795	59234	43910	44822	51135
Шкіряна промисловість.	92205	108932	104639	105841	65492	65846
Взуттєва	37616	67583	210360	172368	140126	117524
Швацька	62299	122516	326468	382720	338316	326150
Трикотажна	11661	24120	50833	93694	91215	110034
Виробництво паперу й текстури	17757	21337	25318	27074	22415	24121
Поліграфічне виробництво	31354	41522	64184	65390	51950	56011
Фото-кіно промисловість	—	4647	9339	14852	11799	20520
Вся харчова промисловість	1104117	1088230	1527891	1518058	1659591	2083805
В т. ч.: Цукро-піскова промисловість	350069	332880	417072	183609	234020	327593
Цукро-рафінадна промисловість	173525	205106	153982	121974	102899	141916
Харчова промисловість без цукрової	580523	548244	956837	1212475	1322672	1614296
В т. ч.: Млинярська промисловість	306366	206770	354553	220960	343664	376715
Олійна промисловість	24713	27207	37549	43637	26413	33179
Консервна	8047	10823	27245	34600	37001	40419
Промислове птахівництво.	—	—	8514	4596	4364	9106
Переробка садівини та городини	—	—	4715	23718	41646	39524
Хлібопечення	27819	41868	81662	171403	224746	308056
Цукерково-кондитерська промисловість.	27448	44422	134595	245680	166898	239972
Фабрики-кухні	—	—	8881	25742	50870	59408

Табл. 3 (закінчення)

Галузі виробництва	1927/28 р.	1928/1929 р.	1930 р.	1932 р.	1933 р. ²⁾	1934 р. ²⁾
а	1	2	3	4	5	6
Гуральницька промисловість	27850	28474	36253	48151	38223	50252
Горілчана	23984	38462	46067	80806	88941	89378
Тютюнова	22826	24621	25754	33967	36359	44058
Махоркова	25275	22333	24631	19594	17283	14429
Соляна	7324	8097	8357	9944	10709	13783

1) За 1932 та 1933 р.р.—дані без Одеського заводу сталевих канатів, що увійшов до підсумків металообробної промислов.

2) З 1933 року введені нові незмінні ціни 1926/27 р. на продукцію м'ясної промисловості.

Але до цієї таблиці продукція м'ясної промисловості за 1933 та 1934 р. увійшла за старими цінами 1926/27 р., що зроблено для можливості порівняння з попередніми роками.

Якщо продукцію м'ясної промисловості за 1933 і 1934 роки оцінити за новими цінами 1926/27 р., то треба внести такі зміни в таблицю:

	1933 р.	1934 р.
Вся промисловість УСРР	7332067	9269407
В т. ч.: група „Б“	2803495	3233734
Вся харчова промисловість	1692155	2083805
Харчова промисловість без цукрової	1355236	1614296

3) Класифікація виробництв, за якою ЦСУ, а потім УНГО провадили розробку підсумків роботи промисловості, за охоплений таблицею період декілька разів змінювалася. В цій таблиці ці різні класифікації довелося переробити, щоб добитися зіставимих чисел в динаміці.

Динаміка основних виробничих фондів великої промисловості

Табл. 4

Галузі виробництва	Основні виробничі фонди за балансовою оцінкою (у млн. крб. ¹⁾)							У %/о			
	1/X-27 р.	1/X-28 р.	1/X-29 р.	1/I-31 р.	1/I-33 р.	1/I-34 р.	1/I-35 р.	1/I-33 р. до 1/X-28 р.	1/X-34 р. до 1/X-28 р.	1/I-35 р. до 1/X-28 р.	
	1	2	3	4	5	6	7	8	9	10	
а											
Вся промисловість УСРР	1983,5	2141,1	2341,6	2808,7	4390,4	6217,7	7787,2	205,0	290,3	363,7	
В т. ч.: група „А“	1251,2	1438,6	1606,5	1977,3	3317,6	4983,6	6339,6	230,6	346,4	440,7	
група „Б“	732,3	702,5	735,1	831,4	1072,8	1234,1	1447,6	152,5	175,6	206,0	
Електростанції	88,3	107,2	142,3	221,2	541,8	607,1	757,7	505,4	566,3	706,8	
Кам'яновугільна та буровугільна	313,8	356,0	340,8	369,0	596,1	700,6	772,1	167,5	196,7	216,9	
Металургія чорних металів	374,2	394,1	446,2	469,8	677,8	983,2	1513,1	172,0	249,4	383,9	
„ кольорових металів	1,2	1,8	2,3	10,2	17,6	18,9	130,5	977,8	1050,0	7248,0	
Вся металообробна (1+2)	263,7	289,2	312,5	429,7	874,7	1334,9	1559,9	302,4	461,5	539,3	
З того: 1) машинобудівництво	209,8	255,3	273,7	384,2	782,0	1220,3	1409,3	306,3	478,0	552,0	
В т. ч.: Сільсько-госп. машинобудівництво	45,1	48,9	53,5	73,1	86,8	89,6	84,1	177,5	183,2	172,0	
Тракторобудівництво	—	0,2	0,3	0,8	92,0	106,2	119,8	—	—	—	
Залізничне машинобудівництво	65,5	66,0	71,6	89,9	128,0	215,4	284,4	193,9	326,3	430,9	
Суднобудівництво	59,9	61,6	62,0	70,0	89,3	112,6	120,9	146,2	184,2	196,3	
Електротехніка	16,6	18,0	19,3	24,5	34,4	82,1	96,7	191,1	456,1	536,9	
2) Інша металообробна	53,9	33,9	38,8	45,5	92,7	114,6	150,6	273,4	338,1	444,1	
Залізнична промисловість	25,9	25,5	27,5	31,6	49,4	64,7	112,3	193,7	253,7	440,3	
Манганова	6,0	7,1	6,3	7,3	10,0	7,1	15,0	140,8	100,0	211,6	
Вся хемічна	—	160,5	173,5	254,9	476,4	643,6	809,6	296,8	401,0	504,4	
В т. ч.: Основна хемічна	43,5	52,2	56,7	71,7	109,0	162,6	189,5	208,7	311,4	363,0	
Лако-фарбова	2,1	2,4	2,6	2,4	4,7	5,8	10,4	195,8	241,7	435,2	
Цементна	9,0	9,2	10,0	11,1	25,7	31,5	48,9	279,3	342,3	532,1	
Виробн. вогнетривкої та будівельної цегли	35,1	43,5	50,7	72,3	116,5	161,1	213,8	267,8	370,3	491,5	
Склова промисловість	19,7	20,7	21,9	23,1	26,7	36,2	43,7	129,0	174,8	211,2	
Фарфоро-фаянсова промисловість	9,4	9,4	10,8	12,9	14,8	17,5	22,0	157,4	186,2	233,7	
Деревообробна промисловість	17,8	17,3	18,1	24,7	32,9	56,8	68,1	190,2	328,3	393,8	
Текстильна	22,5	25,8	28,5	32,2	57,7	66,4	80,3	223,6	257,3	311,4	
В т. ч.: Пен'єво-джутова ²⁾	13,7	14,9	16,3	19,5	19,9	19,7	21,7	133,6	132,2	145,8	
Оброблення вовни	7,9	9,0	9,9	10,3	16,5	19,5	23,4	183,3	216,7	260,1	

Табл. 4 (продовження)

Галузі виробництва	Основні виробничі фонди за балансовою оцінкою (у млн. крб. ¹⁾)							У %/о			
	1/X-27 р.	1/X-28 р.	1/X-29 р.	1/I-31 р.	1/I-33 р.	1/I-34 р.	1/I-35 р.	1/I-33 р. до 1/X-28 р.	1/X-34 р. до 1/X-28 р.	1/I-35 р. до 1/X-28 р.	
	1	2	3	4	5	6	7	8	9	10	
а											
Шкіряна промисловість	15,1	18,4	21,4	21,9	24,6	31,6	27,8	133,7	171,7	150,9	
Взуттєва	6,6	7,5	8,8	15,1	21,4	25,0	21,3	289,3	333,3	283,9	
Швацька	7,4	9,6	11,3	16,4	24,9	27,0	28,2	259,3	281,2	294,0	
Трикотажна	1,8	2,8	4,6	8,6	15,3	19,3	25,8	546,4	689,2	921,4	
Виробн. паперу й текстиру	15,9	19,2	19,7	18,3	20,7	21,8	21,8	102,6	113,5	113,5	
Поліграфічне виробництво	20,3	21,1	22,4	21,3	22,3	27,8	27,3	105,7	131,7	129,5	
Фото-кіно-промисловість	—	2,6	5,5	5,8	16,4	17,3	18,9	630,8	665,3	726,3	
Вся харчова промисловість	570,7	574,5	592,5	666,4	787,0	928,0	985,9	137,0	161,5	171,6	
В т. ч.: цукро-пiськова промислов.	287,5	285,2	292,2	347,1	392,8	413,3	437,0	137,7	144,9	153,2	
цукро-рафинадна	46,7	49,4	51,8	50,0	57,1	57,0	58,1	115,6	115,4	117,6	
Харчова промисловість без цукрової	236,5	239,9	248,5	269,3	337,1	457,7	490,8	140,5	190,8	204,6	
В т. ч.: Млинарська промисловість	117,2	111,8	114,0	109,8	93,9	108,0	114,7	84,0	96,6	102,6	
Олійна	7,6	8,0	8,7	9,4	11,9	14,4	17,2	148,7	180,0	215,4	
Консервна	1,5	3,3	3,6	6,3	12,7	20,5	34,4	384,8	621,2	1043,5	
М'ясна	—	9,8	11,5	16,3	31,6	34,9	35,6	322,4	356,1	363,7	
Промислове птахівництво	—	—	—	4,0	8,3	10,5	7,9	—	—	—	
Переробка садівини та городини	—	—	—	2,4	8,6	23,3	21,4	—	—	—	
Хлібопечення	5,2	7,5	7,6	9,1	18,8	37,3	50,1	250,6	497,3	667,8	
Цукерково-кондиторська промисл.	5,9	6,7	7,2	9,7	23,5	25,6	28,4	350,7	382,1	424,0	
Фабрики-кухні	—	—	—	2,6	3,8	12,7	14,8	—	—	—	
Гуральницька	27,1	27,9	30,1	33,0	44,6	52,8	61,6	159,9	189,2	220,7	
Горілочна	12,5	13,4	13,1	11,0	14,6	15,4	15,6	108,9	114,9	116,4	
Ткюнова	6,5	6,3	6,9	7,7	8,2	9,0	8,4	130,1	142,7	132,7	
Махоркова	5,0	5,5	5,5	5,1	4,7	4,9	5,4	85,4	89,1	98,5	
Соляна промисловість	9,9	10,7	10,8	11,3	10,0	11,0	11,1	93,5	102,8	104,0	

1) Фонди, введені в експлуатацію після інвентаризації 1/X-1925 р., показано за фактичною вартістю передачі їх на експлуатаційний баланс; фонди, введені в експлуатацію до 1/X-1925 р., показано за переоцінкою в цінах 1925 року. Амортизаційні відрахування з вартості фондів не вилучаються.

2) На 1/I-1933 р. та 1/I-1934 р. без Одеського заводу сталевих канатів, що увійшов до металообробної галузі

Поновлення основних фондів промисловості на 1/1 1934 р.

(За річними звітами підприємств промислових наркоматів).

Табл. 5

Галузі промисловості	% поновлення					
	Всіх фондів	Будівель	Споруджень	Силових установок	Робочих машин та апаратів	Транспорту
Вся промисловість	73,2	66,5	79,5	71,4	70,5	82,7
В т. ч.: Група „А“	77,6	73,0	80,9	77,5	77,5	83,6
Група „Б“	51,0	42,4	65,5	44,5	42,8	78,4
Електростанції	94,3	92,1	94,0	92,5	87,9	92,5
Кам'яновугільна промисловість	72,9	71,4	71,8	52,6	79,1	87,0
Буровугільна промисловість	99,3	100,0	100,0	100,0	95,9	100,0
Торф'яна промисловість	98,0	100,0	100,0	92,6	96,4	100,0
Металургія чорних металів	71,2	62,5	79,2	60,5	66,3	78,9
Металургія кольорових металів	97,5	92,0	98,5	98,3	100,0	100,0
Металообробна промисловість (1+2)	75,8	74,1	73,2	70,1	77,6	82,8
З того числа:						
1. Машинобудівельна	75,7	73,9	73,1	69,9	77,5	82,8
В т. ч.: Виробництво устаткування для важкої промисл.	80,5	78,4	79,8	78,0	82,1	81,9
Виробництво устаткування для легк. та харчов пром.	72,7	67,3	82,5	90,1	68,0	75,6
Виробництво машин для сільськогосподарства	79,3	73,3	92,3	44,2	85,2	96,0
Виробництво тракторів	100,0	100,0	100,0	100,0	100,0	100,0
Виробництво паротяг. та вагон.	73,8	82,2	60,1	59,9	61,7	76,3
Суднобудув. морське та річне	38,6	30,2	22,7	43,6	47,2	50,4
Самостійні ремонтні заводи	78,9	81,0	78,1	31,1	79,1	96,1
Електромашинобудування	85,2	85,6	89,8	67,7	82,6	95,4
2. Виробництво металевих виробів	69,5	58,2	86,7	59,3	75,9	82,4
Залізорудна промисловість	80,8	70,8	85,2	69,3	86,6	88,6
Манганова промисловість	96,7	98,6	99,6	67,8	98,9	99,1
Основна хемічна	83,9	73,5	86,0	92,5	85,8	77,7
Коксобензола	81,8	87,1	76,2	84,6	84,0	85,5
Лако-фарбова	40,0	35,9	11,4	58,0	41,8	64,0
Цементна промисловість	78,2	71,5	72,3	61,4	82,2	90,1
Виробництво віконного та дзеркального скла	64,2	51,9	73,1	83,0	78,6	42,0
Текстильна промисловість	58,7	55,2	52,6	56,7	59,5	88,0
В т. ч.: Їовняна	73,8	69,6	80,2	69,4	77,1	96,0
Пенько-джутова	46,3	47,6	33,3	52,6	40,1	79,6
Виробництво виробів одяжі та взуття	59,1	47,0	64,0	57,2	68,6	80,1
В т. ч.: Шкіряна	57,2	44,1	62,4	56,6	67,3	77,7
Взуттєва	78,7	53,0	92,4	79,9	88,5	91,9
Швацька	71,9	56,6	98,6	93,5	95,2	91,8
Трикотажна	64,1	62,3	96,9	80,7	65,8	91,4
Фарфоро-фаянсова промисловість	62,3	65,8	67,6	63,1	42,7	77,6
Виробництво господарського та інш. скла	77,0	67,5	75,3	82,1	90,6	87,2
Виробництво паперу та текстури	54,3	40,3	56,7	65,8	57,2	90,7
Друкарні	62,1	64,7	97,9	67,8	52,8	85,6
Фото-кіно промисловість	100,0	100,0	100,0	100,0	100,0	100,0
Цукрова промисловість	34,1	22,5	34,0	36,2	27,0	73,5
Олійна промисловість	50,2	39,9	37,5	51,2	53,9	96,8
Консервна промисловість	94,3	94,9	95,6	94,4	90,7	99,8
Гуральницька промисловість	43,3	26,3	38,7	68,3	42,3	91,9
Тютюново-махоркова промисловість	54,8	32,8	83,5	66,0	66,2	94,9
Крохмало-паточна промисловість	69,7	54,5	73,5	73,2	85,9	66,7

Питома вага реконструйованих і нових підприємств в продукції промисловості в 1933 році ¹⁾

Табл. 6

Галузі промисловості	У % до всієї продукції даної галузі вироблено			
	Підприємствами з поновленими осн. фон. до 50%	Підприємствами з поновленими основними фондами від 50 до 80%	Новими підприємствами та підприємствами з поновленими основними фондами більше ніж на 80%	Разом
а	1	2	3	4
Вся промисловість УСРР ²⁾	21,7	30,8	47,5	100
В т. ч. Група „А“	14,3	33,7	52,0	100
„Б ²⁾ “	40,2	23,3	36,5	100
Електростанції	5,1	—	94,9	100
Кам'яновугільна промисловість	13,7	22,1	64,2	100
Торфова промисловість	—	4,9	95,1	100
Металургія чорних металів	7,3	77,5	15,2	100
Металургія кольорових металів	—	—	100,0	100
Металообробна промисловість (вся)	15,3	27,5	57,2	100
З того: Машинобудівництво	13,2	27,2	59,6	100
В т. ч.: Сіль.-госп. машинобудівництво	2,2	35,7	62,1	100
Тракторобудівництво	—	—	100,0	100
Вир. устаткув. залізн. трансп.	16,7	16,8	66,5	100
Суднобудівництво	77,2	22,1	0,7	100
Електромашинобудівництво	—	91,4	8,6	100
Залізородна промисловість	11,3	14,0	74,7	100
Манганова „	—	—	100,0	100
Основна хемічна „	0,5	36,8	62,7	100
Коксобензолна „	33,4	10,6	56,0	100
Лако-фарбова „	84,6	13,0	2,4	100
Хемічно-фармацевтична пром-сть	—	72,2	27,8	100
Цементна промисловість	9,0	63,7	27,3	100
Склова промисловість	28,9	19,7	51,4	100
Фарфоро-фаянсова пром-сть	20,7	48,3	31,0	100
Текстильна промисловість	35,6	44,5	19,9	100
В т. ч.: Пенько-джутова	70,4	27,8	1,8	100
Шкіряна промисловість	16,4	51,8	31,8	100
Взуттєва „	18,8	22,1	59,1	100
Швацька „	23,6	17,4	59,0	100
Трикотажна „	—	21,6	78,4	100
Паперова „	44,6	48,0	7,4	100
Поліграфічна „	34,0	32,6	14,8	100
Харчова промисловість ²⁾	59,1	26,1	14,8	100
В т. ч.: Соляна промисловість	98,0	—	2,0	100
Цукрова „	89,0	6,4	4,6	100
Олійна „	40,0	32,0	28,0	100
Кондитерська „	3,4	81,4	15,2	100
Крохмало-паточна промисловість	43,7	7,4	48,9	100
Гуральницька промисловість	71,0	27,4	1,6	100
Тютюнова промисловість	22,0	74,3	3,7	100
Консервна „	—	—	100,0	100
Маргаринова „	—	—	100,0	100
Фабрики-кухні	—	—	100,0	100

1) По підприємствах промислових наркоматів.
 2) До підсумку не ввійшли такі галузі: млинарська, м'ясна, плодоовочева, маслоробна, рибна, комбикормова та промислове птахівництво

Основні виробничі показники великої та дрібної промисловості у 1933 р.

Табл. 7

ГАЛУЗІ ПРОМИСЛОВОСТІ	Велика промисловість			Дрібна промисловість			Вся промисловість		
	Число під-приємств	Пересічно-річна кількість робітників	Валова про-дукція у цінах 1926,27 р. (тис. крб.)	Число під-приємств	Пересічно-річна кількість робітників	Валова про-дукція у цінах 1926,27 р. (тис. крб.)	Число під-приємств	Пересічно-річна кількість робітників	Валова про-дукція у цінах 1926,27 р. (тис. крб.)
а	1	2	3	4	5	6	7	8	9
I. Електростанції	385	13689	201291	179	368	200	564	14057	201491
II. Паливо-добувна	244	275482	567029	10	50	33	254	275532	567062
1. Кам'яновугільна та буровугільна . .	175	268792	559857	—	—	—	175	268792	559857
2. Торфодобувна	69	6690	7172	10	50	33	79	6740	7205
III. Рудодобувна	19	19332	61123	—	—	—	19	19332	61123
1. Залізо-рудна	15	15606	53290	—	—	—	15	15606	53290
2. Мангано-рудна	4	3726	7833	—	—	—	4	3726	7833
IV. Добування гірно-хемічної сировини . .	13	2726	11451	3	41	85	16	2767	11536
1. Фосфоро-апатитова	3	512	742	—	—	—	3	512	742
2. Соляна	10	2214	10709	3	41	85	13	2255	10794
V. Добування мінеральної сировини для будівництва силікатно-керамічної пр-сті	299	31712	65082	198	1355	2325	497	33067	67407
VI. Добування інш. мінералів	11	540	4222	—	—	—	11	540	4222
VII. Лісорозробки	5	92	311	—	—	—	5	92	311
VIII та IX. Паливно-переробна та хемічна .	121	43771	465591	198	1175	13084	319	44946	478675
X. Силікатно-керамічна	513	63273	210408	987	5159	8969	1500	68432	219377
A. Виробництво мінеральних будівельн. матеріалів	456	41791	100393	798	3897	6039	1254	45688	106432
1. Цементу	6	3667	13450	3	12	5	9	3679	13455
2. Виробництво інш. в'язущ. матеріалів	61	4354	7535	124	698	1157	185	5052	8692
3. Виробництво вогнетривких и кисло-тривких виробів	34	10614	34857	35	224	527	69	10838	35384
4. Цеглова промисловість	295	18824	25745	591	2707	2966	886	21531	28711
5. Виробництво інших стінових і облицовочних матеріалів	36	2409	7637	13	53	153	49	2462	7790

Табл. 7 (продовження)

ГАЛУЗІ ПРОМИСЛОВОСТІ	Велика промисловість			Дрібна промисловість			Вся промисловість		
	Число під-приємств	Пересічно-річна кількість робітників	Валова про-дукція у цінах 1926,27 р. (тис. крб.)	Число під-приємств	Пересічно-річна кількість робітників	Валова про-дукція у цінах 1926,27 р. (тис. крб.)	Число під-приємств	Пересічно-річна кількість робітників	Валова про-дукція у цінах 1926,27 р. (тис. крб.)
а	1	2	3	4	5	6	7	8	9
6. Виробництво керамічних і асбоцементних труб	4	719	3540	3	12	85	7	731	3625
7. Виробництво дахових матеріалів	20	1204	7629	29	191	1146	49	1395	8775
B. Склова	44	13712	72304	7	30	183	51	13742	72487
В т. ч.: Виробництво господарчо-побутового скла і скляної тари	37	8964	28574	4	11	57	41	8975	28631
B. Фарфоро-фаянсова	13	7770	37711	182	1232	2747	195	9002	40458
1. Виробництво техніч. фарфору	2	2395	14435	1	4	27	3	2399	14462
2. Виробництво господарчо-побутового фарфору і фаянсу	10	5371	23276	1	2	25	11	5373	23301
3. Виробництво гончарних виробів	1	4	—	180	1226	2695	181	1230	2695
XI. Металургійна	19	132354	731751	2	20	320	21	132374	732071
а) Чорна металургія	16	130131	718772	—	—	—	16	130131	718772
б) Кольорова металургія	3	2223	12979	2	20	320	5	2243	13299
В т. ч.: Алюмінієва	1	329	5698	—	—	—	1	329	5698
Цинкова і свинцова	1	1293	5337	—	—	—	1	1293	5337
Інша кольорова металургія	1	601	1944	2	20	320	3	621	2264
XII. Металообробна	1593	327350	2026731	10613	43428	68728	12206	370778	2095359
A. Машинобудівництво									
1. Виробництво устаткування для енергетичного господарства	19	19599	186360	—	—	—	19	19599	186360
2. Виробництво під'ємно-транспортного устаткування	16	5941	51504	—	—	—	16	5941	51504
3. Виробництво насосів і компресорів .	12	1650	12637	—	—	—	12	1650	12637
4. Виробництво контрольно-вимірних апаратів і приборів	15	1646	15959	4	9	59	19	1655	16018

Табл. 7 (продовження)

ГАЛУЗИ ПРОМИСЛОВОСТІ	Велика промисловість			Дрібна промисловість			Вся промисловість		
	Число під-приємств	Пересічно-річна кількість робітників	Валова про-дукція у цінах 26-27 р. (тис. крб.)	Число під-приємств	Пересічно-річна кількість робітників	Валова про-дукція у цінах 26-27 р. (тис. крб.)	Число під-приємств	Пересічно-річна кількість робітників	Валова про-дукція у цінах 26-27 р. (тис. крб.)
а	1	2	3	4	5	6	7	8	9
5. Виробництво спеціального устаткування для промисловості	58	48015	296160	2	17	168	60	48032	296228
а) виробництво металорізальних і металодавильних машин	16	6728	49100	1	—	55	17	6728	49155
б) виробництво спеціального устаткування добувної, металургійної і хемічної промисловості	15	31399	181827	—	—	—	15	31399	181827
в) виробництво спеціального устаткування для текстильної, трикотажної, швацької і взуттєвої промисловості	2	1222	6137	—	—	—	2	1222	6137
г) виробництво спеціального устаткування для харчо-смаков. промисл.	17	6715	50145	1	17	113	18	6732	50158
д) виробництво іншого спеціального устаткування для промисловості	8	1951	8951	—	—	—	8	1951	8951
6. Виробництво спеціальних машин для будівничих і дорожних робіт	10	1938	13559	—	—	—	10	1938	13559
7. Виробництво спеціального устаткування для с. г-ва	28	44014	10738	1	8	3	29	44022	410741
а) виробництво с.-г. машин	10	25120	176994	—	—	—	10	25120	176994
б) тракторобудівництво	18	18894	233744	1	8	3	19	18902	233747
8. Виробництво устаткув. для транспорту	59	59435	380520	60	326	684	119	59761	381204
а) локомотиво-вагоно-будівництво	5	33731	227073	—	—	—	5	33731	227073
б) суднобудівництво	11	17953	108951	1	4	25	12	17957	108976
в) виробництво іншого устаткування для залізничного транспорту	7	1773	9901	—	—	—	7	1773	9901
г) виробництво спец. устаткування для інших видів транспорту	36	5978	34595	59	322	659	95	6300	35254

Табл. 7 (продовження)

ГАЛУЗИ ПРОМИСЛОВОСТІ	Велика промисловість			Дрібна промисловість			Вся промисловість		
	Число під-приємств	Пересічно-річна кількість робітників	Валова про-дукція у цінах 1926/27 р. (тис. крб.)	Число під-приємств	Пересічно-річна кількість робітників	Валова про-дукція у цінах 1926/27 р. (тис. крб.)	Число під-приємств	Пересічно-річна кількість робітників	Валова про-дукція у цінах 1926/27 р. (тис. крб.)
а	1	2	3	4	5	6	7	8	9
9. Виробництво спец. устаткування для зв'язку (телеграф, телефон, радіо)	12	1979	13238	2	14	160	14	1993	13398
10. Виробництво апаратів і приборів для культ.-побутового обслуговування	19	2031	13849	20	90	881	39	2121	14730
а) виробництво виробів точн. механіки культ. - побутового призначення	9	1220	8311	14	67	730	23	1287	9041
б) виробництво індивідуальної радіо-апаратури	1	87	545	—	—	—	1	87	545
в) виробництво медичинськ. апаратів і приборів	3	183	1480	5	21	146	8	204	1626
г) виробн. інших апаратів культ. побутового обслуговування	6	541	3513	1	2	5	7	543	3518
11. Інше машинобудівництво	68	7044	47165	12	65	382	80	7109	47547
Б. Виробництво металевих виробів	336	40028	260730	230	1591	8970	566	41619	269700
1. Інструментальне виробництво									
а) Виробництво машинового робочого мірального струменту для металообр. та деревообробної промисловості	6	912	7336	5	57	645	11	969	7981
б) Виробництво іншого виробничого струменту	29	1624	6886	17	93	403	46	1717	7289
в) Виробництво медичин. струменту	16	998	5166	2	17	106	18	1015	5272
2. Словоливарне виробництво	1	12	82	—	—	—	1	12	82
3. Виробництво кріпильних металевих виробів	27	3897	30014	10	54	245	37	3951	30259

Табл. 7 (продовження)

ГАЛУЗИ ПРОМИСЛОВОСТІ	Велика промисловість			Дрібна промисловість			Вся промисловість		
	Число під-приємств	Пересічно-річна кількість робітників	Валова продукція у цінах 1926/27 р. (тис. крб.)	Число під-приємств	Пересічно-річна кількість робітників	Валова продукція у цінах 1926/27 р. (тис. крб.)	Число під-приємств	Пересічно-річна кількість робітників	Валова продукція у цінах 1926/27 р. (тис. крб.)
а	1	2	3	4	5	6	7	8	9
4. Виробництво будів. метал. виробів	39	6367	38435	—	47	211	48	7414	38646
5. Виробництво кабелів	1	539	11047	—	—	—	1	539	11047
6. Виробн. електро-ламп і електро-техніч. арматури.	5	254	3720	2	8	550	7	262	4270
7. Виробництво інших метал. виробів	58	13255	80816	37	303	1963	95	13558	82779
В. Виробництво залізних конструкцій і зварних робіт	23	11209	60216	—	—	—	32	11209	60216
Г. Самостійні ремонтні заводи та майстерні	909	82821	264096	10282	41308	57421	11191	124129	321517
XIII. Виробництво абразивних, слюдяних і угляграфітових виробів.	4	141	429	9	106	1015	13	247	1444
1. Виробництво абразивних виробів.	3	134	371	9	106	1015	12	240	1386
2. Виробництво слюдяних і угляграфітових виробів	1	7	58	—	—	—	1	7	58
XIV. Гумово-асбестова	6	910	9165	2	38	476	8	948	9741
1. Виробництво гумових виробів	5	839	7152	2	38	476	7	877	7628
2. Виробництво асбестових виробів	1	71	2013	—	—	—	1	71	2013
XV. Деревообробна.	591	40232	193039	5825	25942	21719	6416	66174	214758
1. Тартацька	113	10984	61396	113	634	1613	226	11618	63009
2. Фанерна	4	1357	5729	—	—	—	4	1357	5729
3. Виробництва стандартн. будинків і будівнич. деталей	32	4375	30002	16	91	463	48	4466	30465
4. Мебльова	143	9174	53355	126	788	4892	169	9962	58247
5. Сірникова	1	45	23	1	7	9	2	52	32
6. Виробництво інш. виробів із дерева.	298	14297	42534	5569	24422	14742	5867	38719	57276
XVI. Паперова	16	3537	22415	291	1837	5846	307	5374	28261
XVII. Поліграфічна	139	10432	51950	—	—	—	139	10432	51950

Табл. 7 (продовження)

ГАЛУЗИ ПРОМИСЛОВОСТІ	Велика промисловість			Дрібна промисловість			Вся промисловість		
	Число під-приємств	Пересічно-річна кількість робітників	Валова продукція у цінах 1926/27 р. (тис. крб.)	Число під-приємств	Пересічно-річна кількість робітників	Валова продукція у цінах 1926/27 р. (тис. крб.)	Число під-приємств	Пересічно-річна кількість робітників	Валова продукція у цінах 1926/27 р. (тис. крб.)
а	1	2	3	4	5	6	7	8	9
XVIII. Текстильна.	33	2579	12103	10	20	39	43	2599	12142
1. Первинна обробка волокн. матеріалів	5	426	6439	—	—	—	5	426	6439
а) бавовняно-очисна	27	2029	3206	1	5	1	28	2034	3207
б) первинна обробка луб'яного волок.	1	124	2458	7	10	5	8	134	2463
в) вовняно-мийна	—	—	—	2	5	33	2	5	33
г) шовкомотальна	65	4505	20941	59	596	2472	124	5101	23413
2. Бавовняна	1	12	352	3	19	526	4	31	878
У т. ч. бавовняних, технічних та пакувальних тканин і виробів.	3	2022	5919	1	4	27	4	2026	5946
3. Лляна	1	502	5506	1	4	27	2	506	5533
У т. ч. виробництво лляних, технічних і пакувальних виробів	34	6254	40227	49	745	1111	83	6999	41338
4. Вовняна	—	—	—	3	6	497	3	6	497
5. Шовкова	51	10254	44822	2	2	6	2	2	6
6. Пенько-джутова	1	870	11341	57	2376	1203	108	12630	46025
7. Хемічне насичення тканин	106	17547	91215	1	4	99	2	874	11440
8. Трикотажна	25	1107	6387	26	157	562	149	18081	92427
9. Повстяна	334	64670	338316	792	10762	18658	1126	75432	356974
XIX. Швацька	69	6941	76514	250	1130	5141	319	8071	81655
XX. Шкіро-взуттєва і хутрова	29	3727	52287	23	127	691	52	3854	52978
1. Виробництво шкір	20	1626	13205	194	762	2928	214	2388	16133
2. Виробництво виробів із шкір і шкіросуругатів, крім взуття	20	1588	11022	33	241	1522	53	1829	12544
3. Хутрова	380	31999	140126	1074	8730	9001	1454	40729	149127

Табл. 7 (продовження)

ГАЛУЗІ ПРОМИСЛОВОСТІ	Велика промисловість			Дрібна промисловість			Вся промисловість		
	Число під-приємств	Пересічно-річна кількість робітників	Валова про-дукція у цінах 1926/27 р. (тис. крб.)	Число під-приємств	Пересічно-річна кількість робітників	Валова про-дукція у цінах 1926/27 р. (тис. крб.)	Число під-приємств	Пересічно-річна кількість робітників	Валова про-дукція у цінах 1926/27 р. (тис. крб.)
а	1	2	3	4	5	6	7	8	9
XXI. Жирова і миловарно-парфюмерна . . .	60	2567	45511	142	617	5439	202	3184	50950
1. Жирова	28	745	4972	38	110	604	66	855	5576
2. Миловарна і парфюмерна	32	1822	40539	104	507	4835	136	2329	45374
XXII. Харчосмакова	1944	128144	1644518	15374	33981	339174	17418	162125	1983692
1. М'ясна	34	3894	53000	250	706	6107	284	4600	59107
2. Рибна	16	734	20000	26	169	978	42	903	20978
3. Плодоовочева	200	6106	41646	289	966	5526	489	7072	47172
4. Виробництво молочних продуктів . . .	116	3446	36544	368	2131	19089	484	5577	55633
5. Олійна	39	1979	26413	831	1930	4023	870	3909	30436
6. Маргаринова	1	285	13700	—	—	—	1	285	13700
7. Млинарсько-круп'яна	707	10552	343664	11923	19981	219526	12630	30533	56390
8. Макаронна	26	1084	10094	15	46	112	41	1130	10206
9. Хлібопечіння	195	12230	224746	794	4415	48489	989	16645	273235
10. Крохмало-паточна	28	521	3005	39	127	1226	67	648	4231
11. Цукрова	156	49337	336919	—	—	—	156	49337	336919
12. Кондитерська	85	10815	166898	340	1738	16587	425	12553	183485
13. Консервна	14	4200	37001	5	30	180	19	4230	37181
14. Фабрики-кухні	25	6354	50870	—	—	—	25	6354	50870
15. Чайно-кофейна	15	821	35380	2	3	36	17	824	35416
16. Гуральницька	92	4795	38223	4	12	70	96	4807	38293
17. Горільчана	31	4308	88941	4	4	75	35	4312	89016
18. Виробництво вина	71	635	17547	14	59	1358	85	694	18905
19. Броварська й дріжджева	38	1808	32198	2	10	108	40	1818	32306
20. Виробництво безалкогольних напоїв .	31	772	6031	410	1360	10384	441	2132	16415
21. Тютюнова і махоркова	12	3161	53642	1	20	76	13	3181	53718
22. Інші галузі харчосмак. промислов. .	12	307	8056	57	274	5224	69	581	13280

Табл. 7 (закінчення)

ГАЛУЗІ ПРОМИСЛОВОСТІ	Велика промисловість			Дрібна промисловість			Вся промисловість		
	Число під-приємств	Пересічно-річна кількість робітників	Валова про-дукція у цінах 1926/27 р. (тис. крб.)	Число під-приємств	Пересічно-річна кількість робітників	Валова про-дукція у цінах 1926/27 р. (тис. крб.)	Число під-приємств	Пересічно-річна кількість робітників	Валова про-дукція у цінах 1926/27 р. (тис. крб.)
а	1	2	3	4	5	6	7	8	9
XXIII. Інші галузі	307	21862	199889	282	1843	32311	589	23705	232200
У т. ч.									
1. Виробництво музичних інструментів і приладь	9	1546	5286	5	45	139	14	1591	5425
2. Виробництво шкільних, креслярських і канцелярських приладь . .	22	1321	8907	21	333	2989	43	1654	11896
3. Виробництво науково-наочних приладь	14	925	7482	7	56	6487	21	981	13969
4. Виробництво іграшок	18	1135	4696	10	67	229	28	1202	4925
5. Виробництво художніх і ювелірних виробів	8	554	4240	8	48	171	16	602	4411
6. Кіно-фабрики	3	395	2467	—	—	—	3	395	2467
7. Картонажно-палітурна	32	3038	37496	37	293	3040	69	3331	40536
8. Продукція виробів із пуха, пера, щетини і волосся	19	2394	15775	15	78	330	34	2472	16105
9. Виробництво галантерейних виробів із рога, кісток і пластичних мас . .	30	2220	12136	16	80	490	46	2300	12626
Вся промисловість	7390	1266894	7299503	36479	141020	539255	43869	1407914	7838758

Примітка. У графах 1 і 2 частина підприємств та робітників рибної та молочної промисловості цієї таблицею не дооблічена. Валова ж продукція в гр. 3 показана повністю по всіх підприємствах. По рибній промисловості підприємства і робітники, показані в гр. 1 і 2, відповідають продукції 5881 тис. крб., а по виробництву молочних продуктів — 29304 тис. крб.

Організаційна структура великої та дрібної промисловості в 1933 р.

Табл. 8

Форми підлеглості	Велика промисловість			Дрібна промисловість			Вся промисловість		
	Кількість підприємств	Пересічна річна кількість робітників	Валова продукція за цінами 26/27 р. (т. крб.)	Кількість підприємств	Пересічна річна кількість робітників	Валова продукція за цінами 26/27 р. (т. крб.)	Кількість підприємств	Пересічна річна кількість робітників	Валова продукція за цінами 26/27 р. (т. крб.)
а	1	2	3	4	5	6	7	8	9
1. Союзна промисловість	1868	907689	5278803	836	3865	16291	2704	911554	5295094
2. Республіканська промисловість	496	76503	566273	238	1494	10574	734	77997	576847
3. Обласна промисловість	1081	92928	726186	978	4269	19045	2059	97197	745231
4. Міська промисловість	212	11985	68724	259	1621	8994	471	13606	77718
т. ч. Міськради	144	9037	53543	84	575	2893	228	9612	56436
5. Районна пром-сть	387	5534	25202	1093	5649	22270	1480	11183	47472
В т. ч. РВК	319	3625	17555	615	3019	6980	934	6644	24535
6. Пром-сть промисл. кооперації	2046	123276	379912	4103	36554	125385	6149	159830	505297
7. Пром-сть громадських організацій	309	14667	68837	769	4357	23759	1078	19024	92596
8. Підсобна пром-сть	991	34312	164521	28203	83211	93411	29194	117523	257932
В т. ч. МТС	285	9230	28635	310	1583	4419	595	10813	33054
радгоспів	283	8499	13588	2107	9994	18862	2390	18493	32450
колгоспів	117	1122	2541	25004	67812	37029	25121	68934	39570
В. Р. П.	109	6987	43685	474	2523	12322	583	9510	56007
Інша підсобна	197	8474	76072	308	1299	20779	505	9773	96851
Вся промисловість	7390	1266894	7299503¹⁾	36479	141020	539255²⁾	43869	1407914	7838758

¹⁾ До підсумків валової продукції великої промисловості ввійшла частина рибної та молочної промисловості з загальною сумою продукції на 21045 т. крб., що не розподілена по організаційних формах. Кількість підприємств та робітників, що відповідає цій продукції, зовсім не ввійшла до цієї таблиці.

²⁾ До підсумків валової продукції дрібної промисловості ввійшла продукція млинарсько-круп'яної промисловості на суму 219526 т. крб., що не розподілена по організаційних формах. Кількість підприємств та робітників, що відповідає цій продукції, розподілена по організаційних формах.

Територіальне розміщення великої та дрібної промисловості УСРР в 1933 р.

Табл. 9

Назва областей	Велика промисловість			Дрібна промисловість			Вся промисловість		
	Кількість підприємств	Пересічна річна кількість робітників	Валова продукція за цінами 26/27 р. (тис. крб.)	Кількість підприємств	Пересічна річна кількість робітників	Валова продукція за цінами 26/27 р. (тис. крб.)	Кількість підприємств	Пересічна річна кількість робітників	Валова продукція за цінами 26/27 р. (тис. крб.)
а	1	2	3	4	5	6	7	8	9
Київська	1223	127878	925316	6960	29041	64010	8183	156919	989326
Чернігівська	411	36543	159692	3194	9260	18231	3605	45803	177923
Вінницька	819	59048	289291	6034	26496	40302	6853	85544	329593
Харківська	1414	210800	1625246	7989	27671	62190	9403	238471	1687436
Дніпропетровська	1084	184560	1137051	5293	17495	39988	6377	202055	1177039
Одеська	1046	113464	875422	3850	15483	44238	4896	128947	919660
Донецька	1252	528365	2224451	2240	11811	42854	3492	540176	2267305
АМСРР	141	6236	41989	919	3763	7916	1060	9999	49905
Всього по УСРР	7390	1266894	7299503¹⁾	36479	141020	539255²⁾	43869	1407914	7838758

¹⁾ До підсумків валової продукції великої промисловості ввійшла частина рибної та молочної промисловості (загальною сумою на 21.045 т. крб.), що не розподілена по областях. Кількість підприємств та робітників, що відповідає цій продукції, зовсім не ввійшли до цього зведення.

²⁾ До підсумків валової продукції дрібної промисловості ввійшла продукція млинарсько-круп'яної промисловості на суму 219526 т. крб., що не розподілена по областях. Кількість підприємств та робітників, що відповідає цій продукції, ввійшла до цього зведення та розподілена по областях.

Місце промисловості Наркоммісцевпрому у всій промисловості промнаркоматів по областях УСРР на 1-І 1935 р.

(у %/0/0)¹⁾

Табл. 10

Назва областей	Кількість підприємств	Пересічно-річна кількість робітників	Валова продукція за цінами 1926/27 р. (у тис. крб.)	Виробничі фонди на 1/І-35 р. (у тис. крб.)
а	1	2	3	4
Київська	42,2	33,3	35,0	20,7
Чернігівська	26,6	18,2	17,9	9,3
Вінницька	29,2	21,8	24,6	11,0
Харківська	37,7	27,3	22,1	14,8
Дніпропетровська	36,0	10,1	9,1	3,1
Одеська	44,7	25,8	24,7	13,7
Донецька	15,0	2,5	4,0	1,2
АМСРР	69,0	39,7	50,7	36,0
УСРР	32,8	13,3	15,7	6,0

¹⁾ Промисловість усіх промнаркоматів кожної області прийнято за 100.

Місце окремих областей у всій промисловості Наркоммісцевпрому УСРР

Табл. 11

Назва області	Кількість підприємств		Пересічно-річна кількість робітників		Валова продукція за цінами 1926/27 р. (тис. крб.)		Виробничі фонди на 1/І 1935 р. (тис. крб.)	
	Абсол.	Питома вага у %/0/0	Абсол.	Питома вага у %/0/0	Абсол.	Питома вага у %/0/0	Абсол.	Питома вага у %/0/0
	1	2	3	4	5	6	7	8
Київська	133	23,7	35457	24,8	300581	25,2	96073	23,3
Чернігівська	33	5,9	5668	4,0	31995	2,7	16111	3,9
Вінницька	60	10,7	11218	7,8	74999	6,3	28680	6,9
Харківська	111	19,8	40535	28,3	361965	30,2	121513	29,4
Дніпропетровська	63	11,2	16027	11,2	120185	10,1	49015	11,9
Одеська	76	13,5	19875	13,9	182464	15,3	56228	13,4
Донецька	58	10,4	12446	8,7	101849	8,5	37848	9,2
АМСРР	27	4,8	1936	1,3	20885	1,7	8454	2,0
УСРР	561	100,0	143164	100,0	1194923	100,0	412922	100,0

Промисловість Наркомісцевпрому і облмісцевпрому за 1933 і 1934 роки

Табл. 12

Назва областей	Кількість під-приємств		Пересічно-річна кількість робітників		Валова продукц. за цін. 1926-27 р (в тис. крб.)			Виробничі фонди (в тис. крб.)											
	1933 р.	1934 р. до 1933 р. у %/о	1933 р.	1934 р. до 1933 р. у %/о	1933 р.	1934 р.	1934 р. до 1933 р. у %/о	На 1/І-34 р.	На 1/І-35 р.										
										1	2	3	4	5	6	7	8	9	10
а																			
Київська	133	133	100,0	31279	35457	113,3	238025	300581	126,3	84474	96073	113,7							
Чернігівська	33	33	100,0	4549	5668	124,6	16634	31995	192,3	14069	16111	114,5							
Вінницька	60	60	100,0	10262	11218	109,3	64184	74999	116,8	25984	28680	110,4							
Харківська	111	111	100,0	37899	40535	106,9	300565	361965	120,4	109977	121513	110,5							
Дніпропетровська	63	63	100,0	14177	16027	113,0	106224	120185	113,1	43341	49015	113,1							
Одеська	76	76	100,0	18952	19875	104,9	170915	182464	106,7	50225	55228	110,0							
Донецька	58	58	100,0	11214	12446	111,2	81603	101849	124,8	34000	37848	111,3							
АМСРР	27	27	100,0	1228	1938	157,8	8150	20885	256,3	7650	8454	110,5							
УСРР	561	561	100,0	129560	143164	110,5	986300	1194923	121,2	369720	412922	111,7							

Основні підсумки роботи місцевої промисловості по областях УСРР та формах підлеглості в 1934 р.

(республіканська, обласна, міська та районна промисловість)

Табл. 13

Назва областей	Кількість підприємств				Пересічно-річна кількість робітників				Валова продукц. в цінах 1926-27 р. (у тис. карб.)				Виробничі фонди на 1-1 1935 р. (у тис. крб.)			
	Разом	У тому числі			Разом	У тому числі			Разом	У тому числі			Разом	У тому числі		
		НКМП	Обл. МП	Міськрад та РВК		НКМП	Обл. МП	Міськрад та РВК		НКМП	Обл. МП	Міськрад та РВК		НКМП	Обл. МП	Міськрад та РВК
а	1	2	3	4	5	6	7	8	9	10	11	12	13	14	15	16
Київська	286	40	93	153	37767	13509	21948	2310	318763	99325	201256	18182	127690	39743	56330	31617
Чернігівська	101	9	24	68	6363	2203	3465	695	35290	9821	22174	3295	25257	5822	10289	9146
Вінницька	217	8	52	157	12706	2399	8819	1488	80654	7556	67443	5655	44747	5040	23640	16067
Харківська	316	27	84	205	47296	12680	27855	6761	402324	90335	271630	40359	190430	37399	84114	68917
Дніпропетровська	227	1	62	164	18959	469	15558	2932	136616	3595	116590	16431	81457	1122	47893	32442
Одеська	249	18	58	173	26043	7382	12493	6168	221849	65019	117445	39385	126709	20400	34828	71481
Донецька	222	9	49	164	16684	2827	9619	4238	120034	24833	77016	18185	59848	9254	28594	22000
АМСРР	49	—	27	22	2137	—	1938	199	21694	—	20885	809	9618	—	8454	1164
УСРР	1667	112	449	1106	167955	41469	101695	24791	1337224	300484	894439	142301	665756	118780	294142	252834

Основні підсумки роботи місцевої промисловості УСРР по галузях виробництва та формах підлеглості в 1934 р.

Табл. 14

№№ за чергою	Галузі промисловості	Кількість підприємств				Пересічно-річна кількість робітників				Валова продукція в цінах 1926/27 р. у тис. крб.				Виробничі фонди на 1/І 1935 р. у тис. крб.			
		Разом	В т. ч.			Разом	В т. ч.			Разом	В т. ч.			Разом	В т. ч.		
			Наркомістцев-прома	Облмістцевпрома	Міськрад та Р К		Наркомістцев-прома	Облмістцев-промів	Міськрад та РВК		Наркомістцев-прома	Облмістцев-промів	Міськрад та РВК		Наркомістцев-прома	Облмістцев-промів	Міськрад та РВК
а	б	1	2	3	4	5	6	7	8	9	10	11	12	13	14	15	16
1	Електростанції	243	—	—	243	3633	—	—	3633	9948	—	—	9948	89788	—	—	89788
2	Кам'яновугільна	16	2	1	13	1091	456	76	559	2702	1547	39	1116	1976	1452	161	363
3	Торфяна	13	8	—	5	4125	3794	—	331	6965	6384	—	581	8738	7408	—	1330
4	Видобуток мінералів	75	5	14	56	3949	1320	1603	1026	11815	4038	5562	2215	8792	3612	3708	1472
5	Вир-во світильного газу	2	—	—	2	180	—	—	180	1813	—	—	1813	6374	—	—	6374
6	Кислото-соляна та щолочно-хлорна	1	—	1	—	18	—	18	—	173	—	173	—	99	—	99	—
7	Вир-во кисню, ацетилену, водню, вуглецю	2	1	1	—	122	81	41	—	1816	1168	648	—	1539	1095	444	—
8	Вир-во інш. синтетичних органічних продуктів	1	—	1	—	22	—	22	—	295	—	295	—	777	—	777	—
9	Фото-хімічне вир-во	1	—	1	—	65	—	65	—	1007	—	1007	—	309	—	309	—
10	Вир-во дубільних екстрактів	1	1	—	—	33	33	—	—	112	112	—	—	—	—	—	—
11	Вир-во етерних масел, інших рослин. масел та екстрактів	2	—	1	1	123	—	12	111	1865	—	1137	728	1710	—	74	1636
12	Видобуток та вироб-во солі	2	—	2	—	213	—	213	—	673	—	673	—	1176	—	1176	—
13	Вир-во інш. в'яжущ. матеріалів	26	1	10	15	1383	343	811	229	6938	1844	4529	565	5309	2037	2772	500
14	Лакофарбова	11	1	8	2	646	36	5	6	17696	393	16992	311	4996	58	4872	66
15	Вир-во вогнетривких та кислото-тривких виробів	3	—	3	—	297	—	297	—	1232	—	1232	—	1269	—	1269	—
16	Цегельна пром-ть	93	—	52	41	8830	—	7165	1665	22388	—	19809	2579	50389	—	43665	6724
17	Вир-во інш. стінових та облицювальних матеріалів	6	1	2	3	985	700	147	138	4569	3421	757	391	4223	2304	1320	599

Табл. 14 (продовження)

№№ за чергою	Галузі промисловості	Кількість підприємств				Пересічно-річна кількість робітників				Валова продукція в цінах 1926/27 р. у тис. крб.				Виробничі фонди на 1/1 1935 р. у тис. крб.			
		Разом	В т. ч.			Разом	В т. ч.			Разом	В т. ч.			Разом	В т. ч.		
			Наркомістцев-прома	Облістцевпромів	Міськийрад та РВК		Наркомістцев-прома	Облістцев-промів	Міськийрад та РВК		Наркомістцев-прома	Облістцев-промів	Міськийрад та РВК		Наркомістцев-прома	Облістцев-промів	Міськийрад та РВК
а	б	1	2	3	4	5	6	7	8	9	10	11	12	13	14	15	16
18	Вир-во керамічних та асбестових труб	3	1	2	—	600	466	134	—	2923	2365	558	—	5006	3994	1012	—
19	Вир-во кровельних матеріалів	6	—	2	4	426	—	198	228	2860	—	2277	583	3111	—	2338	773
20	Вир-во пляшок, інш скляної тари і господарського скла	15	—	12	3	4616	—	4395	221	18960	—	17482	1478	6777	—	6311	466
21	Вир-во господарськ. та побутового фарфору та фаянсу	9	9	—	—	6061	6061	—	—	23090	23090	—	—	15533	15533	—	—
22	Вир-во гончарн. виробів (крім гончарних труб)	4	—	1	3	45	—	25	20	153	—	36	117	87	—	70	17
23	Вир-во казаного обладнання	1	—	1	—	387	—	387	—	3210	—	3210	—	1470	—	1470	—
24	Вир-во під'ємно-трансп. обладнання	2	—	2	—	295	—	295	—	5006	—	5006	—	1431	—	1431	—
25	Вир-во компресорів та насосів	4	—	4	—	581	—	581	—	4307	—	4307	—	954	—	954	—
26	Вир-во контрольно-вимірних апаратів та приладь	3	2	1	—	461	364	97	—	6191	4753	1438	—	1427	1030	397	—
27	Вир-во металорізальних та металодавильних машин	4	—	3	1	405	—	361	44	3316	—	3086	230	2023	—	1761	262
28	Вир-во спец. обладнання для добувної-паливної та енергетичної промисловості	2	1	1	—	325	131	194	—	3035	584	2451	—	1477	716	761	—
29	Вир-во устаткування для текстильної, трикотажн., швацької і взуттєвої промислов	1	1	—	—	28	28	—	—	177	177	—	—	162	162	—	—
30	Вир-во устаткування для харчосмакової промисловості	5	—	5	—	973	—	973	—	8947	—	8947	—	3235	—	3235	—

Табл. 14 (продовження)

№№ за чергою	Галузі промисловості	Кількість підприємств				Пересічно-річна кількість робітників				Валова продукція в цінах 1926/27 р. у тис. крб.				Виробничі фонди на 1/1 1935 р. у тис. крб.			
		Разом	В т. ч.			Разом	В т. ч.			Разом	В т. ч.			Разом	В т. ч.		
			Наркомістцев-прома	Облістцевпромів	Міськийрад та РВК		Наркомістцев-прома	Облістцев-промів	Міськийрад та РВК		Наркомістцев-прома	Облістцев-промів	Міськийрад та РВК		Наркомістцев-прома	Облістцев-промів	Міськийрад та РВК
а	б	1	2	3	4	5	6	7	8	9	10	11	12	13	14	15	16
31	Вир-во спец машин для будівних та шляхових робіт	4	1	3	—	402	198	204	—	3836	1497	2339	—	908	588	320	—
32	Вир-во сільсько-господарських машин	2	—	2	—	815	—	815	—	5859	—	5859	—	3257	—	3257	—
33	Вир-во запчастин до тракторів	1	—	1	—	417	—	417	—	2336	—	2336	—	1375	—	1375	—
34	Вир-во устаткування для залізничного транспорту	1	—	—	1	31	—	—	31	308	—	—	308	200	—	—	200
35	Вир-во спец. обладнання для інш видів транспорту	5	—	4	1	1441	—	1417	24	7499	—	7307	192	3546	—	3534	12
36	Вир-во спец. обладнання для зв'язку	2	1	—	1	628	549	—	79	6742	6241	—	501	2017	1765	—	252
37	Індивідуальна радіоапаратура	1	—	1	—	163	—	163	—	2105	—	2105	—	759	—	759	—
38	Вир-во медичних апаратів	1	—	—	1	53	—	—	53	430	—	—	430	94	—	—	94
39	Вир-во інш. апаратів культ.-побутового обслуговування	1	—	1	—	296	—	296	—	2384	—	2384	—	927	—	927	—
40	Вир-во інш спец. обладнання для промисловості	3	1	1	1	1165	720	425	20	7615	3616	3775	224	3707	1221	2423	63
41	Вир-во деталей машин	15	1	13	1	2127	70	1950	107	17532	503	16595	434	5415	79	5044	292
42	Інше машинобудування	1	—	1	—	8	—	8	—	144	—	144	—	23	—	23	—
43	Вир-во роб. вимірн. струментів для металообробної пр-сті	1	1	—	—	100	100	—	—	995	995	—	—	456	456	—	—
44	Вир-во інш. промислов. струмента	1	—	1	—	391	—	391	—	2255	—	2255	—	1688	—	1688	—
45	Словоливарне виробництво	1	1	—	—	13	13	—	—	158	158	—	—	141	141	—	—
46	Вир-во кріпильних металовир.	9	1	5	3	1958	350	1577	31	21691	4520	16976	195	9293	1372	7797	124

Табл. 14 (продовження)

№№ за чергою	Галузі промисловості	Кількість підприємств				Пересічно-річна кількість робітників				Валова продукція в цінах 1926/27 р. у тис. крб.				Виробничі фонди на 1/І 1935 р. у тис. крб.			
		Разом	В т. ч.			Разом	В т. ч.			Разом	В т. ч.			Разом	В т. ч.		
			Наркомістцев-прома	Облістцев-промів	Міськрад та РВК		Наркомістцев-прома	Облістцев-промів	Міськрад та РВК		Наркомістцев-прома	Облістцев-промів	Міськрад та РВК		Наркомістцев-прома	Облістцев-промів	Міськрад та РВК
а	б	1	2	3	4	5	6	7	8	9	10	11	12	13	14	15	16
47	Вир-во будів. металовиробів	5	—	4	1	717	—	700	17	4589	—	4537	52	4254	—	4167	87
48	Вир-во кабелю	1	—	—	1	108	—	—	108	1358	—	—	1358	240	—	—	240
49	Вир-во господарчих металовиробів	25	2	16	7	4732	1021	3332	379	49726	10196	36961	2569	12342	3669	7988	685
50	Вир-во інш. металевих виробів	6	2	4	—	893	384	509	—	8222	3864	4358	—	3458	1931	1527	—
51	Вир-во зварочних робіт та заліз. конструкцій	5	5	—	—	494	494	—	—	5285	5285	—	—	582	582	—	—
52	Ремонтні заводи промислов. устаткування	6	2	2	2	278	127	80	71	2139	1340	423	376	727	323	251	153
53	Вир-во асбестових виробів	1	1	—	—	90	90	—	—	2546	2546	—	—	518	518	—	—
54	Ремонтні заводи локомотивів та вагонів	1	—	—	1	286	—	—	286	1316	—	—	1316	1067	—	—	1067
55	Ремонт автомобілів	9	—	—	9	413	—	—	413	2381	—	—	2381	1035	—	—	1035
56	с.-госп. машин	2	—	—	2	15	—	—	15	100	—	—	100	19	—	—	19
57	Інші ремонтні заводи й майстерні	28	—	—	28	2389	—	—	2389	15227	—	—	15227	14399	—	—	14399
58	Тартацька промисловість	8	—	3	5	364	—	146	218	2845	—	1315	1530	802	—	331	471
59	Вир-во будівельних деталей	3	—	1	2	221	—	65	156	2301	—	428	1873	486	—	145	341
60	Вир-во меблі	20	—	9	11	3617	—	2823	794	30149	—	24617	5532	9129	—	7277	1852
61	Вир-во інших виробів з дерева	8	—	1	7	480	—	164	316	3179	—	810	2369	904	—	589	315
62	Ремонт меблі та теслярські майстерні	3	1	—	2	45	39	—	6	413	394	—	19	122	115	—	7
63	Паперова промисловість	2	—	2	—	252	—	252	—	1388	—	1388	—	2300	—	2300	—
64	Поліграфічна промисловість	366	17	11	338	7308	2404	1085	3819	41988	17445	5023	19520	16829	8314	2651	5864
65	Вир-во бавовняних виробів, крім технічних	4	—	3	1	596	—	583	13	10411	—	10284	127	1589	—	1564	25

Табл. 14 (продовження)

№№ за чергою	Галузі промисловості	Кількість підприємств				Пересічно-річна кількість робітників				Валова продукція в цінах 1926/27 р. у тис. крб.				Виробничі фонди на 1/І 1935 р. у тис. крб.			
		Разом	В т. ч.			Разом	В т. ч.			Разом	В т. ч.			Разом	В т. ч.		
			Наркомістцев-прома	Облістцев-промів	Міськрад та РВК		Наркомістцев-прома	Облістцев-промів	Міськрад та РВК		Наркомістцев-прома	Облістцев-промів	Міськрад та РВК		Наркомістцев-прома	Облістцев-промів	Міськрад та РВК
а	б	1	2	3	4	5	6	7	8	9	10	11	12	13	14	15	16
66	Вир-во бавовнян. пакувально-технічних тканин	1	—	—	1	15	—	—	15	591	—	—	591	31	—	—	31
67	Вир-во вовняних виробів, крім технічних	9	—	9	—	4109	—	4109	—	33562	—	33562	—	16147	—	16147	—
68	Пенько-джутова промисловість	6	3	1	2	7350	7153	41	156	43097	41614	38	1445	20324	20141	65	118
69	Шкіряно-хутрова промисловість	10	7	2	1	3435	2183	1235	77	44243	31588	12024	631	19914	14053	5211	650
70	Вир-во виробів з шкіри і шкір-сурогатів	5	3	1	1	1523	1260	223	40	15907	13807	1992	108	2705	2501	200	4
71	Трикотажна пр-сть	16	—	13	3	9213	—	8746	467	73641	—	71769	1872	15894	—	15515	349
72	Швацька	53	—	32	21	30913	—	29529	1384	241171	—	232185	8986	21476	—	20966	510
73	Повстяна	4	—	1	3	241	—	180	61	2992	—	2479	513	509	—	418	91
74	Взуттєва	38	9	11	18	11257	8313	1482	1462	82934	68169	9601	5164	16955	14238	1787	930
75	Жирова	9	—	—	9	29	—	—	29	106	—	—	106	421	—	—	421
76	Миловарна	13	—	12	1	1301	—	1285	16	29069	—	28839	230	5611	—	5409	202
77	М'ясна	20	—	2	18	96	—	34	62	2324	—	1423	901	1266	—	733	533
78	Рибна	20	—	20	—	2675	—	2675	—	10763	—	10763	—	8031	—	8031	—
79	Плодоовочева	9	—	7	2	364	—	328	36	5155	—	4800	355	1575	—	1465	110
80	Олійна	23	—	5	18	321	—	277	44	3723	—	3494	229	1779	—	1632	147
81	Млинарсько-круціяна пр-сть	118	—	8	110	4483	—	4111	372	89175	—	81923	7252	42183	—	38674	3509
82	Хлібопечення	1	—	—	1	3	—	—	3	239	—	—	239	2	—	—	2
83	Макаронна пр-сть	14	—	14	—	1007	—	1007	—	11422	—	11422	—	4501	—	4501	—
84	Крохмало-паточна пр-сть	11	10	1	—	291	289	2	—	2536	5524	12	—	3455	3292	163	—
85	Кондитерська	24	—	19	5	3430	—	330	124	50912	—	49989	923	7096	—	7052	44
86	Консервна	1	—	1	—	536	—	536	—	1953	—	1953	—	1738	—	1738	—
87	Чайно-кофейна пр-сть	2	—	2	—	134	—	134	—	2272	—	2272	—	232	—	232	—

Табл. 14 (закінчення)

№ п/п	Галузі промисловості	Кількість підприємств			Пересічно-річна кількість робітників			Валова продукція в цінах 1926/27 р. у тис. крб.			Виробничі фонди на 1/І 1935 р. у тис. крб.						
		Разом	В т. ч.		Разом	В т. ч.		Разом	В т. ч.		Разом	В т. ч.					
			Наркоміспец-прома	Облміспец-промів		Міський та РВК	Наркоміспец-прома		Облміспец-промів	Міський та РВК		Наркоміспец-прома	Облміспец-промів	Міський та РВК			
а	б	1	2	3	4	5	6	7	8	9	10	11	12	13	14	15	16
88	Гуральна пр-сть	2	—	1	1	68	—	67	1	1734	—	1718	16	807	—	806	1
89	Виробництво вина	16	—	16	—	450	—	450	—	13412	—	13412	—	3717	—	3717	—
90	Броварська і дріжджева пр-сть	26	—	26	—	1872	—	1872	—	30538	—	30538	—	14803	—	14803	—
91	Виробництво безалкогольних напоїв	13	—	3	10	127	—	36	91	1571	—	624	947	939	—	237	702
92	Інші галузі харчосмак. пр-сті . .	3	—	3	—	126	—	126	—	2963	—	2963	—	1266	—	1266	—
93	Виробництво музичних струментів та приладь	8	2	6	—	1469	110	1359	—	6290	544	5746	—	3277	498	2779	—
94	Вир-во шкільних, чертежних і канцелярськ. приладь	11	2	4	5	917	510	236	171	12663	7733	3354	1576	2210	1295	464	451
95	Вир-во художніх і ювелірних виробів	3	—	1	2	291	—	267	24	3624	—	3405	219	179	—	150	29
96	Картонажно-палітурна пр-сть . .	13	4	1	8	1646	1232	82	332	29040	25443	1068	2529	2674	2237	52	385
97	Вир-во виробів із пуха, пера шітини, волоса	2	—	2	—	1035	—	1035	—	5393	—	5393	—	716	—	716	—
98	Вир-во галантерейних виробів із рога, кісток і пластмаси . . .	6	—	4	2	1042	—	771	271	10959	—	10082	877	3101	—	2638	463
99	Вир-во комбикормів	3	1	1	—	106	47	46	13	2336	—	1726	24	274	—	222	2
100	Водогони	45	—	—	45	1796	—	—	1796	27280	—	—	27280	105183	—	105183	—
	Разом по УСРР	1667	112	449	1106	167955	41469	101695	24791	1337224	300484	894439	142301	665756	118780	294142	252834

Число кооперативів і членська маса промкооперативів УСРР на 1 січня 1935 р.¹⁾

Табл. 15

Області	Назва кооперативної системи	Число кооперативів		Кількість членів		Із загальної кільк. членів	
		Разом	з т. ч. на селі	Разом	з т. ч. на селі	Жінок	Молоді до 23 р. включно
а	б	1	2	3	4	5	6
Київська	Укооппромрада Укооппромліссюз Разом	394 88 482	171 52 223	50384 4700 55084	32415 2479 34894	31746 992 32738	14604 947 15551
Чернігівська	Укооппромрада Укооппромліссюз Разом	174 28 202	72 21 93	19256 1868 21124	7759 1416 9175	11924 397 11621	6099 528 6627
Вінницька	Укооппромрада Укооппромліссюз Разом	284 57 341	185 40 225	21072 2671 23743	14191 2017 16208	11213 990 12203	6258 835 7093
Харківська	Укооппромрада Укооппромліссюз Разом	331 75 406	122 55 177	57017 6262 63279	31925 4688 36613	37671 2284 39955	22797 1811 24608
Дніпропетровська	Укооппромрада Укооппромліссюз Разом	210 28 238	91 17 108	22305 1525 24430	7102 1050 8152	7699 501 8200	5258 422 5680
Одеська	Укооппромрада Укооппромліссюз Разом	318 24 342	169 10 179	18300 1574 19874	4546 233 4779	6900 415 7315	4107 428 4535
Донецька	Укооппромрада Укооппромліссюз Разом	236 18 254	117 4 121	24498 641 25139	11127 141 11268	4915 66 4981	5872 278 6150
АМСРР	Укооппромрада Укооппромліссюз Разом	52 15 67	18 8 26	2600 427 3027	570 244 814	1077 106 1183	951 174 1125
Всього на 1 січня 1935 р.	Укооппромрада Укооппромліссюз Разом	1999 333 2332	945 207 1152	216032 19668 235700	109635 12268 121903	112445 5751 118196	65946 5423 71369
Те саме на 1 січня 1934 р.	Укооппромрада Укооппромліссюз Разом	2132 364 2496	937 213 1150	205131 18810 22394	93908 10519 104427	99463 5256 104719	68486 5915 74401

¹⁾ Подані в таблиці відомості охоплюють всі кооперативи й весь членський склад обох к операційних систем, включаючи нетоварну групу промислових кооперативів і лісовотівні лісної кооперативі. Таблиця складена на підставі річних звітів Укооппромради й Укооппромліссюзу за 1933 і 1934 р. р.

Підсумки роботи кооперативної промисловості УСРР за 1933 і 1934 р.р.
(За даними річних звітів)

Табл. 16

Шифр групи	Г а л у з і	Назва кооперативної системи	Р о к и	Кількість виробництв	Пересічна річна кількість робітн.	Крім того однаків	Вартість основ. виробн. фондів на кінець року (у т. крб.)	Потужність первісних двигунів та електромоторів чужого струму (квт.)	Валова продукція за незмінними цінами 1932 р. (у т. крб.)
II	Паливна промисловість	Укоопромрада . . .	1933	119	9041	—	7063	3043	13497
			1934	117	8659	—	7960	2913	18073
III	Металообробна промисловість	Укоопромрада . . .	1933	519	13058	690	19609	6099	129005
			1934	587	13955	487	22658	6974	179292
		Укоопромліссоюз . .	1933	69	563	8	691	230	2666
			1934	57	463	1	732	199	2607
Р а з о м . . .		1933	588	13621	698	20300	6329	131671	
		1934	644	14418	488	23390	7173	181899	
IV	Електротехн. промисловість	Укоопромрада . . .	1933	6	141	99	110	60	4207
			1934	9	180	75	297	117	6229
VI	Хемічна промисловість	Укоопромрада . . .	1933	231	2128	492	4781	834	65937
			1934	262	2306	372	6714	1091	89563
		Укоопромліссоюз . .	1933	55	915	—	1699	9	3136
			1934	36	624	—	1850	19	3437
Р а з о м . . .		1933	286	3043	492	6480	843	69073	
		1934	298	2930	372	8564	1110	93000	
VII	Добування мінералів	Укоопромрада . . .	1933	131	2713	9	2975	620	7540
			1934	134	3612	3	3521	756	13719

Табл. 16 (продовження)

Шифр групи	Г а л у з і	Назва кооперативної системи	Р о к и	Кількість виробництв	Пересічна річна кількість робітн.	Крім того однаків	Вартість основ. виробн. фондів на кінець року (у тис. крб.)	Потужність первісних двигунів та електромоторів чужого струму (квт)	Валова продукція за незмінними цінами 1932 р. (у тис. крб.)
VIII	Виробництво будівних матеріалів	Укоопромрада . . .	1933	331	5986	23	20957	3018	13846
			1934	391	6017	39	22873	3158	26600
		Укоопромліссоюз . .	1933	401	4355	28	5233	2978	21367
			1934	343	3420	75	4946	2282	23904
Р а з о м . . .		1933	732	10341	51	26190	5996	35213	
		1934	734	9437	114	27819	5440	50504	
IX	Текстильна промисловість	Укоопромрада . . .	1933	193	9216	3232	9563	2062	49815
			1934	226	8735	2877	12217	2546	73698
X	Виробн. речей одягу та взуття	Укоопромрада . . .	1933	1788	53342	25542	24400	2212	299469
			1934	1786	43487	28131	25355	2416	338113
XI	Вир. речей хатнього вжитку	Укоопромрада . . .	1933	132	3205	176	3357	369	13302
			1934	141	2742	131	3430	444	20245
		Укоопромліссоюз . .	1933	289	6024	2184	4405	1551	24704
			1934	315	5808	2014	5536	1191	35019
Р а з о м . . .		1933	421	9229	2360	7762	1920	38006	
		1934	456	8550	2145	8966	1635	55264	
XII	Вир. речей культ. обслуговування	Укоопромрада . . .	1933	77	2823	248	2380	771	35737
			1934	92	2553	339	3143	665	41107
		Укоопромліссоюз . .	1933	2	44	—	79	—	247
			1934	2	28	6	27	22	630
Р а з о м . . .		1933	79	2867	248	2459	771	35984	
		1934	94	2581	345	3170	687	41737	

Табл. 16 (закінчення)

Шифр групи	Галузі	Назва кооперативної системи	Роки	Кількість виробництва	Пересічна річна кількість робітн.	Крім того одинаків	Вартість основ. виробн. фондів на кінець року (у тис. крб.)	Потужність первісних двигунів та електромоторів чужого струму (квт.)	Валова продукція за незмінними цінами 1932 р. (у тис. крб.)
XIII	Харчосмакова промисловість	Укоопромрада . . .	1933	956	6253	274	11863	2474	155669
			1934	989	6200	269	12924	2592	218130
—	Збір та переробка утилю	Укоопромрада . . .	1933	122	990	519	568	68	12569
			1934	141	1042	439	994	63	16732
—	Громадське харчування	Укоопромрада . . .	1933	143	901	—	1187	7	31187
			1934	127	651	—	1100	—	27473
	Всього	Укоопромрада . . .	1933	4748	109797	31304	108813	21637	831780
			1934	5002	100139	33162	123186	23735	1068974
		Укоопромліссоюз . .	1933	816	11901	2220	12107	4768	52120
			1934	753	10343	2096	13091	3713	65597
		Разом	1933	5564	121698	33524	120920	26405	883900
			1934	5755	110482	35258	136277	27448	1134571

Таблиця складена на підставі річних звітів Укоопромради й Укоопромліссоюзу за 1933 і 1934 р.р.

Відомості по системі Укоопромради взято по товарній групі промислів, тобто без артилей будівельних, транспортних і пром. зайнять; по системі Укоопромліссоюзу до таблиці не заведено лісо-й лозозаготівлі.

Основні показники колгоспної промисловості по областях УСРР за 1933 рік

(за даними реєстрації промисловості на 1/І 1934 року)

Табл. 17

Назва областей	Цензова пром-сть			Нецензова пром-сть			Разом вся пром-сть		
	Кількість підприємств	Пересічна кількість робітників	Валова продукція в цінах 1926-27 р. (у тис. крб.)	Кількість підприємств	Пересічна кількість робітників	Валова продукція в цінах 1926-27 р. (у тис. крб.)	Кількість підприємств	Пересічна кількість робітників	Валова продукція в цінах 1926-27 р. (у тис. крб.)
а	1	2	3	4	5	6	7	8	9
Київська	22	212	350	4991	14064	21417	5013	14276	21767
Чернігівська	8	126	239	2462	4436	10666	2470	4562	10905
Вінницька	23	278	537	3841	13713	14509	3864	13991	15046
Харківська	10	128	140	5801	14626	22273	5811	14754	22413
Дніпропетровська	10	108	209	3937	9649	16073	3947	9757	16282
Одеська	23	123	829	2399	7108	16263	2422	7231	17092
Донецька	19	146	209	997	2546	4739	1016	2692	4948
АМСРР	2	1	28	576	1670	2810	578	1671	2838
УСРР	117	1122	2541	25004	67812	108750	25121	68934	111291

Основні показники колгоспної промисловості УСРР по галузях виробництва за 1933 рік

(за даними реєстрації промисловості на 1/І 1934 р.

Табл. 18а

Назва галузей виробництва	Цензова пром-ть			Нецензова пр-сть			Разом вся пр-сть		
	Кільк. під-приємств	Пересічна кількість робітників	Вал. про-дукц. в ціні 1926/27 р. (у тис. крб.)	Кільк. під-приємств	Пересічна кількість робітників	Вал. про-дукц. в ціні 1926/27 р. (у тис. крб.)	Кільк. під-приємств	Пересічна кількість робітників	Вал. про-дукц. в ціні 1926/27 р. (у тис. крб.)
а	1	2	3	4	5	6	7	8	9
Електростанції	11	19	24	28	32	28	39	51	52
Кам'яновугільна	13	89	99	—	—	—	13	89	99
Торфяна	—	—	—	4	14	3	4	14	3
Добування мінералів	2	14	14	15	74	117	17	88	131
Суха перегонка дерева	1	12	3	2	5	8	3	17	11
Лако-фарбова	—	—	—	1	2	19	1	2	19
Цементна	—	—	—	2	2	2	2	2	2
Вир-во інш. в'яз. матер.	2	51	30	47	175	118	49	226	148
Вир-во вогнетр. виробів	4	73	94	14	61	140	18	134	234
Цегельна	17	204	230	366	1315	1167	383	1519	1397
Вир-во дахових виробів	—	—	—	4	14	5	4	14	5
„ гончарн виробів	1	4	—	41	153	343	42	157	343
„ ін. вир. для трансп.	—	—	—	27	130	34	27	130	34
„ деталей машин	—	—	—	1	9	42	1	9	42
„ госп метал. вироб.	—	—	—	1	6	4	1	6	4
„ сіл.-госп машин	8	138	152	42	228	126	50	366	278
Ремонтні майстерні	—	—	—	8236	28962	29254	8236	28962	29254
Вир-во абразивн вироб.	—	—	—	1	2	3	1	2	3
Тартацька пром-ть	3	35	51	17	76	138	20	111	189
Вир-во стандар. будинків	—	—	—	5	12	6	5	12	6
Вив-во меблі	—	—	—	10	52	16	10	52	16
В-во ін. вироб. з дерева	8	189	76	4642	17905	2484	4650	18094	2560
Поліграфічна пром-ть	—	—	—	1	12	10	1	12	10
Первісна обр. волокон	—	—	—	1	5	1	1	5	1
Вовно-мийне вир-во	—	—	—	6	7	4	6	7	4
Вир-во бавовн. виробів	—	—	—	1	5	1	1	5	1
Вир-во вовняних виробів	—	—	—	20	32	51	20	32	51
Вир-во техн. тканин	—	—	—	2	3	41	2	3	41
Пенько-джут пром-сть	—	—	—	1	4	5	1	4	5
Вир-во вироб. з шкір і шкір.-сурогатів	—	—	—	72	195	20	72	195	20
Трикотажна пром-сть	—	—	—	1	1	3	1	1	3
Швацька пром-ть	—	—	—	117	385	275	117	385	275
Повстяна пром-сть	—	—	—	3	6	17	3	6	17
Взуттєва пром-ть	—	—	—	465	1310	218	465	1310	218
Жирова пром-ть	—	—	—	1	2	1	1	2	1
Миловарно-парфюмерна	—	—	—	9	12	12	9	12	12
М'ясна пром-ть	—	—	—	5	10	74	5	10	74
Плодоовочева пром-ть	7	94	365	27	69	256	34	163	621
Вир-во молочн. продукт.	—	—	—	15	62	310	15	62	310
Олійна пром-ть	3	14	18	557	1145	801	560	1159	819
Млинарсько-круп'яна	17	98	803	1123	15157	71721	10140	15255	72524
Хлібопечення	—	—	—	59	135	230	59	135	230
Крохмало-паточна	1	6	27	3	12	479	4	18	506
Гуральницька пром-ть	3	51	165	—	—	—	3	51	165
Вир-во вина	16	31	390	1	3	144	17	34	534
Інша харчо-смакова пр-сть	—	—	—	1	4	13	1	4	13
Вир-во комбікормів	—	—	—	6	6	5	6	6	5
Водогони	—	—	—	1	1	1	1	1	1
Разом	117	1122	2541	25004	67812	108750	25121	68934	111291

Електрифікація промисловості УСРР

(За річними звітами підприємств промислових наркоматів і Комзагот. РНК)

Т а б л. 19

Показники	1926 р.	1928 р.	1929 р.	1930 р.	1931 р.	1932 р.	1933 р.	1934 р.
а	1	2	3	4	5	6	7	8
А. Потужність силового господарства (у тис. квт.)								
1. Механічні двигуни	569,0	614,8	600,9	637,1	643,6	697,0	801,6	932,9
В т. ч.: а) механічні двигуни, що обслуговують робочі машини . . .	280,0	287,0	317,0	329,0	277,0	330,0	396,1	491,2
2. Електрогенератори	260,1	290,2	249,6	275,4	328,6	329,7	368,6	399,5
3. Електромотори	415,4	465,7	562,8	681,1	812,5	1040,3	1331,8	1649,2
В т. ч.: а) мотори чужого та мішаного струму . . .	142,0	169,7	302,7	424,3	619,4	845,0	1081,2	1376,5
4. Разом електромотори та механічні двигуни, що обслугов. робочі машини (1-а+3)	695,4	752,7	879,8	1010,1	1089,5	1370,3	1727,9	2140,4
Б. Продукція та споживання енергії (у млн. квт. годин)								
5. Вироблено механічної енергії	1596,0	1817,0	1849,8	2032,0	2206,4	2334,7	2306,4	2846,9
6. Спожито механічної енергії робочими машинами . . .	907,0	1006,8	1047,8	1167,8	1325,3	1410,2	1288,9	1663,0
7. Вироблено електроенергії . . .	680,0	810,2	802,0	864,2	881,1	924,5	916,7	1075,5
8. Одержано електроенергії з сторони	92,1	235,4	461,8	744,9	1106,1	1461,7	2119,0	3412,8
9. Продукційне споживання електроенергії в промисловості ¹⁾	657,3	905,0	1083,9	1501,4	1718,5	2017,3	2561,0	3796,1
В. Коефіцієнти								
10. Коефіцієнт централізації електро-силового господарства ²⁾	0,34	0,36	0,54	0,62	0,76	0,81	0,81	0,83
11. Коефіцієнт централізації електропостачання ³⁾	0,12	0,22	0,37	0,46	0,56	0,61	0,70	0,76
12. Коефіцієнт електрифікації ⁴⁾	0,41	0,45	0,49	0,55	0,55	0,57	0,64	0,67

¹⁾ Разом з витратами на освітлення.

²⁾ Відношення потужності моторів чужого та мішаного струму до всіх моторів.

³⁾ Відношення електроенергії, одержаної з сторони до всієї спожитої електроенергії.

⁴⁾ Питома вага спожитої на виробничі цілі електроенергії в усій спожитій енергії на виробництві.

Енергоозброєність праці в промисловості УСРР ¹⁾

(По підприємствах промнаркоматів і Комзагот. РНК)

Табл. 20

Показники	1926 р.	1928 р.	1929 р.	1930 р.	1931 р.	1932 р.	1933 р.	1934 р.
а	1	2	3	4	5	6	7	8
На 1 відроблену людино-годину спожито квл. годин енергії								
Механічної та електричної енергії	1,58	1,89	1,93	1,97	2,01	2,09	2,14	2,70
В т. ч. Електроенергії	0,66	0,90	0,98	1,08	1,14	1,23	1,42	1,88
Механічної енергії	0,92	0,99	0,95	0,89	0,87	0,86	0,72	0,82
Розподіл спожитої енергії у % %								
Електроенергія	41,8	47,5	50,7	54,8	56,7	58,8	66,3	69,6
Механічна енергія	58,2	52,5	49,3	45,2	43,3	41,2	33,7	30,4

¹⁾ За даними ЦУНГО Держплана СРСР

Застосування електроенергії в технологічних процесах в промисловості УСРР (у млн. квгод.) ¹⁾

(Підприємства промнаркоматів і Комзагот. РНК)

Табл. 21

Галузі промисловості	1926 р.	1928 р.	1930 р.	1932 р.	1933 р.	1934 р.
а	1	2	3	4	5	6
Разом по всій промисловості	6,5	25,2	49,7	91,5	180,6	653,7
В т. ч.: 1) чорна металургія	0,5	0,7	6,7	13,9	27,5	282,7
2) кольорова металургія	—	—	—	2,9	41,0	229,0
3) машинобудівництво	0,6	1,3	3,9	24,6	41,1	59,2
4) хемічна	5,2	22,7	31,2	47,3	63,2	65,6

¹⁾ За даними річних звітів підприємств, розроблених УНГО УСРР.

Склад і потужність силового апарату підприємств промислових Наркоматів і Ком. заг. РНК на 1/1 1934 року

(В квт., без самостійних електростанцій)

Табл. 22

а	Первісні двигуни	В тому числі					Електро генера- тори	Електромотори	
		Парові турбіни	Парові машини й локо- мобілі	Двигуни Дизеля	Інші двигуни внутр. горіння ¹⁾	Водяні турбіни й колеса		Усі	В т. ч. чужого й мішаного току
	1	2	3	4	5	6	7	8	9
Вся промисловість	801597	380350	256690	45671	115944	2942	368594	1331769	1081235
Київська область	38381	1407	29613	4814	1838	709	14033	48505	33644
Чернігівська область	28183	17000	9710	926	547	—	21532	16912	2778
Вінницька	34355	—	27609	3061	2028	1657	10865	12901	2827
Харківська	67139	29807	27916	6256	3122	38	47433	141325	112895
Дніпропетровська область	181271	87921	37235	23861	32254	—	72651	281686	271809
Одеська область	20518	6764	9473	3549	194	538	10927	61380	57654
Донецька	430216	237451	114433	2722	75610	—	190489	767804	598756
АМСРР	1534	—	701	482	351	—	664	1247	852
Група А	690971	373378	170067	37307	109411	808	328772	1231467	1017018
Група Б	110626	6972	86623	8364	6533	2134	39822	100293	64217
Кам'яновугільна промисловість	37516	—	37496	—	20	—	1694	354975	326203
Буровугільна	109	—	57	—	52	—	122	167	158
Залізорудна	22	—	—	—	22	—	150	35502	35502
Манганова	—	—	—	—	—	—	—	2926	2916
Металургія чорних металів	444212	231860	92523	18020	101809	—	169136	339503	263142
Металургія кольорових металів	—	—	—	—	—	—	—	14809	14809
Металообробна промисловість	132716	101502	14087	12127	5000	—	102506	297059	217201
В тому числі: Електромашинобудівництво	3590	3590	—	—	—	—	3500	16759	16759
Тракторобудівництво	15662	15515	—	147	—	—	15000	30247	30247
Основна хемічна промисловість	8794	2556	5907	331	—	—	4321	42604	40078
Коксобензолна	3052	2351	586	103	12	—	15	48736	48045
Лако-фарбова	306	—	91	206	9	—	19	755	755
Миловарна, жирова й парфюмерна	—	—	—	—	—	—	—	915	915
Добування мінералів	3303	1200	814	517	772	—	2356	5225	4283
Цементна промисловість	4777	3600	1177	—	—	—	4675	12161	12161
Виробництво вогнетривкої цегли	4382	2450	1718	—	214	—	4532	9518	8145

Табл. 22 (закінчення)

	Первісні двигуни	В т о м у ч и с л і					Електро генера- тори	Електромотори	
		Парові турбіни	Парові машини й локо- мобілі	Двигуни Дизеля	Інші двигуни внутр. горіння ¹⁾	Водяні турбіни й колеса		Усі	В т. ч. чужого й мішаного току
а	1	2	3	4	5	6	7	8	9
Вир-во будівельної цегли	2507	—	1455	361	691	—	347	8190	8013
Вир-во віконного й дзеркального скла . .	883	—	883	—	—	—	332	2824	2273
Тартацька та фанерна промисловість . . .	3637	18	3614	—	5	—	944	3438	2781
Вир-во інших виробів з дерева	1952	1100	834	—	18	—	1466	3191	1574
Бавовно-очисне вир-во	436	—	147	276	13	—	53	337	335
Пенько-джутове вир-во	3300	3300	—	—	—	—	3300	6027	2471
Вовняна промисловість	856	—	686	—	81	89	758	2463	1883
Шкіряна	3465	—	3067	218	180	—	3378	6811	3363
Взуттєва	184	—	—	147	37	—	187	3202	3202
Швацька	—	—	—	—	—	—	—	1819	1819
Трикотажна	—	—	—	—	—	—	—	932	932
Вир-во господарського та іншого фарфору	1400	—	813	444	30	113	1266	2387	601
Вир-во господарського та інш. скла . . .	476	—	271	—	205	—	427	1089	962
Вир-во меблів	780	—	727	26	27	—	508	2505	1983
Вир-во паперу й текстури	6273	—	2005	3307	193	768	2371	4220	1253
Друкарні	60	—	—	26	34	—	69	1692	1656
Цукро-піскова промисловість	70598	5080	59530	2329	2944	715	24371	24656	250
Цукро-рафінадна	5869	813	4987	51	18	—	4523	6334	620
Млинарська	17614	—	11856	2659	1917	1182	1518	7583	6987
Олійна	1557	—	1189	118	250	—	395	1538	1328
Консервна промисловість	438	—	138	280	20	—	337	3114	2881
М'ясна	220	—	128	74	18	—	131	3528	3528
Макаронна	256	37	162	—	57	—	45	818	818
Кондитерська	523	—	165	308	50	—	345	3174	2740
Гуральницька	3519	92	2875	59	458	35	823	332	153
Тютюнова	74	—	—	74	—	—	74	804	755
Махоркова	179	—	170	—	9	—	152	739	499
Соляна	3339	950	759	1589	41	—	2774	3763	3547
Водогони	—	—	—	—	—	—	—	15511	15511

1) До цієї групи двигунів відносяться: а) газові двигуни внутрішнього горіння, що працюють на відходних газах, б) газогенераторні, в) двигуни низького тиснення—нафтові, бензинові, газові.

Енергобаланс підприємств промислових Наркоматів і Ком. заг. РНК у 1933 році

(в тис. квт. годин, без самостійних електростанцій)

Табл. 22а

Галузі й області	Надходження енергії				Витрати енергії на підприємствах						
	Вироблено енергії		Одержано електро-енергії з сторони	Разом надхо-дження (гр. 1+3)	Механ. енергії перв. двигунів		Електроенергії			Всього витрат (гр. 4-гр. 11)	Відпущено електро-енергії на сторону
	Первісними двигунами	Електроге-нераторами			На перетво-рення в елект. енергію	На роботі машини через трансмісії	Разом	З того числа			
а	1	2	3	4	5	6	7	8	9	10	11
Вся промисловість	2306481	916706	2118965	4415446	1017544	1288937	2560998	2068399	180632	3950773	474673
Київська область	84767	27935	47752	132519	31008	53759	71009	53840	3772	127841	4678
Чернігівська область	38314	23533	4202	42516	26121	12193	22988	16345	736	37769	4747
Вінницька область	76154	22842	3169	79323	25355	50799	22928	17335	374	76240	3083
Харківська область	182882	138760	127165	310047	154024	28858	226505	168469	15447	270627	39420
Дніпропетровська область	586219	227410	536640	1122859	252425	333794	582907	423657	72441	941716	181143
Одеська область	46145	24240	73099	119244	26906	19239	95207	71715	5623	117112	2132
Донецька область	1289669	451098	1326013	2615682	500719	788950	1537774	1316033	82097	2376345	239337
А. М. С. Р. Р.	2331	888	925	3256	986	1345	1680	1005	142	3123	133
Група А	2074705	844965	1973508	4048213	937911	1136794	2359018	1902108	177281	3588758	459455
Б	231776	71741	145457	377233	79632	152144	201980	166291	3351	362015	15218
Кам'яновугільна промисловість	140777	2991	693341	834118	3320	137457	631189	593341	3280	768975	65143
Буровугільна	103	93	85	188	103	—	155	59	—	165	23
Залізрудна	—	—	110163	110163	—	—	83552	69258	—	83552	26611
Манганова	—	—	9253	9253	—	—	7155	5581	188	7155	2098
Металургія чорних металів	1427206	486190	407448	1834654	539671	887535	645480	519586	27454	1586496	248158
„ кольорових металів	—	—	58055	58055	—	—	55650	6173	40980	55650	2405

Табл. 22а (продовження)

Галузі	Надходження енергії				Витрати енергії на підприємствах						
	Вироблено енергії		Одержано електроенергії з сторони	Разом надходження (гр. 1+3)	Механ. енергії перв. двигунів		Електроенергії			Всього витрат (гр. 4-гр. 11)	Відпущено електроенергії на сторону
	Первісними двигунами	Електрогенераторами			На перетворення в елект. енергію	На роботі машини через трансмісії	Разом	З того числа			
			На мотори	На технологічні потреби							
а	1	2	3	4	5	6	7	8	9	10	11
Металообробна промисловість	325706	260745	285828	611534	289427	36279	462941	340214	41101	527902	83632
В т. ч. Електромашинобудування	2809	2809	17069	19878	2809	—	16264	12793	1713	16264	3614
Тракторобудування	80622	79822	1887	82509	80622	—	56761	35097	4781	57561	24948
Основна хемічна пром-сть	47320	17629	137456	184776	19568	27752	150712	100995	44650	180403	4373
Коксобензолна "	4854	—	137031	141885	—	4854	128916	118219	3908	133770	8115
Аніліно-фарбова "	46	46	31482	31528	46	—	29342	13204	13455	29342	2186
Лако-фарбова "	365	22	489	854	24	341	511	394	—	854	—
Інші хемічні виробництва	18818	18108	8830	27648	18818	—	22286	16308	1709	22996	4652
Миловарно-жирова й парфюм. пром-ть	—	—	925	925	—	—	785	601	3	785	140
Добування мінералів	6276	4627	7111	13387	5136	1140	10080	8380	3	11729	1658
Цементна промисловість	12531	8944	20251	32782	9928	2603	26899	24948	15	30486	2296
Вир.-во вогнетривкої цегли	10876	10153	13588	24464	10876	—	20237	16709	122	20960	3504
" будівельної	3425	421	9678	13103	467	2958	9536	7159	—	12540	563
" віконного і дзеркальн. скла	4104	206	8012	12116	229	3875	7625	6443	75	11523	593
Тартацька та фанерна пром-ть	12326	2401	2798	15124	2665	9661	5046	3935	3	14971	153
Вир.-во інш. виробів з дерева	4902	3677	717	5619	4081	821	4154	3052	101	5379	240
Бавовно-очисне виробництво	1048	4	364	1412	4	1044	368	349	—	1412	—
Пенько-джутове виробництво	9420	9420	7185	16605	9420	—	15486	12985	3	15486	1119
Вовняна промисловість	4302	2232	5329	9631	2478	1824	7528	6465	—	9598	33
Шкіряна "	9004	7247	5611	14615	8044	960	12521	10780	63	14278	337
Взуттєва "	176	111	5455	5631	123	53	5305	3806	90	5370	261
Швацька "	—	—	7127	7127	—	—	7123	3375	1750	7120	7

Табл. 22а (закінчення)

Галузі	Надходження енергії				Витрати енергії на підприємствах						
	Вироблено енергії		Одержано електроенергії з сторони	Разом надходження (гр. 1+3)	Механ. енергії перв. двигунів		Електроенергії			Всього витрат (гр. 4-гр. 11)	Відпущено електроенергії на сторону
	Первісними двигунами	Електрогенераторами			На перетворення в елект. енергію	На роботі машини через трансмісії	Разом	З того числа			
			На мотори	На технологічні потреби							
а	1	2	3	4	5	6	7	8	9	10	11
Трикотажна промисловість	—	—	3542	3542	—	—	2975	2207	190	2975	567
Вир.-во господарськ. та інш. фарфору	4962	3989	339	5301	4428	534	4074	3510	—	5047	254
Вир.-во господ. та інш. скла	1156	799	5185	6341	887	269	5828	4917	41	6183	156
Виробництво меблів	1332	859	1185	2517	953	379	1968	1619	33	2441	76
" паперу й текстури	27832	9544	5257	33089	10594	17238	14463	13290	—	32751	338
Друкарні	85	76	2275	2360	85	—	2345	1508	56	2354	6
Фото-кіно промисловість	—	—	2378	2378	—	—	2024	957	308	2024	354
Цукро-піскова промисловість	117246	37993	594	117840	42172	75074	30619	23040	255	109872	7968
Цукро-рафінадна "	12769	7958	1059	13828	8833	3896	8066	5863	10	12877	951
Мливарська "	57656	5964	24534	82190	6620	51036	29755	24060	120	81447	743
Олійна "	6545	635	3127	9672	705	5840	3733	3124	—	9643	29
Виробництво маргарину	—	—	614	614	—	—	614	593	—	614	—
Консервна промисловість	207	185	2312	2519	205	2	2259	1633	86	2281	238
М'ясна "	27	12	5432	5459	13	14	5368	4575	18	5383	76
Макаронна "	389	146	1402	1791	162	227	1536	1438	18	1779	12
Кондиторська "	843	699	3013	3856	776	67	3703	2617	15	3847	9
Гуральницька "	11111	1750	105	11216	1942	9169	1418	337	—	110779	437
Тютюнова "	218	205	1477	1695	218	—	1682	1322	90	1695	—
Мажоркова "	734	638	928	1662	708	26	1566	1358	13	1662	—
Соляна "	8751	6348	5351	14102	7046	1705	9367	7771	21	11770	2332
Водогони	—	—	46608	46608	—	—	46203	45914	—	46203	405

Силовий апарат підприємств промнаркоматів і Комзгаг РН на 1/1 1935 р. 1)

(без самостійних електростанцій)

Т а б л. 23

Галузі промисловості	Первісні двигуни		Електрогенератори		Електромотори			Електроапарати та електромашини (потужн. в квт.)
	Число	Потужність (квт.)	Число	Потужність (квт.)	Число	Потужн. (квт.)		
						Разом	В т. ч. чуж. та міш. струму	
а	1	2	3	4	5	6	7	8
Разом по УСРР	6957	932896	1698	399512	115269	1649194	1376480	273393
Кам'яновугільна	260	39459	26	4414	13568	383951	382289	1264
Залізорудна	—	—	8	83	2056	50314	50314	1248
Манганорудна	7	3257	6	3000	370	3850	—	35
Соляна	31	2744	5	1836	202	3862	2042	29
Добув. мінер. для буд-ва і силік.-керамічн. пром-ті.	70	3422	34	2647	538	8223	3355	53
Хемічна промисловість	422	39148	49	27291	7675	153243	135746	16229
В т. ч. коксохемічна	250	8455	2	126	2681	66172	66172	1157
Вир-во мінер. буд. матер.	157	9466	59	6637	2622	41166	37251	397
В т. ч. вир-во цементу.	5	2109	4	2027	572	14483	14483	41
Склова промисловість	166	1935	20	919	993	5718	5079	181
Фарфоро-фаянс. пром-ть	38	2138	26	1803	525	3087	1505	6
Металург. черних металів	844	568718	135	225855	14230	451861	312092	119616
Металург. кольор. металів	13	4792	—	—	1648	63703	63703	65264
Машинобудування	643	102640	146	61460	41173	279224	241394	51484
В т. ч. електросил. машинобуд.	9	6672	3	3500	3450	22347	22347	5851
Вир-во с.-г. машин	50	3644	19	3123	4304	24154	21822	3007
Вир-во тракторів	41	18676	3	15000	3964	27923	772	3362
Вир-во локомот. і вагонів	135	34456	14	18458	8790	81326	81326	15823
Суднобудування	112	11332	14	5925	2722	30883	30744	4909
Вир-во металевих виробів	41	2796	18	3201	4204	24934	24238	2213
Деревообробна пром-сть	137	5825	67	2161	1294	7212	5468	31
Паперова пром-сть	64	5857	26	2370	271	4593	1866	—
Поліграфічна пром-сть	3	132	3	63	1029	1838	1807	70
Текстильна пром-сть	76	7583	45	5456	1860	12249	8044	90
В т. ч. ленько-джут. пром-сть	7	3324	5	3310	923	6035	2790	77
Шкіряне вир-во	28	3372	13	3315	885	6151	2674	80
Трикотажна пром-сть	1	8	—	—	790	1101	1101	77
Швацька пром-сть	—	—	—	—	1336	2039	2039	1172
Вир-во взуття	4	184	4	168	2457	2998	2970	109
Жирова й милов. пром-сть	24	383	—	—	244	1355	1355	19
Харчосмакова пром-сть	3677	113295	897	36942	7687	67568	29734	1930
В т. ч.: М'ясна пром-сть	8	312	5	252	908	4501	4501	27
Олійна	26	2316	19	1402	169	2346	1291	49
Борошно-мельна	209	16907	110	1707	400	10132	9422	181
Цукрова	2062	81926	534	29897	2651	34304	1165	1146
Кондиторська	14	409	2	144	710	2615	2425	73
Консервна	11	489	6	339	721	2624	2204	40
Гуральницька	950	5590	91	947	81	538	232	41
Горільчана	169	969	46	467	149	388	234	69
Бровар. й дріждж.	41	1328	29	787	500	3284	3108	3
Тютюн.-махорк.	6	359	6	250	468	1635	1355	103
Холодильники	4	251	3	161	389	4734	4586	10

1) За даними річних звітів підприємств.

**Електробаланс підприємств пром. Наркоматів і Ком. заг.
РНК за 1934 р. ¹⁾**

(в тис. квт.-годин)

Т а б л. 23а

Галузі промисловості	Вироблено ел.-енергії генераторами	Одержано з сторони	Спожито електроенергії					Відпущено на сторону
			Ел.-моторами	На техно-логічні потреби	На господарські потреби підприємств	На власні потреби станції	Втрати в заводській мережі	
а	1	2	3	4	5	6	7	8
Разом по УСРР	1075494	3412762	2685136	653721	200539	152243	104422	692195
1. Кам'яновугільна пром-сть	5778	851946	745230	2839	32618	929	4909	71199
2. Залізорудна "	—	152501	103716	180	4892	—	8625	35088
3. Манганорудна "	14389	—	8709	9	1024	1322	2158	1167
4. Соляна "	6741	5721	8322	24	484	344	206	3082
5. Добування мінералів для будівництва, силікатно-керамічної промисловості	15238	6379	13992	39	2660	522	760	3644
6. Хемічна промисловість	39430	448798	351846	65561	23658	11534	12305	23324
В т. ч.: Коксохемічна пр-сть	—	180843	150470	1827	9910	5357	1286	11993
7. Вир-во мінер. будівн. мат. В т.ч. Виробництво цементу	11179	79534	75311	425	5277	444	1412	7844
8. Склова промисловість	1429	15880	14360	419	1340	17	439	734
9. Фарфорофаянсова пром-сть	4705	4521	6660	46	713	39	1218	550
10. Металургія чорних металів	642971	969343	744542	272782	43735	56293	47075	447887
11. Металургія кольор. металів	—	284311	22627	229032	2750	25975	1714	2213
12. Машинобудівництво	207344	286399	266205	59221	38443	49028	12375	68471
В т. ч.: Електросилове машино-будування	1651	21528	14659	2488	955	696	514	3867
Вир-во с./г. машин	4876	26160	21149	3319	4123	212	1987	246
Вир-во тракторів	89349	2660	26743	5173	6013	25313	—	28767
Вир-во локомотивів і вагонів Суднобудування	68249	79301	90644	20468	7004	19060	1930	8444
13. Вир-во металевих виробів	15408	24917	26758	4541	5069	1661	1874	422
14. Деревообробна пром-сть	2645	37693	30937	2104	3759	176	1626	1736
15. Паперова пром-сть	4704	4690	7023	78	1465	86	378	364
16. Поліграфічна пром-сть	10488	5812	14603	—	897	350	173	277
17. Текстильна пром-сть	48	3315	2142	115	893	5	7	21
В т.ч. Пенько-джутов. пр-сть	13587	16648	24137	63	2919	814	1182	1120
18. Шкіряне виробництво	10273	7715	14201	61	1512	531	721	962
19. Трикотажна пром-сть	7248	4200	9394	382	853	386	34	399
20. Швацька пром-сть	—	4311	2300	284	956	—	120	651
21. Виробництво взуття	—	8574	3463	2706	2326	—	37	42
22. Жирова і миловарна про-сть	255	4639	3457	226	1153	5	53	—
23. Харчосмакова про-сть	—	2125	1703	9	324	—	1	88
В т.ч.: М'ясна пром-сть	65375	72810	101898	1972	17850	2927	2967	10571
Олійна пром-сть	198	6552	5563	5	884	5	98	195
Борошно-мельна	1110	4210	4519	68	578	25	34	96
Цукрова	5410	36172	35007	345	3925	202	431	1672
Кондиторська	52340	2358	34346	754	7205	2551	2093	7749
Консервна	830	4852	4533	111	924	27	15	72
Гуральницька	259	2477	1872	43	743	3	39	36
Горілчана	2142	319	676	—	1171	24	83	507
Броварськ. і дріждж. . . .	303	455	273	124	266	20	17	58
Тютюново-махорк. . . .	497	5895	5586	2	655	32	89	28
24. Холодильники	900	2742	2973	180	483	—	6	—
	233	10898	7701	2324	604	18	146	338

¹⁾ За даними річних звітів промлідприємств, без самостійних електростанцій.

Якісні показники енергетики наркоматської промисловості

(По співмірному кругу підприємств)

Т а б л. 24

Галузі виробництва	Роки	Споживання енергії у % до 1927/28 року			Коеф. електрифікації виробничого процесу	Коефіц. централізації електропостачання	Загальний коеф. енергоозброєності праці (квтг.)	
		Всієї	Механічної перв. двигунів через мех. привод	Електричної			Енергоозброєності	Електроозброєності
1	2	3	4	5	6	7	8	9
Кам'яновугільна пром-сть .	1927/28	100,0	100,0	100,0	0,61	0,32	1,38	0,87
	1932	148,7	105,8	188,2	0,74	0,990	1,53	1,15
	1933	168,9	86,6	233,6	0,81	0,996	1,57	1,29
Залізорудна .	1927/28	100,0	100,0	100,0	0,88	0,91	1,16	1,03
	1932	231,0	12,0	261,7	0,99	0,99	2,48	2,47
	1933	297,3	0,0	338,5	1,00	1,00	2,92	2,92
Металургія чорних металів (без Краматорськ. з-ду)	1927/28	100,0	100,0	100,0	0,37	0,06	4,25	1,72
	1932	178,8	176,9	183,1	0,37	0,25	5,86	2,42
	1933	199,1	194,3	211,8	0,39	0,46	6,03	2,57
Краматорський металургійний та машинобудівельний завод	1927/28	100,0	100,0	100,0	0,46	0,00	4,56	2,37
	1932	147,4	110,7	168,9	0,56	0,035	3,59	2,23
	1933	176,4	125,8	212,7	0,60	0,040	3,71	2,39
Металообробна промисловість (без Крам. з-да)	1927/28	100,0	100,0	100,0	0,80	0,25	0,70	0,59
	1932	280,1	120,9	324,6	0,92	0,68	0,88	0,82
	1933	339,3	83,7	408,7	0,95	0,59	1,09	1,05
В т.ч.: тракторобудув.	1932	—	—	—	1,00	0,17	1,56	1,56
	1933	—	—	—	1,00	0,02	2,25	2,25
	1927/28	100,0	—	100,0	1,00	0,12	0,69	0,69
Елек.-машбудув.	1932	260,4	—	296,9	1,00	0,91	0,89	0,89
	1933	278,4	—	317,5	1,00	0,86	0,98	0,98
	1927/28	100,0	100,0	100,0	0,78	0,09	6,55	5,19
Основна хемічна пром-сть .	1932	165,8	164,6	167,3	0,79	0,80	6,66	5,30
	1933	217,5	181,7	248,2	0,83	0,88	8,98	7,53
	1927/28	100,0	—	100,0	1,00	0,00	2,24	2,24
Аніліно-фарбова пром-сть .	1932	595,8	—	661,2	1,00	0,99	5,14	5,14
	1933	714,6	—	793,0	1,00	1,00	6,61	6,61
	1927/28	100,0	100,0	100,0	0,59	0,20	0,94	0,65
Вир-во віконного та дзеркального скла	1932	115,0	166,8	113,1	0,53	0,75	1,21	0,74
	1933	152,5	187,3	169,4	0,62	0,97	1,70	1,12
	1927/28	100,0	100,0	100,0	0,84	0,89	0,31	0,27
Вир-во господарського та іншого скла	1932	160,4	104,4	167,2	0,91	0,84	0,50	0,46
	1933	166,6	71,0	180,6	0,94	0,86	0,58	0,55
	1927/28	100,0	—	100,0	0,88	0,23	0,84	0,75
Пенько-джутове вир-во . .	1932	140,7	—	170,7	1,00	0,38	1,12	1,12
	1933	127,0	—	154,2	1,00	0,43	1,12	1,12
	1927/28	100,0	100,0	100,0	0,38	0,40	0,80	0,35
Вовняна промисловість . .	1932	296,3	104,8	546,3	0,76	0,60	1,11	0,89
	1933	278,3	95,8	519,6	0,78	0,70	1,12	0,90
	1927/28	100,0	100,0	100,0	0,44	0,00	0,42	0,20
Вир-во господарського та іншого фарфору	1932	137,6	27,0	245,7	0,88	0,03	0,42	0,38
	1933	135,7	35,6	237,5	0,84	0,07	0,42	0,36

Табл. 24 (закінчення)

Галузі виробництва	Роки	Споживання енергії у % до 1927/28 року			Коеф. електрифікації виробничого процесу	Коеф. централізації електропостачання	Загальний коєф. енерго- озброєності праці (квтг.)	
		Всієї	Механічної перв. двигунів через механ. привод	Електричної			Енергоозброє- ності	Електроозброє- ності
1	2	3	4	5	6	7	8	9
Шкіряна промисловість . .	1927/28	100,0	100,0	100,0	0,86	0,23	1,51	1,32
	1932	152,6	163,1	153,5	0,85	0,40	1,89	1,63
	1933	127,5	72,7	137,4	0,92	0,43	1,97	1,83
Взуттєва	1927/28	100,0	100,0	100,0	0,89	0,86	0,11	0,09
	1932	633,9	77,9	709,6	0,98	0,96	0,23	0,21
	1933	633,0	70,1	699,5	0,99	0,98	0,23	0,22
Швацька	1927/28	100,0	—	100,0	1,00	1,00	0,05	0,05
	1932	1133,1	—	1133,1	1,00	1,00	0,13	0,13
	1933	1227,1	—	1227,1	1,00	1,00	0,14	0,14
Вир-во паперу	1927/28	100,0	100,0	100,0	0,13	0,00	4,32	0,65
	1932	133,9	102,8	300,3	0,32	0,32	6,43	2,20
	1933	115,8	73,6	341,9	0,43	0,35	2,68	2,68
Консервна промисловість .	1927/28	100,0	100,0	100,0	0,71	0,92	0,12	0,09
	1932	636,7	—	859,1	1,00	0,97	0,20	0,20
	1933	913,4	—	1220,8	1,00	0,90	0,28	0,28
Тютюнова	1927/28	100,0	—	100,0	1,00	0,78	0,20	0,20
	1932	190,6	—	193,8	1,00	0,88	0,53	0,53
	1933	180,8	—	184,6	1,00	0,88	0,56	0,56
Махоркова	1927/28	100,0	100,0	100,0	0,63	0,57	0,31	0,20
	1932	156,3	23,4	225,3	0,94	0,64	0,73	0,69
	1933	147,6	21,3	211,9	0,94	0,59	0,98	0,93
Соляна	1927/28	100,0	100,0	100,0	0,76	0,03	2,53	1,95
	1932	123,3	112,4	130,9	0,76	0,33	2,98	2,38
	1933	132,9	112,7	143,5	0,78	0,46	3,07	2,49

Зазначені в таблиці показники подаються по співмірному, іноді неповному, колу підприємств пром. наркоматів.

Коефіцієнт електрифікації виробничого процесу вираховано, як співвідношення спожитої на виробництво електричної енергії до всієї спожитої у виробництві механічної й електричної енергії.

Коефіцієнт централізації електропостачання вираховано, як співвідношення електроенергії, одержаної з сторони, до всього надходження електричної енергії (виробленої на підприємствах плюс одержаної з сторони).

Коефіцієнт енерго-електроозброєності вираховано, як кількість енергії (квтг.), що припадає на 1 люд.-годину роботи робітників.

Б. ЕЛЕКТРОСТАНЦІЇ

Потужність електростанцій і продукція електроенергії в УСРР¹⁾

Табл. 25

Назва показників	Одиниця виміру	1913 р.	1926 р.	1928 р.	1929 р.	1930 р.	1931 р.	1932 р.	1933 р.	1934 р.
		а	б	1	2	3	4	5	6	7
Потужність генераторів всіх станцій УСРР (на кінець року)	тис. квт.	200,0	358,7	463,9	531,3	740,2	1099,9	1400,3	1599,5	1656,3
В т. ч. районних станцій .	»	Не	було	35,9	148,5	358,1	648,4	998,9	1147,3	1158,6
Продукція електроенергії всіх станцій УСРР	млн. квт. год.	500,0	875,0	1243,7	1519,4	2084,6	2569,5	3158,3	3907,6	5495,0
В т. ч. районних станцій .	»	Не	було	106,5	376,5	952,0	1331,3	2045,5	2791,3	4193,9
Питома вага районних станцій в потужності всіх станцій .	у %/о	Не	було	7,7	27,9	48,4	63,5	71,0	70,5	72,2
Питома вага районних станцій в продукції електроенергії .	у %/о	Не	було	8,6	24,8	45,7	51,8	64,8	71,5	76,9

1) 1913 р. за даними Держплану УСРР, опублікованими в збірнику матеріалів до XIII Всеукраїнського з'їзду Рад (стор. 19); останні роки, крім 1934 р.—за даними ЦУНГО Держплану СРСР.; за 1934 р.—дані УНГО УСРР (разом з Червонозаводською ТЕЦ).

Потужність і продукція електроенергії по групах електростанцій

Табл. 26

Групи станцій	Потужність генераторів в тис. квт. (на кінець року)					Продукція електроенергії у млн. квт. годин				
	1926 р.	1928 р.	1932 р.	1933 р.	1934 р.	1926 р.	1928 р.	1932 р.	1933 р.	1934 р.
а	1	2	3	4	5	6	7	8	9	10
Районні станції	Не було	35,9	998,9	1147,3	1158,6	Не було	106,5	2045,5	2791,3	4193,9
Промислові станції (цenz. підприємств)	269,1	310,8	340,1	381,3	420,4	698,0	881,2	943,1	927,8	1105,6
В т. ч. промстанції районного значіння	—	25,1	161,2	175,6	180,0	—	89,7	490,7	501,4	591,9
Транспортні	9,0	11,3	9,6	10,8	9,0	14,0	20,6	29,6	31,1	21,6
Комунальні	78,6	100,0	45,1	50,4	55,7	159,8	228,3	129,4	143,1	153,2
Сільські	2,0	5,9	6,6	7,0	9,9	3,2	7,1	10,7	10,7	12,8
Інші	—	—	—	2,7	2,7	—	—	—	3,6	7,9
Разом по УСРР	358,7	463,9	1400,3	1599,5	1656,3	875,0	1243,7	3158,3	3907,6	5495,0
В т. ч. електростанції районного значіння 1)	—	51,0	1160,1	1322,9	1338,6	—	196,2	2536,2	3292,7	4785,8

1) Районні станції та промстанції районного значіння.

Розподіл електростанцій УСРР за розміром потужності¹⁾
(на кінець 1934 р.)

Табл. 27

Групи за потужністю	Загальна потужність електро- станцій (у тис. квіт.)	Питома вага групи (у %/о)
а	1	2
Від 100 тис. квіт. й вище	738,4	44,6
„ 25 до 100 тис. квіт.	400,5	24,1
„ 10 до 25 „ „	224,1	13,5
„ 3 до 10 „ „	91,6	5,6
„ 1 до 3 „ „	53,7	3,3
Нижче 1 тис. квіт.	148,0	8,9
Разом	1656,3	100,0

1) За даними річних звітів за 1934 рік.

Баланс електроенергії в УСРР

(у мільйонах квіт. годин)

Табл. 28

	1926 р.	1928 р.	1932 р.	1933 р.	1934 р.
а	1	2	3	4	5
А. Продукція електроенергії . . .	875,0	1243,6	3158,2	3907,7	5495,0
Б. Витрачено електроенергії					
1. Промисловістю та будівництвом	724,0	968,6	2279,7	2933,1	4160,8
2. Транспорт	16,0	26,2	62,7	70,4	80,7
3. Комунальним господарством	98,0	186,7	430,0	450,4	642,5
4. Сільським господарством	2,0	7,4	12,3	14,9	31,5
5. Власне спожив. централізов. енергосист.	16,5	23,6	195,4	226,8	289,0
6. Втрати в централізов. енергосистемі . .	18,5	31,1	178,1	212,1	291,0
Разом витрачено	875,0	1243,6	3158,2	3907,7	5495,0

Головні електростанції УСРР на 1 січня 1935 року
(потужністю від 3 тис. квт. і вище ¹⁾)

Т а б л. 29

Назва станції або підприємства, при якому знаходиться станція	Значіння станції	Встановлена потужність генераторів (тис. квт)		Назва станції або підприємства, при якому знаходиться станція	Значіння станції	Встановлена потужність генераторів (тис. квт)	
		На 1/І 1934 р.	На 1/І 1935 р.			На 1/І 1934 р.	На 1/І 1935 р.
а	1	2	3	а	1	2	3
Дніпровська гідро-ел. станція ім. Леніна	Район.	434,0	436,4	Криворізький металург. комбінат	Пром.	—	13,4 ⁴⁾
Штерівська ГРЭС	Район.	152,0	152,0	Миколаївська ГРЭС	Район.	10,7	13,3
Зуївська ГРЭС	Район.	150,0	150,0	Металург. з-д ім. Рикова	Пром.	14,4	12,2
Півн. Донецька ГРЭС	Район.	73,0/ 51,0 ²⁾	65,0	Кадіївська ЦЕС (Донбас)	Район.	12,0	12,0
Криворізька ГРЭС	Район.	50,0	50,0	Горлівська ЦЕС (Донбас)	Район.	12,0	12,0
Кам'янська ГРЭС	Район.	48,0	48,0	Гришинська ЦЕС (Донбас)	Район.	8,0	8,0
Чугуївська ГРЭС (Есхар)	Район.	45,5	45,5	Кіровська ел.-станція	Комун.	6,0	7,0
Одеська ГРЭС	Район.	32,7	37,1	Кременчуцька електростанція	Комун.	4,8	7,0
Металург. з-д ім. Ілліча	Пром. район. знач.	25,0	36,3	ЦЕС „Юний Коммунар“ (Донбас)	Район.	6,3	6,3
Металург. з-д ім. Куйбишева	Пром. район. знач.	37,6	33,1 ³⁾	Торецький машинобуд. з-д	Пром.	6,0	6,0
Металург. з-д ім. Петровського	Пром. район. знач.	32,5	32,5	Новосмоляннівська ЦЕС (Донбас)	Район.	6,0	6,0
Харківська ГРЭС	Район.	28,0	28,0	Металург. з-д ім. Ворошилова	Пром.	5,3	5,1
Червонозаводськ. ТЕЦ (Харків)	Район.	—	25,0 ⁴⁾	Трубопрокатний з-д ім. Лібкнехта	Пром.	5,1	5,1
Металург. з-д ім. Орджонікідзе	Пром. район. знач.	24,0	24,0	Херсонська ел.-станц. Полтавська	Комун.	5,0	5,0
Київська ГРЭС імені Сталіна	Район.	21,3	21,3	Харк. паровозобудівельний з-д	Пром.	4,4	4,4
Металург. з-д ім. Дзержинського	Пром. район. знач.	22,5	20,1	Ізюмський паровозоремонтн. з-д (НКШ)	Пром.	3,6	4,0
Металург. з-д ім. Сталіна	Пром. район. знач.	19,0	19,0	Першотравнева ЦЕС (Донбас)	Район.	4,0	4,0
Ворошиловградська ТЕЦ	Пром.	17,8	17,8	Суднобудівельний з-д ім. А. Марті	Пром.	4,8	4,0
Металург. з-д ім. Кірова	Пром.	12,5	15,9	Харк. електро-механічн. з-д ім. Сталіна	Пром.	3,1	3,7
Харк. тракторний з-д	Пром. район. знач.	15,0	15,0	Канатний з-д ім. Петровського (Харків)	Пром.	3,5	3,5
Рутченківська ЦЕС (Донбас)	Район.	14,6	14,6	Металург. з-д ім. Комінтерна	Пром.	3,3	3,3
Київська ГРЭС	Район.	15,5	13,5	Вінницька ел. станція	Комун.	3,1	3,1
				Щербінівська ЦЕС (Донбас)	Район.	—	3,0

¹⁾ Ці станції складають 87% всієї потужності генераторів, встановлених по УСРР на 1/І 1935 року.

²⁾ Чисельник—встановлена потужність, знаменник—потужн. в експлуатації.

³⁾ На 1/І 1934 р. дана потужність комбіната, а на 1/І 1935 р. лише Металург. з-да ім. Куйбишева. ⁴⁾ Встановлено в 1934 році.

Розміщення районних станцій УСРР по областях ¹⁾

Табл. 30

Області	Потужн. район. станц. на кінець року (в тис. квт.)				Продукція електроенергії (в млн. квт. год.)				Питома вага областей (у %/о/о)			
	1928 р.		1932 р.		1933 р.		1934 р.		В потужності		В прод. ел.-енергії	
	1	2	3	4	5	6	7	8	9	10	11	12
Київська	—	40,2	40,2	38,2	—	129,9	148,5	184,8	4,0	3,3	6,3	4,2
Харківська	—	68,5	73,5	98,5	—	220,4	230,7	303,3	6,8	8,5	10,8	7,5
Дніпропетровська	—	374,0	532,0	534,4	—	248,0	556,9	1291,1	37,5	46,1	12,2	30,8
Одеська	—	34,2	43,2	50,8	—	144,1	147,9	178,2	3,4	4,3	7,0	4,2
Донецька	35,9	482,0	458,4	436,7	106,5	1303,1	1707,3	2236,5	48,3	37,8	63,7	53,3
Разом	35,9	998,9	1147,3	1158,6	106,5	2045,5	2791,3	4193,9	100,0	100,0	100,0	100,0

1) За даними Головенерго.

Продукція районних станцій за джерелами енергії ¹⁾

Табл. 31

Джерела енергії	Продукція електроенергії (в млн. квт.-годин)			Розподіл у %/о/о		
	1928 р.		1932 р.		1933 р.	
	1	2	3	4	5	
1. Вугілля	106,5	1628,5	2165,3	79,6	77,6	
В т. ч. штиб	—	958,7	1325,0	46,9	47,3	
2. Торф	—	3,0	5,0	0,15	0,16	
3. Нафтопаливо	—	303,6	196,0	14,9	7,0	
4. Гідроенергія	—	110,4	425,0	5,4	15,2	
Разом	106,5	2045,5	2791,3	100,0	100,0	
В т. ч. дешеві види палива та гідроенергія ²⁾	—	1072,1	1764,0	53,5	62,7	

1) За даними Головенерго. 2) Штиб, торф і гідроенергія.

Баланс потужності районних електростанцій УСРР під час проходження максимального навантаження ¹⁾

Табл. 32

Області і станції	Рок	В тис. квт.						
		1	2	3	4	5	6	7
А. По областях	Встановлена потужність генераторів	998,9	702,4	604,0	502,8	199,6	28,4	70,3
	Можлива до дії потужність	1147,3	833,7	752,7	582,5	251,2	30,1	72,7
	Робоча потужність ⁴⁾	1133,6	1021,0	913,9	814,9	206,1	20,2	90,0
	Річне максимальне навантаження	64,0	47,4	49,5	41,4	6,0	12,7	74,1
	Резервна потужність ²⁾	98,0	51,9	27,0	25,8	26,1	50,3	53,0
	Коефіцієнт резерва ³⁾	98,0	77,9	77,9	34,7	43,2	55,5	79,5
	Відношення потужності можливої до дії у %/о/о до встановлен. потужн.	310,0	200,0	200,0	48,0	152,0	76,0	64,5
Б. По головних електростанціях	Встановлена потужність генераторів	434,0	310,0	260,0	97,0	213,0	68,7	71,4
	Можлива до дії потужність	436,4	372,0	310,0	246,0	126,0	33,9	85,3
	Робоча потужність ⁴⁾	482,0	317,7	317,7	304,5	13,2	4,2	65,9
	Річне максимальне навантаження	458,4	359,5	342,0	336,4	23,1	6,4	78,4
	Резервна потужність ²⁾	436,7	423,6	388,9	397,9	25,7	6,1	97,0
	Коефіцієнт резерва ³⁾	40,2	37,5	30,1	27,6	9,9	26,4	93,3
	Відношення потужності можливої до дії у %/о/о до встановлен. потужн.	40,2	38,2	33,8	32,6	5,6	14,7	95,0
В. По головних електростанціях	Встановлена потужність генераторів	34,2	27,2	27,2	27,1	0,1	0,4	79,5
	Можлива до дії потужність	43,2	31,6	26,4	26,3	5,3	16,8	73,1
	Робоча потужність ⁴⁾	50,8	40,3	32,5	33,3	7,0	17,4	79,3
	Річне максимальне навантаження	68,5	56,0	55,0	43,9	12,1	21,6	81,5
	Резервна потужність ²⁾	73,5	66,5	63,5	64,4	2,1	3,2	90,5
	Коефіцієнт резерва ³⁾	73,5	69,0	67,0	65,4	3,6	5,2	93,9
	Відношення потужності можливої до дії у %/о/о до встановлен. потужн.	152,0	130,0	126,0	120,0	10,0	7,7	85,5
Г. По головних електростанціях	Встановлена потужність генераторів	152,0	92,5	92,5	93,5	0,0	0,0	60,0
	Можлива до дії потужність	152,0	130,0	126,0	120,0	10,0	7,7	85,5
	Робоча потужність ⁴⁾	152,0	152,0	152,0	155,0	0,0	0,0	100,0
	Річне максимальне навантаження	152,0	130,0	126,0	120,0	10,0	7,7	85,5
	Резервна потужність ²⁾	152,0	152,0	152,0	155,0	0,0	0,0	100,0
	Коефіцієнт резерва ³⁾	152,0	152,0	152,0	155,0	0,0	0,0	100,0
	Відношення потужності можливої до дії у %/о/о до встановлен. потужн.	152,0	152,0	152,0	155,0	0,0	0,0	100,0

Табл. 32 (закінчення)

Області і станції	Р о к и	В тис. квт.					Коефіцієнт резерва ³⁾	Відношення потужності можливої до дії у % до до встановлен. потужн.
		1	2	3	4	5		
Зуївська	1932	150,0	120,0	120,0	88,0	32,0	26,7	80,0
	1933	150,0	130,0	130,0	130,0	0,0	0,0	86,7
	1934	150	150,0	150,0	150,0	0,0	0,0	100,0
	1932	73,0	33,0	33,0	19,9	13,1	39,7	45,2
Північно-Донецька	1933	73,0	35,0	35,0	32,0	3,0	8,6	47,9
	1934	65,0	63,0	51,5	51,5	11,5	18,3	96,9
	1932	45,5	33,0	33,0	32,7	0,3	9,1	72,5
	1933	45,5	41,5	41,5	42,0	0,0	0,0	91,2
Київська ім. Сталіна	1934	45,5	41,5	41,5	42,3	0,0	0,0	91,2
	1932	21,3	20,4	15,8	18,0	2,4	11,8	95,8
	1933	21,3	21,3	19,3	21,7	0,0	0,0	100,0
	1934	21,3	20,0	21,3	21,3	0,0	0,0	93,9
Одеська	1932	26,7	19,0	19,0	19,8	0,0	0,0	71,2
	1933	32,7	23,4	19,8	19,8	3,6	15,4	71,6
	1934	37,1	29,5	24,0	24,4	5,1	17,3	79,4
	1932	310,0	200,0	200,0	48,0	152,0	76,0	64,5
Дніпровська гідрост. ім. Леніна	1933	434,0	310,0	260,0	97,0	213,0	68,7	71,4
	1934	436,4	372,0	310,0	246,0	126,0	33,9	85,3

- 1) Відомості за 1932 і 1933 р.р. подано в таблиці за даними довідника ЦУНТО «Сол. строительство СССР», за 1934 р.—за даними річних звітів енерготрестів. Показники 1934 р. наведені без Червонозаводської ТЕЦ, яка в цьому році перебувала в пусковому періоді. Ці завантаження стосуються також таблиць 33 і 34.
- 2) Різниця між потужністю, можливою до дії й максимальним навантаженням.
- 3) Відношення резервної потужності до потужності, можливої до дії у %.
- 4) Потужність генераторів, що працювали в момент річного максимального навантаження.

Показники використання потужності районних електростанцій УСРР¹⁾

Табл. 33

Області і станції	Р о к и	Середньорічна кількість встановленої в одиниць	Вироблено електроенергії в млрд. квт. годін (в млрд. в год.)	Коефіцієнт використання встановленої потужності ²⁾		Коефіцієнт навантаження ³⁾	
				В годін	%	В годін	%
а	1	2	3	4	5	6	7
Разом по УСРР	1932	759,1	2045,5	2700	30,9	4060	46,5
	1933	1000,9	2791,3	2790	32,0	4810	54,9
	1934	1129,0	4181,9	3704	42,3	5131	58,5
А. По областях							
Дніпропетровська обл. (без Дніпровської гідроелектростанції)	1932	58,0	137,6	2372	27,1	3320	37,8
	1933	50,0	131,9	2638	30,1	5112	58,4
	1934	98,0	189,4	1933	22,0	5458	62,3
Дніпровська гідроелектростанція ім. Леніна	1932	113,6	110,4	972	11,1	2300	26,3
	1933	362,0	425,0	1174	13,4	4380	50,0
	1934	436,4	1101,7	2525	28,8	4480	51,1
Донецька область	1932	445,0	1303,1	2928	33,3	4275	48,8
	1933	445,5	1707,3	3832	43,8	5075	57,9
	1934	436,6	2236,5	5123	58,5	5620	64,1
Київська область	1932	40,2	129,9	3231	37,1	4700	53,7
	1933	40,2	148,5	3694	42,1	4550	51,9
	1934	38,2	184,8	4837	55,2	4915	56,1
Одеська область	1932	33,8	144,1	4263	48,7	5317	60,7
	1933	35,7	147,9	4143	47,3	5624	64,2
	1934	43,8	178,2	4068	46,4	5352	61,1

Табл. 33 (продовження)

Області і станції	Р о к и	Середньо-річна встановлена потужність (в тис. квт.)	Вироблено електроенергії (в млн. квт. годин)	Коефіцієнт використання встановленої потужності ²		Коефіцієнт навантаження ³	
				В годинах	У %/о	В годинах	У %/о
а	1	2	3	4	5	6	7
Б. По головних електроцентралях							
Штерівська	1932	152,0	448,6	2951	33,6	4800	54,8
	1933	152,0	586,5	3858	44,1	4900	55,9
	1934	152,0	774,4	5095	58,2	5000	57,1
Зуївська	1932	141,7	395,6	2792	31,8	4500	51,4
	1933	150,0	721,9	4813	55,0	5550	63,4
	1934	150,0	967,1	6447	73,6	6447	73,6
Північно-Донецька	1932	32,7	134,9	4125	47,1	6770	77,3
	1933	60,0	177,1	2952	33,6	5540	63,2
	1934	58,8	286,3	4869	55,6	5560	63,5
Чугуївська	1932	45,5	164,3	3611	41,1	5020	57,3
	1933	45,5	182,9	4020	45,9	4350	49,6
	1934	45,5	241,9	5315	60,7	5719	65,3
Київська ім. Сталіна	1932	21,3	82,0	3850	43,9	4560	52,1
	1933	21,3	108,5	5093	58,1	5000	57,1
	1934	21,3	129,4	6075	69,3	6075	69,3
Одеська	1932	26,3	109,1	4148	47,3	5500	62,5
	1933	26,8	113,7	4243	48,4	5725	65,4
	1934	31,1	133,7	4299	49,1	5479	62,5
Дніпровська гідрост. ім. Леніна	1932	113,6	110,4	972	11,1	2300	26,3
	1933	362,0	425,0	1174	13,4	4380	50,0
	1934	436,4	1101,7	2525	28,8	4480	51,1

¹ Див. 1 примітку до 32 табл.

² Коефіцієнт використання встановленої потужності в годинах одержано діленням виробленої енергії на середньорічну встановлену потужність. Цей же коефіцієнт у % одержано, як відношення гр. 4 до календарного числа годин у році (8760).

³ Коефіцієнт навантаження обчислено тим же методом з тою різницею, що замість встановленої потужності взято річне максимальне навантаження.

Показники економічності роботи районних електростанцій УСРР⁵⁾

Табл. 34

Області і станції	Р о к и	Витрата умовного палива в клтр.			Коеф. корисного діяння		Коефіцієнт витрат на власні потреби ⁴⁾
		На 1 клтр. годину		На 1 мегакалорію відпущен. тепла ¹⁾	Котельної (брутто) ²⁾	Станції ³⁾	
		Вироблену	Відпущену з електростанції				
а	1	2	3	4	5	6	7
Разом по УСРР							
	1932	0,854	0,942	230	—	17,6	9,1
	1933	0,761	0,838	208	—	19,6	7,9
	1934	0,702	0,771	194	—	20,5	6,6
А. По областях:							
Дніпропетр. обл. (без Дніпровської гідроелектростанції)	1932	0,990	1,110	—	—	11,1	10,7
	1933	0,742	0,839	—	—	14,7	11,9
	1934	0,801	0,890	—	77,4	13,9	10,3
Донецька область	1932	0,830	0,919	204	70,0	20,0	10,1
	1933	0,717	0,786	207	72,0	22,2	8,7
	1934	0,652	0,710	191	73,4	24,4	8,6
Київська область	1932	0,890	0,985	—	69,6	12,6	9,2
	1933	0,889	0,980	—	67,6	12,8	9,3
	1934	0,861	0,940	—	69,8	13,0	9,2
Одеська область	1932	1,050	1,115	—	...	11,1	5,3
	1933	1,107	1,169	—	...	10,5	5,3
	1934	1,101	1,180	—	74,0	10,4	6,9
Харківська область	1932	0,830	0,920	314	76,3	13,3	8,3
	1933	0,797	0,883	292	71,0	14,9	9,7
	1934	0,702	0,810	252	74,9	16,9	8,7
Б. По головних електроцентралях							
Штерівська	1932	0,750	0,820	—	75,0	15,0	9,1
	1933	0,709	0,773	—	75,0	15,9	8,3
	1934	0,642	0,695	—	79,1	19,5	8,2

Табл. 34 (продовження)

Області і станції	Роки	Витрата умовного палива в клгр.			Коеф. корисного діяння		Коефіцієнт витрат на власні потреби ⁴⁾
		На 1 квт годину		На 1 мегакалорію відпущеного тепла ¹⁾	Котельної (брутто) ²⁾	Станції ³⁾	
		Вироблену	Відпущену з електро-станції				
а	1	2	3	4	5	6	7
Зуївська	1932	0,720	0,810	—	70,0	15,2	10,5
	1933	0,650	0,708	—	73,0	17,4	8,2
Північно-Донецька	1934	0,593	0,65	—	77,7	20,8	8,2
	1932	0,500	0,580	...	76,0	53,8	13,3
	1933	0,514	0,583	195	77,0	52,3	11,9
Чугуївська	1934	0,491	0,53	183	81,8	51,4	9,2
	1932	0,660	0,720	—	79,0	16,9	8,4
	1933	0,671	0,739	—	75,8	16,7	8,7
Київська ім. Сталіна	1934	0,662	0,72	—	76,5	17,1	8,4
	1932	0,800	0,900	—	69,7	13,7	10,8
	1933	0,789	0,877	—	69,6	14,0	10,0
Одеська	1934	0,75	0,83	—	71,9	14,8	9,7
	1932	1,070	1,120	—	72,5	11,1	4,1
	1933	1,112	1,155	—	76,5	10,6	3,7
	1934	1,10	1,17	—	74,0	10,6	5,9

1) Витрати палива на мегакалорію відпущеного тепла одержано поділенням мегакалорію на коефіцієнт корисного діяння котельного цеху, та переводом на умовне паливо.
 2) Коеф. корисного діяння котельного цеху—брутто вираховано як, відношення тепла, що є у виробленому парі (включаючи витрати на власні потреби станції), до сумарної калорійності витраченого палива.
 3) Коеф. корисного діяння станції обрховано з урахуванням тепла, що відпущено на сторону.
 4) Коеф. витрат на власні потреби станції одержано відношенням витрат на власні потреби станції до виробленої електроенергії.
 5) Див. 1 примітку до 32-ої табл.

Відпуск електроенергії районними станціями¹⁾

(млн. квтгодин)

Табл. 35

Назва енергосистеми	Відпуск електроенергії з шин станції					Корисний відпуск електроенергії споживачам				
	1930 р.	1931 р.	1932 р.	1933 р.	1934 р.	1930 р.	1931 р.	1932 р.	1933 р.	1934 р.
а	1	2	3	4	5	6	7	8	9	10
Доненерго	603,2	855,2	1147,7	1562,1	2043,0	577,1	794,2	1086,3	1425,9	1863,6
Харенерго	83,2	164,4	201,2	209,4	266,0	81,8	160,8	205,1	222,1	261,8
Київелектрокомбінат	69,7	105,7	117,9	134,7	167,9	57,5	88,7	100,5	113,0	139,0
Одесаенерго	—	124,5	136,5	139,8	165,8	—	112,7	128,9	132,1	160,5
Дніпроенерго	—	—	—	535,3	1262,3	—	—	—	512,0	1233,4

1) За даними Головенерго.

Собівартість електроенергії районних станцій¹⁾

(за 1 квт.—годину в копійках)

Табл. 36

Назва енергосистеми	Собівартість енергії на шинах станції					Собівартість енергії, відпущеної споживачам				
	1930 р.	1931 р.	1932 р.	1933 р.	1934 р.	1930 р.	1931 р.	1932 р.	1933 р.	1934 р.
а	1	2	3	4	5	6	7	8	9	10
Доненерго	2,95	3,28	3,46	2,56	2,18	4,03	4,48	4,84	3,92	3,68
Харенерго	4,14	4,05	4,21	4,58	3,93	4,58	4,80	5,39	5,81	5,16
Київелектрокомбінат	4,95	5,08	7,09	7,03	6,42	7,37	7,86	10,57	10,49	9,77
Одесаенерго	—	4,22	5,09	5,91	7,40	—	4,99	5,98	6,78	8,22
Дніпроенерго	—	—	...	2,14	1,21	—	—	...	3,43	1,77

1) За даними Головенерго.

Структура собівартості корисно-відпущеної районними станціями електроенергії ¹⁾

(за 1 кв. годину в копійках)

Табл. 37

Назва енергосистеми	Р о к и	Разом уся собівартість	З того числа				
			Паливо	Зарплата	Амортизація	Передача та розпод. енергії	Загальні адм. витрати
а	б	1	2	3	4	5	6
Доненерго	1931	4,48	1,11	1,09	0,84	0,76	0,17
	1932	4,84	1,02	0,94	0,95	0,99	0,18
	1933	3,92	0,87	1,67	0,96	1,03	0,18
Харенерго	1931	4,80	1,79	1,48	0,81	0,33	0,32
	1932	5,39	1,77	1,29	0,76	0,53	0,48
	1933	5,81	1,68	1,91	0,79	0,61	0,41
Київелектрокомбінат	1931	7,86	3,04	2,60	1,44	1,31	0,49
	1932	10,57	4,28	3,48	1,39	1,26	1,00
	1933	10,49	3,73	3,84	1,30	1,48	0,78
Одесаенерго	1931	4,99	2,68	1,02	0,59	0,32	0,11
	1932	5,98	2,91	1,56	0,76	0,37	0,21
	1933	6,78	3,30	1,74	0,83	0,39	0,11
Дніпроенерго	1933	3,43	0,38	0,44	1,34	0,95	0,24

1) За даними Головенерго.

Загальна довжина електричної мережі Головенерго по УСРР¹⁾

(в кілометрах)

Табл. 38

Р о к и	Всього	В т. ч. з напруженістю		Питома вага мережі вище 20 кіловольт (у %)
		110 кіловольт	161 кіловольт	
а	1	2	3	4
1932	3580,1	556,0	976,4	42,8
1933	4297,0	837,9	1269,2	48,8
1934	4538,4	1038,8	1390,0	53,3

1) За даними Головенерго.

Приєднана до системи районних станцій Головенерго потужність моторів споживачів ¹⁾

(у тис. квт)

Табл. 39

Назва енергосистеми	1932 р.	1933 р.	1934 р.
а	1	2	3
Разом по УСРР	587,1	825,8	1344,0
В т. ч. Доненерго	406,5	502,3	666,0
Харенерго	61,7	86,5	101,0
Київенерго	63,0	76,4	98,2
Одесаенерго	55,9	55,3	63,2
Дніпроенерго	—	105,3	415,6

1) За даними Головенерго.

В. ПАЛИВНА ПРОМИСЛОВІСТЬ

Основні виробничі показники кам'яновугільної промисловості УСРР (підлеглої Наркомважпрому)

Табл. 40

Р о к и	Основні виробничі фонди на кінець року (в млн. крб.)	Потужність двигунів, що обслуговує робочі машини (тис. квт. на кінець року)		Пересічна кількість робітників (без учнів)	Огульна продукція за цінами 1926-27 р. (в млн. крб.)
		Разом	В т. ч. електро-моторів		
а	1	2	3	4	5
1927/28 ²⁾	356	222	165	166193	302
1928/29 ²⁾	341	228	180	170640 ¹⁾	348
1930	369	257	196	175351	378
1931	483	283	244	214782	429
1932	590	321	282	242433	480
1933	691	391	355	259215	548
1934	763	420	386	261091	637

¹⁾ За даними Головвугілля.

²⁾ Дані за 1927/28 р. та 1928/29 р. включають коксові установки.

Видобуток кам'яного вугілля

(тис. тонн)

Табл. 41

а	1913 рік	1921/22 р.	1926/27 р.	1927/28 р.	1928/29 р.	1930 р.	1931 р.
	1	2	3	4	5	6	7
По всьому Донбасу	25288	7187	24523	27330	30980	37260	40936
По УСРР	23485	6260	22322	24140	27159 ²⁾	32924	36221
В т. ч.: трестована промисловість УСРР (Головвугілля) . . .	—	6260 ¹⁾	22322	24140	27029	32564	35631

а	1932 р.	1933 р.	1934 р.	1932 р. у %/о/о		1934 р. у %/о/о	
	8	9	10	До 1913 року	До 1927/28 р.	До 1913 року	До 1932 року
По всьому Донбасу	44766	50788	60016	177,0	163,8	238,0	134,1
По УСРР	40013	45097	54420	170,3	165,7	232,2	135,8
В т. ч.: трестована промисловість УСРР (Головвугілля) . . .	39177	44330	53201	—	—	—	135,7

¹⁾ За 1922 рік.

²⁾ До 1928/29 р. дані без кооперативної вугільної промисловості, з 1928/29 р. з кооперативною пром-стю.

Механізація видобутку кам'яного вугілля

Табл. 42

	1927/28 рік	1928/29 рік	1930 р.	1931 р.	1932 р.	1933 р.	1934 р.
а	1	2	3	4	5	6	7
По Донбасу (тис. тонн)	5310	8536	16842	26700	31557	38257	41362
у % до заг. видобутку	19,4	27,8	45,6	66,2	72,3	77,0	77,8
В т. ч. УСРР (тис. тонн)	4036	6716	13908	22587	27791	33613	41362
У % до заг. видобутку	16,7	24,8	42,7	63,4	70,9	75,8	77,8

По УСРР % механіз. видобутку кам'яного вугілля зростає по роках так:
1923/24 р. 2,7%; 1924/25 р. 4,0%; 1925/26 р. 5,8%; 1926/27 р. 10,7%.

Концентрація видобутку вугілля у Донбасі (разом з Північним Кавказом)

Табл. 43

Роки	У % до загального видобутку видобуто в шахтах з річним видобутком					
	До 10 т. тонн	Від 10 т. тонн до 50 т. тонн	Від 50 т. т. до 100 т. тонн	Від 100 т. т. до 200 т. т.	Від 200 т. т. до 500 т. т.	Більш ніж 500 т. т.
а	1	2	3	4	5	6
1927/28 р.	0,5	14,2	22,6	32,3	27,7	2,7
1928/29 р.	0,2	10,8	24,4	30,8	31,4	2,4
1929/30 р.	0,1	6,7	17,7	33,4	38,7	3,4
1932 р.	0,2	6,2	16,1	31,4	37,1	9,0
1933 р.	0,1	4,2	15,9	26,7	39,7	13,4

Механізація видобутку, приставки та відкатки вугілля (по УСРР)

Табл. 44

Роки	Механіз. видобуток у % до загального видобутку		Доставка (у % до загальної доставки)		Відкатка (у % до загальної відкатки)		
	Разом	Важк. вруб. машини	Механізована	Ручна	Механізована	Кінна	Ручна
а	1	2	3	4	5	6	7
1932	70,9	50,6	83,7	16,3	13,6	79,3	7,1
1933	75,8	52,4	86,7	13,3	38,6	55,9	5,5
1934	77,9	53,6	87,8	12,2	39,4	53,2	7,4

Механізація видобутку, відкатки та приставки в Донбасі по групах шахт у 1933 р. (разом з Північним Кавказом)

Табл. 45

Групи шахт	Кількість шахт	Механізований ви- добуток у % до за- гальн. видобутку	Механіз. пристав- ка у % до загаль- ної приставки	Механіз. відкатка у % до загальної відкатки
а	1	2	3	4
I. Шахти з пологим падінням				
з річним видобутком				
До 10 тис. тонн.	6	12,1	21,0	9,0
10—50 "	28	65,6	68,4	14,1
50—100 "	50	73,6	73,8	18,9
100—200 "	58	86,2	85,6	39,3
200—500 "	37	91,7	94,3	53,5
Більше за 500 тонн	2	100,0	100,0	100,0
Всього на пологому падінні	181	86,6	84,7	45,0
II. Шахти з крутим падінням				
з річним видобутком				
До 10 тис. тонн.	5	13,0	85,7	—
10—50 "	36	34,1	90,5	3,1
50—100 "	60	56,0	91,1	24,2
100—200 "	35	71,7	89,1	31,1
200—500 "	33	70,7	96,8	42,3
Більш за 500 тонн.	9	74,2	97,3	52,3
Всього на крутому падінні	178	67,4	89,9	37,8
Разом на пологому та крутому падінні	359	77,0	86,6	41,4

Розподіл видобутку кам'яного вугілля за способами видобутку

(у % до всього експлуатаційного видобутку)

Табл. 46

а	Роки	Механізований видобуток						Ручний ви- добуток
		Машин. ви- добуток	В тому числі			Інш. механіз. видобуток	Разом механіз. видобуток	
			Важк. вруб. машин	Легк. вруб. машин	Відбійн. мологків			
1	2	3	4	5	6	7	8	
Донецький басейн	1932	63,9	53,5	0,7	9,7	8,4	72,3	27,7
	1933	66,5	55,2	0,5	10,8	10,5	77,0	23,0
УСРР	1932	62,0	50,6	0,7	10,7	8,9	70,9	29,1
	1933	64,7	52,4	0,6	11,9	10,9	75,8	24,2
	1934	65,8	53,6	0,5	11,7	11,9	77,8	22,2

Розподіл приставки кам'яного вугілля за способами приставки

(у % до загальної приставки)

Табл. 47

а	Роки	Приставлено механізов. способом						Немеханізованої приставки	Разом приставлено
		Разом механізованої приставки	Конвеєрами	Скреперними лебедками	Загоном вагончиків до забою механізн. способ.	Власною вагою	Немеханізованої приставки		
	1	2	3	4	5	6	7	8	
Донецький басейн	1932	83,8	43,6	4,9	0,6	34,7	16,2	100	
	1933	86,6	48,4	4,8	0,7	32,7	13,4	100	
УСРР	1928/29	52,5	8,2	5,7	1,3	37,3	57,5	100	
	1932	83,7	42,9	4,7	0,5	34,6	16,3	100	
	1933	86,7	47,2	4,5	0,6	34,4	13,3	100	
	1934	87,8	49,5	3,8	0,3	34,2	12,2	100	

Дані за 1932, 1933 та 1934 роки за річними звітами.
Дані за 1928/29 рік за даними Голоувугілля.

Розподіл механізованої відкатки кам'яного вугілля по видах

(у % до всієї відкатки)

Табл. 48

а	Роки	Види механізованої відкатки		Відкатка на конях	Ручна відкатка	Разом
		Електровозами	Канатами			
	1	2	3	4	5	6
Донбасу	1932	5,8	12,0	73,4	8,8	100
	1933	12,5	28,9	52,2	6,4	100
УСРР	1932	5,3	9,9	79,6	7,2	100
	1933	10,0	28,4	56,0	5,6	100
	1934	14,7	24,7	53,2	7,4	100

Кількість механізмів у вугільній промисловості УСРР

Табл. 49

Назва механізмів	На 1/X 1929 р.	На 1/I 1932 р.	На 1/I 1933 р.	На 1/I 1934 р.	На 1/I 1935 р.
а	1	2	3	4	5
Важкі зарубні машини	511	908	1125	1279	1340
Легкі "	137	116	128	99	87
Відбійні молотки	126	3746	5131	5546	6141
Електросвердла	—	492	1012	1058	1103
Конвеєрні приводи	323	1214	1909	2176	2186
Скреперні лебедки	314	387	625	672	712
Лебедки на колонках	—	172	487	510	452
Електровози	25	24	92	168	242
Бензиновози	—	5	5	4	6

Дані на 1/X 1929 р. за даними Голоувугілля;
на 1/I 1932 року за річними звітами трестів за 1932 рік, а
на 1/I 1933—1935 р. за річними звітами трестів за наступні роки

Використання зарубних машин та відбійних молотків у Донецькому кам'яновугільному басейні

Табл. 50

Роки	Пересічна за рік кількість машин						Пересічна за рік кількість відрубних змін на 1 машину					
	Що числиться за шахтами 1)			Що знаходиться в шахтах			Що числиться за шахтами 1)			Що знаходиться в шахтах		
	Важкі зарубні машини	Легкі зарубні машини	Відбійні молотки	Важкі зарубні машини	Легкі зарубні машини	Відбійні молотки	Важкі зарубні машини	Легкі зарубні машини	Відбійні молотки	Важкі зарубні машини	Легкі зарубні машини	Відбійні молотки
а	1	2	3	4	5	6	7	8	9	10	11	12
1932	1216	142	4868	965	85	2509	409,9	185,6	170,2	516,5	310,1	330,3
1933	1349	107	5380	1059	67	3050	446,3	227,2	182,2	568,6	362,9	321,4

1) Крім машин непридатних та тих, що знаходяться у ФЗУ.

Видобуток бурого вугілля й торфу по УСРР

Табл. 51

а	Видобуто (тис. тонн)					
	1929 р.	1930 р.	1931 р.	1932 р.	1933 р.	1934 р.
а	1	2	3	4	5	6
Буре вугілля	—	—	38,2	80,6	103,6	184,7
Торф	111,5	340,3	1044,3	900,7	685,5	903,71

1) Лише по Торфтресту и пром. кооперації.

Видобуток бурого вугілля й торфу по областях УСРР¹⁾

Табл. 52

а	Роки	Видобуто (тис. тонн)						
		Київська	Чернігівська	Вінницька	Харківська	Дніпропетровська	Одеська	Разом
а	б	1	2	3	4	5	6	7
Буре вугілля	1933	55,9	—	—	—	35,3	9,6	100,8
	1934	104,7	—	—	—	39,2	40,8	184,7
Торф	1933	311,5	100,4	64,2	42,7	—	—	518,8
	1934	502,1	200,7	98,6	102,3	—	—	903,7

1) По тр. Буровугілля, Торфтресту и пром. кооперації

Г. ЧОРНА МЕТАЛУРГІЯ Основні виробничі показники чорної металургії¹⁾

Табл. 53

Р о к и	Основні виробничі показники чорної металургії ¹⁾			
	Основні виробничі фонди на кінець року (в млн. крб.)	Потужність дивулнів, що обслуговують роботу машин на кінець року (тис. кв.)	В т. ч. потужність електро-моторів (тис. кв.)	Валова продукція в цінах 1926/1927 р. (У млн. крб.)
1927/28	381	273	137	412
1928/29	434	358	186	482
1930	461	370	194	565
1931	566	375	213	509
1932	678	423	241	660
1933	980	594	340	719
1934 без Краматорського заводу	1462	741	424	1056
3 Краматорський заводом	1514	767	442	1090

¹⁾ Відомості в таблиці за 1927/28 - 1933 р. подаються без Краматорського заводу. Заводи Макіївський, Трубопильний і Харківський, що відокремлюються, перший 1931 р. і другий 1933 р., до таблиці не заведені. Відомості за 1927/28 і 1928/29 р. разом із коксустановами. За всі роки відомості подаються з залученим допоміжним пеклим (вогнетривкої пекли, цементу).

Виробництво чавуну, сталі та прокату

(по великій та малій металургії
в тис. тонн)

Табл. 54

Назва виробів	Виробництво чавуну, сталі та прокату (по великій та малій металургії в тис. тонн)								
	1927/28 р.	1928/29 р.	1929/30 р.	Окремі мийні квартали	1931 р.	1932 р.	1933 р.	1934 р.	1934 р.
Чавун	2361,3	2781,9	3428,5	849,1	3253,0	3910,8	4502,2	6334,6	6334,6
Сталь	2409,1	2714,6	3188,2	843,2	2961,3	3127,7	3386,7	4588,8	4588,8
Прокат	1978,0	2253,7	2613,4	709,6	2308,5	2426,2	2617,6	3648,7	3648,7

Витоп чавуну й сталі по областях УСРР

(в тис. тонн)

Табл. 55

Області	Ч а в у н				С т а л ь			
	1927/28 р.	1932 р.	1933 р.	1934 р.	1927/28 р.	1932 р.	1933 р.	1934 р.
Київська	1	2	3	4	5	6	7	8
Одеська	---	---	---	---	3,6	11,4	13,1	6,2
Харківська	---	---	---	---	7,4	54,5	53,0	60,2
Дніпропетровська	---	---	---	---	20,4	28,2	33,8	55,1
Донецька	893,2	1316,1	1405,0	2342,4	982,2	1151,0	1372,4	1635,6
По УСРР	1468,1	2594,7	2897,2	3992,2	1395,5	1882,6	1914,4	2831,7
	2361,3	3910,8	4302,2	6334,6	2409,1	3127,7	3386,7	4588,8

Витоп чавуну заводами великої металургії УСРР

(у тис. тонн)

Табл. 56

Назва заводів	Витоп чавуну в натурі							У % до 1913 р.					У % до 1928 р.					
	р. 1916	р. 1926	р. 1928	р. 1931	р. 1932	р. 1933	р. 1934	р. 1916	р. 1926	р. 1928	р. 1931	р. 1932	р. 1933	р. 1934	р. 1916	р. 1926	р. 1928	р. 1931
Ім. Петровського	410,1	479,7	589,8	670,6	575,5	593,9	564,5	792,9	117,0	163,6	144,8	137,7	193,0	123,8	117,6	165,3		
Ім. Дзержинського	418,3	435,8	550,7	597,0	512,5	639,2	704,5	848,8	104,2	142,7	152,8	168,4	201,2	146,4	161,4	194,7		
ДЗМО	---	---	---	---	---	---	110,0	142,7	---	---	---	---	---	---	---	---		
Єнакіївський	349,2	312,4	452,9	493,2	473,2	497,4	667,3	725,6	89,4	141,2	142,4	191,1	203,8	159,2	214,0	232,2		
Сталінський	277,0	303,2	377,3	482,7	415,9	494,6	557,6	690,7	109,4	174,2	178,5	201,3	248,6	163,4	184,0	227,7		
Макіївський	230,6	205,0	253,7	376,2	401,6	594,1	593,5	822,9	88,9	163,2	257,6	257,4	354,6	290,0	290,0	401,4		
Ім. Ворошилова	247,7	223,0	234,9	291,4	280,6	318,4	319,0	598,6	90,0	117,5	128,5	128,8	240,5	142,5	143,0	268,0		
Ім. Фрунзе	60,3	50,1	66,4	68,6	84,6	114,7	123,6	197,2	83,0	113,7	190,2	204,9	326,7	228,2	246,1	393,6		
Ім. Ілліча	69,9	180,1	179,4	178,2	183,4	212,8	160,6	180,5	257,6	254,9	304,6	230,0	258,0	118,2	89,2	100,2		
Алмазьянський	118,2	---	---	---	59,8	111,3	120,8	110,6	---	---	94,2	102,1	94,4	---	---	---		
Краматорський	164,9	205,2	259,7	306,2	265,9	248,6	261,3	189,4	124,4	185,7	150,7	158,4	114,9	121,1	127,5	92,3		
Озівсталь	---	---	---	---	---	---	---	---	---	---	---	---	---	---	---	---		
Криворізький	---	---	---	---	---	---	93,6	475,7	---	---	---	---	---	---	---	---		
Запоріжсталь	---	---	---	---	---	---	---	103,4	---	---	---	---	---	---	---	---		
Інші заводи	530,2	---	---	---	---	---	26,0	455,6	---	---	---	---	---	---	---	---		
Разом по УСРР	2876,4	2394,5	2964,8	3464,1	3253,0	3910,8	4302,3	6334,6	83,4	120,4	135,8	149,5	220,0	163,2	180,0	264,5		

Витоп сталі заводами великої металургії УСРР

(у тис. тонн.)

Табл. 57

Назва заводів	Витоп сталі у натурі								У % до 1913 р.					У % до 1928 р.		
	1913 р.	1928 р.	1929 р.	1930 р.	1931 р.	1932 р.	1933 р.	1934 р.	1928 р.	1930 р.	1932 р.	1933 р.	1934 р.	1928 р.	1933 р.	1934 р.
а	1	2	3	4	5	6	7	8	9	10	11	12	13	14	15	16
Ім. Петровського	326,3	508,2	505,1	591,6	488,7	430,3	480,3	606,1	155,7	181,3	131,8	147,2	186,0	84,6	94,5	119,2
Ім. Леніна	101,0	1) 1)	1) 1)	1) 1)	1) 1)	96,1	97,0	100,3	—	—	95,1	96,0	102,0	—	—	—
Ім. Дзержинського	387,8	447,7	510,5	556,5	432,2	456,6	565,3	838,2	115,4	143,5	117,7	145,7	214,8	101,9	126,2	187,1
Ім. Лібкнехта	—	—	0,9	8,1	43,6	90,2	116,1	200,9	—	—	—	—	—	—	—	—
Ім. Комінтерна	—	—	—	54,2	63,5	77,8	89,0	108,6	—	—	—	—	—	—	—	—
Єнакіївський	316,0	292,9	380,5	395,2	397,8	388,8	410,5	479,3	92,7	125,0	123,0	129,9	151,5	132,7	140,1	163,6
Сталінський	232,0	239,3	278,8	320,7	283,7	324,5	349,7	384,8	103,1	138,2	139,9	150,7	165,9	135,6	146,1	160,8
Макіївський	155,3	197,5	245,9	250,8	208,2	236,9	278,0	568,6	127,2	161,5	152,5	179,0	360,3	119,9	140,7	287,8
Ім. Ворошилова	250,9	152,4	164,3	174,9	152,7	141,6	122,4	180,0	60,7	69,7	56,4	48,8	71,6	92,9	80,3	118,1
Ім. Фрунзе	63,3	81,6	99,1	104,8	101,8	101,7	100,4	134,3	128,9	165,5	160,6	158,6	211,3	124,6	123,0	164,8
Ім. Ілліча	252,8	190,3	299,4	416,0	376,3	381,2	338,0	427,8	75,3	164,6	150,8	133,7	168,3	200,3	177,6	277,3
Краматорський	86,7	111,9	119,1	173,2	151,1	142,3	128,6	148,3	129,1	199,8	164,1	148,3	170,0	127,1	114,9	132,5
Запорізький	—	—	—	—	—	1,8	23,8	82,7	—	—	—	—	—	—	—	—
Інші ліквідовані	268,8	—	—	—	—	—	—	—	—	—	—	—	—	—	—	—
Разом по УСРР	2440,9	2221,8	2603,6	3046,0	2699,6	2869,8	3099,1	4259,9	91,4	124,7	117,5	127,0	174,4	129,1	139,2	196,2

1) Разом з заводом ім. Петровського.

Виробництво прокату заводами великої металургії УСРР

(у тис. тонн.)

Табл. 58

Назва заводів	Вироблено прокату в натурі								У % до 1913 р.					У % до 1928 р.		
	1913 р.	1928 р.	1929 р.	1930 р.	1931 р.	1932 р.	1933 р.	1934 р.	1928 р.	1930 р.	1932 р.	1933 р.	1934 р.	1928 р.	1933 р.	1934 р.
а	1	2	3	4	5	6	7	8	9	10	11	12	13	14	15	16
Ім. Петровського	260,3	331,3	405,6	499,7	393,9	355,5	427,0	517,1	127,3	191,9	136,6	164,0	199,0	107,3	128,9	156,1
Ім. Леніна	39,3	1) 1)	1) 1)	1) 1)	1) 1)	59,1	63,1	68,5	—	—	150,4	160,6	174,9	—	—	—
Ім. Дзержинського	331,2	427,5	432,0	487,4	374,1	408,4	476,0	654,4	129,1	147,2	123,3	143,7	197,3	95,5	111,3	153,1
Ім. Комінтерна	45,2	54,8	62,3	61,2	87,3	102,7	112,1	120,8	121,2	135,4	227,2	248,0	266,3	187,4	204,5	220,4
Єнакіївський	279,8	264,7	326,2	332,1	303,3	299,1	349,8	421,1	94,6	118,7	106,9	125,0	150,9	112,9	132,1	159,1
Сталінський	209,3	210,1	230,1	287,2	247,6	281,1	292,4	339,1	100,4	137,2	134,3	139,6	162,2	133,8	139,2	161,4
Макіївський	129,2	279,6	225,2	239,3	196,4	228,9	251,5	448,5	216,4	185,2	177,1	194,7	347,2	81,9	89,9	160,4
Ім. Ворошилова	212,8	174,4	116,3	133,5	142,9	145,0	126,6	193,9	81,9	62,7	68,1	59,5	91,5	83,1	72,6	111,2
Ім. Фрунзе	60,4	67,2	79,3	81,5	82,1	83,9	91,2	105,3	111,2	134,9	138,9	151,0	174,6	124,8	135,7	156,6
Ім. Ілліча	199,5	176,2	206,4	274,1	222,0	202,6	190,1	386,6	88,3	137,4	101,5	95,3	194,5	114,9	107,8	219,4
Краматорський	78,5	97,3	101,4	151,3	181,9	131,0	128,5	195,1	123,9	192,7	166,9	163,7	250,0	134,6	132,1	200,5
Інші ліквідовані	215,6	—	—	—	—	—	—	—	—	—	—	—	—	—	—	—
Запорізький	—	—	—	—	—	—	5,0	38,1	—	—	—	—	—	—	—	—
Одеський завод ім. Дзержинського	—	—	—	—	—	—	—	37,0	—	—	—	—	—	—	—	—
Всього по УСРР	2061,1	2089,1	2184,8	2547,3	2231,5	2297,3	2513,3	3525,5	101,1	123,6	111,4	121,7	171,3	109,8	121,9	169,2

1) Об'єднаний з зав. ім. Петровського.

Кількість та розміри доменних печей УСРР

Табл. 59

Групи печей за корисним обсягом	На 1/I—1928 р.			На 1/I—1933 р.			На 1/I—1934 р.			На 1/I—1935 р.		
	Кількість печей	Корисний обсяг		Кількість печей	Корисний обсяг		Кількість печей	Корисний обсяг		Кількість печей	Корисний обсяг	
		М³	Пересічн. обсяг		М³	Пересічн. обсяг		М³	Пересічн. обсяг		М³	Пересічн. обсяг
а	1	2	3	4	5	6	7	8	9	10	11	12
Печі з обсягом 100—200 м³	1	181,0	181,0	—	—	—	—	—	—	—	—	—
• • • 200—500 м³	19	7932,0	417,5	24	9675,0	403,1	22	8738,5	397,2	21	8306,5	395,5
• • • 500—900 м³	7	4198,0	599,7	14	9536,5	681,2	16	10672,5	667,0	16	10659,5	666,2
• • • 900—1000 м³	—	—	—	1	930,0	930,0	4	3790,0	947,5	8	7530,0	941,0
Разом по УСРР . . .	27	12311,0	456,0	39	20141,5	516,4	42	23201,0	552,4	45	26496,0	588,8

Кількість доменних печей та їх розміри по областях УСРР

Табл. 60

Області	1/I—34 року		1/I—35 року		В тому числі печі, що їх пущено										
	Кількість печей	Корисний обсяг		Кількість печей	Корисний обсяг		За 1 п'ятирічку		В 1933 р.		В 1934 р.				
		М³	У % до підсумку		М³	У % до підсумку	Кількість печей	Корисний обсяг		Кількість печей	Корисний обсяг				
	М³	У % до підсумку	М³	У % до підсумку	М³	У % до підсумку		М³	У % до підсумку		М³	У % до підсумку			
а	1	2	3	4	5	6	7	8	9	10	11	12	13	14	15
УСРР	42	23201,0	100,0	45	26496,0	100,0	12	7724,5	100,0	5	3716,0	100,0	4	3740,0	100,0
Донецька	28	15188,0	65,5	29	16637,0	62,8	10	6314,5	81,7	3	2487,0	66,9	2	1860,0	49,8
Дніпропетровська	14	8013,0	34,5	16	9859,0	37,2	2	1410,0	18,3	2	1229,0	33,1	2	1880,0	50,2

Групи печей за площею пода	Роки	Простої у %				
		1	2	3	4	5
Разом по великій металургії	1933	3,13	93,35	15,3	18,4	30,8
Печі з площею пода до 20 м²	1934	3,81	119,52	10,7	14,1	23,3
Повверх 20 до 30 м²	1933	3,65	64,60	14,6	19,8	31,6
Повверх 30 до 40 м²	1934	4,22	68,50	12,2	13,8	22,6
Повверх 40 до 50 м²	1933	2,90	72,46	14,4	19,6	31,2
Повверх 50 до 70 м²	1934	3,43	85,60	10,2	15,7	24,6
	1933	3,27	114,78	15,1	21,3	33,1
	1934	3,69	130,79	10,5	13,2	21,9
	1933	3,14	137,60	16,5	16,1	30,0
	1934	4,21	190,00	10,7	13,5	22,7
	1933	3,43	210,65	26,5	9,3	33,3
	1934	4,15	251,60	17,4	9,5	25,3

1) За номінальним часом

Знімання сталі з 1 квадр. метра площі пода та простої мар- тенівських печей великої металургії за 1933 і 1934 р.

Табл. 63

Групи печей за корисним обсягом	1933 р.	1934 р.
Всі печі	1,59	1,27
Печі з корисним обсягом від 200—500 м³	1,72	1,34
Печі з корисним обсягом від 500—900 м³	1,52	1,12
Печі з корисним обсягом від 900—1000 м³	1,51	1,24

Табл. 62

Групи печей за корисним обсягом	Коefіцієнт використання обсягу доменних печей УСРР					
	1932 р.	1933 р.	1932 р.	1933 р.	1932 р.	1933 р.
УСРР	17,4	24,7	52,7	74,6	64,1	62,5
В т. ч.: Озівсталь	—	100,0	—	100,0	—	—
Запоріжсталь	—	100,0	—	100,0	—	—

Показники механізації виробничого процесу доменних цехів
(у %)

Табл. 61

Витоплено печами, що цілком механізовані	Пропущено чавуну через розливальні машини		Подано чавуну в рідкому стані до сталеплавильних печей	
	1932 р.	1933 р.	1932 р.	1933 р.
1932 р.	1933 р.	1932 р.	1933 р.	

Кількість та розміри мартенівських печей в угрупованні за площею пода

(велика й мала металургія)

Табл. 64

Групи печей за площею пода	На 1/X—1928 р.			На 1/І—1933 р.			На 1/І—1934 р.			На 1/І—1935 р.		
	Площа пода		Пересіч- на площа пода	Площа пода		Пересіч- на площа пода	Площа пода		Пересіч- на площа пода	Площа пода		Пересіч- на площа пода
	Кількість печей	М ²		Кількість печей	М ²		Кількість печей	М ²		Кількість печей	М ²	
а	1	2	3	4	5	6	7	8	9	10	11	12
Печі з площею пода до 20 м ²	21	347,10	16,53	32	485,11	15,16	33	492,61	14,93	34	512,21	15,07
" " " " 20—30 "	36	896,65	24,91	39	979,25	25,11	40	1004,25	25,11	36	899,04	24,97
" " " " 30—40 "	19	674,40	35,49	22	772,30	35,10	22	772,30	35,10	22	772,30	35,10
" " " " 40—50 "	6	261,28	43,55	13	568,68	43,74	18	801,45	44,53	20	892,05	44,60
" " " " 50—70 "	—	—	—	—	—	—	3	184,50	61,50	5	300,63	60,12
" Разом по УСРР	82	2179,43	26,58	106	2805,34	26,47	116	3255,11	28,06	117	3376,23	28,85

Кількість та розміри мартенівських печей по областях УСРР

(велика й мала металургія)

Табл. 65

Області	Печі на 1/І—34 р.			Печі на 1/І—35 р.			За 1 п'ятирічку			В 1933 р.			В 1934 р.		
	Площа пода		Площа пода у % до підсумку	Площа пода		Площа пода у % до підсумку	Площа пода		Площа пода у % до підсумку	Площа пода		Площа пода у % до підсумку	Площа пода		Площа пода у % до підсумку
	Кількість печей	М ²		Кількість печей	М ²		Кількість печей	М ²		Кількість печей	М ²		Кількість печей	М ²	
а	1	2	3	4	5	6	7	8	9	10	11	12	13	14	15
УСРР	116	3255,11	100,0	117	3376,23	100,0	24	625,91	100,0	10	449,77	100,0	6	252,80	100,0
Донецька	73	2032,07	62,4	72	2053,56	60,8	12	319,30	51,0	6	298,90	66,5	4	151,17	60,0
Дніпропетровська	34	1099,54	33,8	36	1199,17	35,5	6	212,61	34,0	4	150,87	33,5	2	101,53	40,0
Харківська	3	41,30	1,3	3	41,30	1,2	1	16,00	2,5	—	—	—	—	—	—
Одеська	4	68,00	2,1	4	68,00	2,1	4	68,00	10,9	—	—	—	—	—	—
Київська	2	14,20	0,4	2	14,20	0,4	1	10,00	1,6	—	—	—	—	—	—

Д) ЗАЛІЗОРУДНА ПРОМИСЛОВІСТЬ

Основні виробничі показники залізорудної промисловості УСРР

Т а б л. 66

Р о к и	Основні виробничі фонди на кінець року (тис. карб.)	Потужність двигунів, що обслуговують робочі машини на кінець року (квт.)	В тому числі потужність електромоторів (квт.)	Пересічна за рік кількість робітників	Валова продукція в цінах 26/27 р. (тис. карб.)	Добуто залізної руди (тис. тонн)
	1	2	3	4	5	6
1927/28	25533	12860	11579	...	26101	4440
1928/29	27538	14592	13274	...	27948	5127
1930	31538	18490	17585	...	43330	8112
1931	41948	21228	20606	15975	44923	7601
1932	49382	25480	25480	15045	48179	7926
1933	64742	35502	35502	15606	53290	8992
1934	112281	48470	48470	19597	78965	13290

Е) МЕТАЛООБРОБНА ПРОМИСЛОВІСТЬ

Основні виробничі показники великої металообробної промисловості УСРР¹⁾

Т а б л. 67

Р о к и	Кільк. підприємств	Пересічна за рік кількість робітників	Основні виробничі фонди на кінець року (в тис. карб.)	Потужність двигунів, що обслуговують робочі машини (в квт.)		Валова продукція в цінах 1926/27 р. (в тис. карб.)
				Всього	В т. ч. електромотори	
а	1	2	3	4	5	6
1927/28	270	82094	289218	106482	93708	416132
1928 29	305	93979	312516	115890	105555	562079
1930	411	176914	429703	160414	142449	1023003
1932	707	297662	874704	266382	246930	1756914
1933	1596	327479	1334915	378606	355005	2027078
1934	1537	333840	1559888	434800	392188	2549835

1) Без майстерень залізничних ділянок

Територіальне розміщення великої металообробної промисловості УСРР у 1933 році¹⁾

Табл. 68

Області	Вся металообробна промисловість			з того числа								
	Число підприємств	Пересічно річна кількість робітників	Валова продукція у цінах 1926/27 р. (тис. карб.)	Машинобудування			Виробництво металовиробів			Самостійні ремонтні заводи й майстерні		
				Число підприємств	Пересічно річна кількість робітників	Валова продукція у цінах 1926/27 р. (тис. карб.)	Число підприємств	Пересічно річна кількість робітників	Валова продукція у цінах 1926/27 р. (тис. карб.)	Число підприємств	Пересічно річна кількість робітників	Валова продукція у цінах 1926/27 р. (тис. карб.)
а	1	2	3	4	5	6	7	8	9	10	11	12
УСРР	1729	367047	2067473	318	195701	1457650	335	37619	244769	1044	122518	304838
Вінницька	136	7925	28974	11	1981	14305	17	475	1571	108	5469	13098
Дніпропетровська	318	65104	340384	60	27430	201442	71	6970	46438	175	26716	71044
Донецька	278	88796	379831	36	44149	224212	49	13584	74910	182	24613	48549
Київська	290	42505	233247	73	20232	152776	65	4243	36095	151	17993	43387
Одеська	295	58490	335277	59	36422	232600	55	6678	51795	177	15207	49189
Харківська	338	95554	727663	68	63852	624599	67	5387	33022	199	25824	66128
Чернігівська	56	7693	18853	8	1491	6511	7	179	704	41	6023	11638
Молдавська АСРР	18	980	3244	3	144	1205	4	103	234	11	733	1805

1) Таблицю складено на підставі даних реєстрації соціалістичної промисловості на 1/І 1934 р. В підсумок металообробної промисловості включені також майстерні залізничних ділянок.

Є) ХЕМІЧНА ПРОМИСЛОВІСТЬ

Територіальне розміщення хемічної промисловості у 1933 та 1934 р.р.¹⁾

Табл. 69

Назва області	а	Роки		Вся хемічна промисловість			У тому числі основна хемія		
		б	в	Число підприємств	Середньо-річна кількість робітників	Валова продукція у цінах 1926/27 р. (тис. крб.)	Число підприємств	Середньо-річна кількість робітників	Валова продукція у цінах 1926/27 р. (тис. крб.)
УСРР	1933	1934	97	23421	238164	12	10268	96335	
	1933	1934	103	28653	346338	14	12731	131249	
Київська	1933	1934	23	1008	20290	1	17	89	
	1933	1934	20	1440	23501	2	99	1341	
Чернігівська	1933	1934	7	3752	30251	—	—	—	
	1933	1934	10	5251	45697	—	—	—	
Вінницька	1933	1934	4	614	3977	1	475	2923	
	1933	1934	3	590	5279	1	476	3522	
Харківська	1933	1934	20	1552	23886	1	48	1654	
	1933	1934	23	1636	33242	1	47	1954	
Дніпропетровська	1933	1934	14	818	6025	1	37	430	
	1933	1934	18	1380	31076	1	34	292	
Одеська	1933	1934	17	1372	16429	2	336	3409	
	1933	1934	18	1474	19056	2	441	3782	
Донецька	1933	1934	12	14305	137306	6	10355	87830	
	1933	1934	11	16882	188487	7	11634	120358	

1) За даними річних звітів. У таблицю включена велика промисловість. Паливно-переробна промисловість в таблицю не включена.

**Ж) ВИПУСК ПРОДУКЦІ В НАТУРАЛЬНОМУ ВИРАЗІ ПО ОКРЕ
МИХ НАРКОМАТАХ ТА ГАЛУЗЯХ ПРОМИСЛОВОСТІ**

Випуск виробів промисловістю Промнаркоматів¹⁾

Т а б л. 70

Назва виробів	Одиниця виміру	1927/28 р.	1928/29 р.	1930 р.	1931 р.	1932 р.	1933 р.	1934 р.
а	б	1	2	3	4	5	6	7
Електростанції								
Вироби. електроенергії ⁶⁾	млн. квг.	1243,7 ²⁾	1519,4 ²⁾	2084,6	2569,5	3158,3	3907,6	5495,0
Паливна промисловість								
Кам'яне вугілля	тис. тонн	24140	27159	32924	36221	40013	45097	54420
Буре вугілля ²⁾	"	—	—	—	38,2	80,6	103,6	184,7
Торф ²⁾	"	—	11,5 ²⁾	340,3	1044,3	900,7	685,5	9037,4
Чорна металургія								
Чавун	"	2361	2782	3429 ⁵⁾	3253	3911	4302	6335
Сталь	"	2409	2715	3188 ⁵⁾	2961	3128	3387	4589
Прокат	"	1978	2254	2613 ⁵⁾	2308	2426	2618	3649
Рудна промисловість								
Залізна руда	"	4440	5127	8112	7601	7926	8992	13290
Манганова руда	"	530,6 ²⁾	579,6 ²⁾	601,7	493,5	443,3	524	821
Машинобудування								
Електротехнічне машино- будування	млн. крб. в цінах 26/27 р.	21,6	30,6	57,4	95,0	110,9	110,7	145,3
Устаткування для паливно- добувної промисловості								
Врубіві машини ДТ	шт.	—	11	50	167	232	139	—
Врубіві машини ДТК	"	—	—	—	—	12	220	360
Врубіві машини БШ	"	—	—	—	—	—	3	126
Лампи шахтарські „Вольф“	"	46304	43337	98089	210407	...	124757	217521
Лампи шахтарські акумул.	"	—	—	—	496	28057	34611	2696
Вагонетки рудничні	"	21455	16834
Сортировки	тонн	4178	4463
Привода конвейерні	"	793	1312
С.-г. машинобудування								
Комбайни зернові	шт.	—	—	347	3545	5953	4446	4769
Молотарки хлібні заводу „Серп та Молот“	"	11388	13080
Молотарки хлібні „БДО“ з-ду „Червона Зірка“	"	1199	2352
Жатки-самоскидки	"	41671	51172	65540	23011	13010	14972	19731

Т а б л. 70 продовження

Назва виробів	Одиниця виміру	1927/28 р.	1928/29 р.	1930 р.	1931 р.	1932 р.	1933 р.	1934 р.
а	б	1	2	3	4	5	6	7
Жатки-лобогрійки.	шт.	...	86200	50014	18810
Плуги	"	86119	177713	263420	80856	34348	38429	54768
Борони 12-рядні заводу ім Петровського	"	15888	6541
Сівалки 24-рядні заводу "Червона Зірка"	"	9632	6397
Сівалки 12 та 13 рядні з-ду Червона Зірка	"	19185	27101
Тракторобудування								
Трактори ХТЗ.	"	—	—	—	977	16333	31653	40379
Устаткування для залізничного транспорту								
Паротяги серії „Е“	"	126	175	319	475	427	443	472
Паротяги серії „ФД“	"	—	—	—	1	1	21	226
Мотовози промислові	"	—	—	—	—	—	60	443
Гондоли 60 тонні 4 вісні	"	—	—	—	—	—	300	920
Платформи 20 тонні	"	—	—	212	1538	2009	2620	3850
Цистерни 4 вісні	"	—	565	675	1375	730	306	525
Хопера 4 вісні 60 тонні	"	—	—	—	—	52	992	2287
Велосипеди чоловічі	"	11617	20910	36892	36126	50746	47678	66869
Велосипеди дитячі	"	—	—	—	—	—	—	3503
Хемічна промисловість								
Суперфосфат	тис. тонн	70,4	79,0	213,3	...	303,0	320,9	356,8
Сода кальцинована	"	166,0	219,0	263,0	311,5
Цемент	тонн	415838	640000
Харчосмакова пром-сть								
Спирт-сирець	т д. л.	2843,5	4278,3	4866,8 ^{б)}	10097,2	9574,8	8955,1	10536
Цигарки	млн. шт.	8546	9865	...	10818	10559	9355	10820
Тютюн	тонн	15,4	9,9	...	81,5	758,5	826,7	670,7
Махорка	тис. ящ.	1178,6	1195,8
Сіль	тис. тонн	937	1055	1316	1178	1210	1243	1593
В т. ч.: сіль кам'яна	"	730	897	...	1048	1093	1135	1391
сіль виварна	"	94	98	...	66	63	65	97
сіль самосадочна	"	113	60	...	64	54	43	105
Консерви (пром-сть б. НКпостачання)								
Консерви рибні	т. ум. бан.	10640	15168	16337 ²⁾	21200	20085	13282	
Консерви м'ясні	"	567	636	11548 ²⁾	27894	23512	27992	
Консерви овочеві	"	1627	4293	11008 ²⁾	30487	19173	29055	119873
Консерви фруктові	"	—	1657	6287 ²⁾	11005	6027	9095	
Томат-юре	"	826	4774	3281 ²⁾	7914	9321	15721	
Маргарин	тонн	—	—	—	—	1767	10064,5	12597,6

1) За даними річних звітів; показьки за 1933 та 1934 рік частково наведені за даними поточної звітної наркоматів. 2) Відповідно за календарний 1928 та 29 р. 3) Включаючи і промкооперацію. 4) Лише по торфотресту і промкооперації. 5) За 1929/30 рік. 6) По всіх станціях УСРР.

**Випуск головніших виробів промисловістю НКМісцевпрому
УСРР 1)**

Табл. 71

Галузі та вироби	Одиниця виміру	1933 рік	1934 рік	Галузі та вироби	Одиниця виміру	1933 рік	1934 рік
а	б	1	2	а	б	1	2
Паливна пром-ть				Склова та фарф.-фаянсова пром-ть			
Буре вугілля . . .	тис. тонн	100,8	184,7	Стакани	тис. штук	16445	19347
Торф	"	328,3	553,0	Лампове скло . .	"	14374	16380
Металева пром-ть				Термоси	"	71	97
Верст. металорізні	штук	345	413	Тарілки різні . .	"	29223	35008
Дезкамери „Сакса“	"	261	331	Деревообробна пром-ть			
Дезкам. „Крупіна“	"	37	54	Буфети	штук	3290	7871
Устат. фабр.-кух. .	тис. крб.	1727,2	2956,4	Стільці	тис. штук	457,2	571,0
Труби чавунні . .	тонн	923,0	2623,0	Столи обіденні . .	"	17,9	21,9
Вагівниці сотенні	"			Дивани	"	11,1	23,3
„Фалько“	один.	12463	13797	Паперова пром-ть			
Вагівниці вазові .	"	1161	1297	Папір	тонн	6695	12271
Вагівниці автомоб.	"	76	393	Текстура	"	7974	8410
Ліжка залізні . .	штук	357427	433758	Зошити (в переводі на 2,5 листа) . .	млн. штук	67,7	84,6
Репродуктори . .	"	12255	82090	Вир-во речей культобслуговув.			
Будівельні матер.				Піаніно	штук	166	534
Цегла будів. (разом із спец. цеглою)	млн. штук	272,5	397,2	Духові оркестри .	компл.	447	207,6
Вапно	тис. тонн	72,1	134,1	Балалайки різних номерів	штук	6862	16843
Любайстер	"	56,8	73,2	Гітари різн. номер.	"	6309	10969
Черепиця	тис. штук	1934	6291	Скрипки	"	2757	3504
Труби керамічні .	тис. тонн	9,6	12,0	Гармонії	"	2030	4789
Камініт	т. кв мтр.	96,0	155,0	Харчова пром-ть			
Ракушечник	"	39,7	53,7	Кондитер. вироби	тонн	24866,1	38037
Азбошифер	млн.штук	6,6	8,4	Макарони	"	12802,5	27075,0
Толь	рул.	70002	108879	Крохмал картопл. (умовно сухий)	"	4426,4	5950
Асфальт	тонн	5796	7138	Крохмал пшеничн. (умовно сухий)	"	815,2	1312,3
Бут	"	131030	208806	Кофе--дієтичне . .	"	2768,0	2062
Щебень	"	117738	148185	Пиво	т. гкл.	469,6	528,0
Брусчатка	"	16659	20161	Безалкогольн. напої	"	571,9	746,2
Текстильна пром-ть				Дріжджі	тонн	1670,3	2419,0
Сукно	тис. метр.	4463,0	4009,5	Вино виноград. та плодоягідне . .	т. дкл.	281,3	354,1
Трикотажна пром-ть				Олія рослинна . .	тонн	6811,6	8041
Панчошно-носочні вироби	м. пар.	34,6	42,9	Мило в переводі на 40%	"	3516,6 2)	19567,0
Верхній трикотаж	т. штук	1208,6	1189,0	В т. ч. мило туалет.	"	1851	3644
Білизна	"	3052,6	5961,0				
Рукавички	"	998,0	3173,0				
Шкір.-взуттєва пром-ть							
Жорстк. шкіркрам	тонн	8645,0	6812,0				
Хром	т. м ²	1390,0	1313,0				
Взуття	тис. пар	9859,0	9048,0				

1) За даними річного звіту НКМісцевпрому
2) Тільки по Харжет'у.

Випуск головних виробів промисловою кооперацією УСРР¹⁾

Табл. 72

Вироби	Одиниця виміру	Вироблено	
		1933 р.	1934 р.
а	б	1	2
1. Паливна промисловість			
Кам'яне вугілля	тис. тонн	767,2	938,7
Торф	"	190,8	350,7
2. Цегла будівельна			
	тис. шт.	73139	127161
3. Бавовняні вироби			
Тканини бавовняні	тис. метр.	1777,7	2324,3
Бавовняні вироби в штуках	тис. шт.	298,0	396,7
Вата	тонн	1567	1548
4. Льняні вироби			
Тканини льняні	тис. метр.	117,0	263,3
Мішковина	"	35,2	26,6
Льняні вироби в штуках	тис. шт.	48,3	61,3
5. Шовкові вироби			
Тканини шовкові	метр.	—	598
6. Вовняні вироби			
Вовняні тканини	тис. метр.	765,2	783,1
7. Вироби з конопель			
Канати та мотуззя	тонн	2400	3449
Сітки й делі	штук	10875	17617
Делі	тонн	41,1	24,8
Чуні мотуззяні	тис. пар	247,3	294,8
8. Трикотажні вироби			
Панчохи й карпетки	дес. пар	896840	1017080
Рукавички та варежки	"	11438	87416
Білизна трикотажна	тис. штук	2923,9	3222,6
Верхній трикотаж	"	1207,6	1943,5

Табл. 72 продовження

Вироби	Одиниця виміру	Вироблено	
		1933 р.	1934 р.
а	б	1	2
9. Шкіра			
Мостов'є й юфта	тис. дцм ²	2002	898
Верхній м'який шкіртовар, галантерійна та підкладочна шкіра	"	31537	20625
10. Взуття			
Взуття шкіряне та брезентове (нове й з утилю та покидьків)	тис. пар	3110,5	4001,3
11. Шаповальні вироби			
Повстяники	"	106,3	87,9
Повсть	тонн	999	1531
12. Кондитерські вироби			
Цукерки	"	3813	5363
13. Овочі солені та квашені	"	7513	8442
14. Консерви			
Консерви рибні	тис. банок	425,5	532,0
Консерви овочеві	"	870,0	277,0
15. Цигарки	мл. штук	141,2	287,0
16. Хліб печений	тонн	67902	77568
17. Металеві вироби			
Годинники („ходики“)	штук	33700	30833
Ліжка	"	138390	251924
Ложки столові та чайні	тис. штук	856,0	2428,3
18. Хемічні продукти			
Фарби сухі	тонн	...	7377
Фарби терті, олійні	"	...	12475
Оліфа	"	...	3292
19. Скляні вироби			
Сортовий та господарський посуд	тис. штук	...	1568
Пляшки горілчані	"	...	5176

¹⁾ Подані в таблиці відомості охоплюють промисловість Укоопромради і взято за її даними.

Виробництво цукру-піску в УСРР за 1881—1935 роки

(По господарських роках)

Табл. 73

Р о к и	Вироблено цукру-піску (тис. цнт.)	Р о к и	Вироблено цукру-піску (тис. цнт.)	Р о к и	Вироблено цукру-піску (тис. цнт.)
1881—82 . . .	2008,5	1899—90 . . .	5812,0	1917—18 . . .	7690,1
1882—83 . . .	1979,0	1900—01 . . .	5525,0	1918—19 . . .	2869,3
1883—84 . . .	2268,2	1901—02 . . .	6828,0	1919—20 . . .	839,4
1884—85 . . .	2494,9	1902—03 . . .	7758,0	1920—21 . . .	767,2
1885—86 . . .	3482,2	1903—04 . . .	7615,5	1921—22 . . .	438,6
1886—87 . . .	3038,0	1904—05 . . .	6176,0	1922—23 . . .	1719,0
1887—88 . . .	2807,0	1905—06 . . .	6019,7	1923—24 . . .	3140,6
1888—89 . . .	3403,0	1906—07 . . .	9200,1	1924—25 . . .	4067,2
1889—90 . . .	2866,9	1907—08 . . .	9222,9	1925—26 . . .	8830,2
1890—91 . . .	3392,0	1908—19 . . .	8423,4	1926—27 . . .	7354,4
1891—92 . . .	3463,0	1909—10 . . .	7275,1	1927—28 . . .	10919,0
1892—93 . . .	2697,0	1910—11 . . .	14312,8	1928—29 . . .	10477,6
1893—94 . . .	4318,0	1911—12 . . .	13989,8	1929—30 . . .	7125,7
1894—95 . . .	4009,0	1912—13 . . .	8450,1	1930—31 . . .	14631,6
1895—96 . . .	4852,0	1913—14 . . .	11048,0	1931—32 . . .	10791,0
1896—97 . . .	4658,0	1914—15 . . .	14081,4	1932—33 . . .	5160,2
1897—98 . . .	4733,0	1915—16 . . .	12049,7	1933—34 . . .	7652,9
1898—99 . . .	4879,0	1916—17 . . .	9989,4	1934—35 . . .	9759,6

Продукція сірчаної кислоти

(у тоннах)

Табл. 74

	1927/28 р.	1932 р.	1933 р.
а	1	2	3
УСРР	71556	185652	184466
Донецька область	56706	140522	132670

Добування мінеральної сировини для будівництва у 1933 р.

Табл. 75

О б л а с т і	Будівельний камінь (кубометр) 1)	Пісок	Щебінь	Гравій	Асфальтова мастика (тонн)
		К у б о м е т р і в			
а	1	2	3	4	5
УСРР	2908288	2277928	492075	53320	5796
Вінницька	550861	51845	45930	2112	—
Дніпропетровська	291460	471470	271904	20	—
Донецька	1494036	1044063	145420	32263	—
Київська	202046	160897	3960	—	5796
Одеська	120990	72771	6589	9531	—
Харківська	66352	219087	15595	—	—
Чернігівська	71394	214680	2677	—	—
Молдавська АСРР	111149	43115	—	9394	—

1) Включаючи вапняк (металургійний і будівельний)

Виробництво мінералобудівельних матеріалів у 1933 р.

Табл. 76

Області	Таблиця даних														
	1	2	3	4	5	6	7	8	9	10	11	12	13	14	15
	Цегла обпалена (тис.шт.)	Силікатна та шлакова цегла (тис. шт.)	Кlinkер шпаківний (тис. шт.)	Шамот (тонн)	Линнас (тонн)	Глино-шпечана вогне-тривка цегла типу Жельської (тонн)	Цемент порцелянський шпаківний, трасовий та пушполановий (тонн)	Інший цемент (тонн)	Вапно (тонн)	Лобайстер (тонн)	Гіпс (тонн)	Трещи молотий (тонн)	Крекла порошкувата (тонн)	Черепиця (тис. шт.)	Толь (тис. рулонів)
УСРР	612765	96339	3588	396079	145104	66505	415036	802	437636	119999	22726	10574	73650	13650	1223,5
Вінницька	40867	—	—	15878	—	26516	—	202	45130	3981	3857	4146	4474	666	—
Дніпропетровська	93198	41020	—	88651	25032	1066	39466	—	65496	595	—	—	477	1635	—
Донецька	184225	32944	143	285324	120072	777	363734	600	229557	114579	16601	5497	44114	1795	320,2
Київська	86506	—	—	1640	—	26438	2678	—	72	—	—	529	—	6882	303,9
Одеська	21557	—	—	—	—	781	—	—	17343	561	—	402	—	2317	599,4
Харківська	158372	22375	—	4586	—	10238	9158	—	16847	—	2268	—	11196	143	—
Чернігівська	22801	—	3445	—	—	—	—	—	18033	283	—	—	13389	22	—
Молдавська АСРР	5239	—	—	—	—	693	—	—	45158	—	—	—	—	390	—

Виробництво дерев'яної тари в 1933 р.

Табл. 77

Області	Скринькові комплекти (тис. кубометрів)	Скриньки (тис. штук)	Клелка (тис. кубометрів)	Бочки (тис. штук)
а	1	2	3	4
УСРР	198,7	3050,5	93,5	1464,6
Вінницька	6,7	156,6	9,1	154,3
Дніпропетровська	17,0	281,2	4,5	134,3
Донецька	0,4	484,0	0,1	399,8
Київська	40,7	423,0	17,0	173,0
Одеська	42,7	688,4	—	234,7
Харківська	57,8	447,0	6,4	144,8
Чернігівська	22,6	569,3	56,4	196,2
Молдавська АСРР	10,8	1,0	—	27,5

Виробництво пиломатеріалів у 1933 р.

(тис. кубометрів)

Табл. 78

Всього пиломатеріалів	У тому числі		
	Пиломатеріали обрізні	Пиломатеріали необрізні	Обпіл та шахтовка
1	2	3	4
1545,91	1178,85	283,03	84,03

Продукція пенько-тіпальних заводів ¹⁾

(тонн)

Табл. 79

1932 р.	1933 р.
1	2
3046	4835

1) Включаючи паклю.

Продукція вовняних виробів

(у тис. метрів)

Табл. 80

Роки	Пряжа	Сирові тканини	Оброблені тканини
а	1	2	3
1928/29	2000,4	3260,9	2985,1
1932	4152,3	6839,0	6604,0
1933	3459,4	6343,5	5080,4

Продукція бавовняних виробів

Табл. 81

Назва виробів	Один. виміру	1932 р.	1933 р.
Пряжа	Тис. тонн	—	0,01
Сирові тканини	Мли. метрів	2,2	2,3
Вата	Тонн	1328,8	1285,5

Продукція трикотажних виробів за 1933 рік

Табл. 82

Панчохи та карпетки (тис. пар)	Білизна (тис. шт.)	Верхній трикотаж (тис. шт.)	Рукавиці та перчатки (тис. пар)
42916,3 ¹⁾	5899,1	2370,6	1143,9

1) Не включена виробка промислових підприємств Наркомсоюзбезпе.

Виробка взуття великою промисловістю (тис. пар.)

Табл. 83

1932 р.	1933 р.
1	2
14156,8	11365,6

Продукція державної мукомольної та круп'яної промисловості за 1933 р.¹⁾

(перероблено на зерно тонн)

Табл. 84.

Області	Жит	Пшениця	Грецька	Просо	Овес	Ячмінь	Кукурудза	Риж	Інші культури	Всього	В тому числі		
											На муку	На крупу	На фураж
а	1	2	3	4	6	7	8	9	10	11	11	12	13
УСРР	1205997	1557155	52491	97683	3659	144084	132422	436	113347	3307274	3073281	173939	60054
В т. ч. області:													
Вінницька	131302	96672	15430	3709	1503	19500	28266	—	13125	309507	287872	16246	5389
Дніпропетровська	229203	337965	24	34034	60	37671	28546	—	20771	688274	630702	41615	15957
Донецька	172684	449559	31	7858	124	17595	6374	35	16046	670306	650875	7621	11810
Київська	191715	113036	23791	8539	426	15917	16714	—	28213	398351	358590	31794	7967
Одеська	85505	269167	72	10707	163	19611	20677	117	13100	419119	392536	18058	8525
Харківська	306193	237404	4511	31126	871	29201	25651	284	16493	651734	592092	51534	8108
Чернігівська	80153	32559	8617	1682	509	2575	161	—	4841	131097	122040	7063	1994
Молдав. АСРР	9242	20793	15	28	3	2014	6033	—	758	38886	38574	8	304

¹⁾ Включені млини Ком. заг. РНК, обласних та районних виконкомів.

3. УСТАТКУВАННЯ МЕТАЛОБРОБНОЇ ПРОМИСЛОВОСТІ УСРР

Кількість устаткування по галузях народного господарства¹⁾

Табл. 85

Групи устаткування	а	В тому числі								
		1	2	3	4	5	6	7	8	9
Металургійні машини у %/о/о	39206	30670	19227	2772	8671	4958	1164	440	1976	
Устаткув. для обробки металів ударями та тисн. у %/о/о	8250	6710	3935	1580	1195	498	16	33	933	
Устаткування для воло-чіння дроту	2102	1767	186	1314	267	128	—	3	204	
Устаткув. для виробництва канат. та кабелів у %/о/о	174	172	100	52	—	—	—	2	—	
Печі для нагріву у %/о/о	2796	2120	1542	287	291	609	—	33	34	
Ливарно-плавильне устаткування у %/о/о	4992	4516	3748	336	432	188	7	42	239	
Устаткування для авто-генної зварки у %/о/о	3061	2535	1448	260	827	368	123	21	14	
Деревообробне устаткування у %/о/о	4067	3083	1818	163	1102	506	45	75	358	
Підйомно-транспортне устаткування у %/о/о	7239	6288	5337	200	751	855	3	53	40	
Всього у %/о/о	71887	57861	37341	6984	13536	8110	1358	702	3856	
	100,0	80,5	52,0	9,6	18,9	11,3	1,9	0,9	5,4	

¹⁾ Таблиці 85-96 цього підрозділу складено за матеріалами перепису промисловості металургійної промисловості та ремонтних цехів інших галузей. Все устаткування подано за станом на 10.IV 1932 р. (критичний день перепису).

Кількість устаткування по областях

(наявний парк на 10/IV 1932 р.)

Табл. 86

Групи устаткування	Разом наявного устаткування	В тому числі по областях							
		Харківська	Дніпропетровська	Донецька	Одеська	Київська	Вінницька	Чернігівська	АМСРР
а	1	2	3	4	5	6	7	8	9
I. Металорізальні машини	39206	10934	7794	7215	6364	4942	989	801	167
у %/о/о	100,0	27,9	20,0	18,4	16,2	12,6	2,5	2,0	0,4
II. Устаткування для обробки металів ударами та тисненням	8250	2050	1754	1299	2067	915	48	111	6
у %/о/о	100,0	24,8	21,3	15,7	25,1	11,1	0,6	1,3	0,1
III. Устаткування для волочіння дроту	2102	119	1242	152	237	309	37	3	3
у %/о/о	100,0	5,7	59,2	7,2	11,3	14,7	1,8	0,1	0,1
IV. Устаткування для виробництва канатів та кабелів	174	26	8	—	94	45	—	1	—
у %/о/о	100,0	14,9	4,6	—	54,0	25,9	—	0,6	—
V. Печі для нагріву	2796	608	674	530	685	162	18	119	—
у %/о/о	100,0	21,7	24,2	19,0	24,5	5,8	0,6	4,3	—
VI. Ливарно-плавильне устаткування	4992	1040	1199	881	1227	522	66	49	8
у %/о/о	100,0	20,8	24,0	17,6	24,6	10,5	1,3	1,0	0,2
VII. Устаткування для автогенної зварки	3061	654	767	760	576	228	37	35	4
у %/о/о	100,0	21,4	25,2	24,8	18,8	7,4	1,2	1,1	0,1
VIII. Деревообробне устаткування	4067	874	908	543	737	695	167	124	19
у %/о/о	100,0	21,5	22,3	13,4	18,1	17,1	4,1	3,0	0,5
IX. Підйомно-транспортне устаткування	7239	2308	907	2037	1195	584	68	138	2
у %/о/о	100,0	31,9	12,5	28,2	16,5	8,1	0,9	1,9	0,02
Всього	71887	18613	15253	13417	13182	8402	1430	1381	209
у %/о/о	100,0	25,9	21,2	18,7	18,3	11,7	2,0	1,9	0,3

Поновлення металообробного устаткування протягом першої п'ятирічки

(наявний парк на 10/IV 1932 р.)

Табл. 87

Назва областей	Металорізальне устаткування		Машини для обробки металів ударами та тисненням		Машини для холодної обробки дроту та волочіння	
	Всього машин на 10/IV 1932 р.	% машин, що прибули за 3¼ роки п'ятирічки (з 1929 року до 10/IV 1932 р.)	Всього машин на 10/IV 1932 р.	% машин, що прибули за 3¼ роки п'ятирічки (з 1929 року до 10/IV 1932 р.)	Всього машин на 10/IV 1932 р.	% машин, що прибули за 3¼ роки п'ятирічки (з 1929 року до 10/IV 1932 р.)
а	1	2	3	4	5	6
1. Харківська	10934	49,1	2050	41,4	119	58,2
2. Дніпропетровська	7794	35,9	1754	38,3	1242	9,5
3. Донецька	7215	42,5	1299	35,7	152	35,0
4. Одеська	6364	42,3	2067	35,7	237	17,6
5. Київська	4942	47,0	915	62,5	309	29,6
6. Вінницька	989	28,5	48	54,4	37	24,2
7. Чернігівська	801	19,0	111	27,8	3	66,6
8. АМСРР	167	64,7	6	75,0	3	—
Всього по УСРР	39206	42,8	8250	40,8	2102	18,2

Вік металообробного устаткування

(наявний парк на 10/IV 1932 р.)

Табл. № 88

Галузі народного господарства	Групи устаткування	Всього машин на 10/IV 1932 р.	Розподіл машин за віком у % (установлених—по року установки, невстановл.—по року випуска)									
			До 1913 р.	1914—1917 р.	1918—1922 р.	1923—1927 р.	1928 р.	1929 р.	1930 р.	1931 р.	I квартал 1932 р.	Всього за 3/4 роки 5-тиріччя (з 1929 р. до 10/IV 1932 р.)
а	б	1	2	3	4	5	6	7	8	9	10	11
Все народне господарство	Металорізальне устаткування . . .	39206	25,7	8,7	4,0	13,4	5,3	6,7	10,7	19,6	5,8	42,8
	Устаткування для обробки металів ударами та тисненням	8250	25,4	6,2	2,3	17,3	8,0	7,1	11,8	17,5	4,4	40,8
Металообробна промисловість	Устаткування для волочіння дроту	2102	39,3	23,6	2,3	10,3	6,3	6,7	4,6	4,4	2,5	18,2
	Металорізальне устаткування . . .	21999	24,3	9,3	3,3	13,3	4,8	5,4	10,7	23,4	5,5	45,0
	Устаткування для обробки металів ударами та тисненням	5515	24,8	5,9	2,3	19,8	8,6	6,7	11,0	17,8	3,1	38,6
В тому числі машино-будівництво	Устаткування для волочіння дроту	1500	33,9	29,2	2,9	10,0	6,4	8,6	3,2	3,7	2,1	17,6
	Металорізальне устаткування . . .	19227	23,4	9,8	3,4	13,3	4,4	5,0	10,5	24,7	5,5	45,7
	Устаткування для обробки металів ударами та тисненням	3935	24,9	6,8	2,7	15,3	6,7	6,3	12,4	21,4	3,5	43,6
	Устаткування для волочіння дроту	186	26,7	6,2	1,7	19,3	10,8	7,9	6,3	13,7	7,4	35,3

Джерела комплектування парку металорізальних машин

(Встановлене устаткування на 10/IV—32 р.)

Табл. 89

Рік встановлення машин	Всього металорізальних машин на 10/IV 1932 р.	В тому числі						
		Виготовлено на терені СРСР	Імпортове					
			Німеччина	США	Англія	Лімітрофи	Інші країни	
а	1	2	3	4	5	6	7	8
До 1900 р.	3361	733	26,7	43,1	3,1	9,4	5,4	12,3
1901—1907 р.	2330	590	30,7	37,8	3,7	7,1	14,2	6,5
1908—1913 р.	3345	889	32,9	32,6	8,6	6,8	8,8	10,3
1914—1917 р.	3115	801	32,0	27,0	13,0	5,4	11,8	10,8
1918—1922 р.	1451	396	38,5	19,9	14,8	3,9	12,1	10,8
1923—1927 р.	4824	1614	42,3	29,0	9,6	5,3	3,6	10,2
1928 р.	1899	643	40,7	41,9	6,1	2,6	1,4	7,3
1929 р.	2415	1066	55,0	28,0	5,0	1,9	2,4	7,7
1930 р.	3815	1841	61,8	22,9	5,4	2,4	1,4	6,1
1931 р.	6379	2700	49,9	27,5	15,3	2,7	0,9	3,7
1-й квартал 1932 р. . .	1618	850	63,6	23,7	2,4	3,0	1,6	5,7
Рік встановлення невідом.	1844	421	47,1	25,7	6,3	3,7	6,5	10,7
Всього	36396	12544	43,5	30,1	8,7	4,6	5,0	8,1

Металорізальне устаткування та устаткування для обробки металів ударами й тисненням в галузях металообробної промисловості УСРР

(Наявне й встановлене устаткування на 10/IV 1932 року) Табл. 90

Галузі металообробної промисловості	Машини для обр. металу різанням			Машини для обробки металів ударами й тиснен.		
	Всього машин на 10/IV 1932 р.	В т. ч. встановл. машин	% машин встан. за 3/4 р. п'ятиріч. (з 1929 р. до 10/IV 1932 р.)	Всього машин на 10/IV 1932 р.	В т. числі встановлених машин	% машин встан. за 3/4 р. п'ятиріч. (з 1929 р. до 10/IV 1932 р.)
а	1	2	3	4	5	6
Машинобудівництво	19227	17590	43,2	3935	3647	42,8
Виробництво первісних двигунів . .	647	636	34,8	70	61	43,4
„ казанового устаткув. . .	198	159	52,5	25	16	53,9
„ електросил. устаткув. . .	1492	1310	31,3	344	320	29,1
„ підійомно-трансп. устатк. .	785	765	38,8	99	90	32,2
„ насосів й компресорів . .	215	202	57,5	17	15	60,0
„ предметів точної механ. . .	594	562	56,4	142	140	85,6
„ металообр. верстатів . . .	594	510	72,4	27	27	57,7
„ устаткування для паливної, рудної та металургійної промисловості	2181	1639	35,6	322	308	40,7
Виробництво текстильних і трикотажних машин	247	214	50,6	11	9	44,6
Виробництво устаткування для харчової промисловості	448	427	47,0	56	50	48,0
Виробництво будівельних та шляхових машин	478	438	51,9	66	58	78,0
Виробництво сільгосп. машин і реманенту	3167	3024	46,5	1313	1245	44,1
Виробництво тракторів	1920	1897	95,5	246	243	98,8
„ паротягів і вагонів	2670	2494	19,2	404	331	22,1
Суднобудівництво	1522	1423	14,4	354	329	15,8
Вир-во устаткуван. для зв'язку . . .	156	132	69,0	46	44	43,2
Вир-во устаткування для культурно-побутового обслуговування	375	307	38,6	109	98	32,5
Інші галузі металообробної промисловості	2772	2636	38,3	1580	1485	25,4
Виробництво деталей машин	301	290	23,2	94	80	63,7
„ струменту	353	332	54,1	124	118	21,2
„ будівельних і кріпильних металевих виробів	986	959	13,3	190	187	34,8

Склад і вік металообробного устаткування в галузях металообробної промисловості

(наявний парк на 10/IV 1932 року)

Табл. 91

Назви машин	Все народне господарство		Машинобудівництво			Інші галузі металообробної пром-сті		
	Всього машин на 10/IV 1932 р.	У % до підсумку	Всього машин на 10/IV—1932			Всього машин на 10/IV—32 р.		
			Абсолютні дані	У % до підсумку	У % машин, що були за 31 р. п'ятиріччя (з 1929 р. до 10/IV 1932 р.)	Абсолютні дані	У % до підсумку	У % машин, що були за 31 р. п'ятиріччя (з 1929 р. до 10/IV 1932 р.)
а	1	2	3	4	5	6	7	8
Машини для обробки металів різанням								
I. Токарні	16462	41,98	7601	39,53	42,1	829	29,89	48,3
1) Центрові однорізцові . .	14188	36,19	6413	33,37	41,3	753	27,16	50,2
2) Центрові кількарізцові .	128	0,32	70	0,36	74,0	2	0,07	100,0
3) Лобові	635	1,62	339	1,76	22,8	43	1,55	31,7
4) Карусельні	369	0,94	322	1,67	49,3	1	0,03	100,0
5) Колесотокарні	267	0,68	33	0,17	27,3	—	—	—
6) Для заднього заточування фрез	47	0,12	41	0,21	63,4	2	0,07	—
7) Інші спеціальні токарні .	828	2,11	383	1,99	57,3	28	1,01	10,8
II. Револьверні	1873	4,78	1452	7,55	47,1	122	4,40	66,7
1) Звичайні	1494	3,82	1169	6,07	45,8	115	4,15	66,7
2) Автомати й напівавтомати: Одношпіндельні .	311	0,79	225	1,17	50,4	7	0,25	66,6
Кількашпіндельні .	68	0,17	58	0,31	59,6	—	—	—
III. Свердлові	9378	23,91	4269	22,21	51,1	472	17,02	50,6
1) Вертикально-одношпіндельні	7694	19,62	3228	16,80	53,3	431	15,54	51,6
Вертикально-кількашпіндельні	457	1,16	301	1,56	59,6	13	0,47	53,9
2) Радіальні	978	2,49	626	3,25	37,7	22	0,80	31,6
3) Горизонтальні	174	0,45	90	0,47	36,2	5	0,18	20,0
4) Спеціальні свердлові . .	75	0,19	24	0,13	62,6	1	0,03	100,0
IV. Стругальні і довбальні	3442	8,78	1671	8,69	36,0	193	6,95	32,0
1) Продольні	1306	3,33	575	2,99	32,7	86	3,10	37,4
2) Поперечні (шепінги) . .	1493	3,81	685	3,56	41,1	87	3,14	31,6
3) Довбальні	395	1,01	223	1,16	25,0	18	0,65	12,5
4) Протяжні	70	0,18	68	0,35	61,0	—	—	—
5) Спеціально-стругальні . .	112	0,28	77	0,41	23,2	1	0,03	—
6) Спеціально-довбальні . .	66	0,17	43	0,22	41,0	1	0,03	—

Табл. 91 (продовження)

Назви машин	Всё народное хозяйство		Машиностроение			Другие отрасли металлообработки		
	Всёго машин на 10/IV 1932 г.	У % до под-сумку	Всёго машин на 10/IV—32 г.		У % машин, что при-були в 3/4 р. п'ятиріччя з 1929 г. до 10/IV 1932 г.)	Всёго машин на 10/IV—32 г.		У % машин, что при-були в 3/4 р. п'ятиріччя з 1929 г. до 10/IV 1932 г.)
			Абсо-лютні дані	У % до під-сумку		Абсо-лютні дані	У % до під-сумку	
а	1	2	3	4	5	6	7	8
V. Фрезерні	2257	5,76	1406	7,31	44,9	149	5,37	46,1
1) Горизонтальні звичайні	902	2,30	570	2,97	46,8	40	1,44	57,2
2) Горизонтальні універсальні	449	1,14	263	1,37	45,8	35	1,26	46,7
3) Продольні (для фрезерування плоскостей)	107	0,28	79	0,41	48,0	13	0,47	8,3
4) Вертикальні одношпіндельні	383	0,98	256	1,33	33,1	16	0,58	37,5
5) Вертикальні кількашпіндельні	16	0,04	12	0,06	25,0	—	—	—
6) Спеціальні фрезерні	400	1,02	226	1,17	52,9	45	1,62	50,0
VI. Розточні (свердлово-фрезерні)	340	0,87	263	1,37	39,2	12	0,50	66,6
VII. Шліфувальні	1526	3,89	1007	5,24	64,6	156	5,62	66,2
1) Для круглого шліфування	545	1,39	381	1,99	68,7	31	1,11	73,3
2) Для плоского шліфування	172	0,44	125	0,65	69,2	11	0,40	18,1
3) Універсальні (для круглого й плоского шліфування)	54	0,12	31	0,16	54,8	4	0,14	50,0
4) Універсальні для заточування струменту	356	0,92	262	1,36	53,1	13	0,47	38,5
5) Інші спеціальні	399	1,02	208	1,08	70,6	97	3,50	74,4
VIII. Зуборізні	348	0,89	281	1,46	74,2	10	0,36	66,7
1) Зубофрезерні	208	0,53	171	0,89	68,7	5	0,18	80,0
2) Зубостругальні й зубодовбальні	109	0,28	95	0,49	86,3	4	0,15	66,6
3) Інші зуборізні	31	0,08	15	0,08	60,0	1	0,03	100,0
IX. Нарізні	2069	5,28	669	3,48	34,1	524	18,90	20,9
1) Болтонарізні	1139	2,91	494	2,57	35,6	98	3,53	52,5
2) Гайконарізні	245	0,62	109	0,57	24,7	46	1,66	43,5
3) Шурупонарізні	318	0,81	4	0,02	—	311	11,22	—
4) Спеціальні нарізні	367	0,94	62	0,32	40,6	69	2,49	65,7
X. Для нарізування, обточування й шліфування шурупів	229	0,58	4	0,02	75,0	224	8,07	3,1

Табл. 91 (продовження)

Назви машин	Все народне господарство		Машинобудівництво			Інші галузі металообробної пром-сті		
	Всього машин на 10/IV 1932 р.	У % до підсумку	Всього машин на 10/IV—32 р.			Всього машин на 10/IV—32 р.		
			Абсолютні дані	У % до підсумку	До машин, що прибули за 3 ¹ / ₄ р. п'ятиріччя 1929 р. до 10/IV 1932 р.)	Абсолютні дані	У % до підсумку	До машин, що прибули за 3 ¹ / ₄ р. п'ятиріччя з 1929 р. до 10/IV 1932 р.)
а	1	2	3	4	5	6	7	8
XI. Допоміжні.	902	2,30	503	2,62	51,5	40	1,44	38,9
1) Центрувальні	111	0,28	90	0,47	62,2	4	0,14	75,0
2) Для різки металу	608	1,55	323	1,68	53,4	25	0,90	39,5
3) Інші допоміжні	183	0,47	90	0,47	33,8	11	0,40	22,2
XII. Інші спеціальні металорізальні верстати	273	0,69	89	0,46	49,4	36	1,30	11,1
XIII. Комбіновані типу Краузе	107	0,27	12	0,06	81,8	5	0,18	20,0
Всього машин для обробки металів різанням	39206	100,0	19227	100,0	45,7	2772	100,0	39,5
Машини для обробки металів ударами й тисненням								
I. Молоти—всього	1161	14,07	597	15,17	39,6	85	5,37	52,5
A. Молоти—кувальні	815	9,88	401	10,19	35,9	44	2,78	37,2
1) Воздушні від центрального компресора й парові простої дії	125	1,52	52	1,32	21,1	8	0,50	—
2) Пневматичні з індивідуальним компресором	335	4,06	148	3,76	23,9	2	0,13	50,0
3) Пружинні	178	2,15	120	3,05	54,4	5	0,32	40,0
3) Пружинні	177	2,15	81	2,06	40,2	29	1,83	46,5
Б. Молоти штампувальні	346	4,19	196	4,98	46,7	41	2,59	68,5
1) Воздушні від центрального компресора й парові (штамп. типу „Ірі“).	32	0,39	31	0,79	100,0	—	—	—
2) Падаючі	314	3,80	165	4,19	38,4	41	2,59	68,5
З усього числа молотів:								
Воздушні від центрального компресора й парові	492	4,75	231	5,87	32,1	10	0,63	10,0
II. Преса для гарячих робіт—всього	999	12,11	634	16,11	40,7	100	6,33	23,5
1) Гідравлічні—всього	178	2,16	129	3,28	29,4	—	—	—
а) кувальні	68	0,82	46	1,17	17,8	—	—	—

Табл. 91 (продовження)

Назви машин	Все народне господарство		Машинобудівництво			Інші галузі металообробної пром-сті		
	Всього машин на 10/IV 1932 р.	У % до підсумку	Всього машин на 10/IV—32 р.			Всього машин на 10/IV—32 р.		
			Абсолютні дані	У % до підсумку	У % машин, що прибули за 3/4 р. п'ятиріччя (з 1929 р. до 10 IV 1932 р.)	Абсолютні дані	У % до підсумку	У % машин, що прибули за 3/4 р. п'ятиріччя (з 1929 р. до 10 IV 1932 р.)
а	1	2	3	4	5	6	7	8
Чисто-гідрравлічні	28	0,34	18	0,46	5,6	—	—	—
Паро й воздухо-гідрравлічні	40	0,48	28	0,71	25,9	—	—	—
б) штампувальні чисто-гідрравлічні	110	1,34	83	2,11	35,9	—	—	—
2) Фрикційні (для гарячих робіт)	353	4,28	181	4,60	19,7	52	3,29	77,0
3) Ексцентрикові — кривошипні (для гарячих робіт)	468	5,67	324	8,23	57,1	48	3,04	41,5
а) кувальні — ексцентрик.	90	1,09	52	1,32	50,0	13	0,82	63,6
б) відрізувальні ексцентрикові	123	1,49	58	1,47	69,1	21	1,33	23,8
в) гібочні вертикальні й загібочні горизонтальні типу „Бульдозер“	192	2,33	167	4,25	51,8	14	0,89	50,0
г) кувальні — осадочні типу „Аякс“	63	0,76	47	1,19	69,8	—	—	—
III. Спеціальні машини для гарячої обробки тисненням	115	1,40	36	0,91	13,14	39	2,47	76,4
1) Машини для виробництва болтів, заклепок і гайок	103	1,25	24	0,61	5,0	39	2,47	76,4
2) Інші спеціальні машини для гарячої обробки	12	0,15	12	0,30	30,0	—	—	—
Всього машин для кування й гарячого штампування (I+II+III)	2275	27,58	1267	32,19	39,4	224	14,17	43,6
IV. Машини для холодної обробки металів тисненням								
1) Фрикційні преси	458	5,55	183	4,65	27,7	112	7,09	43,8
2) Ексцентрикові преси	1842	22,33	694	17,64	53,1	702	44,45	18,0
3) Різні преси й верстати ролювального типу	581	7,04	186	4,73	41,8	254	16,07	32,3
4) Спеціальні машини для холодної обробки тисненням	323	3,91	107	2,72	54,4	119	7,53	28,0
Разом машин для холодної обробки металів тисненням	3204	38,83	1170	29,74	47,4	1187	75,14	21,6

Табл. 91 (продовження)

Назви машин	Все народне господарство		Машинобудівництво			Інші галузі металообробної пром-сті		
	Всього машин на 10/IV 1932 р.	У % до підсумку	Всього машин на 10/IV—32 р.		У % машин по прибули за 31,4 р. п'ятиріччя (з 1929 р. до 10/IV 1932 р.)	Всього машин на 10/IV—32 р.		У % машин по прибули за 31,4 р. п'ятиріччя (з 1929 р. до 10/IV 1932 р.)
			Абсолютні дані	У % до підсумку		Абсолютні дані	У % до підсумку	
а	1	2	3	4	5	6	7	8
V. Заготівельні й клепальні машини								
1) Правильні й гібочні машини	525	6,36	286	7,27	42,2	19	1,20	62,8
2) Диропробивні преса й ножниці	2045	24,79	1032	26,23	41,6	150	9,49	25,7
а) диропробивні преса (включаючи комбіновані з ножницями)	1152	13,96	658	16,72	37,5	40	2,53	25,6
б) приводні ножниці й спеціальні ножниці для болтів і заклепок	893	10,82	374	9,50	48,3	110	6,96	25,7
3) Клепальні машини	201	2,44	180	4,57	56,4	—	—	—
Разом заготівельних і клепальних машин	2771	33,59	1498	38,07	43,5	169	10,69	30,0
Всього машин для обробки металів ударами й тисненням (I—V)	8250	100,00	3935	100,00	43,6	158 0	100,00	25,8
Машини для холодної обробки дроту й волочіння								
1) Для волочіння дроту	740	35,20	44	23,65	33,3	552	42,01	15,3
2) Для волочіння штанг і труб	90	4,28	18	9,70	28,6	26	1,98	61,6
3) Для виробництва цвяхів	829	39,44	19	10,21	23,2	458	34,85	44,1
4) Для виробництва болтів, заклепок, гайок і заготівель для шурупів	186	8,85	62	33,33	30,9	80	6,09	25,4
5) Для виробництва пружин з дроту	17	0,81	9	4,84	12,5	6	0,46	33,3
6) Інші для обробки дроту	240	11,42	34	18,27	64,8	192	14,61	24,5
Всього машин для холодної обробки дроту й волочіння	2102	100,00	186	100,00	35,3	1314	100,00	15,0
Зварювальні машини								
Машини для автогенного зварювання	899	29,37	156	10,74	81,5	87	33,46	93,0

Табл. 91 (закінчення)

Назви машин	Все народне господарство		Машинобудівництво			Інші галузі металообробної пром-сті		
	Всього машин на 10/IV 1932 р.	У % до підсумку	Всього машин на 10 IV—32 р.		Всього машин на 10/IV—32 р.	Абсолютні дані	У % до підсумку	Всього машин, що працювали в 31/IV 1929 р. порівняно до 10/IV 1932 р.
			Абсолютні дані	У % до підсумку				
а	1	2	3	4	5	6	7	8
Машини для електричного зварювання								
1) Для дугового зварювання	1921	62,76	1145	79,08	96,0	99	38,08	100,0
2) Для контактного зварювання	241	7,87	147	10,15	81,4	74	28,46	21,9
Всього машин для автономного й електричного зварювання	3061	100,00	1448	100,00	93,0	260	100,0	75,4
Печі для нагріву й термічної обробки металів								
1) Полум'яні печі періодичні	2529	90,45	1421	92,15	53,9	187	65,16	44,0
2) Полум'яні печі методичні	188	6,72	58	3,76	67,9	100	34,84	44,0
3) Електричні печі	79	2,83	63	4,09	85,5	—	—	—
Всього печей для нагріву й термічної обробки металів	2796	100,00	1542	100,00	55,8	287	100,00	44,0
Формувальні машини								
1) Машини, щоб набивати опоки руками	1654	87,05	1470	87,97	41,5	75	89,29	27,5
2) Машини механізованого набивання опок	178	9,37	153	9,16	92,0	4	4,76	—
3) Піскомети	10	0,53	5	0,30	60,0	1	1,19	—
IV. Спеціальні формувальні машини	58	3,05	43	2,57	34,4	4	4,76	—
Всього формувальних машин	1900	100,00	1671	100,00	46,3	84	100,00	27,5

Електрифікація металорізальних машин в галузях металооб- робної промисловості

(встановлене устаткування на 10/IV—32 р.)

Т а б л. 92

Галузі металообробної промисловості	Всього встановл. металоріз. машин у вироб. цехах на 10/IV 1932 р.	Види привода (у %/о)				Питома вага машин з електричним приводом (у %/о)	Питома вага машин з індивідуальн. електроприводом (у %/о)
		Через трансмісію від первісного двигуна	Груповий електромотор	Індивід. електромотор через передачу	Флянц.-мотор і вбудований мотор 1)		
а	1	2	3	4	5	6	7
Машинобудівництво	17590	3,6	57,5	32,3	6,6	96,4	38,9
1. Вир-во первісних двигунів	636	—	92,6	5,5	1,9	100,0	7,4
2. „ казанового устаткув.	159	—	74,9	25,1	—	100,0	25,1
3. „ електросил. устаткув.	1310	—	6,8	89,8	3,4	100,0	93,2
4. „ підйомно-трансп. устатк.	765	18,7	53,3	25,6	2,4	81,3	28,0
5. „ насосів і компресорів	202	31,6	56,0	12,4	—	68,4	12,4
6. „ металообробн. верстатів	510	8,3	74,0	16,1	1,6	91,6	17,7
7. „ устаткув. для паливної, рудної й металург. пром-сті	1639	1,7	61,7	29,3	7,3	98,3	36,6
8. Вир-во текст. і трикот. машин	204	—	83,8	11,3	4,9	100,0	16,2
9. „ устаткування для харчов. пром-сті	427	17,6	42,2	40,2	—	82,4	40,2
10. Вир-во будівельн. і шлях. машин	438	23,2	68,8	7,4	0,6	76,8	8,
11. „ сільсько-господарчих машин і реманенту	3024	1,6	63,4	30,9	4,1	98,4	35,0
12. Вир-во тракторів	1897	—	14,5	57,5	28,0	100,0	85,5
13. „ паротягів і вагонів	2494	0,3	77,2	17,3	5,2	99,7	22,5
14. Суднобудівництво	1423	0,5	75,8	19,0	4,7	99,5	23,7
15. Вир-во устатк. для зв'язку	132	—	57,0	43,0	—	100,0	43,0
16. „ устаткування для культ.-побутового обслуговування	307	—	70,7	29,0	0,3	100,0	29,3
Інші галузі металообробної промисловості	2636	14,1	67,2	18,3	0,4	85,9	18,7
1. Вир-во деталей машин	290	13,2	76,8	10,0	—	86,8	10,0
2. „ струменту	332	28,4	45,0	25,1	1,5	71,6	26,6
3. „ будівельних кріпильних металевих виробів	959	10,4	89,1	0,5	—	89,6	0,5

1) До флянц моторів віднесено мотори, що жорстко з'єднані з валом машини спеціальним кріпильним флянцем; до встроєних моторів—мотори встроєні на валу верстата.

32 **Електрифікація металорізальних машин в підприємствах з індивідуальним, серійним і масово-поточним виробництвом**

(встановлене устаткування на 10/IV 1932 р.)

Табл. 93

Групи підприємств	Всього встанов. металорізальних машин на 10/IV 1932 р.	В тому числі, що працюють				Питома вага машин з електричним приводом	Питома вага машин з індивід. електрич. приводом
		Через трансмісію від первісного двигуна	Від групового електромотора	Від індивід. електромотора через передачу	Від флянц. мотора та вбудованого мотора		
а	1	2	3	4	5	6	7
I. Індивідуальне та дрібно серійне вир-во	5096	5,6	64,8	24,7	4,9	94,4	29,6
II. Крупно-серійне виробництво	8909	4,7	68,8	23,4	3,1	95,3	26,5
III. Масово-поточне виробництво	4047	0,7	18,6	64,7	16,0	99,3	80
В т. числі:							
Одно й двох предметове вир-во 1)	1706	0,4	9,8	61,0	28,8	99,6	89,8

1) До одно й двохпредметового виробництва віднесено підприємства, що виготовляють один, або два типи машин.

Автоматизація металорізальних машин в підприємствах з індивідуальним, серійним і масово-поточним виробництвом

(встановлене устаткування на 10/IV 1932 р.)

Табл. 94

Групи машино-будівельних підприємств	Всього встановлених металорізальних машин на 10/IV 1932 р.		В тому числі (у % до)				
			Автомати (верстати з автоматич. переміщ. струменту та автомат. подаванням)	Полуавтомати (верстати з автоматичним переміщ. струменту, але без автоматичн. подавання)	Верстати без автомат. переміщ. струменту і без автомат. подавання		
	Абсолютні дані	У % до підсумку			Кілька-орудійні 1)	Одно-орудійні 1)	
а	1	2	3	4	5	6	
1. Індивідуальне та дрібно-серійне вир-во	5096	28,2	0,3	2,0	10,7	87,0	
2. Крупно серійне виробництво	8909	49,4	1,3	2,5	13,5	82,7	
3. Масово поточне виробництво	4047	22,4	4,7	4,0	17,3	74,0	
В т. числі:							
4. Одно й двохпредметове	1706	9,4	7,6	6,5	18,0	67,9	
Все машинобудівництво	18052	100,0	1,8	2,7	13,5	82,0	
Інші галузі металообробної про-сті	3541	—	15,5	1,3	8,9	74,3	

1) До кілька-орудійних верстатів віднесено машини з декількома шпінделями, або супортами до одно-орудійних машин — з одним шпінделем або супортом.

Склад і вік деревообробного устаткування в металообробній промисловості

(наявний парк на 10/IV 1932 р.)

Табл. 95

Види машин	Машинобудівництво			Інші галузі металообробної промисловості		
	Всього машин на 10/IV 1932 р.	У % до підсумку	% машин, що прибули за 3/4 р. п'ятирічки (з 1929 р. до 10/IV 1932 р.)	Всього машин на 10/IV 1932 р.	У % до підсумку	% машин, що прибули за 3/4 р. п'ятирічки (з 1929 р. до 10/IV 1932 р.)
а	1	2	3	4	5	6
I. Лісопилільні рами	11	0,6	30,0	—	—	—
II. Пили	631	34,7	42,3	70	43,0	45,6
III. Токарні	295	16,3	35,1	37	22,7	50,0
IV. Стругальні й фуговальні	433	23,8	37,7	34	20,9	40,0
V. Фрезерні	130	7,1	43,7	6	3,6	66,6
VI. Свердлові вертикальні	126	6,9	32,8	9	5,5	25,0
VII. Довбальні	11	0,6	30,0	3	1,8	—
VIII. Шліфувальні	12	0,7	45,5	—	—	—
IX. Інші деревообробні	169	9,3	35,6	4	2,5	75,0
Всього машин для обробки дерева	1818	100,0	38,8	163	100,0	45,2

Склад і вік підйомно-транспортного устаткування в металообробній промисловості

(наявний парк на 10/IV 1932 р.)

Табл. 96

Види машин	Машинобудівництво		Інші галузі металообробної пром-сті	
	Всього машин на 10/IV 1932 р.	% машин, що прибули за 3/4 р. п'ятирічки (з 1929 р. до 10/IV 1932 р.)	Всього машин на 10/IV 1932 р.	% машин, що прибули за 3/4 р. п'ятирічки (з 1929 р. до 10/IV 1932 р.)
а	1	2	3	4
Безперервно-механічний транспорт				
I. Транспортери	526	99,6	5	100,0
II. Елеватори	20	95,0	5	20,0
III. Пилівні ланцюги, транспортери	20	95,0	—	—
IV. Котлоці таці (кошки, тельфери)	418	79,6	30	100,0
Всього безперервно-механіч. транспорту	984	97,5	40	90,0
Підйомні й крани				
I. Домкрати приводні й гідравл.	9	100,0	2	53,3
II. Вороги (лебедки) приводні	192	48,9	31	50,0
III. Грузові підйомачі	269	73,8	29	32,4
IV. Крани підйомальні	850	23,7	37	27,7
1. Поворотні ручні	364	17,4	18	36,3
2. Ливарні поворотні	293	22,1	11	—
3. Дерік-крани	13	15,3	—	—
4. Версинежні	52	41,1	2	—
5. Залізничні котлоці поворотні на візку	112	42,1	5	60,0
6. Пересувні котлоці на плазуну новому ходу	13	38,4	—	—
7. Електричні поворотні на колонці	—	—	1	—
8. Пловучі	3	—	—	—
V. Мостові крани	938	41,0	45	40,0
1. Ручні мостові	223	25,1	24	54,1
2. Мостові електричні двохмостові	98	56,1	10	20,0
3. Мостові електричні трьохмостові	541	42,2	9	22,2
4. Мостові електр. чотирихмостові	55	56,8	—	—
5. Портальні	20	62,2	—	—
6. Напівпортальні	1	—	—	—
7. Крани переважтажувачі	1	—	2	50,0
8. Мостові спец. призначення	29	60,7	—	—
Всього підйомачів і кранів	2288	36,7	144	42,4

Табл. 96 (закінчення)

Види машин	Машинобудівництво		Інші галузі металургійної пром-сті	
	Всього машин на 10/IV 1932 р.	% машин, що прибули за 3 ¹ / ₄ р. п'ятирічки (з 1929 р. до 10/IV 1932 р.)	Всього машин на 10/IV 1932 р.	% машин, що прибули за 3 ¹ / ₄ р. п'ятирічки (з 1929 р. до 10/IV 1932 р.)
а	1	2	3	4
Безрейковий транспорт.				
I. Електрокари	136	85,6	1	100,0
II. Автокари	18	100,0	—	—
III. Вантажні автомобілі	88	78,3	13	30,7
IV. Трактори	54	92,5	—	—
Всього машин безрейков. транспорту	296	85,4	14	35,7
Рейкові тягові машини				
I. Ширококоліїні паротяги	87	28,7	—	—
II. Інші тягові машини	17	88,2	—	—
Всього рейкових тягових машин	104	38,4	—	—
Рейкове причіпне устаткування				
I. Ширококоліїні вагони й платформи	1408	55,5	—	—
II. Вузькоколіїні вагони й платформи	255	86,3	2	100,0
Всього рейкового причіпн. устаткування	1663	60,3	2	43,7
Всього транспорт. підйомн. устаткування	5335	60,0	200	49,5

**Зростання числа машин в металообробній промисловості
за 1932—1935 р. р. (за типами машин ¹⁾)**

Т а б л. 97

Т и п м а ш и н	Число наявних машин, що були змонтовані			
	На 10/IV 1932 р.	На 1/I 1933 р.	На 1/I 1934 р.	На 1/I 1935 р.
а	1	2	3	4
Машини для обробки металів різанням (I—XIII)	19826	21098	22299	23202
I. Токарні	7688	8220	8638	8984
1. Центрові однорізцові	6601	7037	7363	7689
2. " кількарізцові	44	56	83	97
3. Лобові	362	364	358	358
4. Карусельні	263	314	371	378
5. Колесотокарні	27	22	22	22
6. Для заднього заточування фрез.	37	42	44	41
7. Інші спеціальні токарні	354	385	396	399
II. Револьверні	1386	1427	1504	1582
1. Звичайні	1137	1164	1228	1307
2. Автомати й напівавтомати	249	263	276	275
а) Одношпіндельні	199	212	222	224
б) Кількашпіндельні	50	51	54	51
III. Свердлови	4320	4600	4805	4898
1. Вертикально-одношпіндельні	3343	3531	3584	3596
2. " кількашпіндельні	283	323	363	391
3. Радіальні	582	616	710	740
4. Горизонтальні	92	95	116	118
5. Спеціальні свердлови	20	35	32	53
IV. Стругальні і довбальні	1688	1790	1890	1942
1. Продольні	591	627	646	658
2. Поперечні (шепінги)	720	767	818	848
3. Довбальні	219	236	250	256
4. Протяжні	55	57	58	57
5. Спеціально-стругальні	65	64	76	79
6. " довбальні	38	39	42	44
V. Фрезерні	1366	1498	1601	1740
1. Горизонтальні звичайні	532	570	583	621
2. " універсальні	271	303	335	394
3. Продольні (для фрезерування плоскостей)	82	102	109	113
4. Вертикально одношпіндельні	234	250	277	290
5. " кількашпіндельні	12	18	18	18

¹⁾ Число машин у таблицях 97—101 за 1932 рік менше даних попередніх таблиць, бо табл. 97—101 не охоплюють ремонтних заводів і майстерень, що включені були в перепис устаткування на 10/IV 1932 р.

Табл. 97 (продовження)

Т и п м а ш и н	Число наявних машин, що були змонтовані			
	На 10/IV 1932 р.	На 1/1 1933 р.	На 1/1 1934 р.	На 1/1 1935 р.
а	1	2	3	4
6. Спеціальні для фрезерування спіральн. свердл	16	18	15	8
7. Інші спеціальні фрезерні	219	237	264	296
VI. Розточні (свердлово-фрезерні)	241	259	334	369
VII. Шліфувальні	980	1076	1202	1316
1. Для круглого шліфування	344	372	412	457
2. Для плоского	107	126	160	173
3. Універсальні для заточування струменту	234	275	306	336
4. Інші спеціальні	262	270	291	317
VIII. Зуборізні	253	277	309	328
1. Зубофрезерні	148	160	176	192
2. Зубостругальні й зубодовбальні	89	97	108	112
3. Інші зуборізні	16	20	25	24
IX. Нарізні	784	797	804	812
1. Болтонарізні	537	545	548	554
2. Гайконарізні	145	146	145	140
3. Спеціальні нарізні	102	106	111	118
X. Для нарізування, обточування й шліфування щурулів	543	543	546	547
XI. Допоміжні	457	491	510	524
1. Центрувальні	76	78	81	84
2. Для різання металу та інші допоміжні	381	413	429	440
XII. Інші спеціальні металорізальні верстати	106	105	140	141
XIII. Комбіновані типу „Краузе“	14	14	16	19
Машини для обробки металів ударами й тисненням (А + Б + В)	5109	5309	5397	5563
A. Машини для кування і гарячої штамповки (I—V)	1363	1394	1430	1466
I. Молоти всього (а+б)	604	619	650	666
а. Молоти кувальні	389	405	427	427
1. Воздушні від центрального компресора й парові: простої дії	58	65	72	69
подвійної дії	123	122	134	132
2. Пневматичні з індивідуальним компресором	114	124	128	135
3. Пружинні	94	94	93	91

Табл. 97 (продовження)

Т и п м а ш и н	Число наявних машин, що були змонтовані			
	На 10/IV 1932 р.	На 1/I 1933 р.	На 1/I 1934 р.	На 1/I 1935 р.
а	1	2	3	4
б. Молоти штампувальні	215	214	223	239
1. Воздушні від центрального компресора й парові (штамп. типу „Ірі“)	24	24	28	36
2. Падаючі	191	190	195	203
II. Гідравлічні преса	121	127	141	152
1. Гідравлічні преса кувальні	18	19	19	20
2. „ „ „ штампувальні	77	82	86	95
3. Парогідравлічні	8	8	15	15
4. Воздухогідравлічні	18	18	21	22
III. Фрикційні (для гарячих робіт)	220	219	222	224
IV. Ексцентриккові кривошипні (для гарячих робіт)	347	352	340	351
1. Кувальні ексцентриккові	58	56	51	52
2. Відрізувальні ексцентриккові	76	77	77	73
3. Гібочні вертикальні і загібочні горизонтальні типу „Бульдозер“	170	176	170	173
4. Кувальні осадочні типу „Аякс“	43	43	42	53
V. Спеціальні машини для гарячої обробки металів тисненням	71	77	77	73
1. Машини для виробництва болтів, заклепок, гайок	59	61	62	62
2. Інші спеціальні машини для гарячої обробки	12	16	15	11
Б. Машини для холодної обробки металів тисненням	2212	2301	2342	2403
1. Фрикційні преса	264	272	264	267
2. Ексцентриккові преса	1344	1374	1400	1492
3. Різні преса й верстати ролюкового типу	400	416	423	429
4. Спеціальні машини для холодної обробки	202	239	255	215
В. Заготівельні й клепальні машини	1534	1614	1625	1694
1. Правильні й гібочні машини	275	289	311	325
2. Диропробивні преса і ножниці	1100	1162	1163	1201
а. Диропробивні преса (включаючи комбіновані з ножницями)	652	675	664	651
б. Приводні ножниці	448	487	499	550
3. Клепальні машини	159	163	151	168

Склад парку металорізальних машин, що встановлювалися в окремі роки в металообробній промисловості

Т а б л. 98

Типи машин	Було на 10/IV 1932 р.	Встановлено протягом		
		3-х квар- талів 1932 р.	1933 р.	1934 р.
а	1	2	3	4
Машини для обробки металів різанням .	19826	1700	1997	1407
I. Токарні	7688	652	732	498
1. Центрові однорізцові	6601	531	596	450
2. Центрові кількарізцові	44	13	28	16
3. Лобові	362	14	15	10
4. Карусельні	263	51	62	9
5. Колесотокарні	27	1	4	—
6. Для заднього заточування фрез . . .	37	8	3	1
7. Інші спеціальні токарні	354	34	24	12
II. Револьверні	1386	123	141	136
1. Звичайні	1137	96	108	117
2. Автомати і напівавтомати	249	27	33	19
а) Одношпіндельні	199	23	23	18
б) Кількашпіндельні	50	4	10	1
III. Свердлові	4320	358	381	217
1. Вертикально-одношпіндельні	3323	237	183	107
2. Вертикально-кількашпіндельні . . .	283	51	51	33
3. Радіальні	582	49	116	43
4. Горизонтальні	92	6	25	10
5. Спеціальні свердлові	20	15	6	24
IV. Стругальні і довбальні	1688	131	155	90
1. Продольні	591	48	35	23
2. Поперечні (шепінги)	720	58	78	44
3. Довбальні	219	17	19	10
4. Протяжні	55	3	7	4
5. Спеціальні стругальні	65	2	13	6
6. Спеціальні довбальні	38	3	3	3

Т а б л. 98 (закінчення)

Типи машин	Було на 10/IV 1932 р.	Встановлено протягом		
		3-х квар- талів 1932 р.	1933 р.	1934 р.
а	1	2	3	4
V. Фрезерні	1366	161	155	169
1. Горизонтальні звичайні	532	48	41	49
2. Горизонтальні універсальні	271	38	36	60
3. Продольні (для фрезерув. плоскостей)	87	20	10	5
4. Вертикально-фрезерні				
а) Одношпіндельні	234	23	33	20
б) Кількашпіндельні	12	6	1	—
5. Спеціальні для фрезерування спі- ральных свердл	16	4	4	—
6. Інші спеціальні фрезерні	219	22	30	35
VI. Розточні (свердлово-фрезерні)	241	24	83	38
VII. Шліфувальні	980	118	170	140
1. Круглошліфувальні для зовнішньої і внутрішньої шліфовки	344	33	64	58
2. Плоско-шліфувальні	107	21	37	17
3. Універсальні для заточки струменту .	234	41	36	32
4. Інші спеціальні шліфувальні	262	22	33	33
VIII. Зуборізні	253	28	43	23
1. Зубофрезерні	148	14	20	18
2. Зубостругальні та зубодовбальні . .	89	10	16	5
3. Інші зуборізні	16	4	7	—
IX. Нарізні	784	46	57	51
1. Болтонарізні	537	34	46	39
2. Гайконарізні	145	8	4	2
3. Спеціальні нарізні	102	4	7	10
X. Для нарізування, обточування, шліфу- вання шурупів	543	—	4	1
XI. Допоміжні	457	59	33	31
XII. Інші спеціальні металорізальні верстати	106	—	39	10
XIII. Комбіновані типа „Краузе“	14	—	4	3

Зростання числа металорізальних машин та машин для обробки металу тисненням в окремих галузях металообробної промисловості

Табл. 99

Галузі металообробної промисловості	Машини для обробки металів різанням					Машини для обробки металів ударами та тисненням (молота, преса і т.)				
	Число машин на 10/IV 1932 р.	З того числа % машин встановлен. за 3/4 р. п'ятирічки (1929 р.—10/IV 1932 р.)	Число машин на 1/I 1933 р.	Число машин на 1/I 1934 р.	Число машин на 1/I 1935 р.	Число машин на 10/IV 1932 р.	З того числа % машин встановлен. за 3/4 р. п'ятирічки (1929 р.—10/IV 1932 р.)	Число машин на 1/I 1933 р.	Число машин на 1/I 1934 р.	Число машин на 1/I 1935 р.
а	1	2	3	4	5	6	7	8	9	10
Машинобудування	17590	43,2	18697	19772	20640	3647	42,8	3774	3783	3843
Виробництво устаткування для енергетичного господарства	2105	34,0	2365	2511	2654	397	32,1	438	443	445
Виробництво первісних двигунів і казанового устаткування	795	38,3	960	1109	1150	77	45,2	103	105	102
Виробн. електросилового устаткув.	1310	31,3	1405	1402	1504	320	29,1	335	338	343
Виробництво насосів, компресорів та підйомно-транспортн. устаткув.	967	42,6	1037	1057	1066	105	36,2	109	115	115
Виробництво контрольно-вимірних приладів та рахівн.-обліков. машин	562	56,4	587	583	614	140	85,6	151	150	157
Виробництво устаткування для важкої промисловості	3937	42,7	4299	4738	4927	638	41,9	680	701	701
Верстатобудування	510	72,4	540	629	693	27	57,7	27	29	30
Виробництво спец. устаткування для паливно-рудної та металургійної промисловості	1639	35,6	1932	2272	2340	308	40,7	332	357	356
Виробництво спец. устаткув. для інших галузей важкої промисловості, лісної промисловості та для шляхових і будівельн. робіт.	1788	40,5	1827	1837	1894	303	41,6	321	315	315
Виробництво устаткув. для легкої та харчової промисловості	719	45,7	818	812	858	73	44,3	82	74	79

Табл. 99 (закінчення)

Галузі металообробної промисловості	Машини для обробки металів різанням					Машини для обробки металів ударами та тисненням (молота, преса)				
	Число машин на 10/IV 1932 р.	З того числа % машин встановлен. за 3/4 р. п'ятирічки (1929 р.—10/IV 1932 р.)	Число машин на 1/I 1933 р.	Число машин на 1/I 1934 р.	Число машин на 1/I 1935 р.	Число машин на 10/IV 1932 р.	З того числа % машин встановлен. за 3/4 р. п'ятирічки (1929 р.—10/IV 1932 р.)	Число машин на 1/I 1933 р.	Число машин на 1/I 1934 р.	Число машин на 1/I 1935 р.
а	1	2	3	4	5	6	7	8	9	10
Виробництво устаткування для сільськогосподарства	4921	65,7	5048	5011	5049	1488	53,2	1483	1438	1432
Вироб-во сільськогосподарських машин і реманенту	3024	46,5	3022	2385	2890	1245	44,1	1241	1187	1165
Виробництво тракторів	1897	95,5	1963	2063	2096	243	98,8	242	251	267
Виробництво устаткув. для транспорту	3940	17,7	4043	4450	4837	664	19,4	677	699	746
Вироб-во вагонів, паровозів та інш. устаткування для залізничного транспорту	2494	19,2	2535	2885	3259	331	22,1	344	367	417
Суднобудівництво	1423	14,4	1442	1493	1506	329	15,8	328	332	329
Виробництво устаткуван. для зв'язку	132	69,0	172	213	228	44	43,2	45	48	50
Виробництво устаткування для культурно-побутового обслуговування	307	38,6	328	397	407	98	32,5	109	115	118
Інші галузі металообробн. промисл.	2236	30,4	2401	2527	2562	1462	26,7	1535	1614	1720
Виробництво деталей машин	290	23,2	298	307	317	80	63,7	84	87	93
Виробництво струменту	332	54,1	354	382	387	118	21,2	130	135	137
Виробництво будівельних і кріпильних металевих виробів	959	13,3	991	1031	1030	187	34,8	208	232	317
Виробництво інш. металев. виробів	655	49,8	758	807	828	1077	20,3	1113	1160	1173

1. Дані за число машин на початок 1933—1935 р. р. по окремих галузях металообробної промисловості вираховано на підставі матеріалів перепису 1932 р. і даних поточного обліку знову встановленого і демонтованого устаткування в 1932—1934 р.р.

Зміни потужності металорізальних машин в окремих галузях металообробної промисловості за 1932—1934 р. р.

Табл. 100

Галузі металообробної промисловості	Число машин				Середня потужність в НР				Середня потужність в НР машин, що встановлені		
	На 10/IV 1932 р.	На 1/I 1933 р.	На 1/I 1934 р.	На 1/I 1935 р.	На 10/IV 1932 р.	На 1/I 1933 р.	На 1/I 1934 р.	На 1/I 1935 р.	Протягом 3-х кварт. 1932 р.	Протягом 1933 р.	Протягом 1934 р.
	1	2	3	4	5	6	7	8	9	10	11
а											
Машинобудування	17590	18697	19772	20640	4,2	4,5	4,9	5,1	7,9	8,6	6,9
Виробництво устаткування для енергетичного господарства	2105	2365	2511	2654	4,4	5,8	5,7	5,8	15,4	9,7	3,9
Виробництво первісних двигунів і казанового устаткування	795	960	1109	1150	3,1	6,1	6,4	6,4	17,9	8,3	3,9
Виробництво електросилового устаткування	1310	1405	1402	1504	5,2	5,5	5,5	5,4	10,0	3,4	3,8
Виробництво насосів, компресорів та підйомно-транспортного устаткування	967	1037	1057	1066	2,7	3,0	3,1	3,1	5,3	4,9	3,5
Виробництво контрольно-вимірних приладів та рахівничо-облікових машин	562	587	583	614	2,0	2,0	2,0	2,0	1,6	3,4	2,4
Виробництво устаткування для важкої промисл. Верстатобудування	3937	4299	4738	4927	4,1	4,4	4,8	5,0	6,8	7,9	8,0
Виробництво спеціального устаткування для паливно-рудної та металургійної промисловості	510	540	629	693	2,8	2,9	3,1	3,2	4,3	3,8	4,4
Виробництво спеціального устаткування для інших галузей важкої промисловості лісної пром-сті та для шляхових і будівельних робіт	1639	1932	2272	2340	5,3	5,6	6,3	6,7	6,9	9,7	14,8
	1788	1827	1837	1894	3,3	3,5	3,5	3,6	7,7	3,3	4,5

Табл. 100 (закінчення)

Галузі металообробної промисловості	Число машин				Середня потужність в НР				Середня потужність в НР машин, що встановлені		
	На 10/IV 1932 р.	На 1/I 1933 р.	На 1/I 1934 р.	На 1/I 1935 р.	На 10/IV 1932 р.	На 1/I 1933 р.	На 1/I 1934 р.	На 1/I 1935 р.	Протягом 3-х кварт. 1932 р.	Протягом 1933 р.	Протягом 1934 р.
	1	2	3	4	5	6	7	8	9	10	11
а											
Виробництво устаткування для легкої та харчової промисловості	719	818	812	858	1,8	2,6	2,6	2,6	7,5	3,1	2,9
Виробництво устаткування для сільського гос-ва	4921	5048	5011	5049	4,0	3,9	4,1	4,2	3,3	7,5	5,6
Виробництво сільсько-господарських машин і реманенту	3024	3022	2885	2890	3,1	3,2	3,2	3,2	3,3	4,2	3,5
Виробництво тракторів	1897	1963	2063	2096	5,3	5,2	5,4	5,5	3,4	8,8	8,2
Виробництво устаткування для транспорту	3940	4043	4450	4837	5,9	6,2	6,9	7,2	9,8	12,5	10,3
Виробництво вагонів, паровозів та інш. устаткування для залізничного транспорту	2494	2535	2885	3259	5,9	6,3	7,5	7,9	15,8	14,3	10,7
Суднобудівництво	1423	1442	1493	1506	6,0	6,0	6,0	6,0	4,2	5,6	2,9
Виробництво устаткування для зв'язку культурно-публічного обслуговування	132	172	213	228	1,5	1,4	1,6	1,7	1,1	2,4	2,6
	307	328	397	407	2,2	2,2	2,0	1,9	1,9	1,2	2,4
Інші галузі металообробної промисловості	2236	2401	2527	2562	2,0	2,1	2,3	2,2	3,7	4,4	1,6
Виробництво деталей машин	290	298	307	317	1,9	1,9	2,0	2,0	1,9	3,0	2,0
Виробництво струменту	332	354	382	387	3,8	3,8	3,6	3,5	3,8	0,8	1,2
Виробництво будівельних і кріпильних металевих виробів	959	991	1031	1030	1,3	1,5	2,0	2,0	5,8	7,5	2,3
Виробництво інших металевих виробів	655	758	807	828	1,9	2,1	2,1	2,1	3,0	2,3	1,5

Електрифікація металорізальних машин, встановлених протягом 1932, 1933 і 1934 р.р. в окремих галузях металобробної промисловості

Табл. 101

Табл. 101 (закінчення)

Галузі металообробної промисловості	За який час встановлені машини	Число встановлених машин протягом цього часу	% машин з індивідуальними електромоторами	З них у % до загальн. числа маш.		Машини з флянцмоторами	Машини із вбудованими моторами та з багатомоторн. електроприводом
				4	5		
Машинобудування	До 10/IV—32	17590	31,9	32,3	4,0	2,6	
	За 3 кв.—32	1493	79,6	66,8	8,3	4,5	
Вироб-во первісних двигунів і казаного устаткування	До 10/IV—32	1797	86,5	68,4	5,6	12,5	
	За 3 кв.—32	1321	83,0	71,5	3,4	8,1	
Вироб-во електросилового устаткування	До 10/IV—32	795	11,0	9,5	0,9	0,6	
	За 3 кв.—32	196	91,0	72,0	11,8	7,2	
Вироб-во насосів, компресорів та підйомно-транспортн. устаткування	До 10/IV—32	178	90,4	78,0	5,6	6,8	
	За 3 кв.—32	74	37,8	36,5	—	1,3	
Верстатобудування	До 10/IV—32	1310	93,2	89,8	0,9	2,5	
	За 3 кв.—32	108	100,0	95,4	3,7	0,9	
Вироб-во спеціального устаткування для паливної, рудної та металургійної промисловості	До 10/IV—32	131	100,0	100,0	—	1,5	
	За 3 кв.—32	131	100,0	96,2	—	—	
Вироб-во контрольно-вимірних приладів та рахівничо-облікових машин	До 10/IV—32	967	24,7	22,8	0,5	1,4	
	За 3 кв.—32	110	88,8	87,0	0,9	0,9	
Вироб-во спеціального устаткування для паливної, рудної та металургійної промисловості	До 10/IV—32	72	70,9	69,5	1,4	—	
	За 3 кв.—32	1934 p.	37	75,5	73,0	2,5	—
Вироб-во спеціального устаткування для паливної, рудної та металургійної промисловості	До 10/IV—32	510	17,7	16,1	1,0	0,6	
	За 3 кв.—32	40	61,1	58,3	—	2,8	
Вироб-во контрольно-вимірних приладів та рахівничо-облікових машин	До 10/IV—32	103	96,0	82,5	1,9	11,6	
	За 3 кв.—32	85	88,3	87,0	1,3	—	
Вироб-во спеціального устаткування для паливної, рудної та металургійної промисловості	До 10/IV—32	1639	36,6	29,3	5,8	1,5	
	За 3 кв.—32	314	82,8	57,0	17,2	8,6	
Вироб-во контрольно-вимірних приладів та рахівничо-облікових машин	До 10/IV—32	400	92,6	65,1	5,5	2,20	
	За 3 кв.—32	109	97,2	75,1	3,7	18,4	
Вироб-во спеціального устаткування для паливної, рудної та металургійної промисловості	До 10/IV—32	562	56,2	53,1	1,7	1,4	
	За 3 кв.—32	40	87,5	83,0	—	2,5	
Вироб-во спеціального устаткування для паливної, рудної та металургійної промисловості	До 10/IV—32	47	80,0	80,0	—	—	
	За 3 кв.—32	47	87,3	87,3	—	—	
Вироб-во спеціального устаткування для інших галузей важкої промисловості, лісної пром-ті та для шляхових і будівельних робіт	До 10/IV—32	1788	20,3	15,5	4,6	0,2	
	За 3 кв.—32	69	59,4	56,5	—	2,9	
Вироб-во устаткування для легкої і харчової пром-ті	До 10/IV—32	86	67,5	61,6	3,5	2,4	
	За 3 кв.—32	125	54,5	46,4	1,6	6,5	
Вироб-во устаткування для легкої і харчової пром-ті	До 10/IV—32	719	29,7	28,2	1,1	0,4	
	За 3 кв.—32	112	83,9	51,8	31,3	0,8	
Вироб-во устаткування для легкої і харчової пром-ті	До 10/IV—32	57	59,2	51,8	1,8	5,6	
	За 3 кв.—32	81	60,5	45,6	4,9	10,0	

Галузі металообробної промисловості	За який час встановлені машини	Число встановлених машин протягом цього часу	% машин з індивідуальними електромоторами	З них у % до загальн. числа маш.		Машини з флянцмоторами	Машини із вбудованими моторами та з багатомоторн. електроприводом
				4	5		
Вироб-во сільсько-господарських машин й реманенту	До 10/IV—32	3024	35,0	30,9	3,5	0,6	
	За 3 кв.—32	119	64,1	64,1	—	2,7	
Вироб-во тракторів	До 10/IV—32	105	59,4	56,4	—	3,0	
	За 3 кв.—32	1897	85,5	57,5	10,6	17,4	
Вироб-во вагонів, паровозів та інш. устаткування для залізничного транспорту	До 10/IV—32	68	92,7	85,3	1,5	5,9	
	За 3 кв.—32	105	91,5	75,2	6,6	9,7	
Вироб-во устаткування для зв'язку	До 10/IV—32	83	91,5	68,7	2,4	20,4	
	За 3 кв.—32	2494	22,5	17,3	4,7	0,5	
Вироб-во устаткування для культурино-побутового обслуговування	До 10/IV—32	97	76,3	71,2	—	5,1	
	За 3 кв.—32	433	97,5	67,7	10,0	19,8	
Вироб-во устаткування для зв'язку	До 10/IV—32	395	98,5	79,5	7,1	11,9	
	За 3 кв.—32	132	43,0	43,0	—	—	
Вироб-во устаткування для культурино-побутового обслуговування	До 10/IV—32	42	100,0	92,8	—	—	
	За 3 кв.—32	51	82,5	76,5	—	6,0	
Вироб-во устаткування для культурино-побутового обслуговування	До 10/IV—32	16	87,5	87,5	—	—	
	За 3 кв.—32	307	29,3	29,0	—	0,3	
Вироб-во устаткування для культурино-побутового обслуговування	До 10/IV—32	24	29,2	29,2	—	—	
	За 3 кв.—32	73	45,1	40,7	2,7	1,4	
Вироб-во устаткування для культурино-побутового обслуговування	До 10/IV—32	16	73,3	73,3	—	—	
	За 3 кв.—32	2236	18,7	18,3	0,2	0,2	
Інші галузі металообробної промисловості	До 10/IV—32	207	50,5	49,0	0,5	1,0	
	За 3 кв.—32	200	74,0	65,7	1,0	7,3	
Вироб-во деталей машин	До 10/IV—32	86	47,7	40,7	2,3	4,7	
	За 3 кв.—32	290	10,0	10,0	—	—	
Вироб-во деталей машин	До 10/IV—32	20	26,3	26,3	—	—	
	За 3 кв.—32	12	25,0	25,0	—	—	
Вироб-во струменту	До 10/IV—32	15	66,5	40,0	—	26,5	
	За 3 кв.—32	332	26,6	25,1	1,2	0,3	
Вироб-во будівельних і кріпильних металевих виробів	До 10/IV—32	28	64,3	64,3	—	—	
	За 3 кв.—32	41	97,0	97,0	—	—	
Вироб-во будівельних і кріпильних металевих виробів	До 10/IV—32	21	57,1	57,1	—	—	
	За 3 кв.—32	959	0,5	0,5	—	—	
Вироб-во будівельних і кріпильних металевих виробів	До 10/IV—32	49	59,1	57,1	—	2,0	
	За 3 кв.—32	90	76,6	61,0	—	14,5	
Вироб-во будівельних і кріпильних металевих виробів	До 10/IV—32	22	22,7	18,2	4,5	—	
	За 3 кв.—32	22	22,7	18,2	—	—	

IV

СІЛЬСЬКЕ ГОСПОДАРСТВО

А. ОСНОВНІ ФОНДИ ТА КАПІТАЛЬНІ ВКЛАДАННЯ

Основні фонди соціалістичного сектора сільського господарства УСРР

(на початок року, в млн. карб., в балансовій оцінці)

Табл. 1

а	Державні та кооперативні господарства ⁴⁾				Колгоспи ³⁾				МТС			Всього			
	1928 р.	1933 р.	1934 р.	1935 р.	1928 р.	1933 р.	1934 р.	1935 р.	1933 р.	1934 р.	1935 р.	1928 р.	1933 р.	1934 р.	1935 р.
	1	2	3	4	5	6	7	8	9	10	11	12	13	14	15
Всього основних фондів ⁵⁾ . . .	114,7	830,8	1168,5	1450,2	30,6	919,3	998,0	1220,8	182,0	359,7	507,3	145,3	1932,1	2526,2	3178,3
З них:															
1. Будівлі і спорудження виробничого і невиробничого призначення	55,5	385,8	562,2	735,3	11,0	247,7	287,0	391,6	23,8	44,7	78,0	66,5	657,3	893,9	1204,9
2. Мертвий реманент	38,5	228,1	319,1	420,8	14,7	310,0	301,2	349,4	154,9	306,9	417,3	53,2	693,0	927,2	1187,5
В тому числі:															
Трактори		37,6	53,6	92,4		2,5	1,4		55,1	92,3	140,1		95,2	147,3	232,5
С.-г. машини		155,8 ²⁾	189,0 ²⁾	240,0 ²⁾		126,9	119,7	124,9	63,2	129,9	156,5		345,9	438,6	521,4
Транспортні засоби		27,6	56,8	88,4		76,7	89,5	98,5	23,7	60,1	81,4		128,0	206,4	268,3
3. Живий реманент ¹⁾	14,0	185,6	241,6	250,8	4,9	316,2	353,9	443,9	2,6	7,5	11,1	18,9	504,4	603,0	705,8

1) До основних фондів у живому реманенті включено вартість дорослої продуктивної та робочої худоби. Вартість молодняка не включено.

2) По державних та кооперативних господарствах за 1933, 1934 і 1935 роки до вартості с.-г. машин включено також вартість промустаткування.

3) Вартість основних засобів виробництва та невиробничих фондів колгоспів визначено з урахуванням амортизації усуспільненого майна колгоспників.

4) Радгоспи, коопгоспи, сільгосподарства ВРП, установ і організацій.

5) До загального підсумку основних фондів включено також вартість недіючих основних засобів виробництва.

Основні фонди трестованих радгоспів на 1 січня 1934 р. та 1935 р.¹⁾

(в млн. карб.)

Табл. 2

Назва трестів	Разом		В тому числі											
			Будівлі та спорудж. вироб. та невир. признач.		Трактори		Робоча худоба		Машини, устаткув. та інвентар		Доросла худоба (продуктивна)			
	1/І 34 р.	1/І 35 р.	1/І 34 р.	1/І 35 р.	1/І 34 р.	1/І 35 р.	1/І 34 р.	1/І 35 р.	1/І 34 р.	1/І 35 р.	1/І 34 р.	1/І 35 р.		
I. Радгоспи Наркомрадгоспів	301,1	381,1	148,1	190,8	28,6	41,6	9,8	11,8	51,0	63,6	37,7	41,7		
В т. ч.: Зернотрест	109,4	142,4	35,5	49,4	17,7	25,6	2,8	3,5	29,5	35,4	7,7	9,7		
Молм'ясотрест	74,3	90,5	39,9	49,2	4,6	6,4	3,2	4,0	9,7	11,5	12,6	14,3		
Свиноводтрест	105,0	133,1	68,2	86,6	5,4	8,4	3,3	3,8	10,4	14,8	12,7	12,5		
Вівцетрест	12,4	15,1	4,5	5,6	0,8	1,1	0,4	0,5	1,4	1,9	4,7	5,2		
II. Радгоспи Наркомземсправ	85,6	102,0	40,5	52,1	5,3	6,1	3,8	4,5	16,9	17,8	10,3	10,6		
В т. ч.: Сортонасінньотрест	22,4	24,8	10,8	12,5	2,2	2,3	1,2	1,2	5,4	5,6	0,9	1,1		
Льноуправління	1,8	1,8	0,8	0,8	0,3	0,3	0,1	0,1	0,4	0,4	0,0	0,1		
Хлопкоратгоспи	4,4	5,8	1,2	2,3	0,6	0,9	0,3	0,3	1,6	1,7	0,2	0,2		
Консуправління	10,1	12,1	3,1	4,1	0,4	0,5	0,4	0,7	1,2	1,2	4,5	4,8		
Шовкотрест	1,0	1,6	0,4	0,7	0,1	0,1	0,0	0,1	0,3	0,3	0,0	0,0		
Укрсадовинтрест	19,4	25,1	8,6	11,9	0,6	0,9	0,9	1,3	4,1	4,3	0,6	0,8		
Укрптаотрест	17,1	21,0	10,6	14,3	0,4	0,5	0,6	0,5	2,7	3,1	2,2	1,8		
Управління тваринництва	9,4	9,3	5,0	5,5	0,5	0,6	0,3	0,3	1,2	1,2	1,9	1,8		
III. Радгоспи Наркомхарчепрома	220,4	246,3	118,2	137,3	10,1	12,0	10,9	11,5	44,3	44,3	14,6	17,9		
В т. ч.: Бурякотрест	201,0	224,6	106,8	124,3	9,4	10,9	9,9	10,3	40,3	40,6	13,7	16,9		
Укррадгоспмахортрест	3,2	4,6	1,6	2,7	0,2	0,3	0,2	0,2	0,6	0,8	0,3	0,3		
Спиротрест	1,7	2,2	0,7	1,1	0,1	0,2	0,3	0,3	0,4	0,5	0,0	0,0		
Консервтрест	10,4	12,2	6,4	7,4	0,3	0,5	0,4	0,5	1,8	2,0	0,6	0,5		
IV. Радгосп Наркомзовнішторгу	3,4	4,2	1,3	1,3	0,1	0,3	0,2	0,3	0,5	0,5	1,1	1,1		
В т. ч.: Звірекроліковод	0,9	1,1	0,4	0,6	0,0	0,1	0,0	0,1	0,2	0,2	0,2	0,1		
Каракулевод	2,5	3,1	0,9	1,3	0,1	0,2	0,2	0,2	0,3	0,3	0,9	0,9		
Разом	610,5	733,6	308,1	382,1	41,1	60,0	24,7	28,1	112,7	126,2	63,7	71,3		

1) До зводки не увійшли: 1 радгосп молм'ясотреста, 2 радгоспа Укрсадовинтреста, 2 радгоспа Управління тваринництва, 3 радгоспа Наркомхарчепрома та 1 радгосп Звірекроліковод.

Капітальні вкладання по трестованих радгоспах у 1934 р.

(в млн. карб.)

Табл. 2

Назва трестів	Всього	В тому числі			
		Будівництво	Формування стада	С.-г. рема-нет	Трактори та інше
а	1	2	3	4	5
I. Радгоспи Наркомрадгоспів	130,1	49,9	16,6	0,9	42,7
В т. ч.: Зернотрест	62,9	23,6	3,6	11,3	24,4
Мол'ясотрест	27,2	9,8	5,4	3,8	8,2
Свиноводтрест	35,0	15,0	5,8	5,1	9,1
Видетрест	5,0	1,5	1,8	0,7	1,0
II. Радгоспи Наркомземсправ	25,9	12,5	3,7	1,2	8,5
В т. ч.: Сортонасінтрест	6,3	2,7	0,4	0,5	2,6
Льноуправління	0,5	0,4	0,0	0,0	0,0
Хлопкорадгоспи	1,9	0,9	0,1	0,0	0,9
Конеуправління	3,4	1,5	1,1	0,0	0,9
Шовкотрест	0,6	0,5	0,0	0,0	0,1
Укрсадовинтрест	6,2	3,4	0,2	0,1	2,5
Укрптицетрест	4,4	2,1	1,2	0,5	0,6
Управлін. тваринництва	2,6	1,0	0,6	0,0	0,6
III. Радгоспи Наркомхарчепрома	39,2	22,3	2,7	3,4	9,5
В т. ч.: Бурякотрест	33,9	19,3	2,5	3,0	7,7
Уккрадгоспмахортрест	1,2	0,8	0,0	0,2	0,2
Спирготрест	0,8	0,5	0,0	0,0	0,3
Консервтрест	3,1	1,7	0,0	0,2	1,2
IV. Радгоспи Наркомзовнішторгу	1,3	0,6	0,2	0,2	0,3
В т. ч. Звірекроліковод	0,3	0,2	0,0	0,0	0,1
Каракулевод	0,9	0,4	0,2	0,1	0,2

Крім перелічених у примітці табл. № 2 радгоспів, не увійшли також дані по 5 радгоспах садовинтреста та по 1 радгоспу Промплодовочі Наркомхарчпрома.

Б. ТЕХНІЧНЕ ОЗБРОЄННЯ СІЛЬСЬКОГО ГОСПОДАРСТВА

Тракторний парк сільського господарства УСРР

Табл. 4

Д а т а	В с ь о г о		В т о м у ч и с л і				К о л г о с п и	
	Кількість тракторів (в штуках)	Потужність (НР)	Державні та кооперативні господарства		М Т С		Кількість тракторів (в штуках)	Потужність (НР)
			Кількість тракторів (в штуках)	Потужність (НР)	Кількість тракторів (в штуках)	Потужність (НР)		
	1	2	3	4	5	6	7	8
На 1/1 1925 року	300	3000	60	600	—	—	—	—
» кінець 1925 »	3518	35180	672	6720	—	—	707	7070
» » 1926 »	6309	63090	962	9620	—	—	1377	13770
» » 1927 »	8105	81050	1344	13440	—	—	1967	19670
» » 1928 »	9593	96170	1769	17690	119	1430	2598	25980
На весну 1929 »	10563	105630	2080	20800	1175	11750	4459	44590
» » 1930 »	15112	160500	3100	32900	7658	77008	3691	43392
» кінець 1931 »	26051	321097	7822	110679	15387	180700	2842	29718
» » 1932 »	39089	514259	11610	170624	25630	325000	1849	18630
» » 1933 »	51320	720094	16090	243403	34235	465848	993	10823
» » 1934 »	44320	640352

Марочний склад тракторного

Сектора, категорії господарств	Всього тракторів (штук)	В т о					
		СТЗ та ХТЗ 15/30	К о л е с н і				
			Фордзон		Інтернаціонал		
			Всього 10/20	В т. ч. Пу- тиловського завода 10/20	10/20	15/30	22/36
а	1	2	3	4	5	6	7
Все сільське господарство	51320	30688	8990	6400	6232	271	1552
Радгоспи, коопгоспи ВРП	16090	10203	2731	2170	860	193	808
Колгоспи	993	26	819	407	41	3	—
Машино-тракторні станції	34235	20459	5438	3823	5331	75	746
Інкубаторно-птахівничі станції	2	—	2	—	—	—	—
Установи і системи державного та кооперативного сектору							
Всі радгоспи НКРГ СРСР	7664	5328	692	561	274	129	430
В т. ч.: Зернові радгоспи	4275	3278	15	14	23	74	178
Тваринницькі радгоспи	3256	1971	651	523	229	54	247
Молочні радгоспи НКРГ	586	288	161	128	53	5	72
Всі радгоспи НКЗема СРСР	1462	637	412	349	214	16	89
В т. ч.: Радгоспи системи Союзсе- меновод	755	307	146	94	192	15	60
Радгоспи Союзрадгоспба- вовни	192	120	15	15	4	—	1
Всі радгоспи НКЗ УСРР	487	264	139	105	39	1	39
В т. ч. радгоспи Садовинтресту	235	120	78	46	12	—	21
Всі радгоспи НКПостачу СРСР	2964	2294	168	143	159	10	101
В т. ч.: Радгоспи сист. Главцукру	2765	2174	102	95	152	10	95
Радгоспи системи Главсви- новода	—	—	—	—	—	—	—
Радгоспи НКПостачу УСРР	62	56	5	2	—	—	1
Радгоспи НКЗовнішторгу	41	26	14	10	—	—	—
Радгоспи НКВажпрому	15	14	1	1	—	—	—
Всі підсобні с-г. підприємства по постачанню робітників та служ- бовців	1706	841	669	583	47	22	55
В т. ч.: Підлеглі НКВП СРСР	1420	724	518	472	47	22	53
НКЛП СРСР	34	17	17	13	—	—	—
НКШляхів СРСР	179	72	93	70	—	—	2
НКЛісу СРСР	4	3	1	—	—	—	—
Коопгоспи всіх кооперативних уста- нов	420	132	229	172	10	8	8
В т. ч.: Коопгоспи системи Центро- союзу	346	126	165	130	10	8	8
Інші господарства державного та кооперативного сектору	667	323	241	116	64	2	13

¹⁾ По матеріалах інвентаризації сільгоспмашин УНГО УСРР на 1/І 1934 р.

парку УСРР на 1 січня 1934 р.¹⁾

Табл. 5

к о л о н к и

8	Т р а к т о р и				Г у с е н і ч н і т р а к т о р и					П р о п а ш н і т р а к т о р и		21		
	Олівер 23/44	Джон-Дір 15/27	Кейс 26/40	Валліс 20/30	ЧТЗ 48/60	Комунар* Харківський трактор завод 35/50	Катерпіллер			Клетрак			Формол МКЖМ 9/18	Кейс (СС) 17/27
							48/60	25/30	20/25	40/55	30/45			
9	10	11	12	13	14	15	16	17	18	19	20			
187	2005	40	316	87	29	87	18	144	2	2	42	91	720094	
187	27	36	316	87	29	87	17	143	2	—	34	91	243403	
—	2	—	—	—	—	—	—	—	—	—	—	—	10823	
—	1976	4	—	—	—	—	1	1	—	2	8	—	465848	
—	—	—	—	—	—	—	—	—	—	—	—	—	20	
177	10	28	61	87	9	87	15	141	1	—	—	88	124574	
163	—	26	15	85	9	82	13	141	1	—	—	79	75190	
14	10	2	46	2	—	5	2	—	—	—	—	9	47120	
—	6	—	—	—	—	—	—	—	—	—	—	—	8229	
—	—	—	55	—	—	—	—	1	—	—	33	—	19515	
—	—	—	29	—	—	—	—	—	—	—	3	—	10167	
—	—	—	22	—	—	—	—	—	—	—	30	—	2722	
—	1	2	—	—	—	—	—	—	—	—	—	—	6735	
—	—	2	—	—	—	—	—	—	—	—	—	—	3234	
—	—	—	194	—	1	—	—	—	—	—	—	—	44907	
—	—	—	194	—	1	—	—	—	—	—	—	—	42200	
—	—	—	—	—	—	—	—	—	—	—	—	—	—	
—	—	—	—	—	—	—	—	—	—	—	—	—	912	
—	—	—	—	—	—	—	—	—	—	—	—	—	570	
—	—	—	—	—	—	—	—	—	—	—	—	—	220	
7	5	1	6	—	18	—	1	—	1	—	—	1	23566	
5	5	—	1	—	18	—	1	—	1	—	—	1	19922	
—	—	—	—	—	—	—	—	—	—	—	—	—	425	
2	—	1	5	—	—	—	—	—	—	—	—	—	2282	
—	—	—	—	—	—	—	—	—	—	—	—	—	55	
3	—	—	—	—	1	—	—	—	—	—	—	—	5460	
3	—	—	—	—	1	—	—	—	—	—	—	—	4635	
—	5	4	—	—	—	—	1	1	—	—	1	2	8672	

Марочний склад тракторного парку по

Області	Всього тракторів (штук)	В т о р						7	
		СТЗ та ХТЗ 15/30	К о л е с н			10/20	15/30		
			Фордзон		Інтернаціонал				
			Всього 10/20	В т. ч. Пу- тиловського завода	10/20				15/30
а	1	2	3	4	5	6			
Київська									
Радгоспи, коопгоспи та ВРП	1200	811	287	239	47	4	35		
МТС	4848	3514	653	559	437	3	230		
Колгоспи	91	3	63	41	—	—	—		
Разом	6139	4328	1003	839	484	7	265		
Чернігівська									
Радгоспи, коопгоспи та ВРП	717	448	228	207	7	2	8		
МТС	1106	615	327	304	132	—	32		
Колгоспи	46	—	40	24	2	—	—		
Разом	1869	1063	595	535	141	2	40		
Вінницька									
Радгоспи, коопгоспи та ВРП	823	662	79	63	36	3	12		
МТС	4168	2358	734	669	866	22	177		
Колгоспи	14	1	9	8	3	—	—		
Разом	5005	3021	822	740	905	25	189		
Харківська									
Радгоспи, коопгоспи та ВРП	3047	1837	529	417	261	51	155		
МТС	4957	3258	707	453	652	32	150		
Колгоспи	337	6	279	127	10	—	—		
Разом	8342	5101	1516	997	923	83	305		
Дніпропетровська									
Радгоспи, коопгоспи та ВРП	3136	1960	515	373	217	42	167		
МТС	6715	3897	906	592	1044	15	69		
Колгоспи	190	2	163	67	12	2	—		
Разом	10042	5859	1585	1032	1273	59	236		
Одеська									
Радгоспи, коопгоспи та ВРП	3682	2273	343	267	175	79	235		
МТС	7122	3516	1046	700	1964	—	83		
Колгоспи	72	—	51	27	5	—	—		
Разом	10876	5789	1440	994	2144	70	318		
Донецька									
Радгоспи, коопгоспи та ВРП	3386	2158	717	590	111	21	188		
МТС	4419	2797	867	406	45	3	—		
Колгоспи	235	14	206	106	9	1	—		
Разом	8040	4969	1790	1102	165	25	188		
АМСРР									
Радгоспи, коопгоспи та ВРП	99	54	33	14	6	—	6		
МТС	900	504	198	140	191	—	5		
Колгоспи	8	—	8	7	—	—	—		
Разом	1007	558	239	161	197	—	11		
УСРР									
Радгоспи, коопгоспи та ВРП	16090	10203	2731	2170	860	193	806		
МТС	34235	20459	5438	3823	5331	75	746		
Колгоспи	993	26	819	407	41	3	—		
Разом	53320 ²⁾	30688	8990 ²⁾	6400	6232	271	1552		

¹⁾ По матеріалах інвентаризації сільгоспмашии УНГО УСРР на 1/І 1934 р.

²⁾ Крім того 2 трактори інкубаторно-брудерних станцій по Харківській і Дніпро

областях УСРР на 1 січня 1934 р. 1)

Табл. 6

м у ч и с л і

Трактори				Гусеничні трактори						Пропашні трактори		Потужність всіх тракторів (НР)	
Джон-Дір 15/27	Кейс 26/40	Валліс 20/30	Олівер 28/44	ЧТЗ 48/60	"Комунар" Харківського завода 35/50	Катерпилер			Клетрак		Формол МКЖМ 9/18		Кейс (Сс) 17/27
8	9	10	11			14	15	16	17	18			
—	—	9	—	—	—	—	—	1	1	—	1	—	16674
—	—	—	—	—	—	—	—	—	—	—	2	—	68990
—	—	9	—	—	—	—	—	1	1	—	—	—	1085
—	—	—	—	—	—	—	—	—	—	2	1	—	86749
—	—	20	—	—	1	—	—	1	—	—	—	—	9761
—	—	—	—	—	—	—	—	—	—	—	—	—	14519
—	—	—	—	—	—	—	—	—	—	—	—	—	520
—	—	20	—	—	1	—	—	1	—	—	—	—	24800
—	—	27	—	—	—	—	—	—	—	—	—	—	12029
7	—	—	—	—	—	—	—	—	—	—	—	—	55769
7	—	27	—	—	—	—	—	—	—	—	—	—	141
—	—	—	—	—	—	—	—	—	—	—	—	—	67939
13	4	110	14	2	14	5	2	—	—	—	—	9	44922
111	—	—	—	—	—	—	—	—	—	—	—	—	68632
—	—	—	—	—	—	—	—	—	—	—	—	—	3649
124	4	110	14	2	14	5	2	—	—	—	—	9	117213
3	4	72	38	19	—	22	8	25	1	—	2	9	47540
741	2	—	—	—	—	—	—	—	—	—	—	—	91603
2	—	—	—	—	—	—	—	—	—	—	—	—	2007
746	6	72	38	19	—	22	8	25	1	—	2	9	141160
—	12	53	98	54	2	47	4	93	—	—	31	70	60893
410	2	—	—	—	—	—	1	1	—	—	8	—	93020
—	—	—	—	—	—	—	—	—	—	—	—	—	888
410	14	53	98	54	2	47	5	94	—	—	39	70	154801
11	16	25	37	12	12	13	3	23	—	—	—	3	50252
707	—	—	—	—	—	—	—	—	—	—	—	—	61725
—	—	—	—	—	—	—	—	—	—	—	—	—	2453
718	16	25	37	12	12	13	3	23	—	—	—	3	114430
—	—	—	—	—	—	—	—	—	—	—	—	—	1332
—	—	—	—	—	—	—	—	—	—	—	—	—	11590
—	—	—	—	—	—	—	—	—	—	—	—	—	80
—	—	—	—	—	—	—	—	—	—	—	—	—	13002
27	36	316	187	87	29	87	17	143	2	—	34	91	243403
1976	4	—	—	—	—	—	1	1	—	—	8	—	465848
2	—	—	—	—	—	—	—	—	—	—	—	—	10823
2005	40	316	187	87	29	87	18	144	2	2	42	91	720094

петровській областях.

Тракторний парк по областях УСРР на 1/1 1934 року ²⁾

Табл. 7

Області	Всього		В тому числі				Колгоспи
	1	2	3	4	5	6	
2	Кількість тракторів (штук)	Потужність (НР)	Кількість тракторів (штук)	Потужність (НР)	Кількість тракторів (штук)	Потужність (НР)	7
			Державні та кооперативні господарства ¹⁾		МТС		8
УСРР	51320	720094	16090	243403	34235	465848	993
Київська	6139	86749	1200	16674	4848	68990	91
Чернігівська	1869	24800	717	9761	1106	14519	46
Вінницька	5005	67939	823	12029	4168	55769	14
Харківська	8342	117213	3047	44922	4957	68632	337
Дніпропетровська	10042	141160	3136	47540	6715	91603	190
Одеська	10876	154801	3682	60893	7122	93020	72
Донецька	8040	114430	3386	50252	4419	61725	235
АМСРР	1007	13002	99	1332	900	11590	8
							80

1) Включено радгоспи, коопгоспи, сільгоспідприємства ВРП та установ.
2) Таблицю складено по матеріалах УНГО УСРР (дані інвентаризації, видані УНГО в збірнику «Машиноозброєність сільського господарства УСРР»).

Тракторний парк МТС та головніших радгоспних систем на 1 січня 1934 та 1935 р.р. ¹⁾

Табл. 8

Області	Роки	Р а д г о с п и									
		М Т С		Наркомрадгоспів		Наркомземсправ		Наркомхарчпром		Разом по зазнач. радгосп. системах	
		Кількість тракторів	Потужність (НР)	Кількість тракторів	Потужність (НР)	Кількість тракторів	Потужність (НР)	Кількість тракторів	Потужність (НР)	Кількість тракторів	Потужність (НР)
а	б	1	2	3	4	5	6	7	8	9	10
Київська	1934	4848	68990	146	1950	122	1727	595	8842	863	12519
	1935	6496	95083	227	3170	109	1601	640	9855	976	14626
Чернігівська	1934	717	9761	122	1695	137	1770	262	3557	521	7022
	1935	1566	21419	171	2505	139	1925	289	5246	599	9676
Вінницька	1934	4168	55769	78	1105	77	1100	530	7903	685	10108
	1935	5321	73961	101	1480	82	1160	560	8283	743	10923
Харківська	1934	3047	44922	1009	15897	246	3305	990	13924	2245	33126
	1935	6715	98461	1216	19640	296	4227	1065	15991	2577	39858
Дніпропетровська	1934	6715	91603	1656	26624	486	6508	146	2473	2288	35605
	1935	8811	128338	1981	35074	466	6791	111	1822	2558	43687
Одеська	1934	7122	93020	2499	43402	457	6475	141	2165	3097	52042
	1935	8349	118247	2574	49557	505	7351	156	2421	3235	59329
Донецька	1934	4419	61725	1955	30714	159	2155	—	—	2114	32869
	1935	5992	89530	2512	44009	189	2700	—	—	2701	46709
АМСРР	1934	900	11590	—	—	4	62	11	165	15	227
	1935	1070	15313	—	—	4	62	12	180	16	242
УСРР	1934	34235	465848	7465	121387	1688	23102	2675	39029	11838	183518
	1935	44320	640352	8782	155435	1790	25817	2833	43798	13405	225050

1) По МТС за 1934 рік взято дані по матеріалах інвентаризації сільгоспмашин УНГО УСРР, надрукованих в збірнику «Машиноозброєність сільського господарства УСРР» (видання 1934 р.). По радгоспах—дані розробки УНГО УСРР річних звітів радгоспів за 1934 р. По радгоспах Наркомхарчпрому—дані лише по бурякотрестах та Укрмахоррадгосптресту.

Робота тракторного парку радгоспів у 1934 році ¹⁾

(га)

Табл. 9

Трести	Весняна оранка		Підйом парів		Зяблева оранка		Дискування		Посів		Уборка врожаю			Молотьба (тис. цент.)		Всього виконано робіт тракторами в переведі на м'яку оранку
	Зорано	% механізації	Піднято	% механізації	Зорано	% механізації	Задисковано	% механізації	Посіяно	% механізації	Уборка комбайнами	Уборка тракторами з іншими приладними збірними машинами	% механізації	Обмолочено тракторами	% механізації тракторами	
а	1	2	3	4	5	6	7	8	9	10	11	12	13	14	15	16
Радгоспи НКРадгоспів																
Зернотрести	323168	97,8	309383	99,4	274990	99,0	81707	99,8	660392	96,9	376183	307976	84,6	265533	85,2	2076594
Молоком'яотрести	155408	96,4	62299	98,7	148556	96,4	43003	98,3	228410	84,8	20065	187459	74,7	435761	95,2	746248
Свиноводтрести	181660	91,4	66338	95,2	176508	91,5	48300	97,5	223827	75,6	5642	178704	72,1	924837	91,2	758647
Вівцетрест	27749	97,7	7002	100,0	22575	96,6	157	100,0	24242	77,7	2014	37796	74,0	88529	99,7	99441
Разом по радгоспах НКРГ	687985	95,7	445022	98,6	622629	96,1	173167	98,7	1136871	89,0	403904	711935	77,5	714660	91,1	3680936
Радгоспи НКЗемсправ																
Сортонасньтрести	40772	89,8	34223	96,3	57258	92,0	9511	96,9	64673	85,4	4219	48358	68,1	230031	78,9	271109
Льконоплеуправління	1730	95,3	1227	99,1	2094	87,8	5740	100,0	4435	98,3	100,0	5279	84,0	33469	100,0	13074
Бавовнорадгоспи	12780	98,3	7792	99,7	7535	86,8	4919	94,7	22247	99,3	2535	13203	91,5	16714	100,0	61333
Конейуправління	6211	97,7	6558	94,4	14287	98,9	5222	100,0	12105	64,4	1385	16356	38,5	113876	88,4	59251
Шовкотрест	1109	81,8	675	91,1	1872	88,2	122	100,0	930	46,1	100,0	906	50,3	9923	94,4	6853
Управління тваринництва	12355	95,2	3680	96,5	12596	94,1	2191	100,0	15731	90,4	758	16157	87,5	44839	92,1	256148
Укрсадовнтрест	17731	79,5	8393	92,4	16946	78,5	1957	88,8	15495	57,9	100,0	8727	43,0	60997	80,4	70770
Укрптахотрест	10505	93,9	6214	97,5	12063	85,4	5224	99,8	16098	76,9	373	11957	59,9	45640	83,8	55897
Разом по радгоспах НКЗС	103193	90,2	68762	96,1	124651	89,7	34886	97,7	151714	80,3	9270	121043	62,1	555489	84,1	794435
Бурякотрести	156194	84,6	157175	90,7	221001	74,1	36453	88,5	125749	32,9	7746	125388	40,3	1014838	48,1	1024342
Укррадгоспмахортрест	4759	82,3	2405	88,7	4953	77,8	998	70,4	3476	50,2	74	186	30,4	25540	100,0	25171

1) За даними річних звітів радгоспів за 1934 рік. 2) В графі „молотьба“ не враховано молотьбу двигунами.

Автомобільний парк сільського господарства по областях УСРР на 1 січня 1934 р. ¹⁾

(в штуках)

Табл. 10

Області	Автомобілі пантажні				Автомобілі легкові			
	Всього	Радгоспи, коопгоспи, ВРП	МТС	Колгоспи	Всього	Радгоспи, коопгоспи, ВРП	МТС	Колгоспи
а	1	2	3	4	5	6	7	8
УСРР	8043	2831	5156	54	956	261	694	1
Київська	1326	278	1038	10	122	25	97	—
Чернігівська	165	84	81	—	27	3	24	—
Вінницька	1361	248	1110	1	119	17	102	—
Харківська	1546	498	1048	—	164	48	116	—
Дніпропетровська	1332	575	742	15	165	53	112	—
Одеська	1466	677	783	6	211	74	137	—
Донецька	726	464	240	22	123	39	83	1
АМСРР	121	7	114	—	25	2	23	—

1) Таблицю складено по матеріалах УНТО УСРР (дані інвентаризації, видані УНТО в збірнику „Машинноозброєність сільського господарства УСРР“).

**Вантажний автотранспорт головніших радгоспних систем
на 1 січня 1934 та 1935 рр.¹**

Табл. 11

Області	Роки	Радгоспи			
		1	2	3	4
а	б	1	2	3	4
Київська	1934 1935	27 37	21 24	197 226	245 287
Чернігівська	1934 1935	16 23	16 16	48 58	80 97
Вінницька	1934 1935	9 20	8 10	220 231	237 261
Харківська	1934 1935	151 200	32 39	296 323	479 562
Дніпропетровська	1934 1935	415 426	55 57	37 42	507 525
Одеська	1934 1935	476 546	73 83	55 66	604 695
Донецька	1934 1935	360 440	13 15	—	373 455
АМСРР	1934 1935	—	1	3	5
УСРР	1934 1935	1451 1692	219 245	856 953	2530 2900

¹ За даними річних звітів радгоспів.
² По радгоспах Наркомхарчпрому дані лише по Бурякотрестах та Укр-махоррадгосптресту.

**Кількість автомашин і комбайнів МТС по областях УСРР
(на кінець року)¹**

Табл. 12

№№	ОБЛАСТІ	Вантажні автомашини			Легкові автомашини			Комбайни		
		1932 рік	1933 рік	1934 рік	1932 рік	1933 рік	1934 рік	1932 рік	1933 рік	1934 рік
		а	б	1	2	3	4	5	6	7
1	Київська	405	1038	1446	7	97	149	1	49	62
2	Чернігівська	34	81	152	1	24	60	—	7	15
3	Вінницька	415	1110	1455	8	102	137	5	42	...
4	Харківська	308	1048	1512	3	116	174	7	135	304
5	Дніпропетровська	457	742	1036	18	112	191	128	899	1321
6	Одеська	515	783	1127	38	137	187	128	927	1240
7	Донецька	153	240	430	10	83	159	122	273	444
8	АМСРР	84	114	170	4	23	30	7	73	80
	УСРР	2371	5156	7328	89	694	1087	398	2405	...

¹ 1932 р. за даними розробки річних звітів МТС, надрукованих у збірнику НКЗС УСРР „Основні показники виробничо-фінансової діяльності МТС за 1933 р.“ (видання 1935 р.); 1933 р.—за матеріалами інвентаризації сільгоспмашин УНГО УСРР, надрукованих у збірнику „Машиноозброєність сільського господарства УСРР“ (видання 1934 р.); 1934 р.—за матеріалами НКЗС СРСР, дані розробки річних звітів МТС, надруковані у „Справочнике № 2—Итоги работы МТС за 1934 г.“ (видання 1935 р.).

Двигуни в сільському господарстві УСРР (на 1/І 1934 року) ¹⁾

Табл. 13

Види двигунів	По УСРР					По областях							
	Всього	У тому числі:				Київська	Чернігівська	Вінницька	Харківська	Дніпропетр.	Одеська	Донецька	АМСРР
		У державних та коопер. орг. ²⁾	МТС	МТМ	У колгоспів								
а	1	2	3	4	5	6	7	8	9	10	11	12	13
А. Стационарні:													
Динамо-машини	829	463	125	121	93	99	20	82	164	190	131	130	13
Електро-мотори	1787	914	226	560	83	166	9	150	310	312	416	412	12
Парові машини	112	33	43	—	36	5	18	13	15	24	24	13	—
Нафтові двигуни	16050	2222	10186	128	3489	3566	684	2008	2950	3321	1571	1859	191
Газові двигуни	1542	331	763	45	401	177	40	103	272	375	129	440	6
Бензинові двигуни	209	108	94	3	—	15	8	20	48	47	42	29	—
Дизелі	57	36	12	9	—	9	1	4	8	23	10	2	—
Вітряні двигуни	91	24	—	—	67	4	—	8	51	14	7	7	—
Колесні двигуни	75	12	—	—	63	10	—	17	4	2	8	—	34
Водяні турбіни	33	17	—	—	16	—	—	14	1	—	—	1	16
Всього	20785	4160	11449	866	4248	4051	780	2419	3823	4209	2338	2893	272
Б. Локомотиви	4274	1021	2553	4	696	440	117	313	1337	614	837	458	158

1) За матеріалами інвентаризації сільгоспмашин УНГО УСРР, надрукованими у збірнику „Машиноозброєність сільського господарства УСРР“ (видання 1934 року).
2) Радгоспи, коопгоспи, сільгоспідприємства ВРП та установ.

Двигуни в сільському господарстві по областях УСРР на 1 січня 1934 р. ¹⁾

(в штуках)

Табл. 14

Області	Всього				Всього			
	1	2	3	4	5	6	7	8
а	Всього				Всього			
	В тому числі:				В тому числі:			
	Радгоспи, коопгоспи, ВРП та установи	МТС і МТМ	Колгоспи		Радгоспи, коопгоспи, ВРП та установи	МТС і МТМ	Колгоспи	
Локомотиви								
УСРР	4274	1021	2557	696	1787	914	786	83
Київська	440	227	102	111	166	57	103	6
Чернігівська	117	78	27	12	9	1	5	3
Вінницька	313	255	39	19	150	72	70	8
Харківська	1337	231	815	291	310	159	128	20
Дніпропетровська	614	63	473	78	312	121	175	15
Одеська	837	107	654	76	416	226	177	13
Донецька	458	51	318	89	412	273	121	18
АМСРР	158	9	129	20	12	5	7	—
Газові двигуни								
УСРР	16050	2222	10314	3489	1542	331	808	401
Київська	3566	145	2788	623	177	33	94	50
Чернігівська	684	41	387	256	40	6	22	12
Вінницька	2008	109	1571	328	103	28	67	8
Харківська	2950	361	1636	941	272	40	128	104
Дніпропетровська	3221	428	2085	705	375	68	214	91
Одеська	1571	379	954	238	129	29	63	37
Донецька	1859	739	736	384	440	125	217	98
АМСРР	191	20	157	14	6	2	3	1

1) Таблицю складено по матеріалах УНГО УСРР (дані інвентаризації, видані УНГО в збірнику „Машиноозброєність сільського господарства УСРР“).

Наявність с.-г. машин у соціалістич

(в шту

Категорії господарств і області	Плуги тракторні			Плуги кіпні ³⁾	Лущільн. тракторні		Букери		Культиватори суцільної обробки		Культиватори міжрядної обробки	
	Лемешні	Дискові	Спеціальні		Лемешні	Дискові	Тракторні	Кіпні	Тракторні	Кіпні	Тракторні	Кіпні
а	1	2	3	4	5	6	7	8	9	10	11	12
Державні та кооперативні господарства 1)	15721	146	567	56874	2653	1586	3996	8759	3401	20391	1369	36676
Київська	1207	6	81	10660	171	99	74	76	242	4665	149	5338
Чернігівська	771	2	54	5477	102	26	9	53	88	2191	47	2614
Вінницька	891	5	18	9598	80	29	5	64	149	4569	57	5725
Харківська	2946	27	33	13983	541	146	557	1070	598	5526	218	9451
Дніпропетровська	2968	45	78	4047	538	345	1319	2474	782	1036	270	4029
Одеська	3597	15	168	5149	678	647	859	1153	875	1285	452	4579
Донецька	3235	46	127	7376	493	292	1169	3867	665	1041	138	4376
АМСРР	106	—	8	584	50	2	4	2	12	78	38	564
МТС	32925	827	40	3210	10727	6751	9408	2626	8543	5340	2862	6366
Київська	4982	18	22	1583	1759	112	85	29	879	1549	322	1401
Чернігівська	1231	—	1	157	462	45	3	3	316	176	66	359
Вінницька	4347	14	5	175	2145	104	61	19	1110	903	661	1134
Харківська	4517	34	1	185	1569	546	332	264	1415	806	376	1129
Дніпропетровська	5844	148	8	239	926	2428	4456	910	1646	555	315	579
Одеська	7105	530	1	618	2923	2578	2969	908	2156	1119	1045	1306
Донецька	3953	73	2	151	750	632	1218	493	800	169	48	303
АМСРР	946	10	—	102	193	306	284	—	221	63	29	155
Колгоспи	484	26	—	914118	—	—	—	147703	34	206969	2	158894
Київська	41	—	—	172898	—	—	—	644	—	63133	—	15604
Чернігівська	29	1	—	126626	—	—	—	1025	1	28136	—	3965
Вінницька	13	1	—	132096	—	—	—	495	3	57242	—	12010
Харківська	170	4	—	202174	—	—	—	13978	9	42934	1	27730
Дніпропетровська	79	5	—	85437	—	—	—	71795	11	5395	—	41615
Одеська	55	7	—	111477	—	—	—	28758	2	7340	—	36171
Донецька	87	8	—	59386	—	—	—	30661	7	1181	1	16499
АМСРР	10	—	—	24024	—	—	—	347	1	1608	—	5300
Разом 2)	49131	999	607	974205	13380	8337	13404	159089	11978	232700	4233	201937
Київська	6230	24	103	185143	1930	211	159	749	1121	69347	471	22344
Чернігівська	2031	3	55	132260	564	71	12	1081	405	30503	113	6938
Вінницька	5251	20	23	141869	2225	133	66	578	1262	62714	718	18869
Харківська	7634	65	34	216342	2110	692	889	15312	2022	49266	595	38310
Дніпропетровська	8891	198	86	89724	1464	2773	5775	75180	2439	6986	585	46223
Одеська	10757	552	169	117244	3601	3225	3828	30819	3033	9744	1497	42056
Донецька	7275	127	129	66913	1243	924	2387	35021	1462	2391	187	21178
АМСРР	1062	10	8	24710	243	308	288	349	234	1749	67	6019

1) Радгоспи, коопгоспи, ВРП та установи.

2) Крім державн. та кооперат. господ. МТС і колгоспів включено с.-г. машини інкубаторних станцій; тому загальний підсумок більше підсумку попередніх розділів.

ному сільському господарстві на 1/1 1934 року ³⁾

ках)

Табл. 15

Борони			Окучники кінні	Сівалки зернові		Сівалки бурякові кінні		Сівалки кукурудзяно-одяновняні		Сівалки інші кінні			Тракторні розсадо-посадоч. маш.	Картопле-сажалки			
тракторні		Кінні		Тракторні	Кінні	Тракторні	Кінні	Тракторні	Кінні	Тракторні	Кінні	Тракторні		Кінні	Тракторні 4-х рядні	Кінні 2-х рядні	
Дискові	Ричажні та зубові		13										14				15
4300	8308	132185	8109	11429	8894	916	7115	523	598	79	1350	1194	60	53	358		
141	372	20960	1860	951	1060	112	1112	10	5	—	241	192	—	2	52		
649	117	8749	497	611	583	26	480	1	4	—	193	148	15	6	20		
213	191	22399	1538	830	870	25	3271	—	13	—	234	108	3	2	19		
539	970	25382	1563	2585	2217	431	1642	42	24	—	221	236	16	11	90		
1161	2148	13261	740	2054	929	119	198	105	88	6	101	108	10	5	44		
724	3689	18459	417	2092	904	108	225	318	353	64	150	119	9	9	18		
843	1318	21805	1469	2240	2203	94	169	37	98	2	173	256	7	17	115		
30	3	1170	25	66	128	1	18	10	11	7	37	27	—	1	—		
4478	8070	21160	324	16169	1535	2195	683	1354	267	113	121	24	24	119	117		
680	1031	2255	98	1655	406	838	2231	5	1	—	35	—	—	13	5		
123	189	285	10	648	4	104	116	—	—	—	5	2	8	17	4		
627	907	4729	23	1410	176	557	2597	156	—	—	45	4	—	17	17		
381	1640	1538	96	2009	141	602	1843	34	—	—	31	8	—	20	5		
1190	1547	2680	78	3965	130	38	—	418	153	93	—	7	16	16	11		
1037	1891	7308	15	4790	478	3	—	711	108	20	2	—	—	9	60		
374	727	1651	4	1531	798	29	5	—	5	—	—	1	—	25	13		
66	138	714	—	461	2	24	38	—	—	—	5	—	—	2	2		
34	6	783294	26908	1574	184362	—	2375	—	2430	4936	—	—	—	—	361		
6	1	136155	10419	310	18399	—	562	—	64	40	—	—	—	—	24		
3	2	52829	3887	25	6695	—	270	—	9	34	—	—	—	—	20		
—	1	75918	6745	457	13017	—	477	—	228	76	—	—	—	—	3		
12	—	198991	2454	142	56767	—	350	—	265	—	—	—	—	—	33		
2	—	99037	825	443	33079	—	221	—	605	1226	—	—	—	—	195		
4	—	122090	1191	76	24525	—	234	—	851	3280	—	—	—	—	44		
7	2	89226	1023	90	28918	—	231	—	210	327	—	—	—	—	42		
—	—	9048	364	31	3462	—	30	—	198	3	—	—	—	—	—		
8812	16384	936645	35341	29472	195291	3111	16320	1877	3293	5178	1471	1218	84	172	833		
827	1404	159374	12377	2916	19865	950	3905	15	70	40	276	192	—	15	81		
775	308	61853	4394	1284	7282	130	866	1	13	34	198	150	23	23	44		
840	1099	103046	8306	2697	14063	582	6345	156	241	76	279	112	3	19	39		
932	2610	225912	4113	4736	59125	1033	3835	76	289	—	252	244	16	31	128		
2353	3695	114979	1643	6462	34138	157	419	553	846	1325	101	115	26	21	250		
1765	5580	147857	1623	6958	25907	111	459	1029	1312	3334	150	121	9	18	122		
1224	2047	112682	2496	3831	3139	123	405	37	313	329	173	257	7	42	170		
96	141	10932	389	558	3592	25	85	10	209	10	42	27	—	3	2		

³⁾ До плугів кінних зараховано й кінні лущільники.

⁴⁾ Таблицю складено за матеріалами УНГО УСРР (дані інвентаризації, видані УНГО в збірнику «Машиноозброєність сільського господарства УСРР»).

Категорії господарств і області	Комбайни	Відпроуери	Снопов'язалки		Жатки-лобо-грийки	Жатки-самоскидки	Бурякопідйомники		Пікери (кукурудзо-збиральні маш.)	Картопле-копачі	
			Тракторні	Кінні			Тракторні	Кінні		Тракторні	Кінні
а	29	30	31	32	33	34	35	36	37	38	39
Державні та кооперативні господарства . . .	2454	348	3348	2641	11462	5735	570	2310	405	109	951
Київська	75	2	266	459	245	930	38	611	—	9	159
Чернігівська	19	2	82	141	199	717	5	198	—	8	76
Вінницька	68	—	215	457	92	668	87	504	—	1	136
Харківська	186	19	694	753	1467	1759	285	772	11	17	204
Дніпропетровська	652	88	744	241	2892	492	54	80	95	13	96
Одеська	948	175	689	236	3030	462	79	105	213	14	40
Донецька	500	62	613	338	3447	641	22	36	85	45	234
АМСРР	6	—	45	16	90	66	—	4	1	2	6
МТС	2405	960	2930	624	8921	1371	928	524	885	62	79
Київська	49	52	135	41	295	515	335	261	—	—	24
Чернігівська	7	7	64	9	46	91	23	3	—	4	6
Вінницька	42	13	170	39	65	222	218	134	84	17	30
Харківська	135	128	396	49	718	370	292	60	30	10	8
Дніпропетровська	899	226	551	137	2161	83	13	—	294	9	—
Одеська	927	236	867	140	4067	80	30	62	287	1	1
Донецька	273	280	617	187	983	1	7	4	94	21	10
АМСРР	73	18	130	22	586	9	10	—	96	—	—
Колгоспи	—	—	—	6541	135059	65942	—	3835	—	—	883
Київська	—	—	—	282	1803	11337	—	1564	—	—	148
Чернігівська	—	—	—	69	1126	4574	—	99	—	—	196
Вінницька	—	—	—	454	806	7845	—	1084	—	—	145
Харківська	—	—	—	1799	16291	20763	—	980	—	—	144
Дніпропетровська	—	—	—	1535	5222	6380	—	21	—	—	76
Одеська	—	—	—	1620	31594	12036	—	63	—	—	21
Донецька	—	—	—	672	30263	2092	—	2	—	—	153
АМСРР	—	—	—	110	894	915	—	22	—	—	—
Разом	4859	1308	6278	9806	155444	73048	1498	6669	1290	171	1913
Київська	124	54	401	782	2343	12782	373	2436	—	9	331
Чернігівська	26	9	146	219	1371	5382	28	300	—	12	278
Вінницька	110	13	385	950	963	8735	305	1722	84	18	311
Харківська	321	147	1090	2601	18476	22892	577	1812	41	27	356
Дніпропетровська	1551	314	1295	1913	57337	6955	67	101	389	22	172
Одеська	1875	411	1556	1996	38691	12578	109	230	500	15	62
Донецька	773	342	1230	1197	34693	2734	29	42	179	66	397
АМСРР	79	18	175	148	1570	990	10	26	97	2	6

Табл. 15 (закінчення)

Льнозбиральні машини тракт.	Бавовно-збиральні маш.		Сінокосарки		Сіновантажники	Молотарки хлібні			Зерноочисні машини		Оприскувачі		
	Тракторні	Кінні	Тракторні	Кінні		Складні	Напів-складні	Прості (кінні)	В'ялки та сортувалки	Трієри	Автомобільні	Кінні	Ручні
3	42	5	2622	5251	35	3658	164	486	11788	1951	87	3289	13547
1	—	—	431	618	3	422	28	96	1841	291	—	568	2422
2	—	—	153	467	—	226	11	62	847	171	—	194	848
—	—	—	428	522	3	417	42	87	1737	283	3	1240	4199
—	—	—	567	1016	5	724	34	115	2635	454	70	798	2403
—	—	—	421	715	7	564	25	56	1500	246	10	211	944
—	42	5	242	559	7	542	8	28	1357	213	4	120	1868
—	—	—	363	1321	10	723	15	38	1793	270	—	129	666
—	—	—	17	33	—	40	1	4	78	23	—	29	197
248	137	4	1200	376	27	21142	1924	339	2658	1199	6	2502	2915
148	—	—	61	114	1	3892	120	229	446	144	2	1150	1315
59	—	—	33	35	—	761	123	7	49	42	—	44	20
7	—	—	155	47	—	2103	813	14	248	90	—	619	1025
4	—	—	53	55	1	3252	627	21	377	177	—	664	500
—	56	2	447	12	1	3988	59	25	469	207	2	4	12
—	81	2	321	31	2	4444	172	28	654	336	1	7	14
30	—	—	129	65	22	2134	5	8	333	159	—	2	19
—	—	—	1	17	—	568	5	7	82	35	1	12	10
—	—	—	25	13570	—	4828	4070	20059	154491	19382	—	950	8807
—	—	—	8	2884	—	1210	804	6672	16690	3229	—	204	1969
—	—	—	—	1734	—	396	325	3417	13432	1452	—	58	461
—	—	—	5	2660	—	397	460	1787	10503	2453	—	420	1064
—	—	—	7	2574	—	1306	678	4049	39137	5267	—	131	1693
—	—	—	2	1364	—	557	1069	2455	41199	2783	—	32	1160
—	—	—	—	1031	—	356	439	944	20379	2279	—	30	1769
—	—	—	3	1217	—	570	248	502	20888	1494	—	61	464
—	—	—	—	106	—	36	47	233	1263	425	—	14	227
251	179	9	3847	19198	62	29630	6158	20886	168941	22523	93	6741	25269
149	—	—	500	3616	4	5525	952	6999	18937	3664	2	1922	5706
61	—	—	186	2236	—	1383	459	3486	14328	1665	—	296	1329
7	—	—	588	3229	3	2917	1315	1888	12488	2826	3	2279	6288
4	—	—	627	3645	6	5282	1339	4185	33150	5898	70	1593	4596
—	56	2	870	2092	8	5110	1153	2536	43171	3236	12	247	2116
—	123	7	563	1621	9	5342	619	1000	22390	2828	5	157	3651
30	—	—	495	2603	32	3427	268	548	23014	1923	—	192	1149
—	—	—	18	156	—	644	53	244	1423	483	1	55	434

Машини тваринницького господарства

(на 1/1 1934 р.)¹⁾

Табл. 16

ОБЛАСТІ	Соломо- різки	Силосо- різки	Корнерізки	Жмихо- дробилки	Картопле- мойки	Кормо- запарки	Зерно- плющилки	Кукурудзо- дробилки
а	1	2	3	4	5	6	7	8
Київська	15383	612	2705	213	42	393	41	189
Чернігівська	7129	230	1480	168	13	108	112	19
Вінницька	7714	619	2920	161	26	110	115	361
Харківська	10113	1073	5594	490	24	433	63	780
Дніпропетровська	3650	1606	1459	242	20	210	55	768
Одеська	3720	1377	1355	203	7	87	68	1234
Донецька	1939	1497	1062	253	42	209	26	844
АМСРР	923	155	421	57	1	16	7	280
УСРР	50571	7169	16996	1787	175	1566	487	4475

1) Таблицю складено з матеріалів інвентаризації сільгоспмашин УНГО УСРР, надрукованих у збірнику „Машино-озброєність сільського господарства УСРР“ (видання 1934 р.).

Розподіл тяглових ресурсів на живу й механічну тяглову силу¹⁾

(без автотранспорту)

Табл. 17

Сектори й види тягової сили	Одиниця виміру	1931 р.	1932 р.	1933 р.	1934 р.
Всі сектори					
Всього живої тягової сили в пе- реводі в НР	тис. НР	2752,2	2184,5	1785,6	1726,2
Потужність тракторів	"	321,1	514,3	720,1	958,1
Вся тяглова сила	%	3073,3	2698,8	2505,7	2684,3
% механічної тягової сили	%	10,4	19,1	28,7	35,7
Радгоспи, коопгоспи та ВРП					
Всього живої тягової сили в пе- реводі в НР	тис. НР	101,1	242,9	209,3	255,4
Потужність тракторів	"	110,7	170,6	243,4	306,9
Вся тяглова сила	%	211,8	413,5	452,7	562,3
% механічної тягової сили	%	52,3	41,3	53,8	54,6
Колгоспи та МТС					
Всього живої тягової сили в пе- реводі в НР	тис. НР	1525,8	1292,3	1122,2	1151,8
Потужність тракторів	"	210,4	343,6	476,7	651,2
Вся тяглова сила	%	1736,2	1635,9	1598,9	1803,0
% механічної тягової сили	%	12,1	21,0	29,8	36,1

1) Для переводу живої тяги в механічну прийняти такі коефіцієнти: 1 кінь=0,75 НР, 1 віл=0,50 НР. Для тракторів взята потужність на тягу (в НР).
Робочу худобу за всі роки взято на весну. До робочої худоби включено волів старше 2-х років і робочих коней.

Електромотильна мережа системи НКЗС та її робота

у 1933-1934 р.р.¹⁾

Табл. 18

Області	Кількість працюючих агрегатів			Нали об'омо чено тис. лнп.
	1933 р.	1934 р.	1934 р.	
Київська	26	110	60,6	
Чернігівська	81	8	—	
Вінницька	91	91	100	
Харківська	108	169	92,9	
Дніпропетровська	113	223	—	
Одеська	126	195	159	
Донецька	103	117	272	
АМСРР	—	—	—	
УСРР	557	913	684,5	

1) Дані про кількість об'омоченого за 1934 р. зерна по матеріалах НКЗС СРСР (дані розробки річних звітів МТС, надруковані в „Справочнике № 2—Итоги работы МТС за 1934 г.“ видання 1935 р.). Решта показників за опера-тивними даними НКЗС УСРР.

В. РАДГОСПИ

Основні показники по державних та кооперативних господарствах УСРР

Табл. 19

Показники	Абсолютні величини							У % до попереднього року					
	1928 р.	1929 р.	1930 р.	1931 р.	1932 р.	1933 р.	1934 р.	1929 р.	1930 р.	1931 р.	1932 р.	1933 р.	1934 р.
а	1	2	3	4	5	6	7	8	9	10	11	12	13
Засівна площа (тис. га)	686,8	776,9	1156,0	2127,9	3029,1	3180,8	3404,3	113,1	148,8	184,1	142,4	105,0	107,1
Кількість тракторів ¹⁾ (одиниць)	1769	2080	3100	7822	11610	16090	...	117,6	149,0	252,3	148,4	138,6	...
Потужність тракторів (тис. НР)	17,7	20,8	32,9	110,7	170,6	243,4	...	117,5	158,2	336,5	154,1	142,7	...
Робочі коні (тис. голів)	32,5	45,2	47,9	108,2	294,9	...	308,7	139,1	106,0	225,9	272,6
Велика рогата худоба (тис. голів)	57,8	56,5	119,3	507,2	642,8	577,4	702,9	97,8	211,2	425,1	126,7	89,8	121,7
В тому числі:													
Корів (тис. голів)	6,2	7,3	44,7	218,2	355,4	281,2	291,8	117,7	612,3	488,1	162,9	79,1	103,8
Разом свиней (тис. голів)	23,5	16,2	37,0	263,1	692,7	690,6	1262,3	68,9	228,4	711,1	263,3	99,7	182,8
Разом овець та кіз (тис. голів)	52,5	78,4	80,9	212,6	406,0	496,3	631,2	149,3	103,2	262,8	191,0	122,2	127,2
Основні фонди на початок року (в млн. крб.)	114,7	830,8	1168,5 ²⁾	140,6

¹⁾ Трактори дано за 1928, 31, 32, 33 р.р. на кінець року, а за 1929 і 1930 р. на весну.

²⁾ На кінець 1934 р. — 1450,2 млн. крб.

Основні показники по трестованих радгоспах УСРР на 1/1 1935 року

(за річними звітами 1934 р.)

Табл. 20

Назва трестів	Кількість радгоспів ¹⁾	Основні засоби виробн. а фонди невд. робн. с/р-значення (млн. крб.) ²⁾	Засівна площа під урожай 31 р. (тис. га)	В тому числі зернові (всі)	Робоча худоба ³⁾	Кільк. тракторів	Їх потужність (НР)	Велика рогата худоба	В тому числі корови	Свині	Вівці та кози
I. Радгоспи Наркомрадгоспів	359/1	381,1	1339,1	1091,3	33937	8782	155435	180073	82029	244216	249566
В т. числі: Зернотрест	93	142,4	654,6	606,8	8073	4409	88530	60832	25452	1289	34821
Молм'яотрест	91/1	90,6	295,0	201,4	9337	1730	27420	89'82	42944	7135	6852
Свиноводтрест	166	133,1	337,4	251,3	14451	2354	35165	26859	12835	233992	1753
Вівцетрест	9	15,1	52,1	31,8	2076	289	4320	3200	798	1800	206140
II. Радгоспи Наркомземсправ	178/3	102,0	254,8	168,3	11448	1790	25817	19130	7005	13674	31057
В т. числі: Сортонасіннотрест	65	24,8	109,5	66,5	3922	746	10747	5177	1796	4248	10199
Льноуправління	3	1,8	7,4	4,3	236	67	835	275	112	230	—
Бавовнорадгоспи	3	5,8	26,5	15,3	554	230	3193	903	337	1681	1827
Конеуправління	7	12,1	24,7	20,0	1310	154	2190	1398	335	1254	2679
Шовкотрест	9	1,6	2,8	2,3	271	33	462	216	114	574	—
Укрсадовинтрест	68/2	25,1	36,4	26,6	2984	244	3599	2766	1029	3008	1253
Укрптаотрест	15	21,0	25,1	18,5	1389	144	2153	2943	1214	617	1164
Управління тваринництва	8/2	9,8	22,4	14,8	782	172	2538	5452	2068	2062	13935
III. Радгоспи Наркомхарчепрома	216/3	246,2	583,8	316,3	39825	131018	54829	79900	17594
В т. числі: Бурякотрест	166	223,7	538,0	291,2	36432	2759	42726	125876	52730	76231	11857
Укранрадгоспмахотрест	10	4,6	10,7	5,4	659	74	1072	1916	873	652	514
Спиртотрест	15	2,2	11,9	5,4	975	384	125	779	154
Консервтрест	16	12,2	19,5	11,8	1288	1858	810	1813	4313
IV. Радгоспи Наркомзовнішторгу	7/1	4,2	12,1	8,2	609	60	875	693	252	367	23009
В т. числі: Звірекроліковод	3/1	1,1	1,9	1,3	158	9	135	132	49	197	—
Каракулевод	4	3,1	10,2	6,9	451	51	740	561	203	170	23009
Разом	760/8	733,6	2189,9	1584,1	85819	330914	144115	338157	321226

¹⁾ У знаменнику показано кількість радгоспів, по яких в таблиці не подано відомостей.

²⁾ При переводі робочої худоби на коней 3 вола дорівнювалося 2 коням.

³⁾ Недіючі засоби виробництва не включено.

Озброєність засобами виробництва радгоспів головніших систем

Табл. 21

Назва трестів	Всієї земельної площі пере- січно на 1 рад- госп (га)		Вартість основних діючих засобів виробництва виробничого призна- чення (у тис. карб.)						% механічної тяги до загаль- ного запасу НР 1)		Припадає га посіву на 1 НР (живу та механічну)	
	1/І 1934 р.	1/І 1935 р.	На 1 рад- госп		На 100 га ріллі		На 1 серед. річного робіт- ника у 1934 році		1/І 1934 р.	1/І 1935 р.	1/І 1934 р.	1/І 1935 р.
			1/І 1934 р.	1/І 1935 р.	1/І 1934 р.	1/І 1935 р.	1/І 1934 р.	1/І 1935 р.				
а	1	2	3	4	5	6	7	8	9	10	11	12
I. Радгоспи Наркомрадгоспів	7365	7491	717	886	13,7	15,8	1,8	2,3	83,3	85,9	9,2	7,4
В т. ч. Зернотрест	15186	15155	1006	1274	9,1	10,9	2,0	2,6	93,4	93,6	8,2	6,9
Мол-м'ясотрест	6459	6246	685	808	15,7	17,8	1,9	2,2	75,1	79,7	10,7	8,6
Свиноводтрест	2814	3224	547	681	24,2	26,1	1,6	2,0	68,8	76,4	9,8	7,3
Вівцетрест	19648	19585	1190	1433	12,7	16,8	2,0	2,4	65,1	73,6	12,1	8,9
II Радгоспи Наркомземсправ	2510	2493	394	463	22,4	26,5	1,3	1,6	73,0	75,1	8,1	7,4
В т. ч.: Сортонасіннотрест	2454	2423	259	280	12,2	13,2	1,0	1,1	77,8	78,5	8,1	8,0
Льноуправління	3118	3141	447	449	17,0	17,1	1,7	1,7	84,4	84,1	6,0	6,7
Бавовнорадгоспи	14544	14294	1219	1542	8,9	11,5	0,7	0,9	83,6	88,5	8,7	7,3
Конеуправління	9955	10072	1321	1535	29,7	33,5	2,4	2,8	73,5	69,1	10,0	7,8
Шовкотрест	614	606	95	157	26,3	43,4	1,0	1,7	63,4	69,5	5,0	4,1
Укрсадовинтрест	1190	1169	221	289	40,2	55,1	0,9	1,1	58,8	61,7	6,9	6,2
Укрптахотрест	2262	2258	1039	1231	52,9	62,9	3,5	4,2	63,1	67,4	8,4	7,8
Управління тваринництва	5516	5566	935	1007	31,2	32,7	2,2	2,4	72,1	81,2	8,4	7,2
III. Радгоспи Наркомхарчепрома	3928	3934	806	878	23,5	28,1	1,0	1,1
В т. ч.: Бурякотрест	4729	4738	950	1039	22,8	25,4	1,0	1,1	56,4	61,0	8,0	7,7
Укррадгоспмахортрест	1715	1590	259	327	19,4	26,6	1,0	1,2	66,4	68,5	7,1	6,9
Спиртотрест	1011	1001	91	110	10,4	13,4	0,5	0,6
Консервтрест	1610	1630	533	618	43,3	50,3	1,3	1,5
IV. Радгоспи Наркомзовнішторгу	3805	4075	437	530	18,7	26,2	2,3	2,8	54,3	65,8	14,1	9,1
В т. ч.: Звірекроліковод	948	948	290	327	38,7	43,6	2,3	2,6	45,7	53,3	11,1	7,7
Каракулевод	5949	6421	547	681	15,5	22,8	2,3	2,9	56,5	68,7	14,8	9,5

1) При переводі в НР 1 кінь = 0,75 НР.

Питома вага окремих радгоспних трестів у валовій продукції зернових культур всіх радгоспів у 1934 році 1)

(у %/о)

Табл. 22

Назва трестів	Всі зернові	В тому числі			
		Жито	Пшениця	Ячмінь	Овес
а	1	2	3	4	5
I. Радгоспи Наркомрадгоспів	68,9	63,7	62,1	81,9	58,0
В т. ч.: Зернотрест	38,3	20,7	43,5	46,9	17,5
Мол-м'ясотрест	12,7	16,7	8,6	12,9	16,0
Свиноводтрест	15,9	25,0	8,4	19,8	20,8
Вівцетрест	2,0	1,1	1,6	2,3	3,7
Управління тваринництва	0,0	0,2	0,1	0,0	0,0
II. Радгоспи Наркомземсправ	10,6	12,7	10,2	8,9	16,0
В т. ч.: Сортонасіннотрест	4,2	3,9	4,9	2,7	3,9
Льноуправління	0,3	1,4	0,0	0,0	0,9
Хлопкоррадгосп	1,0	0,9	1,4	1,4	0,6
Конеуправління	1,3	0,9	1,0	0,9	4,9
Шовкотрест	0,1	0,4	0,1	0,1	0,2
Укрсадовинтрест	1,6	3,0	1,5	1,5	1,9
Укрптицетрест	1,2	1,3	0,8	1,4	2,0
Управління тваринництва	0,9	0,9	0,5	0,9	1,6
III. Радгоспи Наркомхарчепрома	20,0	22,7	27,4	8,6	25,2
В т. ч.: Бурякотрест	18,4	20,1	25,9	7,4	22,8
Укррадгоспмахортрест	0,3	1,0	0,3	0,2	0,8
Спиртотрест	0,3	0,9	0,2	0,2	0,9
Консервтрест	0,7	0,5	0,9	0,7	0,7
IV. Радгоспи Наркомзовнішторгу	0,5	0,9	0,3	0,6	0,8
В т. ч.: Звірекроліковод	0,1	0,0	0,0	0,0	0,2
Каракулевод	0,4	0,9	0,3	0,6	0,6
Разом	100,0	100,0	100,0	100,0	100,0

1) За даними річних звітів за 1934 р.

Розміщення радгоспів системи Наркомрадгоспів по областях УСРР на 1/1 1935 р.

(за річними звітами)

Табл. 23

Назва областей	Кількість радгоспів	Засівна площа під урожай 1934 р. (тис. га)	Робоча худоба (голів) ¹⁾	Трактори		Велика рогата худоба (голів), крім волів	В т. ч. корови	Свині	Вівці та кози
				Кількість	Потужність (НР)				
а	1	2	3	4	5	6	7	8	9
Київська	23	32,9	2105	227	3170	5521	2641	19667	62
Чернігівська	20	27,0	1541	171	2505	3134	1674	16954	28
Вінницька	13	15,5	1316	101	1480	1628	923	17234	—
Харківська	70	197,0	7043	1216	19640	27751	14217	74290	14913
Дніпропетров.	66 ²⁾	309,0	6693	1981	35074	37283	17497	39716	77369
Одеська	75	387,2	7428	2574	49557	36294	16451	51178	98031
Донецька	92	370,5	7811	2512	44009	59393	28626	25177	59163
АМСРР	—	—	—	—	—	—	—	—	—
УСРР	359	1339,1	33937	8782	155435	171004	82029	244216	249566

1) Крім коней, включено також і волів, при чому 3 воли дорівнювалися 2 коням.

2) До зводки не включено Обиточенський радгосп Дніпропетровської області.

Розміщення радгоспів системи Наркомзема по областях УСРР на 1/1 1935 року

(за річними звітами 1934 року)

Табл. 24

Назва областей	Кількість радгоспів ²⁾	Засівна площа під урожай 1934 року (тис. га)	Робоча худоба ¹⁾ (голів)	Трактори		Велика рогата худоба (голів), крім волів	В т. ч. корови	Свин	Вівці та кози
				Кількість	Потужність (НР)				
а	1	2	3	4	5	6	7	8	9
Київська	19/1	15,5	924	109	1601	1234	429	1092	484
Чернігівська	19	20,8	1183	139	1925	1580	599	1228	76
Вінницька	30	14,7	1516	82	1160	1019	405	1297	210
Харківська.	30/1	43,0	1840	296	4227	2830	1225	3667	1596
Дніпропетровська	30	68,1	2330	466	6791	5390	2072	1651	5257
Одеська	36	65,2	2261	505	7351	3339	1413	3536	20955
Донецька	13/1	27,1	1362	189	2700	2230	854	1154	2479
АМСРР	1	0,4	32	4	62	18	8	49	—
УСРР	178/3	254,8	11448	1790	25817	17640	7005	13674	31057

1) Крім коней, включено також і волів, при чому 3 воли дорівнювалися 2 коням.

2) У знаменнику показано кількість радгоспів, по яких не подано відомостей.

Розміщення радгоспів системи Наркомхарчпрома по областях УСРР на 1/1 1935 р.

(за річними звітами 1934 року)

Табл. 25

Назва областей	Кількість радгоспів	Засівна площа під врожай 1934 року (тис. га)	Робоча худоба (т (вів.) голів)	Трактори ²⁾		Велика рогата худоба (голів) крім волів	В т. ч. корови	Свині	Вівці та кози
				Кількість	Потужність (НР)				
а	1	2	3	4	5	6	7	8	9
Київська	49	144,0	9867	640	9855	29209	13241	20608	1389
Чернігівська	26	59,9	3624	289	5246	10122	5133	5978	712
Вінницька	49	131,3	11426	560	8283	26787	11790	23903	1793
Харківська	60	177,6	9840	1065	15991	38441	19075	21202	6428
Дніпропетровська	5	19,5	664	111	1822	1936	1196	1006	—
Одеська	11	37,4	1473	156	2421	7436	3551	4796	1723
Донецька	3	1,4	—	—	—	118	83	60	690
АМСРР	13	12,7	197	12	180	1734	760	2347	4859
УСРР	2163	583,8	37091 ³⁾	2833	43798	115783	54829	79900	17594

1) Крім коней, включено також і волів, при чому 3 воли дорівнювалися 2 коням.

2) Дані лише по радгоспах Бурякотреста та Уккрадгоспмахотреста Наркомхарчпрома, питома вага яких по засівній площі до всієї площі радгоспів Наркомхарчпрома складає 94%.

3) У знаменнику показано кількість радгоспів, по яких не подано відомостей.

Основні показники по зернорадгоспах Наркомрадгоспів за 1934 рік

(за річними звітами 1934 року)

Табл. 26

Показники	Обласні трести			Разом
	Дніпропетровський	Одеський	Донецький	
а	1	2	3	4
Кількість радгоспів на 1/1 1935 р.	18	43	26	87
Основні фонди на 1/1 1935 року (млн. крб. ²⁾)	32,3	68,7	41,4	142,4
Середня-списочна кількість робітників у 1934 році	10460	21261	12367	44088
Засівна площа під врожай 1934 року тис. га	158,5	298,1	179,6	636,1
В т. ч. зернових тис. га	150,1	271,5	169,5	591,1
З т. ч. пшениці (озимої та ярої)	72,1	122,7	106,4	301,2
Кількість тракторів на 1/1 1935 р.	1014	1934	1313	4261
Іх потужність (НР)	20654	39597	25399	85650
Кількість комбайнів на 1/1 1935 р.	628	1038	587	2253
Кількість вантажн. автомашин на 1/1 1935 року	322	463	308	1093
Робоча худоба на 1/1 1935 р. (голів) 1)	1408	4105	1976	7489
Кількість соломорізак	7	41	21	69
" сіносорізак	26	83	61	170
" корнерізак	3	20	24	47
" макухододробилка	1	21	23	45
" кукурудзодробилка	18	22	18	58
" сепараторів	29	53	100	182
Виконано га польових-тракторних робіт в переводі на оранку на 1 середньорічний 15-сильний трактор у 1934 р.	355	402,6	375,7	382,3
Убрано в середньому на 1 комбайн у 1934 р. га ³⁾	135,9	160,4	197,6	163,3
% комбайнізації уборки зернових та подсолнуха	64,8	67,8	75,9	69,4
Здано державі зернових у % до валового збору 1934 р.	86,0	80,6	76,5	80,2
Кількість великої рогатої худоби на 1/1 1935 р. (голів)	9285	33565	14120	56970
В т. ч. корів (голів)	3777	14600	5261	23638
Кількість свиней на 1/1 1935 р. (голів)	192	903	194	1289
" овець та кіз на 1/1 1935 р. (голів)	5067	3897	7696	16660

1) При переводі волів на коней прийнято 3 вола = 2 коням.

2) Недіючі засоби виробництва не включено.

3) Ураховуючи лише комбайни, що були в господарстві під час уборки.

4) По Донецькому зернотресту дані показані лише по зернорадгоспах; показані по майданорадгоспах та вівсерадгоспах зернотреста показані у окремих табличках. Дані по сіносорізках, соломорізках, корнерізках, макухододробилках, кукурудзодробилках та сепараторах відносяться до зернотресту в цілому.

Основні показники по молоко-м'ясорадгоспах Наркомрадгоспів за 1934 рік

(за річними звітам 1934 р.)

Табл. 27

Показники	Обласні трести				Разом
	Харківський	Дніпропетровський	Донецький молоко-м'ясорадгосп		
			Мол'я-сотреста	Зернотреста	
а	1	2	3	4	5
1. Кільк. радгоспів на 1/I 1935 р. ¹⁾	25	23/1	43	4	95/1
2. Основні фонди на 1/I 1935 р. (млн. крб.) ²⁾	30,8	23,1	36,7	Дані показані по табл. зернотреста в цілому	90,6
3. Середньо-спис. кільк. робітн. у 1934 р.	10333	9207	13886	1505	349,31
4. Засівна пл. під врож. 1934 р. (тис. га)	102,3	78,5	114,2	12,5	307,5
5. В т. ч. зернових (тис. га)	79,4	52,2	69,8	10,9	212,3
6. В т. ч. корм культур (тис. га)	19,2	22,7	38,5	Дані показані по табл. зернотреста в цілому	80,4
7. 3 т. ч. корінняків (тис. га)	1,3	1,1	3,4		5,8
8. 3 т. ч. силосних (тис. га)	4,5	6,4	10,9		20,9
9. 3 т. ч. трави на сіно (тис. га)	4,4	1,3	5,9	11,6	35,7
10. Уборочна площа прир. сінож. (тис. га)	6,4	18,7	10,6	83	1813
11. Кільк. тракторів на 1/I 1935 р.	596	491	643	1542	28962
12. Їх потужність (НР)	10186	7306	9628	347	9684
13. Робоча худоба на 1/I 1935 р. ³⁾	2986	2852	3499	54	128
14. Кільк. соломорізок на 1/I 1935 р.	49	25	74	Дані показані по табл. зернотреста в цілому	290
15. " силосорізок "	83	74	133		90
16. " корнерізок "	33	13	44		73
17. " макухдробилок "	23	18	32	Дані показані по табл. зернотреста в цілому	13
18. " кормозапарників "	5	3	5		79
19. " кукурудзодробилок "	22	24	33		306
20. " сепараторів "	98	78	130	115	173
21. " доїльн. апаратів "	58	—	—	3649	92831
22. " вел. рог. худоби "	21809	26576	40797	1786	44730
23. В т. ч. корів	10490	22254	20200	—	7135
24. Кільк. свиней на 1/I 1935 року	1888	2443	2804	—	6852
25. " овець та кіз "	1699	965	4188	—	49190
26. Середньо-річна кільк. корів у 1934 р.	11733	13315	22077	2065	656008
27. Надоено молока у 1934 р. (центн.)	155548	209099	269010	22351	13,3
28. " на 1 фуражну корову	13,3	15,7	12,2	10,8	23281,0
29. Здано всього молочн. продуктів в переводі на масло в 1934 р. (в центн.)	5337,4	7399,5	9770,8	773,3	0,47
30. Здано з розрах. на 1 корову (в центн.)	0,46	0,60	0,44	0,40	15683
31. Здано голів великої рогатої худоби у рахунок м'ясоздачі у 1934 році	3320	5672	6131	560	42505,4
32. Їх жива вага (центн.)	10469,1	16543,0	13555,7	1937,6	2,7
33. Середня жива вага одної зданої голови (центн.)	3,5	2,9	2,2	3,4	2,7

¹⁾ До зводки не включено Обиточенський радгосп Дніпропетровської області. Засівна площа цього радгоспу 652 га, великої рогатої худоби у нього 165 голів.

²⁾ Недіючі засоби виробництва не включено.

³⁾ При переводі волів на коней 3 волів=2 коням.

Основні показники по свинорадгоспах Наркомрадгоспів за 1934 р.

(за річними звітами 1934 р.)

Табл. 28

Показники	О б л а с н і т р е с т и							Разом
	Київський	Чернігівський	Вінницький	Харківський	Дніпропетровський	Одеський	Донецький	
а	1	2	3	4	5	6	7	8
Кількість радгоспів . . .	23	20	13	44	22	28	16	166
Основн. фонди на 1/І 1935 р. (млн. крб.) 1)	15,2	12,6	8,6	35,9	20,5	25,7	14,6	133,1
Середня списочна кільк. робітн. у 1934 р. . . .	7157	5066	3616	14881	10492	8308	5684	55204
Засівна площа під урож. 1934 р. (тис. га) . . .	32,9	27,0	15,5	89,3	54,6	66,0	52,1	337,4
В т. ч. зернових (тис. га)	23,0	18,2	9,3	68,7	42,7	47,4	42,0	251,3
" ячменю	4,7	2,3	2,4	17,9	14,1	15,4	12,6	69,4
" кукурудзи	0,3	0,1	0,0	4,3	5,5	3,0	1,8	15,0
" корінняків	1,1	0,9	1,0	3,0	0,9	1,8	0,6	9,3
" картоплі	1,0	0,6	0,2	0,8	0,2	0,2	0,3	3,3
Кільк. тракт. на 1/І 1935 р.	227	171	101	593	373	516	373	2354
Їх потужність (НР)	3170	2505	1480	8749	5569	8115	5577	35165
Роб. худ на 1/І 1935 р. 2)	2105	1541	1316	3855	1847	2256	1531	14451
Кількість соломорізок на 1/І 1935 р.	87	45	48	101	44	42	33	400
Кількість силосорізок на 1/І 1935 р.	64	33	28	162	82	77	41	487
Кількість корнерізок на 1/І 1935 р.	57	34	61	161	55	60	22	450
Кількість макуходробил. на 1/І 1935 р.	27	20	20	40	30	37	21	195
Кількість картоплеміюк на 1/І 1935 р.	17	5	2	8	8	3	7	50
Кількість кормозапарн. на 1/І 1935 р.	30	10	17	49	17	23	13	159
Кількість зерноплющил. на 1/І 1935 р.	2	—	4	5	—	3	5	19
Кільк. кукурудзодробил. на 1/І 1935 р.	12	5	12	45	21	30	23	148
Кількість сепараторів на 1/І 1935 р.	50	29	24	71	36	45	26	281
Кільк свиней на 1/І-35 р.	19667	16954	17234	72130	36407	49499	22101	233992
Кільк вел. рог. худоби на 1/І 1935 р.	5769	3229	1628	7323	2654	3381	2875	26859
В т. ч. корів	2641	1674	923	3655	1244	1499	1199	12835
Кільк. овець та кіз	62	28	—	590	167	546	360	1753
Середньо-річна кількість свиноматок у 1934 р. .	5024	5285	4885	17895	10144	11324	7305	61862
Народ. пор-жат за рік . .	55147	61734	47454	196959	129616	132967	75740	699648
Здано голів свиней у рах. м'ясоздачі у 1934 р. . .	26888	24584	28320	78720	80101	71228	37765	347616
Їх жива вага (центн.) . .	17736,2	16489,1	17385,6	51680,1	44252,5	41738,4	19852,0	209133,9
Середня жива вага зда-ної голови	0,7	0,7	0,6	0,6	0,6	0,6	0,5	0,6

1) Недіючі засоби виробництва не включено.
2) При переводі волів на коней 3 вола=2 коням.

Основні показники по вівцерадгоспах Наркомрадгоспів за 1934 рік

(за річними звітами 1934 р.)

Табл. 29

Показники	Обласні трести					Разом
	Харківський	Дніпропетровський	Одеський	Донецький вівцерадгосп		
				Вівчар-треста	Зернотреста	
а	1	2	3	4	5	6
Кількість радгоспів	1	3	4	1	2	11
Основні фонди на 1/І 1935 р. (млн. крб.) ¹⁾	1,7	4,5	7,0	1,9	Дані показані по табл. зернотреста в цілому	15,1
Середня спис. кільк. робітн. у 1934 р.	677	1853	2130	701	695	6056
Засів. площ. під урож. 1934 р. (тис. га)	5,4	17,4	23,1	6,2	6,0	58,1
В т. ч.: зернових	3,8	10,9	11,8	5,3	4,8	36,6
площа одноріч. трав	0,1	4,9	8,1	0,6	0,1	13,7
укосна пл. багатор. трав (т. га)	0,4	0,8	1,6	0,1	Дані показані по табл. зернотреста в цілому	2,9
Крім того, уборочна площа природн. сіножатів (тис. га)	4,0	8,6	11,9	5,0	65	29,5
Кільк. тракторів на 1/І 1935 року	27	103	124	35	1338	354
Їх потужність (НР)	405	1545	1845	525	237	5658
Робоча худоба на 1/І 1935 р. ²⁾	200	588	1067	221	237	2313
Кількість соломорізок на 1/І 1935 р.	1	3	3	2	Дані показані по табл. зернотреста в цілому	9
" силосорізок	8	13	19	1	Дані показані по табл. зернотреста в цілому	41
" корнерізок	3	3	3	—	Дані показані по табл. зернотреста в цілому	9
" макуходробилок	—	1	2	—	Дані показані по табл. зернотреста в цілому	3
" зерноплющилок	—	—	1	2	Дані показані по табл. зернотреста в цілому	3
" кукурудзодробил.	—	3	3	2	Дані показані по табл. зернотреста в цілому	8
" селараторів	4	14	17	2	Дані показані по табл. зернотреста в цілому	37
Кільк. овець та кіз на 1/І 1935 р.	12623	71170	93588	28759	18161	224301
Кільк. вел. рог. худоби на 1/І 1935 р.	348	893	1553	406	213	3413
В т. ч. корів	72	222	352	152	28	826
Кільк. свиней на 1/І 1935 року	272	674	776	78	—	1800
Середня річна кільк. овець всякого віку за 1934 р. (голів)	10273	80928	83639	37695	19669	232204
В т. ч.: тонкорунних	9476	17355	15433	75	941	43280
напівгрубошерсних	—	47427	29568	31309	8836	117140
грубошерсних	797	16146	38638	6311	9892	71784
Кількість вівцематок на час окоту у 1934 р. (голів)	5225	46260	26906	16830	10480	105701
Народ. ягнят (жив та мертв.) за рік	6314	50524	28372	18245	10329	113784
Народ. ягнят на 1 матку на час окоту	1,2	1,1	1,0	1,1	1,0	1,1
Здано овець у м'ясозачу у 1934 р.	751	10760	13268	3458	5188	33425
Їх жива вага (центн.)	441,2	4460,0	5170,0	1631,0	1689,4	13391,6
Середня жива вага 1 голови (центн.)	0,6	0,4	0,3	0,5	0,3	0,4
Настриж. вовни (кгр.) з 1 тонкорун. вівці у 1934 році	2,7	3,3	3,4	5,2	2,8	3,2
Настриж. вовни (кгр.) з 1 напівгрубошерсної вівці у 1934 році	—	3,3	3,2	1,9	2,8	2,9
Настриж. вовни (кгр.) з 1 грубошерсної вівці у 1934 році	2,6	1,8	2,4	1,6	1,4	2,1
Здано вовни всього у 1934 р. (центн.)	273,5	2403,0	2450,0	715,0	399,5	6241,0
Здано вовни з розрах. на 1 гол. (кгр.)	2,7	3,0	2,9	1,9	2,0	2,7

1) Недіючі засоби виробництва не включено.

2) При переводі волів на коней 3 волів=2 коням.

Основні показники по сортонасінньорадгоспах Наркомзема за 1934 р.

(За річними звітами 1934 року)

Табл. 30

Показники	Обласні трести							Разом
	Київський	Чернігівський	Вінницький	Харківськ.	Дніпропетровськ.	Одеський	Донецький	
а	1	2	3	4	5	6	7	8
1. Кількість радгоспів	13	10	6	13	11	11	1	65
2. Основні фонди на 1/І 1935 р. (млн. крб.) ¹⁾	3,9	4,4	1,9	5,6	5,5	4,1	0,4	24,8
3. Середня-списочна кількість робітників у 1934 році	2802	2088	1216	4009	3559	2568	169	16411
4. Засівна площа під врожай 1934 р. (т. га)	12,8	10,2	4,3	24,9	33,2	22,2	1,9	109,5
5. В т. ч.: зернових	6,9	5,0	2,4	14,4	23,5	13,1	1,2	66,5
6. жита	0,7	1,0	0,1	1,1	1,0	0,6	0,2	4,7
7. пшениці озимої	2,3	1,1	0,8	4,9	10,5	5,9	0,4	25,9
8. пшениці ярої	—	0,0	0,0	1,0	3,7	1,0	0,3	6,1
9. ячменю	1,6	0,7	0,5	1,6	2,5	2,3	0,2	9,4
10. вівса	1,0	1,4	0,2	2,1	1,6	0,9	0,0	7,2
11. кукурудзи	0,0	—	—	0,4	1,6	0,9	0,1	3,0
12. багаторічних трав на насіння	1,4	1,2	0,4	2,9	1,9	4,9	0,6	13,3
13. Кількість тракторів на 1/І 1935 р.	87	50	29	182	237	142	19	746
14. Їх потужність (НР)	1306	680	425	2574	3382	2125	255	10747
15. Кількість комбайнів на 1/І 1935 р.	—	2	—	13	27	17	1	60
16. " вантажн. автомаш. на 1/І 1935 р.	21	7	7	27	35	32	2	131
17. Робоча худоба голів на 1/І 1935 р. ²⁾	654	724	269	851	764	629	31	3922
18. Кількість соломорізок на "	13	13	8	15	8	2	1	60
19. " силосорізок "	1	3	2	2	9	7	1	25
20. " корнерізок "	9	13	10	20	17	17	1	87
21. " макухдроб. "	2	2	—	6	4	1	1	16
22. " кукурудзодроб. на "	1	4	1	4	10	9	1	30
23. " сепараторів "	10	8	5	6	13	10	2	54
24. Виконано га польових тракторних робіт в переводі на оранку на 1 середньорічний 15 сильний трактор у 1934 році	372,1	311,1	369,7	435,9	393,1	390,2	312,2	392,9
25. Убрано в середньому на 1 комбайн у 1934 р. (га) ³⁾	—	69,0	—	22,2	88,4	84,1	14,0	71,0
26. % комбайнізації уборки зернових та сояшнику у 1934 році	—	2,8	—	2,2	11,8	11,4	1,2	6,9
27. Здано державі зернових у % ³⁾ до валового збору 1934 р.	55,8	57,3	47,2	51,7	69,6	77,3	82,5	62,4
28. Кількість великої рогатої худоби на 1/І 1935 р. (голів)	843	689	228	1020	1345	931	121	5177
29. В т. ч. корів (голів)	296	242	86	330	465	335	42	1796
30. Кількість свиней на 1/І 1935 р. (голів)	836	754	310	1041	642	633	32	4248
31. " овець та кіз на 1/І 1935 р. (голів)	394	30	51	1248	4214	4176	86	10199

¹⁾ Недіючі засоби виробництва не включено.

²⁾ При переводі волів на коней прийнято 3 вола = 2 коням.

³⁾ Ураховуючи лише комбайни, що були у господарстві під час уборки.

Основні показники по садівинадгоспах Наркомзема за 1934 р.

(За річними звітами 1934 р.)

Табл. 31

Показники	Обласні трести							Разом
	Київський	Чернігівський	Вінницький	Харківськ.	Дніпропетровськ.	Одеський	Донецький	
а	1	2	3	4	5	6	7	8
1. Кількість радгоспів 1)	4	5	18	9	9	18	5/1	68/1
2. Основні фонди на 1/1 1935 р. (млн. карб.) 2)	1,4	0,5	4,3	2,2	4,6	11,0	1,0	25,0
3. Середня списочна кількість робітників у 1934 р.	2995	505	6148	2289	1396	3439	781	17553
4. Засівна площа під урожай 1934 р. (в тис. га)	1,4	1,8	7,0	3,3	8,8	10,3	3,8	36,4
5. В т. ч. зернових	1,1	1,3	4,7	2,3	6,4	8,0	2,8	26,6
6. Площа фруктових садів (га)	38,9	165,6	107,5	352,8	855,5	1964,9	148,0	4633,2
7. В т. ч. експлуатаційна	37,9	54,4	603,5	352,8	716,5	277,7	148,0	2190,8
8. Площа виноградників	—	—	27,0	12,7	603,5	156,1	—	2399,3
9. В т. ч. експлуатаційна	—	—	—	12,7	591,5	145,8	—	2083,0
10. Площа ягідників	44,4	85,5	137,2	84,1	75,0	15,9	—	510,9
11. В т. ч. експлуатаційна	—	—	98,2	84,1	75,0	15,9	—	471,9
12. Кількість тракторів на 1/1 1935 р.	11	10	31	25	60	81	26	244
13. Їх потужність	145	140	415	330	916	1273	380	3599
14. Робоча худоба на 1/1 1935 р. 3)	154	176	844	322	553	765	176	2984
15. Кількість великої рогатої худоби на 1/1 1935 р.	190	137	411	340	577	867	244	2766
16. В т. ч. корів	67	61	144	128	218	310	101	1029
17. Кількість свиней на 1/1 1935 р.	226	191	772	496	427	742	154	3008
18. овець та кіз на 1/1 1935 р.	—	46	22	20	19	1099	47	1253
19. 9/10 валов. збора, зданого державі, або пущеного у переробку в рахунок плану:	42,9	61,1	71,5	53,0	73,8	62,9	...	57,2
а) фруктів	34,2	71,6	30,3	48,6	36,1	35,1
б) винограду	—	—	46,9	0,0	9,6	75,9	—	66,2

1) До зволки не включено радгосп „Красное приволье“ Донецької обл. 2) Недіючі засоби виробництва не включено. 3) При переводі волів на коней 3 воли = 2 коням.

Основні показники по бурякорадгоспах Наркомхарчепрому за 1934 рік

(За річними звітами 1934 р.)

Табл. 32

Показники	Обласні трести						РАЗОМ	
	Київський	Чернігівський	Вінницький	Харківський	Дніпропетровський	Одеський		АМСРР
а	1	2	3	4	5	6	7	8
1. Кількість Радгоспів	43	14	46	49	5	8	1	166
2. Основні фонди на 1/1—1935 року (млн. карб.) 1)	55,1	19,9	56,1	76,5	5,0	10,2	0,9	223,7
3. Середня списочна кількість робітників у 1934 р.	41884	14089	38723	53678	4490	7479	783	161126
4. Засівна площа під врожай 1934 року (тис. га)	140,5	51,2	128,8	167,0	19,6	28,3	2,6	538,0
5. В т. ч.: зернових	76,3	28,3	67,2	90,1	12,0	16,1	1,2	291,2
6. цукрового буряка	32,6	8,7	27,1	38,5	3,5	5,6	0,5	116,5
7. 3 т. ч.: а) фабричний буряк	15,4	4,7	9,2	21,8	2,0	3,0	0,5	56,6
8. б) висадки	13,5	2,7	15,0	13,1	1,0	2,1	0,0	47,4
9. Кількість тракторів на 1/1 1935 року	640	262	548	1030	111	156	12	2759
10. Їх потужність (HP)	9855	4866	8118	15464	1822	2421	180	42726
11. Кількість автомашин на 1/1 35 р.	226	56	230	320	42	66	7	947
12. Робоча худоба голів 2)	9867	3338	11382	9511	664	1473	197	36432
13. Виконано га тракторних польових робіт в переводі на оранку на 1 середньо річний 15-сильний трактор у 1934 році	403,8	303,2	379,6	396,5	329,0	398,2	531,3	382,5
14. 9/10 механізації уборки буряку (тракторами та кіньми)	25,1	42,2	44,9	49,1	51,3	75,6	100,0	42,5
15. Кількість великої рогатої худоби на 1/1 1935 р.	32935	10374	30245	41574	2317	7681	750	125876
16. В т. ч. корів на 1/1 1935 року	13191	4634	11706	18490	1196	3221	292	52730
17. Кількість свиней на 1/1 1935 року	20293	5314	23645	20541	1006	4522	910	76231
18. овець та кіз на 1/1 1935 року	1290	470	1644	6184	—	1627	642	11857
19. Врожайність фабричного буряка з 1 га у 1934 році (цент.)	117,2	69,4	121,4	114,4	97,2	159,0	192,9	115,0
20. Врожайність висадок з 1 га (цент.)	8,4	8,2	7,8	10,0	10,7	12,9	18,3	8,9
21. Удой молока на середньо-річну фуражну корову у 1934 році (цент.)	10,9	8,5	11,5	11,4	15,1	13,0	10,8	11,3
22. Здано державі молочних продуктів у переводі на масло на 1 фуражну корову (цент.)	0,4	0,3	0,4	0,4	...	0,5	0,3	0,4

1) Недіючі засоби виробництва не включено.
2) При переводі волів на коней 3 воли = 2 коням.

Групування зернорадгоспів Наркомрадгоспів за розміром земельної площі на 1/1 1935 р.

Табл. 33

Обласні зернотрести	Число радгоспів з земельною площею га							РАЗОМ
	До 5000	5001—10000	10001—15000	15001—20000	20001—25000	25001—30000	30001—35000	
а	1	2	3	4	5	6	7	8
Дніпропетровський	—	4	6	4	1	1	2	18
Одеський	3	7	7	16	7	3	—	43
Донецький	1	4	12	4	2	2	1	26
Разом	4	15	25	24	10	6	3	87

Групування свинорадгоспів Наркомрадгоспів за кількістю свиноматок на 1/1 1935 р.

Табл. 34

Свиноводтрести	Число радгоспів, що мають свиноматок								РАЗОМ
	До 100	101—200	201—300	301—400	401—500	501—600	601—700	701—800	
а	1	2	3	4	5	6	7	8	9
Київський	6	6	10	1	—	—	—	—	23
Чернігівський	4	7	3	5	1	—	—	—	20
Вінницький	2	6	4	—	1	—	—	—	13
Харківський	2	12	17	10	2	1	—	—	44
Дніпропетровський	—	—	10	4	6	1	1	—	22
Одеський	4	5	6	6	2	4	1	—	28
Донецький	1	—	4	2	5	1	1	2	16
Разом	19	36	54	28	17	7	3	2	166

Групування мол.-м'ясорадгоспів Наркомрадгоспів за кількістю голів великої рогатої худоби та корів

На 1/1—1935 року

а) групування за кількістю голів великої рогатої худоби

Табл. 35

Трести	Число радгоспів, що мають голів великої рогатої худоби						Разом
	До 500	501—1000	1001—1500	1501—2000	2001—2500	2501—3000	
а	1	2	3	4	5	6	7
Харківський	5	12	5	1	1	1	25
Дніпропетровський	3	9	5	2	4	—	23
Донецький 1)	4	29	10	3	—	1	47
Разом	12	50	20	6	5	2	95

б) групування за кількістю корів

Трести	Число радгоспів, що мають корів								Разом
	До 200	201—400	401—600	601—800	801—1000	1001—1200	1201—1400	1401—1600	
а	8	9	10	11	12	13	14	15	16
Харківський	7	8	6	2	—	—	1	1	25
Дніпропетровський	2	6	6	4	3	2	—	—	23
Донецький 1)	3	16	19	7	—	1	—	1	47
Разом	12	30	31	13	3	3	1	2	95

1) По Донецькій області включено крім радгоспів молм'ясогоспів також 4 молм'ясорадгоспа зерногоспів.

Зміни в поголів'ї худоби, птиці, кролів та бджіл в трестованих радгоспах УСРР у 1934 р.

(за даними річних звітів)

Табл. 36

Назва Наркоматів та трестів	Коней всього, крім племінних		В тому числі робочих		Крім того племінних коней (всього)		В тому числі				Всього великої рогатої худоби без робочих волів	
							Кобил		Жеребців			
	1/1 1934 р.	1/1 1935 р.	1/1 1934 р.	1/1 1935 р.	1/1 1934 р.	1/1 1935 р.	1/1 1934 р.	1/1 1935 р.	1/1 1934 р.	1/1 1935 р.	1/1 1934 р.	1/1 1935 р.
а	1	2	3	4	5	6	7	8	9	10	11	12
I. Радгоспи НКРадгоспів	33040	35416	28815	27837	27	47	6	1	18	41	176025	171004
В т. ч. Зернотрест	6367	6898	5854	5548	8	12	—	—	5	7	51428	57042
Молм'яотрест	8929	9103	7515	6972	14	28	5	—	9	28	97512	85682
Свиноводтрест	15812	17358	13802	13673	—	—	—	—	—	—	25575	25687
Вівцетрест	1932	2057	1644	1644	5	7	1	1	4	6	1510	2593
II. Радгоспи НКЗемсправ	11951	12925	10531	10444	5151	5186	3384	2988	186	180	18:87	17640
В т. ч. Сортоносіннотрест	4287	4355	3723	3559	5	8	—	—	5	8	4340	4632
Льноконоплеуправління	277	273	257	236	—	—	—	—	—	—	240	275
Бавовнорадгоспи	737	670	647	505	—	—	—	—	—	—	763	830
Конєуправління	592	1212	555	1047	5103	5095	3374	2978	169	155	808	1004
Шовкотрест	316	317	284	267	—	—	—	—	—	—	216	210
Укрсадовинтрест	3032	3497	2737	2814	24	54	4	5	8	9	2244	2528
Укрптахотрест	1614	1674	1416	1334	6	12	—	—	—	—	2564	2860
Управління тваринництва	1096	927	911	682	13	17	6	5	4	8	7012	5301
III. Радгоспи НКХарчпрома	35668	35675	30474	29594	198	235	33	44	118	127	106797	115783
В т. ч. Бурякотрест	32302	32161	27477	26683	143	158	20	24	107	110	102917	111321
Уккрадгоспмахортрест	709	671	621	570	44	58	11	18	2	2	1330	1781
Спиртотрест	1026	1098	910	919	—	3	—	—	—	3	214	300
Консервтрест	1406	1486	1256	1205	10	12	2	2	8	10	1838	1733
IV. Радгоспи Наркомзовнішторгу	587	693	510	579	—	1	—	—	—	—	584	649
В т. ч. Звірекроліковод	126	173	124	153	—	—	—	—	—	—	111	124
Каракулевод	461	520	386	426	—	1	—	—	—	1	473	525

Табл. 36 (продовження)

Назва Наркоматів та трестів	В тому числі				Крім того волів робочих	Свиней всього	В тому числі					
	Корів		Биків виробників				Свиноматок		Хряків			
	1/1 1934 р.	1/1 1935 р.	1/1 1934 р.	1/1 1935 р.			1/1 1934 р.	1/1 1935 р.	1/1 1934 р.	1/1 1935 р.		
а	13	14	15	16	17	18	19	20	21	22	23	24
I. Радгоспи НКРадгоспів	83816	82029	3273	2851	5504	9069	336731	244216	61636	47047	4312	4158
В т. ч. Зернотрест	24501	25452	1313	1157	1744	3790	2140	1289	551	276	63	31
Молм'яотрест	46516	42944	1597	1294	2401	3500	7195	7135	2052	2399	202	217
Свиноводтрест	12319	12835	338	348	824	1172	326159	233992	58637	43981	3962	3818
Вівцетрест	480	798	25	52	535	607	1237	1800	396	391	85	92
II. Радгоспи НКЗемсправ	7795	7005	309	361	1280	1490	12525	13674	3291	3664	388	375
В т. ч. Сортоносіннотрест	1830	1796	86	101	386	545	3843	4248	1008	1262	102	131
Льноконоплеуправління	104	112	2	4	—	—	232	230	39	40	5	6
Бавовнорадгоспи	297	337	15	23	34	73	690	1681	106	188	17	17
Конєуправління	292	335	15	21	441	394	1041	1254	165	283	15	14
Шовкотрест	102	114	3	9	4	6	270	574	75	88	11	18
Укрсадовинтрест	1016	1029	57	77	223	238	3409	3008	913	992	146	110
Укрптахотрест	1162	1214	46	55	66	83	800	617	258	224	34	28
Управління тваринництва	2992	2068	85	71	126	151	2240	2062	727	587	58	51
III. Радгоспи НКХарчпрома	56194	54829	1720	1501	17925	15235	76139	79900	14119	15648	984	1043
В т. ч. Бурякотрест	53903	52730	1629	1418	17516	14555	73524	76231	13386	14656	906	965
Уккрадгоспмахортрест	913	873	17	27	83	135	595	652	179	211	19	14
Спиртотрест	94	125	4	11	81	84	493	779	137	201	10	18
Консервтрест	990	810	56	30	2	125	1137	1813	319	462	44	43
IV. Радгоспи Наркомзовнішторгу	238	252	4	9	27	44	489	367	143	119	22	19
В т. ч. Звірекроліковод	55	49	1	1	4	8	175	197	47	47	8	10
Каракулевод	183	203	3	8	23	36	314	170	96	72	14	9

Табл. 36 (закінчення)

Назва наркоматів та трестів	Овець (всього)		Кіз (всього)		Птиці		Кролів		Бджіл сімей-вуликів	
	1/1 1934 р.	1/1 1935 р.	1/1 1934 р.	1/1 1935 р.	1/1 1934 р.	1/1 1935 р.	1/1 1934 р.	1/1 1935 р.	1/1 1934 р.	1/1 1935 р.
а	25	26	27	28	29	30	31	32	33	34
I. Радгоспи НКРадгоспів	221398	248930	487	636	3292	8064	2272	1813	6907	9006
В т. ч. Зернотрест	21253	34730	68	91	162	550	642	29	673	469
Молм'ясотрест	2917	6843	6	9	1116	1845	810	170	1870	2537
Свиноводтрест	1176	1747	6	6	1614	4475	339	1232	4189	5683
Вівцетрест	196052	205610	407	530	400	1194	481	382	175	317
II. Радгоспи НКЗемсправ	25521	30984	60	73	241663	161541	958	1255	10573	11104
В т. ч. Сортонасінньотрест	7682	10174	27	25	412	573	231	86	3639	3745
Льконоплеуправління	—	—	—	—	—	—	10	8	187	163
Бавовнорадгоспи	1981	1827	—	—	—	132	587	1000	—	—
Конеуправління	2039	2677	—	2	247	555	10	—	839	971
Шовкотрест	—	—	—	—	35	33	21	27	106	99
Укрсадовинтрест	1297	1228	15	25	265	348	92	119	5019	5199
Укрптаотрест	821	1164	—	—	240606	159737	—	—	533	519
Управління тваринництва	11701	13914	18	21	98	163	7	15	250	408
III. Радгоспи НКХарчпрома	11917	17574	15	20	8079	21084	3738	1920	9151	10076
В т. ч. Бурякотрест	8041	11857	1	—	3319	1912	2759	1265	7508	8447
Уккрадгоспмахортрест	302	514	—	—	271	334	588	474	328	307
Спиртотрест	82	152	—	2	—	—	—	36	312	243
Консервтрест	3440	4295	14	18	—	—	306	100	1003	1079
IV. Радгоспи Наркомзовнішторгу	19064	22901	73	108	27	21	3038	3151	157	143
В т. ч. Звірекроліковод	—	—	—	—	—	—	2594	3151	15	18
Каракулевод	19064	22901	73	108	27	21	444	—	142	125

Зміни в поголів'ї худоби, птиці, кролів та бджіл у відділах робітничого постачання УСРР у 1934 р.

(За даними річних звітів)

Табл. 37

Наркомати	Коней всього		В т. ч. робочих		Всього великої рогатої худоби		В тому числі				Крім того волів робочих		Свиней всього	
	1/1 1934 р.	1/1 1935 р.	1/1 1934 р.	1/1 1935 р.	1/1 1934 р.	1/1 1935 р.	Корів		Биків-виробників		1/1 1934 р.	1/1 1935 р.	1/1 1934 р.	1/1 1935 р.
							1/1 1934 р.	1/1 1935 р.	1/1 1934 р.	1/1 1935 р.				
а	1	2	3	4	5	6	7	8	9	10	11	12	13	14
Наркомважпром	18037	19269	16761	16445	51694	60501	29739	27927	935	973	2565	3514	59869	54895
Наркомлегпром	417	413	386	378	341	559	175	266	5	15	47	63	840	1271
Наркомшляхів	1669	1887	1559	1647	3002	3481	1733	1688	54	56	129	155	5426	5641
Наркомліс	993	1002	949	953	776	1104	368	506	26	41	118	164	1867	2808
Наркомвод	1021	1194	945	987	1522	1960	698	866	32	26	106	135	3823	4556
Наркомрадгоспів	355	531	318	467	4584	6344	2364	3185	109	153	138	214	7819	8882
Наркомзовнішторг	5	39	4	36	47	55	27	25	1	—	20	20	261	435
Наркомхарчпром	31	32	30	28	22	70	13	36	1	1	—	—	—	142
Наркоммісцевпром	130	124	122	117	55	58	21	25	—	1	4	16	244	295
Аерофлот	29	39	28	34	21	36	11	11	—	—	—	—	78	196
Разом по ВРП	22687	24530	21102	21092	62064	74168	35149	34535	1163	1266	3127	4281	80227	79121

Наркомати	В тому числі:				Овець (всього)		Кіз (всього)		Птиці		Кролів		Бджіл сімей- вуликів	
	Свиноматок		Хряків		1/І 1934 р.	1/І 1935 р.	1/І 1934 р.	1/І 1935 р.	1/І 1934 р.	1/І 1935 р.	1/І 1934 р.	1/І 1935 р.	1/І 1934 р.	1/І 1935 р.
	1/І 1934 р.	1/І 1935 р.	1/І 1934 р.	1/І 1935 р.										
а	15	16	17	18	19	20	21	22	23	24	25	26	27	28
Наркомтяжпром	17072	18508	967	1060	27053	34762	688	472	15570	18247	26643	8263	5790	6444
Наркомлегпром	247	379	12	20	132	663	3	35	17	34	324	325	59	78
Наркомшляхів	1458	1752	102	105	792	1174	1	24	526	1405	2422	881	438	462
Наркомлісу	362	693	44	52	141	84	—	—	276	168	1517	520	1031	1199
Наркомводу	746	1165	51	49	3853	3608	3	207	1212	1027	1297	1104	17	159
Наркомрадгоспів	1985	2649	202	224	2005	3452	—	—	3955	6504	2440	936	1055	1737
Наркомзовнішторг	33	56	1	2	165	156	—	—	142	167	—	25	—	—
Наркомхарчпром	—	55	—	2	49	105	—	—	—	93	—	—	—	—
Наркоммісцевпром	45	68	4	4	39	39	—	—	30	55	—	—	27	41
Аерофлота	43	43	—	5	—	—	—	—	—	—	—	—	—	80
Разом по ВРП	21991	25368	1383	1523	34229	44043	695	738	21728	27700	34643	12054	8417	10200

Г. МТС

Кількість МТС УСРР та їх тракторний парк¹⁾

Табл. 38

Показники	1928 р.	1929 р.	1930 р. ²⁾	1931 р.	1932 р.	1933 р.	1934 р.
	На кінець року	На весну	На весну	На кінець року	На кінець року	На кінець року	На кінець року
а	1	2	3	4	5	6	7
1. Число МТС	2	37	154	346	592	657	782
У т. ч.: зерново-бавовняні	—	—	62	143	271	309	412 ³⁾
бурякові	—	—	58	112	225	241	328
льно-конопляні	—	—	4	10	44	47	42
плодоовочеві	—	—	9	34	52	60	— ⁴⁾
нерозподілені	2	37	21	47	—	—	—
2. Кількість тракторів по МТС	119	1175	7658	15387	25630	34235	44320
3. Потужність тракторів (у НР)	1430	11750	77008	180700	325000	465848	640352

¹⁾ Тракторний парк на кінець 1933 року за даними інвентаризації сільгоспмашин УНГО УСРР, решта показників — за даними НКЗС УСРР.

²⁾ ЦУНГО Держплану СРСР (див. ежегодник „Социалистическое строительство СССР“, видання 1935 р.) показує в 1930 році лише МТС системи трактороцентру, яких за даними „Ежегодника“ лічлося по УСРР—47 з 2151 трактором потужністю на 23,8 тис. НР.

³⁾ З них 352 зернових та 60 бавовняних.

⁴⁾ В зв'язку з реорганізацією—МТС передано до інших управлінь.

Кількість МТС та їх тракторний парк по областях УСРР ¹⁾

Табл. 39

Назва областей	Число МТС			У тому числі								Кількість тракторів			Потужність (в НР)		
	На 1/І 1933 р.	На 1/І 1934 р.	На 31/ХІІ 1934 р.	Зерно-бавовняні		Буякові		Льно-конопляні		Плодо-овочеві		На 1/І 1933 р.	На 1/І 1934 р.	На 31/ХІІ 1934 р.	На 1/І 1933 р.	На 1/І 1934 р.	На 31/ХІІ 1934 р.
				На 1/І 1933 р.	На 31/ХІІ 1934 р.	На 1/І 1933 р.	На 31/ХІІ 1934 р.	На 1/І 1933 р.	На 31/ХІІ 1934 р.	На 1/І 1933 р.	На 31/ХІІ 1934 р.						
а	1	2	3	4	5	6	7	8	9	10	11	12	13	14	15	16	17
1. Київська	94	100	118	—	—	72	94	21	24	1	В зв'язку з реорганізацією МТС передано до управління інших напрямків	3449	4848	6496	47700	68990	95083
2. Чернігівська	87	41	44	—	—	14	26	23	18	—		913	1106	1566	11500	14519	21419
3. Вінницька	91	94	107	—	—	91	107	—	—	—		3123	4168	5321	39100	55769	73961
4. Харківська	91	105	126	35	53	48	73	—	—	8		3266	4957	6715	41800	68632	98461
5. Дніпропетровська	95	111	136	78	136	—	—	—	—	17		5134	6715	8811	64600	91603	128338
6. Одеська	102	113	136	96	108	—	28	—	—	6		5705	7122	8340	69000	93020	118247
7. Донецька	61	72	91	41	91	—	—	—	—	20		3174	4419	5992	40400	61725	89530
8. АМСРР	21	21	24	21	24	—	—	—	—	—		866	900	1079	10900	11590	15313
УСРР	592	657	782	271	412	225	328	44	42	52	25630	34235	44320	325000	465848	640352	

1) Тракторний парк на 1/І 1934 р. за даними інвентаризації сільгоспмашин УНГО УСРР. Решта показників за даними НКЗС УСРР.

Охоплення колгоспів машино-тракторними станціями ¹⁾

(за даними НКЗС УСРР)

Табл. 40

Показники	1930 р.	1931 р.	1932 р.	1933 р.	1934 р.
а	1	2	3	4	5
1. Кількість МТС	154	346	592	657	782
2. Кількість колгоспів, що їх обслуговують МТС (у тис.)	—	—	12,2	18,2	21,3
У % до всіх колгоспів	—	—	48,2	75,2	79,0
3. Засівна площа колгоспів, охоплених МТС (у млн. га)	—	—	12,2	14,9	16,7
У % до засівної площі всіх колгоспів	—	—	68,5	79,6	86,5
4. Площа орної землі колгоспів, охоплених МТС (у млн. га)	2,8	8,2	15,1	17,7	19,0
У % до орної землі всіх колгоспів	22,6	43,6	76,9	83,8	87,8

1) Відомості про кількість МТС за 1930 р. і про орну землю за 1933 р. подано за станом на 1/Х, по решті показників — на кінець року.

Машино-тракторні майстерні капітального ремонту та ремонтні заводи по областях УСРР

(за даними НКЗС УСРР)

Табл. 41

Області	МТМ на 1/І— 1935 р.	Ремонтні заводи		
		На 1/І 1933 р.	На 1/І 1934 р.	На 1/І 1935 р.
а	1	2	3	4
Київська	40	3	3	3
Чернігівська	13	1	1	1
Вінницька	36	1	1	1
Харківська	49	2	2	2
Дніпропетровська	49	4	4	3
Одеська	36	4	4	4
Донецька	26	4	4	4
АМСРР	9	—	—	—
УСРР	258	19	19	18

Робота тракторного парку МТС у 1933 і 1934 р.р. ¹⁾

Табл. 42

Назва робіт	Виконано робіт (тис. га)	
	1933 р.	1934 р.
а	1	2
Веснооранка	2530,5	3590,1
Сівба ярих сівалками	550,2	521,5
Сівба ярих під букер	685,6	220,5
Підйом парів	1414,0	1798,8
Збирання зернових простими машинами	2446,5	1426,6
Збирання зернових комбайнами	146,7	212,5
Лушчіння стерні	551,2	666,1
Оранка під озимину	1596,2	3009,8
Сівба озимини сівалками	423,6	883,9
Сівба озимини під букер	232,0	45,8
Зяблева оранка	1628,6	3387,6
Всього виконано тракторних робіт в переводі на м'яку оранку (без молотби)	10172,8	15930,4

¹⁾ 1933 р. за матеріалами НКЗС УСРР (дані розробки річних звітів МТС, надруковані у виданні „Основні показники виробничо-фінансової діяльності МТС за 1933 р.“, видання 1935 р.). По підйому парів та оранці під озимину дані розподілено по матеріалах НКЗС УСРР. 1934 рік за матеріалами НКЗС СРСР (дані розробки річних звітів МТС, надруковані в „Справочнике № 2—Итоги работы МТС за 1934 год“, видання 1935 р.).

Виконання окремих робіт тракторами МТС по областях УСРР у 1933-1934 р.р. ¹⁾

(у тис. га)

Табл. 43

Назва робіт	Рік	Київська	Чернігівська	Вінницька	Харківська	Дніпропетровська	Одеська	Донецька	АМСРР	УСРР
а	б	1	2	3	4	5	6	7	8	9
Веснооранка . . .	1933	374,7	85,6	319,8	425,9	339,5	589,8	316,3	78,9	2530,5
	1934	414,6	133,7	473,2	541,2	528,1	760,4	647,9	91,0	3590,1
Культивація та дискування . . .	1933	444,9	24,8	141,0	163,7	271,4	128,2	79,4	21,1	1274,5
	1934	842,5	34,8	264,5	284,9	883,3	489,2	350,2	101,7	3251,1
Боронування . . .	1933	661,5	44,7	232,5	757,7	1195,0	521,3	520,9	87,3	4020,9
	1934	1109,5	111,2	563,5	1308,2	1567,4	1245,9	1619,8	126,4	7651,9
Посів ярих сівалками . . .	1933	73,5	4,3	49,1	75,6	85,0	145,5	98,8	13,4	550,2
	1934	73,9	6,2	60,5	47,0	98,9	116,3	103,6	15,1	521,5
Посів ярих під букер	1933	1,5	0,1	1,0	6,3	400,6	112,9	163,1	0,1	685,6
	1934	0,0	—	0,1	0,2	199,9	6,1	14,1	0,1	220,5
Підйом парів . . .	1933	232,1	57,9	87,4	179,3	386,5	253,1	166,6	51,1	1414,0
	1934	236,8	41,7	103,1	310,0	466,5	377,7	218,1	44,9	1798,8
Переорювання парів	1933
	1934	17,9	1,3	15,0	45,4	156,3	234,0	99,0	9,9	578,8
Збирання зерн. простими машин.	1933	92,0	4,2	51,2	161,8	818,2	769,0	497,2	52,9	2446,5
	1934	23,3	3,8	10,9	71,4	378,7	326,5	565,5	46,5	1426,6
Збирання зернових комбайнами	1933	2,5	0,0	0,2	3,9	59,3	70,4	5,9	4,5	146,7
	1934	3,0	0,5	1,6	13,5	53,7	101,2	33,9	5,1	212,5
Збирання сояшника комбайн..	1933	—	—	—	—	—	—	—	—	—
	1934	—	—	—	0,3	1,1	4,1	2,7	0,1	8,3
Лушчіння стерні .	1933	11,6	3,0	17,8	38,2	252,0	157,7	62,6	8,3	551,2
	1934	105,1	5,2	70,3	37,0	297,6	72,8	69,0	9,1	666,1
Оранка під озими.	1933	302,4	25,5	287,3	326,8	97,1	345,4	164,4	47,3	1596,2
	1934	383,3	83,5	283,6	484,2	593,7	676,7	417,9	86,9	3009,8
Посів озимих сівалками . . .	1933	32,9	1,6	17,1	19,4	154,6	102,8	80,3	14,9	423,6
	1934	58,6	6,7	33,4	49,3	335,4	234,4	124,3	41,8	883,9
Посів озимих під букер	1933	6,6	1,2	1,0	1,7	153,6	43,5	23,6	0,8	232,0
	1934	1,1	0,0	1,4	3,3	24,0	6,7	9,3	—	45,8
Зяблева оранка .	1933	246,2	58,0	235,2	263,4	393,2	172,2	245,4	15,0	1628,6
	1934	520,5	102,3	498,7	590,3	721,4	420,3	470,4	63,7	3387,6
Всього виконано тракторами робіт, в переводі на м'яку оранку (без молотьби)	1933	1451,2	246,3	1049,2	1453,2	2317,8	2045,9	1366,6	242,6	10172,8
	1934	2088,6	397,3	1613,3	2346,4	3517,0	3091,8	2494,7	381,3	15930,4

¹⁾ 1933 р. за матеріалами НКЗС УСРР (дані розробки річних звітів МТС, надруковані у виданні „Основні показники виробничо-фінансової діяльності МТС за 1933 р.“, видання 1935 р.). По підйому парів та оранці під озимину дані розподілено по матеріалах НКЗС УСРР.

1934 р. за матеріалами НКЗС СРСР (дані розробки річних звітів МТС, надруковані в „Справочнике № 2—Итоги работы МТС за 1934 год“, видання 1935 р.).

Робота комбайнів МТС ¹⁾

Табл. 44

О б л а с т і	Всього зібрано комбайнами тис. га		В т о м у ч и с л і				Вироблено на один середньорічний комбайн га	
	1933 р.	1934 р.	Зернових тис. га		Сояшнику тис. га		1933 р.	1934 р.
			1933 р.	1934 р.	1933 р.	1934 р.		
а	1	2	3	4	5	6	7	8
Київська	2,5	3,0	2,5	3,0	—	—	40,2	41,7
Чернігівська	0,0	0,5	0,0	0,5	—	—	16,7	36,9
Вінницька	0,2	1,6	0,2	1,6	—	—	47,0	38,4
Харківська	3,9	13,8	3,9	13,5	—	0,3	39,8	52,4
Дніпропетровська	59,3	54,8	59,3	53,7	—	1,1	74,8	45,3
Одеська	70,4	105,3	70,4	101,2	—	4,1	75,4	91,2
Донецька	5,9	36,6	5,9	33,9	—	2,7	37,0	88,9
АМСРР ²⁾	4,5	5,2	4,5	5,1	—	0,1	53,6	64,8
УСРР	146,7	220,8	146,7	212,5	—	8,3	70,4	68,0

1) 1933 рік за матеріалами НКЗС УСРР (дані розробки річних звітів НКЗС, надруковані у виданні „Основні показники виробничо-фінансової діяльності МТС за 1933 рік“ видання 1935 р.).
 2) 1934 рік за матеріалами НКЗС СРСР (дані розробки річних звітів МТС, надрукованих в „Справочнике № 2—Итоги работы МТС за 1934 год“ видання 1935 р.).

Молотьба по МТС молотарками та комбайнами на стаціонарі у 1934 р.

Табл. 45

О б л а с т і	Всього обмолочено (тис. цнт.)	В т о м у ч и с л і					Питома вага молотьби по видах двигунів у %			
		М о л о т а р к а м и				Комбайнами на стаціонарі	Тракторами	Спеціальними двигунами	Електромоторами	Комбайнами на стаціонарі
		З тракторами	З спеціальними двигунами	З електромоторами	Разом					
а	1	2	3	4	5	6	7	8	9	10
Київська	10123,5	3091,9	6909,6	87,2	10088,7	34,8	30,5	68,3	0,9	0,3
Чернігівська	3033,1	1966,6	1052,1	6,1	3024,8	8,3	64,8	34,7	0,2	0,3
Вінницька	9621,3	5414,6	4093,6	79,9	9588,1	33,2	56,3	42,6	0,8	0,3
Харківська	10046,7	3760,6	6049,6	103,8	9914,0	132,7	37,4	60,3	1,0	1,3
Дніпропетровська	6728,1	2698,2	2991,9	160,9	5851,0	877,1	40,1	44,5	2,4	13,0
Одеська	8111,4	4971,7	2606,0	147,5	7725,2	386,2	61,3	32,1	1,8	4,8
Донецька	4742,4	2913,5	1522,5	123,2	4559,2	183,2	61,4	32,1	2,6	3,9
АМСРР	1361,6	824,9	485,5	3,1	1313,5	48,1	60,6	35,7	0,2	3,5
УСРР	53768,1	25642,0	25710,8	711,7	52064,5	1703,6	47,7	47,8	1,3	3,2

**Групування МТС за кількістю обслугованих
колгоспів у 1934 р.¹⁾**

Табл. 46

Області	Число МТС, що увійшли до гру- пування	З них у % МТС, що обслуговують					
		До 10 колгос- пів	11—20	21—30	31—40	41—50	51—75
а	1	2	3	4	5	6	7
Київська	118	—	24,6	61,0	11,9	1,7	0,8
Чернігівська	44	—	18,2	45,5	27,3	4,5	4,5
Вінницька	107	—	15,0	48,6	33,6	2,8	—
Харківська	125	—	9,6	47,2	29,6	10,4	3,2
Дніпропетровська	135	0,7	29,7	44,5	18,5	4,4	2,2
Одеська	136	—	19,9	35,3	35,3	6,6	2,9
Донецька	91	—	47,2	45,1	5,5	2,2	—
АМСРР	24	—	37,5	37,5	12,5	4,2	8,3
УСРР	780	0,1	23,6	46,2	23,1	4,9	2,1

¹⁾ Таблицю складено за матеріалами НКЗС СРСР (дані розробки річних звітів МТС, надруковані в „Справочнике № 2—Итоги работы МТС за 1934 г.“, видання 1935 р.).

**Групування МТС за потужністю тракторного
парка у 1934 р.¹⁾**

Табл. 47

Області	Кількість МТС, що увійшли до групування	З них у % МТС з потужністю тракторів на гаку (в НР)							Понад 1600 НР
		До 300 НР	301—450	451—600	601—750	751—900	901—1300	1301—1600	
а	1	2	3	4	5	6	7	8	9
Київська	118	3,4	6,8	11,0	23,7	23,7	28,9	2,5	—
Чернігівська	44	2,3	40,8	43,2	11,4	2,3	—	—	—
Вінницька	107	0,9	9,3	27,2	25,2	18,7	18,7	—	—
Харківська	125	—	7,2	19,2	20,8	23,2	28,8	0,8	—
Дніпропетровська	136	0,7	5,9	12,5	16,2	15,4	33,8	14,0	1,5
Одеська	136	—	3,7	10,3	23,5	19,1	37,5	5,9	—
Донецька	91	—	—	6,6	14,3	16,5	52,7	6,6	3,3
АМСРР	24	4,2	4,2	37,4	33,3	16,7	4,2	—	—
УСРР	781	1,0	7,6	16,8	20,6	18,4	30,2	4,7	0,7

¹⁾ Таблицю складено за матеріалами НКЗС СРСР (дані розробки річних звітів МТС, надруковані в „Справочнике № 2—Итоги работы МТС за 1934 г.“, видання 1935 р.).

Групування МТС за розміром всієї засівної площі обслугованих колгоспів у 1934 р.¹⁾

Табл. 48

Області	Кількість МТС, що ввійшли до групування	З них у %/о МТС з засівною площею колгоспів під урожай 1934 р.						
		До 5000 га	5001—10000	10001—15000	15001—20000	20001—25000	25001—35000	Понад 35000 га
а	1	2	3	4	5	6	7	8
Київська	118	—	3,4	21,1	51,7	13,6	10,2	—
Чернігівська	44	—	2,3	31,8	38,6	20,5	6,8	—
Вінницька	106	—	1,9	22,6	44,4	23,6	7,5	—
Харківська	120	—	—	10,9	35,8	30,0	20,8	2,5
Дніпропетровська	135	—	—	3,7	14,8	25,9	42,3	13,3
Одеська	132	—	—	3,8	29,5	27,3	31,8	7,6
Донецька	90	—	1,1	5,6	41,1	35,6	14,4	2,2
АМСРР	22	—	4,5	45,5	27,3	13,6	9,1	—
УСРР	767	—	1,2	13,2	35,2	25,0	21,1	4,3

¹⁾ Таблицю складено за матеріалами НКЗС СРСР (дані розробки річних звітів МТС, надруковані в „Справочнике № 2—Итоги работы МТС за 1934 г.“, видання 1935 р.).

Групування МТС за питомою вагою механічної тягової сили у загальному запасі тяги МТС та колгоспів у 1934 р.¹⁾

Табл. 49

Області	Кількість МТС, що ввійшли до групування	З них у %/о МТС з питомою вагою механічної тяги в загальному запасі тягових ресурсів							
		До 20%/о	20,1—30,0	30,1—40,0	40,1—50,0	50,1—60,0	60,1—70,0	70,1—80,0	Понад 80%/о
а	1	2	3	4	5	6	7	8	9
Київська	118	5,9	15,3	36,4	28,8	12,7	0,9	—	—
Чернігівська	44	40,9	47,7	9,1	2,3	—	—	—	—
Вінницька	107	22,4	34,6	25,3	16,8	0,9	—	—	—
Харківська	125	—	25,6	35,2	32,0	7,2	—	—	—
Дніпропетровська	135	—	8,1	33,3	23,0	17,8	14,1	3,0	0,7
Одеська	135	—	7,4	25,9	32,6	21,5	10,4	2,2	—
Донецька	88	—	—	10,2	26,1	38,7	22,7	2,3	—
АМСРР	22	4,5	9,1	50,0	31,8	4,6	—	—	—
УСРР	774	6,4	18,9	28,2	25,6	14,6	7,0	1,2	0,1

¹⁾ Для переводу живої тяги в механічну прийняті коефіцієнти 1 кінь=0,75 НР. 1 віл=0,50 НР. Для тракторів взята потужність на гаку.
Таблицю складено по матеріалах НКЗС СРСР (дані розробки річних звітів МТС, надруковані в „Справочнике № 2—Итоги работы МТС за 1934 г.“, видання 1935 р.).

Групування МТС за розміром засіву на одиницю тяги у 1934 р.¹⁾

(механічну та живу тягу в переводі на одну НР)

Табл. 50

Області	Кількість МТС, що ввійшли до групування	З них у % МТС з навантаженням на 1 НР				
		До 5 га	5,1—8,0	8,1—11,0	11,1—15,0	15,1—20,0
а	1	2	3	4	5	6
Київська	118	—	35,6	63,6	0,8	—
Чернігівська	44	2,3	56,8	40,9	—	—
Вінницька	107	—	72,0	28,0	—	—
Харківська	125	—	7,2	68,8	23,2	0,8
Дніпропетровська	135	—	0,7	13,3	68,2	17,8
Одеська	134	—	1,5	23,9	55,2	19,4
Донецька	88	—	3,4	42,0	54,6	—
АМСРР	21	—	23,8	57,2	19,0	—
УСРР	772	0,1	21,2	40,1	32,0	6,6

¹⁾ Таблицю складено за матеріалами НКЗС СРСР (дані розробки річних звітів МТС, надруковані в „Справочнике № 2—Итоги работы МТС за 1934 г.“, видання 1935 р.)

Групування МТС за кількістю молотарок на механічній тязі у 1934 р.¹⁾

Табл. 51

Області	Кількість МТС, що ввійшли до групування	З них у % МТС								
		Без механічн. молотарок	До 5 молотарок	6—10 молотарок	11—15 молотарок	16—20 молотарок	21—30 молотарок	31—40 молотарок	41—55 молотарок	Понад 55 молотарок
а	1	2	3	4	5	6	7	8	9	10
Київська	118	—	—	0,8	4,2	7,6	22,0	23,8	31,4	10,2
Чернігівська	44	—	2,3	2,3	15,9	25,0	27,2	25,0	2,3	—
Вінницька	107	0,9	—	—	1,9	10,3	30,8	33,7	19,6	2,8
Харківська	124	0,8	—	0,8	1,6	4,8	26,6	33,9	23,4	8,1
Дніпропетровська	136	0,7	1,5	5,9	5,9	12,5	19,1	23,5	23,5	7,4
Одеська	136	—	0,7	—	0,7	2,9	27,9	33,9	27,9	6,0
Донецька	91	1,1	—	2,2	10,9	15,4	34,1	23,2	10,9	2,2
АМСРР	24	—	—	—	16,7	24,9	29,2	12,5	16,7	—
УСРР	780	0,5	0,5	1,7	5,0	10,0	26,4	28,0	22,1	5,8

¹⁾ Таблицю складено за матеріалами НКЗС СРСР (дані розробки річних звітів МТС, надруковані в „Справочнике № 2—Итоги работы МТС за 1934 г.“, видання 1935 р.)

Групування МТС за вартістю їх основних засобів виробництва у 1934 р. ¹⁾

Табл. 52

Області	Кількість МТС, що ввійшли до групування	З них у %/о МТС з вартістю основних засобів виробництва (у тис. крб.)								
		До 200 тис. крб.	200,1—300	300,1—400	400,1—500	500,1—600	600,1—800	800,1—1000	1000,1—1250	Понад 1250 тис. крб.
а	1	2	3	4	5	6	7	8	9	10
Київська	118	0,8	4,2	7,6	17,9	14,4	34,8	16,9	3,4	—
Чернігівська	44	4,5	15,9	43,3	22,7	9,1	4,5	—	—	—
Вінницька	107	0,9	7,5	7,5	12,1	20,6	39,3	9,3	1,9	0,9
Харківська	125	—	3,2	11,2	12,8	18,4	26,4	20,0	7,2	0,8
Дніпропетровська	136	0,7	1,5	3,7	20,6	9,6	21,3	22,8	17,6	2,2
Одеська	136	—	0,7	5,1	7,4	18,4	29,4	24,3	14,0	0,7
Донецька	91	—	1,1	12,1	19,8	24,2	34,0	8,8	—	—
АМСРР	24	—	—	20,8	25,0	16,7	20,8	12,5	4,2	—
УСРР	781	0,6	3,6	10,0	15,6	16,6	28,6	16,6	7,6	0,8

¹⁾ Таблицю складено за матеріалами НКЗС СРСР (дані розробки річних звітів МТС, надруковані в „Справочнике № 2—Итоги работы МТС за 1934 г.“, видання 1935 р.).

Групування МТС за виробітком тракторів у 1934 р. ¹⁾

Табл. 53

Області	Кількість МТС, що ввійшли до групування	З них у %/о МТС з річним виробітком на 1 середньо-річний 15-тисильний трактор (га)							
		100,1—200,0	200,1—300,0	300,1—400,0	400,1—500,0	500,1—600,0	600,1—700,0	700,1—800,0	Понад 800 га
а	1	2	3	4	5	6	7	8	9
Київська	118	5,1	20,3	48,3	17,8	7,6	0,9	—	—
Чернігівська	44	2,3	43,2	38,6	13,6	2,3	—	—	—
Вінницька	107	1,9	16,8	50,5	22,4	7,5	0,9	—	—
Харківська	125	—	11,2	36,0	37,6	12,8	2,4	—	—
Дніпропетровська	136	—	6,6	22,8	26,5	22,1	16,2	5,1	0,7
Одеська	136	—	7,4	33,8	36,0	14,7	6,6	—	1,5
Донецька	91	—	2,2	28,6	26,3	33,0	6,6	2,2	1,1
АМСРР	24	—	4,2	37,5	37,5	20,8	—	—	—
УСРР	781	1,2	12,4	36,5	27,6	15,2	5,4	1,2	0,5

¹⁾ Без стаціонарних, шляхових і транспортних робіт.
Таблицю складено за матеріалами НКЗС СРСР (дані розробки річних звітів МТС, надруковані в „Справочнике № 2—Итоги работы МТС за 1934 г.“, видання 1935 р.).

Групування МТС за виробітком комбайнів у 1934 р. ¹⁾

Табл. 54

Області	Кількість МТС, що ввійшли до групування	З них у % МТС							Понад 300 га	
		З уборкою на 1 середньо-річний комбайн (у га)								
		Без виробітку	До 50 га	50,1—100,0	100,1—150,0	150,1—200,0	200,1—250,0	250,1—300,0		
а	1	2	3	4	5	6	7	8	9	
Київська	36	16,7	55,5	25,0	2,8	—	—	—	—	—
Чернігівська	11	36,4	45,4	18,2	—	—	—	—	—	—
Вінницька	32	34,4	31,2	21,9	9,4	3,1	—	—	—	—
Харківська	94	7,4	44,7	34,0	8,5	4,3	1,1	—	—	—
Дніпропетровська	131	18,3	55,0	16,8	4,6	0,8	1,5	—	—	3,0
Одеська	133	1,5	23,3	36,1	23,3	10,5	3,8	1,5	—	—
Донецька	90	2,2	32,2	31,1	16,7	7,8	4,5	3,3	—	—
АМСРР	24	—	33,3	50,0	16,7	—	—	—	—	2,2
УСРР	551	10,2	39,4	29,0	12,3	4,9	2,2	0,9	—	1,1

¹⁾ Таблицю складено за матеріалами НКЗС СРСР (дані розробки річних звітів МТС, надруковані в „Справочнике № 2—Итоги работы МТС за 1934 г.“, видання 1935 р.).

Механізація основних сільсько-господарських робіт у колгоспах, обслугованих МТС у 1934 р. ¹⁾

Табл. 55

Області	У % до площі колгоспів, обслугованих МТС				
	Весняна посівки	Засів ярини	Підняття зябі	Засів озимих	Збирання зернових культур
а	1	2	3	4	5
Київська	54,9	5,7	54,1	7,0	1,6
Чернігівська	51,2	1,3	25,2	2,2	0,7
Вінницька	55,0	4,8	55,1	5,4	0,8
Харківська	53,1	2,8	43,3	5,5	3,9
Дніпропетровська	46,4	15,2	55,0	20,5	13,8
Одеська	54,2	7,1	40,8	14,3	15,5
Донецька	69,4	9,0	70,8	20,9	38,2
АМСРР	51,3	7,5	55,8	23,1	17,2
УСРР	54,8	7,5	50,1	13,2	11,8

¹⁾ Таблицю складено за матеріалами НКЗС СРСР (дані розробки річних звітів МТС, надруковані в „Справочнике № 2—Итоги работы МТС за 1934 г.“, видання 1935 р.).

Д. КОЛЕКТИВІЗАЦІЯ

Динаміка колективізації по УСРР ¹⁾

Табл. 56

Показники	На 1/VI 1928 р.	На 1/VII 1930 р.	На 1/X 1932 р.	На 1/VII 1934 р.	На 1/I 1935 р.
Число колгоспів.	9734	20745	23270	26433	26977
% колективізації селянських господарств.	2,5	38,2	69,0	78,1	87,8
Засівна площа колгоспів під урожай відповідн. року (в тисячах га)	305,7	11142,6	18049,2	19429,9	—
% усунування засівної площі ²⁾	1,3	41,1	77,1	85,9	—

1) Дані за 1928 рік по матеріалах перепису колгоспів. За останні роки за даними оперативної звітності.
2) У ‰ до засівної площі колгоспів, колгоспників і одноосібників.

Динаміка колективізації по областях

(за даними оперативної звітності)

Табл. 57

Області	Число колгоспів		% колективізації селянських господарств	
	На 1/X 1932 р.	На 1/I 1935 р.	На 1/X 1932 р.	На 1/I 1935 р.
Київська	4053	4721	67,3	86,0
Чернігівська	2332	2755	47,3	86,6
Вінницька	3347	3719	58,9	80,6
Харківська	4347	5131	72,0	89,8
Дніпропетровська.	3399	3772	85,1	93,5
Одеська	3594	4104	84,4	90,6
Донецька	1578	2074	84,4	89,4
АМСРР	620	701	68,3	80,1
По УСРР.	23270	26977	69,0	87,8

Е. РОСЛИННИЦТВО

Характеристика температури повітря по місяцях у 1933 і 1934 р. р. 1)
(в градусах С) Табл. 58

Області	Рік	Січень		Лютий		Березень		Квітень		Травень		Червень	
		від	до	від	до	від	до	від	до	від	до	від	до
Київська	1933	9	10	4	5	1	2	3	4	12	13	15	16
	1934	6	7	3	4	2	3	10	11	16	17	17	18
Чернігівська	1933	9	11	6	7	2,5	4	4	4	11,5	13	15	16
	1934	7	8	4	5	1	2	9	10	16	17	17	18
Вінницька	1933	8	9	4	5	0	1	3	4	12	12	15	16
	1934	6	7	2	3	3	5	10	12	16	17	17	18
Харківська	1933	10	11	7	8	2	3	5	6	13	14	15	16
	1934	7	8	4	5	1	2	10	11	17	19	18	19
Дніпропетровська	1933	7	9	5	7	1	2	6	6	14	15	16	17
	1934	5	7	2	3	2	4	10	11	19	19	19	21
Одеська	1933	5	8	3	5	0	1	4	5	14	14	16	17
	1934	3	5	1	2	1	2	10	11	18	19	19	21
Донецька	1933	10	11	7	9	4	6	5	6	13	14	16	17
	1934	8	9	4	5	1	2	9	10	19	19	17	18
Київська	1933	18	20	15	16	11	12	8	9	1	2	8	9
	1934	18	19	19	20	14	16	9	10	3	4	6	7
Чернігівська	1933	20	20	15	16	12	12	7	8	1	1	10	11
	1934	19	20	18	19	14	15	8	9	3	3	7	8
Вінницька	1933	18	19	15	16	11	12	8	9	2	2	8	10
	1934	18	19	18	20	14	15	9	10	3	3	3	5
Харківська	1933	20	22	16	17	12	13	8	9	1	1	10	11
	1934	20	22	20	21	15	16	9	10	3	3	7	7,5
Дніпропетровська	1933	20	21	18	20	13	15	9,5	10,5	3	3	5	9
	1934	22	24	21	22	15	17	10	11	4	4	5	7
Одеська	1933	20	22	18	20	13	14	9	11	3	3	7	9
	1934	22	23	21	22	16	18	10	12	4	4	4	5
Донецька	1933	21	22	17	18	13	14	9	10	2	2	10	11
	1934	21	22	21	22	15	16	10	10	3	3	7	8

1) Для кожного місяця наведено переважну по області місячну температуру повітря в межах цінних градусів за Цельсієм за даними Гідрометкомітету УСРР.

Місячні норми температури повітря по багаторічних даних 1)
(в градусах С) Табл. 59

Області	Січень		Лютий		Березень		Квітень		Травень		Червень	
	від	до	від	до	від	до	від	до	від	до	від	до
а	1	2	3	4	5	6	7	8	9	10	11	12
Київська	6	6	4	5	0	1	7	7	14	14	17	18
Чернігівська	7	8	6	7	1	2	6	6	14	15	17	18
Вінницька	5	6	3	4	0	1	7	8	15	16	18	19
Харківська	7	8	5	7	1	2	7	8	15	16	18	19
Дніпропетровська	4	6	3	4	0	2	7	9	16	17	20	21
Одеська	3	5	2	3	1	2	8	9	16	17	20	21
Донецька	6	7	4	5	1	1	8	9	16	17	20	21

Табл. 59 (продовження).

Області	Липень		Серпень		Вересень		Жовтень		Листопад		Грудень	
	від	до	від	до	від	до	від	до	від	до	від	до
а	13	14	15	16	17	18	19	20	21	22	23	24
Київська	20	21	18	19	13	14	7	7	1	1	3	4
Чернігівська	20	20	18	18	13	13	6	6	0	1	4	5
Вінницька	20	21	19	19	14	15	8	9	1	2	2	3
Харківська	20	21	19	20	14	14	7	8	0	1	4	5
Дніпропетровська	22	24	21	23	15	17	9	11	2	4	1	3
Одеська	22	24	21	22	15	17	9	11	2	4	0	1
Донецька	22	24	21	23	15	16	8	10	1	3	1	4

1) За даними Гідрометкомітету УСРР.

Характеристика опадів по областях і місяцях у 1933 і 1934 р.р. ¹⁾

Табл. 60

Області	Січень		Лютий		Березень		Квітень		Травень		Червень	
	1933 р.	1934 р.	1933 р.	1934 р.	1933 р.	1934 р.	1933 р.	1934 р.	1933 р.	1934 р.	1933 р.	1934 р.
а	1	2	3	4	5	6	7	8	9	10	11	12
Київська	5-10	10-15	20-35	10-20	10-20	15-25	50-70	5-10	60-90	15-20	100-200	25-30
Чернігівська	3-9	10-20	25-35	10-20	20-25	15-20	40-50	15-30	60-100	20-30	110-170	30-40
Вінницька	10-20	10-15	20-25	10-15	10-15	8-12	50-60	7-10	50-60	15-20	80-100	20-30
Харківська	10-20	10-20	15-30	10-15	10-25	10-20	50-70	4-8	90-120	15-30	90-110	10-15
Дніпропетровська	10-20	10-15	15-30	10-15	10-20	5-13	60-80	4-10	60-120	10-40	70-100	20-40
Одеська	8-15	15-20	25-30	3-8	15-25	2-3	40-50	5-7	50-60	15-30	80-120	20-30
Донецька	10-20	3-10	25-50	10-15	15-25	10-15	90-120	5-8	70-100	10-20	70-120	40-60

Табл. 60 (продовження)

Області	Липень		Серпень		Вересень		Жовтень		Листопад		Грудень	
	1933 р.	1934 р.	1933 р.	1934 р.	1933 р.	1934 р.	1933 р.	1934 р.	1933 р.	1934 р.	1933 р.	1934 р.
а	13	14	15	16	17	18	19	20	21	22	23	24
Київська	90-120	80-180	100-120	80-100	70-100	5-15	25-40	20-30	45-55	50-70	30-50	5-10
Чернігівська	80-120	150-180	90-100	70-90	80-120	5-20	25-40	30-40	40-50	70-80	20-30	8-12
Вінницька	80-120	90-110	70-90	55-80	40-60	40-50	30-50	25-30	30-50	40-50	25-30	5-8
Харківська	70-110	70-100	35-60	30-50	40-60	2-10	20-30	20-30	50-60	40-60	8-15	10-20
Дніпропетровська	40-80	30-80	10-25	45-60	40-50	40-60	10-25	10-20	20-30	30-40	20-30	5-10
Одеська	70-100	25-50	60-100	20-50	50-70	30-45	40-60	10-20	30-40	20-30	15-25	5-8
Донецька	70-100	100-200	50-80	25-50	15-30	2-5	20-30	20-30	10-20	30-50	20-40	10-20

1) В таблиці наведено переважні по областях місячні суми опадів у мм за даними Гідрометкомітету УСРР.

Місячні норми опадів по багаторічних даних ¹⁾

(в мм.)

Табл. 61

Області	Січень	Лютий	Березень	Квітень	Травень	Червень	Липень	Серпень	Вересень	Жовтень	Листопад	Грудень
а	1	2	3	4	5	6	7	8	9	10	11	12
Київська	20-30	20-30	25-35	40-45	45-50	70-80	80-90	50-60	40-50	40-50	30-40	25-30
Чернігівська	30-35	30-35	30-40	35-40	45-50	75	70-80	45-50	40-50	45-50	30-40	30-35
Вінницька	20-30	20-30	30-35	35-45	50-60	70-80	60-80	50-60	40-50	40-50	25-35	20-30
Харківська	20-30	20-30	30-35	30-40	35-40	70-75	50-70	40-50	30-40	40-45	25-35	25-35
Дніпропетровська	20-30	20-30	25-35	25-35	30-40	50-70	50-60	30-40	20-30	25-35	25-35	20-30
Одеська	15-25	20-30	20-30	20-30	30-40	50-60	40-50	30-40	20-30	30-40	20-25	20-25
Донецька	20-30	20-30	20-30	30-40	40-45	60-65	50-55	30-35	30-40	30-35	35-45	30-35

1) За даними Гідрометкомітету УСРР.

Температура ґрунту за 1933 і 1934 р.р.¹⁾

(у градусах С)

Табл. 62

Назва дослідних станцій	Роки	На якій глибині взята проба (у см.)	Січень												
			а		б		а		б		а		б		
			1	2	3	4	5	6	7	8	9	10	11	12	
1. Дніпропетровська	1933	20	40	-3,3	-1,5	-1,6	-1,0	0,7	-0,2	7,4	5,3	15,2	13,3	18,8	16,7
2. Бердянська	1933	20	40	-2,3	-	-	-1,3	2,0	-	-	8,7	23,2	19,1	25,5	21,4
3. Синельниківська	1933	25	50	0,6	-1,4	0,9	-	4,4	-	10,9	9,2	19,0	16,5	23,2	19,8
4. Брильська	1933	20	40	0,1	1,3	0,5	-2,1	1,3	0,8	5,0	3,3	13,8	10,1	16,8	13,8
5. Одеська	1933	20	40	-1,7	-0,3	-0,8	-0,3	4,2	4,6	11,5	10,4	22,6	18,0	22,3	20,7
6. Кіровоградська	1933	25	50	-1,6	-0,7	-2,1	0,6	2,4	8,4	7,3	14,1	12,8	18,5	16,6	
7. Херсонська	1933	25	50	0,2	1,5	-0,2	0,7	0,2	0,9	4,3	4,3	10,2	9,6	13,3	12,8
8. Жеребківська (АМСРР)	1933	20	40	-1,4	-0,7	-1,4	0,7	1,1	1,5	7,4	7,0	17,0	13,5	22,9	15,6
	1934	20	40	0,6	0,7	-0,2	0,6	2,5	1,8	6,5	5,2	15,4	12,5	19,2	16,3
	1934	20	40	-1,4	-1,0	-1,1	-0,7	3,6	2,0	10,6	8,7	18,0	15,9	21,2	18,8

Назва дослідних станцій	Роки	На якій глибині взята проба (у см.)	Листопад												
			а		б		а		б		а		б		
			13	14	15	16	17	18	19	20	21	22	23	24	
1. Дніпропетровська	1933	20	40	22,9	20,4	23,2	21,2	16,1	15,7	11,5	11,2	5,4	6,7	-	2,0
2. Бердянська	1933	20	40	26,2	23,4	24,6	21,4	20,0	19,5	12,5	12,8	5,2	6,6	-1,3	0,6
3. Синельниківська	1933	25	50	21,5	17,8	21,0	18,8	15,2	15,1	10,8	11,5	5,4	7,6	-3,7	-0,5
4. Брильська	1933	20	40	27,1	22,1	25,0	23,4	19,9	16,6	13,2	13,9	7,7	9,1	-	2,3
5. Одеська	1933	20	40	24,6	23,1	24,5	23,7	20,2	20,5	14,4	13,7	7,5	7,9	-0,2	2,3
6. Кіровоградська	1933	25	50	32,8	34,1	28,9	24,5	19,4	19,8	14,0	14,8	8,8	9,9	-0,5	1,4
7. Херсонська	1933	25	50	16,6	15,9	16,8	16,7	13,3	13,9	10,6	11,4	7,3	8,4	0,5	2,0
8. Жеребківська (АМСРР)	1933	20	40	19,3	18,6	19,3	16,2	16,1	16,6	11,5	12,4	6,6	7,9	0,5	2,3
	1934	20	40	25,4	21,4	25,7	23,6	17,1	17,1	13,2	13,1	9,0	9,0	2,1	2,2
	1934	20	40	23,4	20,3	22,9	21,6	21,1	20,6	14,6	15,3	8,2	9,1	0,1	2,4
	1934	20	40	22,3	20,4	23,7	21,6	19,7	18,5	13,7	13,3	6,0	6,8	-1,4	-0,7
	1934	20	40	22,3	20,4	23,7	21,6	19,7	18,5	13,7	13,3	7,2	7,9	-0,6	1,0

1) За даними Гідрометкомітету УСРР.

Земельний фонд УСРР на 1 січня 1935 р.¹⁾

(в тисячах га)

Табл. 63

Категорії землекористувачів	Загальна площа	Садибної				Окремо розташованих			Всього сіножатей	Всього виноградів	Всього лісових і парованих ділянок	Всього монокультурних ділянок	Всього лісів	Всього під парами	Всього під парами	Всього під парами	Всього під парами	Всього під парами	Всього під парами	Всього під парами
		Всього	В тому числі			Всього сіножатей	Всього виноградів	Всього лісових і парованих ділянок												
			Всього	Город.	Садів															
а	1	2	3	4	5	6	7	8	9	10	11	12	13	14	15	16	17	18	19	20
Колгоспи - всі (без земель, що є в індивідуальному користуванні колгоспників)	29740,4	591,3	261,6	46,2	176,9	173,1	22511,2	1345,6	1497,0	200,0	319,1	430,2	902,1	224,9	1369,0					
В тому числі колгоспи, обслуговувані МТС	24988,5	490,9	219,4	36,9	157,0	153,0	19585,5	782,0	1202,3	102,3	218,8	250,5	742,2	162,8	1141,2					
На 1/1 35 р. було в індивідуальному користуванні колгоспників	1813,4	1722,5	1167,8	97,0	29,7	26,2	2,4	6,5	1,2	0,9	0,2	3,3	11,9	0,7	7,9					
Одноосібні господарства	1462,6	349,9	225,1	21,6	15,2	13,6	768,3	142,6	25,6	14,8	4,9	34,1	34,5	7,5	51,6					
Разом по колгоспно-селянському сектору	33016,4	2663,7	1654,5	164,8	221,8	212,9	23281,9	1494,7	1523,8	215,7	324,2	467,6	948,5	233,1	1428,5					
Радгоспи Наркомрадгоспів	2800,5	51,0	14,5	1,9	9,0	1,7	2316,9	73,4	163,5	4,3	19,0	4,7	40,3	17,4	99,3					
Радгоспи Наркомземсправ	438,7	9,4	2,5	1,6	5,5	23,5	321,7	25,7	20,0	1,4	4,3	2,8	6,7	2,4	15,3					
Інші радгоспи	1009,7	18,4	4,5	1,8	6,3	2,6	831,1	37,3	27,0	2,0	14,0	8,2	14,3	29,5	19,0					
Коопгоспи і ВРП	1022,2	22,0	6,6	1,6	61,5	9,7	719,8	38,5	50,2	7,9	13,5	12,4	15,1	11,0	60,6					
Інші землекористувачі з с.г. виробництвом	1010,9	89,5	40,0	8,0	17,1	6,9	655,3	75,6	41,9	5,8	20,2	19,8	15,2	15,0	48,6					
Держземфонди	201,0	22,3	13,9	1,0	0,5	-	84,6	25,0	4,4	4,1	1,0	14,4	0,9	33,1	10,7					
Землі промисл. і транспорту	434,6	24,4	3,3	0,7	2,8	0,4	36,6	5,2	10,0	1,3	3,4	29,0	139,5	78,4	103,6					
Лісний фонд	3700,5	4,5	1,8	0,5	1,2	1,8	76,4	87,7	40,9	112,5	2959,0	170,3	31,0	32,3	182,9					
Землі міст і селищ міського типу	382,4	153,1	39,3	10,3	22,4	3,8	50,7	6,0	19,0	2,6	25,4	3,6	32,7	9,0	54,1					
Інші та нерозподілені по категоріях господарств	528,1	147,8	94,6	10,2	72,0	1,0	15,0	3,5	5,6	0,8	0,2	0,6	7,3	3,6	270,7					
Разом	44515,0	3206,1	1875,5	202,4	420,1	264,3	28390,0	1872,6	1906,3	358,4	3384,2	733,4	1251,5	464,8	2293,3					

1) За даними обліку земель, проведеного НКЗС УСРР.

Земельний фонд Київської області на 1 січня 1935 року ¹⁾

(в тисячах га)

Табл. 64

Категорії землекористувачів	Загальна площа	Садивноі			Окремо розташованих		Всього орної землі	Всього сіножатей	Всього вигонів і пасовищ	Під чагарником	Під лісами	Під болотами	Під дорогами, прогонами і вулицями	Під водою	Іншої землі
		Всього	В тому числі		Городньої землі	Садів і виноградників									
			Городн.	Садів і виноградн.											
а	1	2	3	4	5	6	7	8	9	10	11	12	13	14	15
Колгоспи— всі (без земель що є в індивідуальному користуванні колгоспників)	4534,9	127,5	40,2	7,1	14,5	22,3	3192,6	400,3	95,1	106,6	85,8	133,9	137,7	38,8	179,8
В тому числі колгоспи, обслуговувані МТС	3233,7	96,4	29,8	5,0	12,2	17,4	2470,2	181,8	42,1	49,6	46,2	77,2	102,3	24,6	113,7
На 1/І-35 р. було в індивідуальному користуванні колгоспників	408,6	398,9	285,1	14,1	2,1	0,3	—	2,0	0,1	0,2	—	1,5	0,1	—	3,4
Одноосібні господарства	335,9	73,0	48,9	2,9	0,4	0,1	158,7	56,6	5,3	7,2	4,1	10,5	6,6	1,7	11,7
Разом по колгоспно-селянському сектору	5279,4	599,4	374,2	24,1	17,0	22,7	3351,3	458,9	100,5	114,0	89,9	145,9	144,4	40,5	194,9
Радгоспи Наркомрадгоспів	68,0	1,5	0,5	0,2	0,6	0,1	39,8	10,4	4,6	2,1	3,2	1,3	0,9	1,3	2,2
Радгоспи Наркомземсправ	25,4	0,9	0,3	0,5	0,3	0,2	19,9	1,7	0,4	0,1	0,6	0,4	0,3	0,4	0,2
Інші радгоспи	213,7	4,3	1,3	0,4	1,3	0,5	186,9	5,9	1,5	0,2	2,8	1,3	3,1	3,8	2,1
Колгоспи і ВРП	84,3	3,1	1,6	0,2	1,1	0,3	54,9	12,7	1,1	1,3	1,1	4,0	1,9	0,4	2,4
Інші землекористувачі з с.-г. виробництвом	173,8	15,6	8,6	1,4	1,4	0,7	113,2	19,5	3,9	2,4	6,9	3,3	1,4	2,9	2,6
Держземфонди	68,5	7,4	5,3	0,4	0,1	—	38,5	12,6	1,5	2,8	1,0	1,7	0,4	0,2	2,3
Землі промисл. і транспорту	76,5	3,9	0,8	0,1	0,3	—	3,6	0,8	0,2	0,4	0,3	5,2	46,4	13,8	1,6
Лісний фонд	1382,9	1,6	0,7	0,1	0,3	0,4	30,1	14,2	1,0	17,2	1205,7	67,7	13,8	1,9	29,0
Землі міст і селищ міського типу	69,3	35,0	10,2	2,4	1,4	0,3	4,1	0,2	0,6	0,7	18,7	0,7	5,6	1,9	0,2
Інші та нерозподілені по категоріях господарств	85,3	11,0	8,1	0,2	2,4	—	0,4	—	—	—	—	—	0,1	—	71,4
Разом	7527,2	683,7	411,6	30,0	26,2	25,2	3842,7	536,9	115,3	141,2	1330,2	231,5	218,3	67,1	308,9

1) За даними обліку земель, проведеного НКЗС УСРР.

Земельний фонд Чернігівської області на 1 січня 1935 року ¹⁾

(в тисячах га)

Табл. 65

Категорії землекористувачів	Загальна площа	Садивноі			Окремо розташованих		Всього орної землі	Всього сіножатей	Всього вигонів і пасовищ	Під чагарником	Під лісами	Під болотами	Під дорогами, прогонами і вулицями	Під водою	Іншої землі
		Всього	В тому числі		Городньої землі	Садів і виноградників									
			Городн.	Садів і виноградн.											
а	1	2	3	4	5	6	7	8	9	10	11	12	13	14	15
Колгоспи— всі (без земель, що є в індивідуальному користуванні колгоспників)	2773,6	41,0	21,9	4,6	3,5	6,7	1827,7	390,0	105,2	41,6	55,5	130,2	61,2	26,0	85,0
В тому числі колгоспи, обслуговувані МТС	1403,2	24,2	12,7	2,2	1,2	3,8	990,4	172,2	39,8	12,2	22,6	58,1	32,3	11,4	35,0
На 1/І-35 р. було в індивідуальному користуванні колгоспників	187,2	176,3	123,9	6,5	3,9	0,1	0,1	0,7	1,0	0,1	—	1,3	3,0	0,5	0,2
Одноосібні господарства	352,0	39,9	26,5	1,7	0,6	—	178,2	64,2	9,7	6,3	0,3	20,1	9,4	3,4	19,9
Разом по колгоспно-селянському сектору	3312,8	257,2	172,3	12,8	8,0	6,8	2006,0	454,9	115,9	48,6	55,8	151,6	73,6	29,9	105,1
Радгоспи Наркомрадгоспів	52,1	2,1	0,7	0,1	0,2	0,1	39,5	5,2	1,3	0,1	1,0	0,8	0,8	0,3	0,7
Радгоспи Наркомземсправ	29,5	0,6	0,1	0,1	0,1	0,9	22,8	2,1	0,5	0,1	0,5	0,3	0,4	0,1	1,1
Інші радгоспи	102,7	1,7	0,5	0,2	0,2	0,2	82,4	6,6	2,8	0,5	1,7	2,9	1,6	0,5	1,6
Коопгоспи і ВРП	29,5	0,7	0,3	0,1	0,4	—	19,9	4,6	0,4	0,1	0,3	1,8	0,4	0,1	0,8
Інші землекористувачі з с.-г. виробництвом	83,4	7,4	3,6	0,8	0,2	0,6	46,3	16,5	1,0	0,5	0,7	4,4	1,8	1,7	2,3
Держземфонди	27,6	0,3	0,2	—	—	—	3,6	7,5	0,1	0,6	—	12,4	—	0,2	2,9
Землі промисл. і транспорту	49,7	1,6	0,4	0,1	—	—	6,3	1,7	0,7	0,5	0,3	13,3	13,0	8,4	3,9
Лісний фонд	595,9	0,6	0,4	0,1	—	0,1	7,1	10,2	0,2	12,4	515,9	15,5	5,1	0,6	28,2
Землі міст і селищ міського типу	24,2	13,9	7,4	1,5	0,2	—	1,3	2,0	1,6	0,2	0,6	0,8	2,0	0,5	1,1
Інші та нерозподілені по категоріях господарств	30,8	3,7	3,0	0,1	1,0	—	0,8	0,5	—	—	—	—	—	—	24,8
Разом	4338,2	289,8	188,9	15,9	10,3	8,7	2236,0	511,8	124,5	63,0	576,8	203,8	98,7	42,3	172,5

1) За даними обліку земель, проведеного НКЗС УСРР.

Земельний фонд Вінницької області на 1 січня 1935 р. 1)

(в тисячах га)

Табл. 66

Категорії землекористувачів	Загальна площа	Садибної		Окремо розташо- ваних		Всього орної землі	Всього сіножатей	Всього вигонів і пасовищ	Під чагарниками	Під лісами	Під болотами	Під дорогами, прого- нами і вулицями	Під водою	Іншої землі	
		В т. ч.													
		Всього	Городньої	Садів і ви- ноградник.	Городньої землі										Садів і ви- ноградник.
а	1	2	3	4	5	6	7	8	9	10	11	12	13	14	15
Колгоспи всі (без земель, що є в індивідуальн. користуванні колгоспників)	3172,2	65,2	23,4	7,8	8,3	45,3	2609,7	115,3	32,9	16,2	39,3	30,3	111,2	23,3	75,2
В т. ч. колгоспи, обслуг. МТС	2822,1	58,4	20,4	7,0	7,7	42,5	2363,2	90,3	23,9	11,5	30,6	24,1	90,9	19,2	59,8
На 1/І-35 р. було в індив. користуванні колгоспників	295,9	275,8	196,1	15,1	6,3	1,4	—	2,7	—	0,4	0,2	0,3	6,2	—	2,6
Одноосібні господарства	385,3	79,6	52,0	4,6	1,7	1,3	265,8	12,7	2,1	1,1	0,5	2,2	11,3	1,1	5,9
Разом по колгоспно-селянському сектору	3853,4	420,6	271,5	27,5	16,3	48,0	2875,5	130,7	35,0	17,7	40,0	32,8	128,7	24,4	83,7
Радгоспи Наркомрадгоспів	24,6	0,8	0,2	—	0,1	0,2	20,5	1,5	—	0,1	0,6	0,1	0,4	0,2	0,1
Радгоспи Наркомземсправ	19,3	1,0	0,1	0,5	0,2	4,7	11,0	0,6	—	0,2	0,4	0,2	0,3	0,5	0,2
Інші радгоспи	202,0	4,2	1,2	0,6	0,9	0,5	162,8	6,4	3,6	0,8	2,9	1,8	2,9	14,1	1,1
Коопгоспи і ВРП	28,3	0,8	0,4	0,1	0,4	0,5	22,4	1,5	—	0,4	0,1	1,0	0,9	0,1	0,2
Інші землекор. з с-г. виробн.	86,7	9,9	4,9	1,4	0,9	0,3	62,9	2,4	0,4	0,6	3,3	1,0	2,5	1,9	0,6
Держземфонди	3,7	0,1	0,1	—	—	—	0,7	2,0	—	0,7	—	—	—	—	—
Землі промисл. і транспорту	35,2	4,3	0,9	0,2	0,4	0,1	7,1	1,0	0,3	0,2	0,4	4,5	11,7	1,4	3,8
Лісний фонд	476,0	0,9	0,3	0,2	0,1	0,5	14,9	3,2	0,6	8,7	436,1	3,6	4,2	0,5	2,7
Землі міст і селищ міськ. типу	22,3	12,0	3,8	1,3	0,6	0,2	3,8	0,7	0,1	—	0,2	0,5	2,2	0,5	1,5
Інші та нерозподілені по категоріях господарств	53,1	2,5	1,8	0,1	1,0	0,1	2,8	0,2	—	—	—	0,4	1,3	0,4	44,4
Разом	4804,6	457,1	285,2	31,9	20,9	55,1	3184,4	150,2	40,0	29,4	484,0	45,9	155,1	44,2	138,3

1) За даними обліку земель, проведеного НКЗС УСРР.

Земельний фонд Харківської області на 1 січня 1935 р. 1)

(в тисячах га)

Табл. 67

Категорії землекористувачів	Загальна площа	Садибної		Окремо розташо- ваних		Всього орної землі	Всього сіножатей	Всього вигонів і пасовищ	Під чагарниками	Під лісами	Під болотами	Під дорогами, прого- нами і вулицями	Під водою	Іншої землі	
		В т. ч.													
		Всього	Городньої	Садів і ви- ноградник.	Городньої землі										Садів і ви- ноградник.
а	1	2	3	4	5	6	7	8	9	10	11	12	13	14	15
Колгоспи всі (без земель, що є в індивідуальн. користуванні колгоспників)	5264,0	136,3	56,2	10,1	30,2	23,8	3896,8	303,2	261,7	17,3	75,9	97,8	168,7	54,5	197,8
В т. ч. колгоспи, обслуг. МТС	4071,9	101,9	41,9	7,8	21,9	19,2	3131,6	209,9	175,9	12,1	59,5	57,6	113,8	30,0	138,5
На 1/І-35 р. було в індив. користуванні колгоспників	325,9	320,9	197,9	18,6	4,8	0,2	—	—	—	—	—	—	—	—	—
Одноосібні господарства	152,0	64,1	37,1	4,4	1,5	0,1	67,2	8,2	3,6	0,1	—	1,0	2,9	0,3	3,0
Разом по колгоспно-селянському сектору	5741,9	521,3	291,2	33,1	36,5	24,1	3964,0	311,4	265,3	17,4	75,9	98,8	171,6	54,8	200,8
Радгоспи Наркомрадгоспів	362,8	10,4	2,7	0,5	1,0	0,3	310,5	3,9	17,4	0,5	2,8	0,8	4,4	0,8	10,0
Радгоспи Наркомземсправ	54,2	1,4	0,3	0,1	0,4	2,8	42,8	1,9	1,4	0,4	0,6	0,4	0,9	0,3	0,9
Інші радгоспи	277,0	5,2	0,9	0,5	0,8	0,3	234,2	10,9	7,1	0,4	4,7	1,8	3,8	3,9	3,9
Коопгоспи і ВРП	143,0	4,7	1,1	0,4	6,9	2,4	100,0	8,8	6,6	0,8	2,0	3,4	1,9	1,2	4,3
Інші землекор. з с-г. виробн.	174,5	19,5	7,5	1,6	3,1	1,8	117,7	12,7	2,8	0,6	3,3	4,8	1,9	1,6	4,7
Держземфонди	20,0	6,8	3,7	0,3	0,1	—	8,6	2,3	0,7	—	—	0,3	0,1	0,9	0,2
Землі промисл. і транспорту	49,3	3,3	0,4	0,1	0,3	—	2,4	0,8	0,6	0,1	0,6	4,7	20,8	4,7	11,0
Лісний фонд	554,4	0,8	0,2	0,1	0,2	0,5	8,2	16,5	1,0	21,0	455,7	5,6	4,2	4,7	36,0
Землі міст і селищ міськ. типу	58,1	40,1	7,8	2,4	1,2	0,1	2,4	1,4	1,5	0,2	1,3	0,7	4,8	0,9	3,5
Інші та нерозподілені по категоріях господарств	88,0	38,8	21,5	1,8	2,3	0,2	1,5	—	—	—	—	—	—	—	45,2
Разом	7523,2	652,3	337,3	40,9	52,8	32,5	4792,3	370,6	304,4	41,4	546,9	121,3	214,4	73,8	320,5

1) За даними обліку земель, проведеного НКЗС УСРР.

Земельний фонд Дніпропетровської області на 1 січня 1935 р.¹⁾

(в тисячах га)

Табл. 68

Категорії землекористувачів	Загальна площа	Садивноі				Окремо розташо- ваних		Всього орної землі	Всього сіножатей	Всього вигонів і пасовищ	Під чагарниками	Під лісами	Під болотами	Під дорогами прого- нами і вулицями	Під водою	Іншої землі
		Всього	В т. ч.		Городньої землі	Садів і ви- ноградник.										
			Городньої	Садів і ви- ноградник.												
а	1	2	3	4	5	6	7	8	9	10	11	12	13	14	15	
Колгоспи всі (без земель, що є в індивідуальн. користуванні колгоспників)	5378,6	108,6	63,4	7,6	33,4	17,8	4388,2	61,5	408,3	3,8	22,0	12,5	147,2	33,0	142,3	
В т. ч. колгоспи, обслуг. МТС	5161,1	105,2	61,5	7,4	32,2	17,1	4209,5	60,2	389,2	3,4	21,1	12,2	141,7	31,8	137,5	
На 1/І-35 р. було в індивід. користув. колгоспників . . .	265,9	264,1	179,3	21,2	1,5	0,3	—	—	—	—	—	—	—	—	—	
Одноосібні господарства . . .	38,2	27,6	18,5	2,2	0,1	—	9,3	0,1	0,5	—	—	—	0,4	—	0,2	
Разом по колгоспно-селянському сектору	5682,7	400,3	261,2	31,0	35,0	18,1	4397,5	61,6	408,8	3,8	22,0	12,5	147,6	33,0	142,5	
Радгоспи Наркомрадгоспів	639,7	11,9	3,6	0,4	2,3	0,3	524,0	24,3	41,1	0,2	1,7	0,1	8,8	11,8	13,2	
Радгоспи Наркомземсправ . . .	103,5	2,0	0,7	0,2	1,4	5,6	83,8	0,8	5,5	—	0,9	0,1	1,6	0,4	1,4	
Інші радгоспи	75,4	1,2	0,2	—	0,2	0,1	60,9	0,3	2,4	0,1	0,4	0,1	1,0	6,5	2,2	
Коопгоспи і ВРП	198,7	5,0	1,5	0,3	13,0	1,4	129,0	7,4	18,3	4,2	7,0	1,4	2,3	6,2	3,5	
Інші землекор. з с.-г. виробн.	188,5	15,1	6,7	1,1	2,1	0,7	114,6	19,7	13,1	0,2	0,8	1,2	2,3	2,2	16,5	
Держземфонди	24,2	2,7	1,7	0,1	—	—	19,8	0,3	0,7	—	—	—	0,2	—	0,5	
Землі промисл. і транспорту	98,4	7,4	0,3	0,1	0,3	—	9,3	0,4	3,7	0,1	0,1	0,1	25,0	32,2	19,8	
Лісний фонд	202,6	0,1	—	—	0,1	—	—	—	—	—	—	—	—	—	—	
Землі міст і селищ міськ. типу	50,8	15,6	2,2	0,8	4,4	1,2	6,3	0,8	2,7	1,3	1,4	0,2	4,9	4,1	7,9	
Інші та нерозподілені по категоріях господарств . . .	84,2	37,7	25,1	2,9	13,5	—	0,7	0,5	1,6	—	—	0,2	1,3	0,3	28,4	
Разом	7348,7	499,0	303,2	36,9	72,3	27,5	5352,4	147,7	511,4	38,1	98,7	45,2	196,2	107,6	252,6	

1) За даними обліку земель, проведеного НКЗС УСРР.

Земельний фонд Одеської області на 1 січня 1935 року¹⁾

(в тисячах га)

Табл. 69

Категорія землекористувачів	Загальна площа	Садивноі				Окремо роз- ташованих		Всього орної землі	Всього сіножатей	Всього вигонів і пасовищ	Під чагарниками	Під лісами	Під болотами	Під дорогами, прогонами і вулицями	Під водою	Іншої землі
		Всього	В тому числі		Городньої землі	Садів і ви- ноградників										
			Городньої	Садів і ви- ноградників												
а	1	2	3	4	5	6	7	8	9	10	11	12	13	14	15	
Колгоспи всі (без земель, що є в індивідуальному користуванні колгоспників)	4911,4	67,6	38,8	5,1	39,5	27,4	3842,0	34,4	356,4	4,6	14,9	15,7	155,3	30,3	223,3	
В т. ч. колгоспи, обслуг. МТС	4717,5	60,6	36,0	3,7	36,5	25,2	3846,7	28,6	308,2	4,3	14,4	11,9	143,2	27,6	210,3	
На 1/І-35 р. було в індивід. користув. колгоспників . . .	180,0	158,6	110,4	9,1	6,2	8,8	2,2	0,9	—	—	—	0,2	2,1	—	1,0	
Одноосібні господарства . . .	63,4	34,3	23,2	2,1	1,4	2,0	22,9	0,2	1,2	—	—	0,1	0,6	0,1	0,6	
Разом по колгоспно-селянському сектору	5154,8	260,5	172,4	16,3	47,1	38,2	3967,1	35,5	357,6	4,6	14,9	16,0	158,0	30,4	224,9	
Радгоспи Наркомрадгоспів . . .	868,3	12,5	4,1	0,2	1,9	0,4	723,6	22,5	68,3	0,2	1,1	1,4	14,2	2,3	19,9	
Радгоспи Наркомземсправ . . .	112,8	2,3	0,9	0,1	1,9	5,3	87,4	1,2	2,9	0,4	0,5	0,4	2,2	0,3	8,0	
Інші радгоспи	88,2	1,3	0,3	0,1	2,2	0,4	72,4	2,9	4,6	—	0,5	0,3	1,3	0,2	2,1	
Коопгоспи і ВРП	111,6	2,2	0,6	0,1	6,0	0,3	89,6	0,3	4,6	0,1	0,3	0,2	1,7	0,7	5,6	
Інші землекористувачі з с.-г. виробництвом	180,1	11,0	4,3	0,7	4,9	1,3	113,0	3,7	17,7	0,9	2,9	5,0	4,1	3,9	11,7	
Держземфонди	40,6	0,8	0,4	—	0,3	—	3,6	0,2	0,4	—	—	—	0,1	31,6	3,6	
Землі промисл. і транспорту	41,6	0,8	0,1	—	0,1	0,2	3,2	0,1	1,2	—	0,2	1,2	14,7	16,1	3,8	
Лісовий фонд	236,7	0,3	0,1	—	0,3	0,2	6,4	9,1	22,5	19,8	89,3	46,3	0,9	10,2	31,4	
Землі міст і селищ міськ. типу	29,1	14,0	4,6	0,6	0,8	0,3	3,4	0,3	0,9	0,1	0,7	0,6	5,5	0,3	2,2	
Інші та нерозподілені по категоріях господарств	53,5	8,6	5,5	0,7	2,5	0,5	5,0	2,2	1,2	0,8	0,2	—	0,3	2,4	29,8	
Разом	6917,3	314,3	193,3	18,8	68,0	47,1	5074,7	78,0	481,9	26,9	110,6	71,4	203,0	98,4	343,0	

1) За даними обліку земель, проведеного НКЗС УСРР.

Земельний фонд Донецької області на 1 січня 1935 року ¹⁾

(в тисячах га)

Табл. 70

Категорії землекористувачів	Загальна площа	Садивноі		Окремо роз- ташованих		Всього орної землі	Всього сіножатей	Всього вигонів і пасовищ	Під чагарниками	Під лісами	Під болотами	Під дорогами, прогонами і вулицями	Під водою	Іншої землі	
		В тому числі		Городньої землі	Садів і ви- ноградників										
		Всього	Городньої												
а	1	2	3	4	5	6	7	8	9	10	11	12	13	14	15
Всі колгоспи (без земель, що є в індивідуальному користуванні колгоспників)	3123,8	38,5	15,3	3,2	31,2	14,1	2208,2	38,5	213,5	9,1	19,0	8,0	99,1	14,9	429,7
В т. ч. колгоспи, обслуг. МТС	3013,1	37,8	14,8	3,1	29,8	12,5	2141,1	36,6	200,7	8,4	17,7	7,6	96,3	14,1	410,5
На 1/1-35 р. було в індивід. користуванні колгоспників	95,2	92,9	56,0	8,6	1,9	0,1	—	0,1	—	—	—	—	—	—	0,2
Одноосібні господарства . . .	50,8	18,7	11,4	1,8	0,4	—	24,0	0,4	1,9	0,1	—	—	0,8	0,2	4,3
Разом по колгоспно-селянському сектору	3269,8	150,1	82,7	13,6	33,5	14,2	2232,2	39,0	215,4	9,2	19,0	8,0	99,9	15,1	434,2
Радгоспи Наркомрадгоспів . .	785,0	11,8	2,7	0,5	2,9	0,3	659,0	5,6	30,8	1,1	8,6	0,2	10,8	0,7	53,2
Радгоспи Наркомземсправ . .	77,0	1,0	—	0,1	1,1	2,8	40,8	17,0	9,1	0,2	0,6	0,1	0,7	0,3	3,3
Інші радгоспи	43,6	0,4	0,1	—	0,7	0,5	25,4	4,2	5,0	—	1,0	—	0,5	0,5	5,4
Коопгоспи і ВРП	417,3	5,3	1,1	0,4	33,1	4,7	296,6	3,2	18,5	1,0	2,7	0,6	5,9	2,3	43,4
Інші землекористувачі з с.-г. виробництвом	104,9	9,1	3,6	0,8	3,7	1,0	74,1	0,9	2,1	0,1	2,2	0,1	1,1	0,8	9,7
Держземфонди	16,4	4,2	2,5	0,2	—	—	9,8	0,1	1,0	—	—	—	0,1	—	1,2
Землі промислов. і транспорту	79,3	3,0	0,4	0,1	1,3	0,1	4,2	0,3	3,3	—	1,5	—	4,9	1,7	59,0
Лісний фонд	206,5	0,2	0,1	—	0,2	—	3,0	2,9	2,1	5,2	147,3	1,9	1,5	3,5	38,7
Землі міст і селищ міськ. типу	125,5	20,0	3,3	1,3	13,8	1,7	29,3	0,6	11,6	0,1	2,5	0,1	7,4	0,8	37,6
Інші та нерозподілені по категоріях господарств . .	115,7	44,8	29,2	4,4	49,1	0,1	2,5	0,1	2,8	—	—	—	4,3	0,4	11,6
Разом	5241,0	219,9	125,7	21,4	139,4	25,4	3376,9	73,9	301,7	16,9	185,4	11,0	137,1	26,1	697,3

1) За даними обліку земель, проведеного НКЗС УСРР.

Земельний фонд АМСРР на 1 січня 1935 року ¹⁾

(в тисячах га)

Табл. 71

Категорії землекористувачів	Загальна площа	Садивноі		Окремо роз- ташованих		Всього орної землі	Всього сіножатей	Всього вигонів і пасовищ	Під чагарниками	Під лісами	Під болотами	Під дорогами, прогонами і вулицями	Під водою	Іншої землі	
		В тому числі		Городньої землі	Садів і ви- ноградників										
		Всього	Городньої												
а	1	2	3	4	5	6	7	8	9	10	11	12	13	14	15
Всі колгоспи (без земель, що є в індивідуальному користуванні колгоспників)	581,9	6,6	2,4	0,7	16,3	15,7	446,0	2,4	23,9	0,8	6,7	1,8	21,7	4,1	35,9
В т. ч. колгоспи, обслуг. МТС	565,9	6,4	2,4	0,7	15,5	15,3	432,8	2,4	22,5	0,8	6,7	1,8	21,7	4,1	35,9
На 1/1-35 р. було в індивід. користуванні колгоспників	54,7	35,0	19,1	3,8	3,0	15,0	0,1	0,1	0,1	0,2	—	—	0,5	0,2	0,5
Одноосібні господарства . .	85,0	12,7	7,5	1,9	9,1	10,1	42,2	0,2	1,3	—	—	0,2	2,5	0,7	6,0
Разом по колгоспно-селянському сектору	721,6	54,3	29,0	6,4	28,4	40,8	488,3	2,7	25,3	1,0	6,7	2,0	24,7	5,0	42,4
Радгоспи Наркомрадгоспів . .	1,7	—	—	—	—	—	1,6	—	—	—	0,1	—	—	—	—
Радгоспи Наркомземсправ . .	15,3	0,2	0,1	—	0,1	1,2	11,6	0,4	0,2	—	0,1	—	0,9	0,1	0,2
Інші радгоспи	7,1	0,1	—	—	—	0,1	6,1	0,1	—	—	—	—	0,1	—	0,6
Коопгоспи і ВРП	9,5	0,2	—	—	0,6	0,1	7,4	—	0,7	—	—	—	0,1	—	0,4
Інші землекористувачі з с.-г. виробництвом	19,0	1,9	0,8	0,2	0,8	0,5	13,5	0,2	0,9	0,5	0,1	—	0,1	—	0,5
Держземфонди	—	—	—	—	—	—	—	—	—	—	—	—	—	—	—
Землі промисл. і транспорту	4,6	0,1	—	—	0,1	—	0,5	0,1	—	—	—	—	3,0	0,1	0,7
Лісний фонд	45,5	—	—	—	—	—	0,2	—	—	—	44,6	—	0,4	—	0,2
Землі міст і селищ міськ. типу	3,0	2,5	—	—	—	—	0,1	—	—	—	—	—	0,3	—	0,1
Інші та нерозподілені по категоріях господарств . .	17,5	0,7	0,4	—	0,2	0,1	1,3	—	—	—	—	—	—	0,1	15,1
Разом	844,8	60,0	30,3	6,6	30,2	42,8	530,6	3,5	27,1	1,5	51,6	3,3	28,7	5,3	60,2

1) За даними обліку земель, проведеного НКЗС УСРР.

Засівна пл

(В тис.)

Культури	1913 р.	1916 р.	1923 р.	1924 р.	1925 р.
а	1	2	3	4	5
Вся засівна площа	22893,6	21010,9	20418,8	22217,0	23097,8
Жито	3694,7	3942,2	5705,8	6014,2	5823,4
Пшениця озима	2224,3	3373,1	1857,8	2433,1	2917,2
Пшениця яра	5590,2	2683,4	1976,0	2681,2	2589,1
Ячмінь	5100,9	4769,0	3366,2	3442,9	2760,9
Овес	2124,0	2103,6	1610,6	1516,6	1284,8
Гречка	590,7	737,9	937,2	872,9	844,9
Просо	491,9	523,3	920,3	705,9	1075,9
Кукурудза	542,1	631,7	960,4	871,7	1610,1
Інші зернові	33,8	—	110,4	160,6	160,7
Бобові	317,7	160,2	175,3	242,9	211,8
Бавовна	—	—	—	—	—
Льон	76,5	86,9	72,6	63,9	55,1
В т. ч. льон-довгунець ?	—	—
Соняшник	73,0	169,8	702,3	747,2	853,9
Конопля	105,2	80,6	114,7	141,8	174,3
Цукровий буряк фабричний	533,6	414,0	224,4	333,2	452,1
Тютюн	} 15,6	} 8,2	} 14,8	} 22,7	} 1,6 27,7
Махорка					
Картопля	620,4	528,6	793,1	865,7	1050,6
Однорічні трави	} 471,2	} 310,7	} 98,0	} 189,8	} 191,8
Багаторічні "					

1) Включаючи маточний буряк і висадки.

1926 p.	1927 p.	1928 p.	1929 p.	1930 p.	1931 p.	1932 p.	1933 p.	1934 p.
6	7	8	9	10	11	12	13	14
24112,8	25261,4	24929,3	25543,8	28362,9	28893,2	26438,4	26364,2	26026,7
6062,0	5534,6	3564,6	4356,3	5639,7	5037,8	3861,0	4520,5	3746,0
3513,0	4729,2	1601,3	1535,7	4098,2	5331,0	5743,4	5456,3	5020,8
2942,2	2803,3	3134,4	3168,4	3353,0	2346,8	1205,0	1227,1	1479,2
3148,7	2853,8	3712,0	3995,3	3368,0	2998,7	2505,0	2608,3	3186,5
1593,8	1917,7	2239,0	2542,7	2335,0	1889,1	1563,0	1789,4	1912,1
886,7	921,7	997,5	963,1	602,0	625,7	338,0	669,5	636,0
729,5	626,5	1591,5	1501,7	560,0	464,1	860,0	1224,7	1873,6
1275,9	1233,8	2378,5	1578,4	1691,0	1683,2	1386,0	1556,6	1359,4
198,4	267,4	205,8	324,3	169,0	246,1	306,8	389,8	467,4
214,5	190,4	233,8	220,9	496,0	475,1	356,0	421,5	518,9
—	—	—	—	20,3	144,5	181,0	158,0	156,3
41,1	47,9	66,2	83,3	80,6	159,3	170,0	130,9	95,7
...	17,6	25,3	40,9	89,2	54,0
630,8	796,2	1269,1	1200,6	1000,8	1056,0	1013,7	866,9	815,9
175,6	174,1	171,0	143,5	152,5	186,6	180,0	136,3	95,4
434,5	563,6 ¹⁾	647,1	664,1 ¹⁾	849,0	1111,9	1173,8	861,5	821,7
3,5	2,6	0,9	1,0	2,0	7,6	11,4	9,8	11,0
31,4	23,4	23,2	26,0	21,5	45,1	46,2	39,4	35,7
1104,3	1231,7	1351,0	1284,7	1199,0	1235,7	1071,0	797,0	958,6
} 292,2	281,9	392,8	553,9	861,0	1188,5	1678,0	919,0	726,8
	98,6	140,4	274,9	487,0	752,8	685,0	490,0	452,7

Засівна площа УСРР

(В тися-

Групи культур	1913 р.	1916 р.	1923 р.	1924 р.	1925 р.
а	1	2	3	4	5
У тисячах га					
1. Зернові	20710,3	18924,3	17620,0	18942,0	19278,8
В тому числі:					
Озимі зернові	5930,5	7315,2	7563,6	8447,3	8740,6
Ярі зернові	14779,8	11609,1	10056,4	10494,7	10538,2
2. Технічні	809,5	767,0	1190,0	1351,8	1608,2
3. Баштанні й городні	206,2	202,6	608,2	805,4	778,0
4. Картопля	620,4	528,6	793,1	865,7	1050,6
5. Кормові	471,2	541,3	113,0	203,9	312,4
6. Інші	76,0	47,1	94,5	48,2	69,8
Вся засівна площа	22893,6	21010,9	20418,8	22217,0	23097,8
Структура засівної площі (у %/о)					
1. Зернові	90,5	90,1	86,3	85,3	83,4
В тому числі:					
Озимі зернові	25,9	34,8	37,0	38,0	37,8
Ярі зернові	64,6	55,3	49,3	47,3	45,6
2. Технічні	3,5	3,6	5,8	6,1	7,0
3. Баштанні й городні	0,9	1,5	3,0	3,6	3,4
4. Картопля	2,7	2,6	3,9	3,9	4,5
5. Кормові	2,1	2,2	0,5	0,9	1,4
6. Інші	0,3	0,2	0,5	0,2	0,3
Вся засівна площа	100,0	100,0	100,0	100,0	100,0

1) Разом з сорго.

2) Крім озим. пшениці та озим. жита сюди ввійшли інші озимі зернові: за 1927 рік—

за группами культур

цах га)

Табл. 73

1926 р.	1927 р.	1928 р.	1929 р.	1930 р.	1931 р.	1932 р.	1933 р.	1934 р.
6	7	8	9	10	11	12	13	14
20564,7	21078,4	19658,3	20186,7	22311,9	21097,6	18124,2	19863,7 ¹⁾	20200,2 ¹⁾
9575,0	10266,7 ²⁾	5166,4 ²⁾	5892,0	9737,9	10374,8 ²⁾	9604,4	9976,8	8767,4 ²⁾
10989,7	10811,7	14491,9	14294,7	12574,0	10722,8	8519,8	9886,9	11432,8
1353,8	1615,3	2213,9	2142,1	2583,5	3181,9	3252,2	2531,3	2272,5
634,8	643,5	734,4	646,0	710,7	977,6	1092,0	1233,0	960,1
1104,3	1231,7	1351,0	1284,7	1199,0	1235,7	1071,0	797,0	958,6
419,1	466,8	681,7	986,8	1557,8	2400,4	2899,0	1841,8	1609,8
36,1	225,7	290,0	297,5	—	—	—	97,4	25,5
24112,8	25261,4	24929,3	25543,8	28362,9	28893,2	26438,4	26364,2	26026,7
85,4	83,4	78,8	79,1	78,7	73,0	68,5	75,3	77,6
39,7	40,6	20,7	23,1	34,3	35,9	36,3	37,8	33,7
45,7	42,8	58,1	56,0	44,4	37,1	32,2	37,5	43,9
5,6	6,4	8,9	8,4	9,1	11,0	12,3	9,6	8,7
2,6	2,5	3,0	2,5	2,5	3,4	4,1	4,7	3,7
4,6	4,9	5,4	5,0	4,2	4,3	4,1	3,0	3,7
1,7	1,9	2,7	3,9	5,5	8,3	11,0	7,0	6,2
0,1	0,9	1,2	1,1	—	—	—	0,4	0,1
100,0	100,0	100,0	100,0	100,0	100,0	100,0	100,0	100,0

—2,9 тис. га, за 1928 р.—0,6 тис. га, за 1931 р.—6,0 тис. га, за 1934 р.—0,6 т. га.

Засівна площа державних та кооперативних господарств УСРР за культурами

(у тисячах га)

Табл. 74

Культури	1923 р.	1924 р.	1925 р.	1926 р.	1927 р.	1928 р.	1929 р.	1930 р.	1931 р.	1932 р.	1933 р.	1934 р.
а	1	2	3	4	5	6	7	8	9	10	11	12
Вся засівна площа	602,7	614,6	591,2	597,5	645,2	686,8	776,9	1156,0	2127,9	3029,1	3180,8	3404,3
Жито	80,8	77,6	69,8	68,5	45,0	24,0	30,1	50,0	52,8	201,5	299,6	264,7
Пшениця озима	128,4	156,0	156,0	136,0	132,1	98,1	105,3	268,5	394,8	511,6	635,9	634,6
" яра	9,0	11,6	10,4	9,0	10,9	9,8	26,2	65,0	146,8	120,0	111,2	123,7
Ячмінь	62,7	59,4	42,9	36,9	27,4	40,4	81,1	104,0	231,8	337,0	433,2	581,8
Овес	213,3	190,3	147,4	115,7	125,9	142,9	131,5	122,0	222,6	253,0	285,7	333,3
Гречка	7,2	6,2	5,5	7,0	1,6	1,1	2,7	—	8,2	19,0	47,7	34,3
Просо	22,9	16,5	22,9	17,9	7,7	17,7	18,6	—	15,9	40,0	174,5	223,7
Кукурудза	13,9	11,6	19,5	18,8	9,3	16,3	6,5	11,0	83,4	143,0	195,1	116,1
Інші зернові	4,2	5,6	5,0	1,5	39,6	9,6	54,5	—	19,7	26,0	64,3	67,3
Бобові	16,9	21,8	17,9	21,9	—	37,2	0,1	—	69,4	61,0	27,8	30,0
Бавовна	—	—	—	—	—	—	—	—	5,4	13,0	12,0	9,0
Льон	0,4	0,4	2,7	2,4	2,4	15,0	15,9	8,6	6,0	6,0	2,9	3,0
У т. ч. льон-довгунець	8,6	6,0	—	0,6	0,3
Сояшник	3,5	3,4	4,4	3,9	5,5	8,2	5,9	4,8	12,5	64,8	55,2	59,4
Конопля	—	—	—	—	0,1	—	0,1	0,5	4,5	5,0	1,9	1,1
Цукровий буряк (фабричний)	16,3	25,3	55,9	102,7	159,5 ¹⁾	147,6	182,3 ¹⁾	130,7	119,0	120,3	54,2	57,6
Тютюн	0,3	0,2	0,2	0,2
Махорка	0,1	0,1	...	0,5	4,2	3,1	2,5	1,6
Картопля	4,8	5,6	6,2	5,6	7,6	7,6	7,4	6,7	61,0	76,0	123,4	152,2
Однорічні трави	18,5	20,1	15,8	58,0	265,7	441,0	245,0	231,2
Багаторічні трави	{ 13,2 }	{ 17,2 }	{ 18,9 }	{ 36,0 }	43,2	49,4	74,5	89,5	144,9	249,0	101,0	137,1

1) Включаючи маточний буряк і висадки.

Засівна площа державних та кооперативних господарств УСРР за групами культур

Табл. 75

Групи культур	1923 р.	1924 р.	1925 р.	1926 р.	1927 р.	1928 р.	1929 р.	1930 р.	1931 р.	1932 р.	1933 р.	1934 р.
а	1	2	3	4	5	6	7	8	9	10	11	12
У тис. га												
1. Зернові	559,3	556,6	497,3	433,2	399,5	397,1	456,6	620,5	1245,4	1712,1	2275,0	2409,5
У тому числі:												
Озимі зернові	209,2	233,6	225,8	204,5	177,8	122,4	135,4	318,5	450,6	713,1	935,5	899,3
Ярі	350,1	323,0	271,5	228,7	221,7	274,7	321,2	302,0	794,8	999,0	1339,5	1510,2
2. Технічні	20,6	29,5	63,3	109,1	167,6	192,8	205,3	368,2	243,8	308,0	206,6	209,7
3. Баштанні й городні	2,9	3,4	3,3	8,2	4,5	4,6	4,3	4,3	84,3	104,0	130,0	126,2
4. Картопля	4,8	5,6	6,2	5,6	7,6	7,6	7,4	6,7	61,0	76,0	123,4	152,2
5. Кормові	15,1	19,5	21,1	41,4	64,0	73,9	97,3	156,3	493,4	829,0	445,8	503,0
6. Інші	—	—	—	—	2,0	10,8	6,0	—	—	—	—	3,7
7. Вся засівна площа	602,7	614,6	591,2	597,5	645,2	686,8	776,9	1156,0	2127,9	3029,1	3180,8	3404,3
Структура засівної площі державних і кооперативних господарств (у %/о/о)												
1. Зернові	92,8	90,6	84,1	72,6	61,9	57,8	58,7	53,6	58,4	56,5	71,5	70,8
У тому числі:												
Озимі зернові	34,7	38,0	38,2	34,3	27,6	17,8	17,5	27,5	21,2	23,5	29,4	26,4
Ярі	58,1	52,6	45,9	38,3	34,3	40,0	41,2	26,1	37,2	33,0	42,1	44,4
2. Технічні	3,4	4,8	10,7	18,2	26,0	28,1	26,4	31,9	11,5	10,2	6,5	6,1
3. Баштанні й городні	0,5	0,5	0,5	1,4	0,7	0,6	0,6	0,4	4,0	3,4	4,1	3,7
4. Картопля	0,8	0,9	1,0	0,9	1,2	1,1	1,0	0,6	2,9	2,5	3,9	4,5
5. Кормові	2,5	3,2	3,7	6,9	9,9	10,8	12,5	13,5	23,2	27,4	14,0	14,8
6. Інші	—	—	—	—	0,3	1,6	0,8	—	—	—	—	0,1
7. Вся засівна площа	100,0	100,0	100,0	100,0	100,0	100,0	100,0	100,0	100,0	100,0	100,0	100,0

Засівна площа колгоспів УСРР за культурами

(у тисячах га)

Табл. 76

Культури	1923 р.	1924 р.	1925 р.	1926 р.	1927 р.	1928 р.	1929 р.	1930 р.	1931 р.	1932 р.	1933 р.	1934 р.
а	1	2	3	4	5	6	7	8	9	10	11	12
Вся засівна площа	205,3	219,0	252,2	260,8	264,6	305,7	928,7	11142,6	17972,5	18049,2	18876,8	19429,9
Жито	32,3	34,7	37,6	41,7	31,9	16,3	63,8	1023,3	3008,9	2218,4	3059,4	2760,1
Пшениця-озима	38,6	41,2	54,0	60,0	69,2	25,6	72,1	1081,9	3451,5	4545,8	4568,2	4230,8
" яра	22,3	23,8	31,2	29,9	18,2	26,1	139,8	2179,0	18 6,3	1020,0	1090,3	1325,4
Ячмінь	25,1	26,9	33,8	32,3	21,5	56,5	192,6	1897,0	2061,8	1942,0	2039,6	2426,4
Овес	14,3	15,3	20,1	25,9	29,6	37,7	115,6	10 9,0	1075,5	1080,0	1417,2	1493,5
Гречка	2,9	3,2	3,4	3,3	4,4	4,4	9,7	102,0	249,5	227,0	459,2	498,4
Просо	9,4	10,1	9,6	9,3	6,4	23,3	59,3	201,0	263,9	560,0	734,3	1483,3
Кукурудза	21,0	22,4	18,9	15,0	14,7	36,3	67,8	776,0	1214,7	981,0	971,8	1002,8
Інші зернові	—	—	0,5	1,1	7,3	5,5	10,3	20,0	125,2	218,8	261,2	327,2
Бобові	3,5	3,9	2,2	2,1	—	—	10,9	199,0	251,0	212,0	304,4	411,0
Бавовна	—	—	—	—	—	—	—	17,0	124,5	162,0	146,0	147,3
Льон	0,1	0,1	0,4	0,4	0,8	1,1	6,2	34,0	98,7	120,0	99,2	82,6
У т. ч. льон-довгунець	—	—	—	—	—	—	—	4,4	12,7	40,9	62,2	43,7
Соняшник	7,7	8,3	8,8	8,5	8,6	19,2	52,0	596,0	866,9	872,5	730,8	686,6
Конопля	1,3	1,4	0,9	0,9	0,9	0,4	0,7	38,0	76,8	95,0	84,5	70,7
Цукровий буряк (фабричний)	9,6	9,3	9,0	8,6	11,5 ¹⁾	10,7	22,9 ¹⁾	371,5	707,9	875,3	696,9	713,7
Тютюн	0,1	0,1	—	—	—	—	0,1	0,6	4,3	8,6	8,1	9,8
Махорка	—	—	0,2	0,2	0,2	0,1	0,3	6,1	20,9	31,2	28,9	29,6
Картопля	4,2	4,5	5,4	5,1	10,8	10,6	20,4	325,1	426,2	291,0	282,0	313,3
Однорічні трави	7,0	7,4	8,8	8,5	12,3	13,7	27,2	413,0	639,5	1093,0	616,0	468,4
Багаторічні трави	—	—	—	—	2,7	3,6	16,3	181,4	434,2	335,0	380,0	310,8

1) Включаючи маточний буряк і висадки.

Засівна площа колгоспів УСРР за групами культур

Табл. 77

Групи культур	1923 р.	1924 р.	1925 р.	1926 р.	1927 р.	1928 р.	1929 р.	1930 р.	1931 р.	1932 р.	1933 р.	1934 р.
а	1	2	3	4	5	6	7	8	9	10	11	12
У тис. га												
1. Зернові	169,4	181,5	211,3	220,6	203,2	231,7	741,9	8498,2	13518,3	13005,0	14905,6	15958,9
У тому числі:												
Озимі зернові	70,9	75,9	91,6	101,7	103,3	42,2	136,0	2105,2	6463,4	6764,2	7627,6	6991,5
Ярі зернові	98,5	105,6	119,7	118,9	99,9	189,5	605,9	6393,0	7054,9	6240,8	7278,0	8967,4
2. Технічні	18,8	19,2	19,3	18,7	22,0	31,5	84,2	1283,9	2186,8	2482,2	1997,2	1876,4
3. Баштанні й городні	5,1	5,5	6,4	6,9	7,0	8,0	22,3	338,0	447,4	491,0	361,0	260,3
4. Картопля	4,2	4,5	5,4	5,1	10,8	10,6	20,4	325,1	426,2	291,0	282,0	313,3
5. Кормові	7,8	8,3	9,8	9,5	17,4	20,5	51,8	697,4	1393,8	1780,0	1255,0	1008,7
6. Інші	—	—	—	—	4,2	3,4	8,1	—	—	—	76,0	12,3
Вся засівна площа	205,3	219,0	252,2	260,8	264,6	305,7	928,7	11142,6	17972,5	18049,2	18876,8	19429,9
Структура засівної площі колгоспів (у %)												
1. Зернові	82,5	82,9	83,8	84,6	76,8	75,8	79,8	76,3	75,2	72,1	79,0	82,1
У тому числі:												
Озимі зернові	34,5	34,7	36,3	39,0	39,0	13,8	14,6	18,9	36,0	37,5	40,4	36,0
Ярі зернові	48,0	48,2	47,5	45,6	37,8	62,0	65,2	57,4	39,2	34,6	38,6	46,1
2. Технічні	9,2	8,8	7,7	7,2	8,3	10,3	9,1	11,5	12,2	13,7	10,6	9,7
3. Баштанні й городні	2,5	2,5	2,5	2,6	2,6	2,6	2,4	3,0	2,5	2,7	1,9	1,3
4. Картопля	2,0	2,0	2,1	2,0	4,1	3,5	2,2	2,9	2,4	1,6	1,5	1,6
5. Кормові	3,8	3,8	3,9	3,6	6,6	6,7	5,6	6,3	7,7	9,9	6,6	5,2
6. Інші	—	—	—	—	1,6	1,1	0,9	—	—	—	0,4	0,1
Вся засівна площа	100,0	100,0	100,0	100,0	100,0	100,0	100,0	100,0	100,0	100,0	100,0	100,0

Засівна площа одноосібників та індивідуальні засіви членів колгоспів по УСРР за культурами

(у тисячах га)

Табл. 78

Культури	1923 р.	1924 р.	1925 р.	1926 р.	1927 р.	1928 р.	1929 р.	1930 р.	1931 р.	1932 р.	1933 р.	1934 р.
а	1	2	3	4	5	6	7	8	9	10	11	12
Вся засівна площа	19610,8	21383,4	22254,4	23254,5	24351,6	23936,8	23838,2	16064,3	8792,8	5360,1	4306,6	3192,5
Жито	5592,7	5901,9	5716,0	5951,8	5457,7	3524,2	4262,3	4566,4	1976,1	1441,1	1161,5	721,2
Пшениця озима	1690,8	2235,9	2707,2	3317,0	4527,9	1477,6	1358,3	2747,8	1484,7	686,0	252,2	155,4
Пшениця яра	1944,7	2645,8	2547,5	2903,3	2774,2	3098,5	3002,4	1109,0	383,7	65,0	25,6	30,1
Ячмінь	3278,4	3356,6	2684,2	3079,5	2804,9	3615,1	3721,6	1367,0	705,1	226,0	135,5	178,3
Овес	1383,0	1311,0	1117,3	1452,2	1762,2	2058,4	2295,6	1194,0	591,0	230,0	86,5	85,3
Гречка	927,1	863,5	836,0	876,4	915,7	992,0	950,7	500,0	368,0	92,0	162,6	103,3
Просо	888,0	679,3	1043,4	702,3	612,4	1550,5	1423,8	359,0	184,3	260,0	315,9	166,9
Кукурудза	925,5	837,7	1571,7	1242,1	1209,8	2325,9	1504,1	904,0	385,1	262,0	389,7	240,5
Інші зернові	106,2	155,0	155,2	195,8	220,5	190,7	259,5	149,0	101,2	62,0	64,3	72,9
Бобові	154,4	217,2	191,7	190,5	190,4	196,6	209,9	297,0	154,7	83,0	89,3	77,9
Бавовна	—	—	—	—	—	—	—	3,3	14,6	6,0	—	—
Льон	72,1	63,4	52,0	38,3	44,7	50,1	61,2	38,0	54,6	44,0	28,8	10,1
У т. ч. льон-довгунець	—	—	—	—	—	—	—	4,6	6,5	—	26,4	10,0
Соняшник	691,1	735,5	840,7	618,4	728,1	1241,7	1142,7	400,0	176,5	76,4	80,9	69,9
Конопля	113,4	140,4	173,4	174,7	173,1	170,6	142,7	114,0	105,3	80,0	49,9	23,6
Цукровий буряк (фабричний)	198,5	298,6	387,2	323,2	392,6	488,8	458,9	346,8	285,0	178,2	110,4	50,4
Тютюн	—	—	1,6	3,5	2,6	0,9	0,9	1,4	3,0	2,6	1,5	1,0
Махорка	14,7	22,6	27,5	31,2	23,1	23,0	25,7	14,9	20,0	11,9	8,0	4,5
Картопля	784,1	855,6	1039,0	1093,6	1213,3	1332,8	1256,9	867,2	748,5	704,0	391,6	493,1
Однорічні трави	55,7	141,6	141,7	210,4	251,1	359,0	510,9	390,0	283,3	144,0	58,0	27,2
Багаторічні трави	22,1	23,6	22,4	37,3	52,7	87,4	184,1	216,1	173,7	101,0	9,0	4,8

Засівна площа одноосібників та індивідуальні засіви членів колгоспів за групами культур

Табл. 79

Групи культур	1923 р.	1924 р.	1925 р.	1926 р.	1927 р.	1928 р.	1929 р.	1930 р.	1931 р.	1932 р.	1933 р.	1934 р.
а	1	2	3	4	5	6	7	8	9	10	11	12
У тис. га												
1. Зернові	16891,3	18203,9	18570,2	19910,9	20475,7	19029,5	18988,2	13193,2	6333,9	3407,1	2683,1 ²⁾	1831,8
У тому числі:												
Озимі зернові	7283,5	8137,8	8423,2	9268,8	9985,6	5001,8	5620,6	7314,2	3460,8	2127,1	1413,7	876,6
Ярі зернові	9607,8	10066,1	10147,0	10642,1	10490,1	14027,7	13367,6	5879,0	2873,1	1280,0	1269,4	955,2
2. Технічні	1150,6	1303,1	1525,6	1226,0	1425,7	1989,6	1852,6	931,4	751,3	462,0	327,5	186,4
3. Баштанні й городні	600,2	796,5	768,3	619,7	632,0	721,8	619,4	368,4	445,9	497,0	742,0	573,6
4. Картопля	784,1	855,6	1039,0	1093,6	1213,3	1332,8	1256,9	867,2	748,5	704,0	391,6	493,1
5. Кормові	90,1	176,1	281,5	368,2	385,4	587,3	837,7	704,1	513,2	290,0	141,0	98,1
6. Інші	94,5	48,2	69,8	36,1	219,5	275,8	283,4	—	—	—	21,4	9,5
7. Вся засівна площа	19610,8	21383,4	22254,4	23254,5	24351,6	23936,8	23838,2	16064,3	8792,8	5360,1	4306,6	3192,5
Структура засівної площі у %/о/о												
1. Зернові	86,0	85,1	83,5	85,5	84,1	79,4	79,6	82,1	72,1	63,6	62,3	57,4
У тому числі:												
Озимі зернові	37,1	38,1	37,9	39,9	41,0	20,9	23,5	45,5	39,4	39,7	32,8	27,5
Ярі зернові	48,9	47,0	45,6	45,6	43,1	58,5	56,1	36,6	32,7	23,9	29,5	29,9
2. Технічні	5,9	6,1	6,8	5,3	5,8	8,3	7,8	5,8	8,5	8,6	7,6	5,8
3. Баштанні й городні	3,1	3,7	3,4	2,7	2,6	3,0	2,6	2,3	5,1	9,3	17,1	18,0
4. Картопля	4,0	4,0	4,7	4,7	5,0	5,6	5,3	5,4	8,5	13,1	9,2	15,4
5. Кормові	0,5	0,8	1,3	1,6	1,6	2,5	3,5	4,4	5,8	5,4	3,3	3,1
6. Інші	0,5	0,3	0,3	0,2	0,9	1,2	1,2	—	—	—	0,5	0,3
7. Вся засівна площа	100,0	100,0	100,0	100,0	100,0	100,0	100,0	100,0	100,0	100,0	100,0	100,0

Засівна площа одноосібників та індивідуальні засіви членів колгоспів за категоріями господарств

(у тис. га)

Табл. 80

а	1932 рік		1933 рік		1934 рік		
	1	2	3	4	5	6	
Культури й групи культур	Індивідуальні засіви членів колгоспів	Засіви одноосібних селянських господарств	Індивідуальні засіви членів колгоспів	Засіви одноосібних селянських господарств	Індивідуальні засіви членів колгоспів	Засіви одноосібних селянських господарств	
	Вся засівна площа	800,6	4559,5	1090,6	3216,0	1072,4	2120,1
	Всі зернові	175,2	3231,9	402,2	2280,9	252,2	1579,1
	В т. ч.: 1) Жито озиме	51,9	1389,2	169,0	992,5	64,0	657,2
	2) Пшениця озима	15,1	670,9	17,8	234,4	9,1	146,3
	3) Пшениця яра	3,3	61,7	4,5	21,1	3,8	26,3
Всі технічні	43,6	418,4	51,2	276,3	39,6	146,8	
В т. ч.: 1) Цукровий буряк	1,1	177,1	3,4	107,0	0,3	50,1	
	2) Соняшник	17,5	58,9	29,8	51,1	19,1	50,8
	3) Конопля	8,5	71,5	6,8	43,1	5,9	17,7
	4) Льон	3,7	40,3	3,0	25,8	1,1	9,0
Картопля	275,5	428,4	165,0	226,6	309,2	182,9	

Засівна площа по областях УСРР за групами культур у 1933 і 1934 р.р.

(у тисячах га)

Табл. 81

Рядковий номер області	Області	Код	Вся засівна площа			Всі зернові				Озимі зернові				
			Державні та кооперативні господарства	Колгоспи	Індивідуальні колгоспів	Державні та кооперативні господарства	Колгоспи	Індивідуальні колгоспів	Державні та кооперативні господарства	Колгоспи	Індивідуальні колгоспів	Разом по всіх секторах		
а	б	1	2	3	4	5	6	7	8	9	10	11	12	13
1	Київська	1933	302,8	2438,0	885,2	3626,0	201,9	1818,8	550,2	2570,9	86,0	881,7	339,5	1307,2
		1934	342,2	2736,7	672,7	3751,6	220,2	2181,9	407,6	2809,7	104,6	1003,9	220,8	1329,3
2	Чернігівська	1933	154,3	1183,0	809,4	2146,7	105,4	887,7	558,1	1551,2	38,7	349,8	296,6	685,1
		1934	170,2	1502,0	576,3	2248,5	105,5	1174,5	397,5	1677,5	45,7	491,8	210,7	748,2
3	Вінницька	1933	258,3	2069,1	1008,7	3336,1	171,1	1552,9	726,9	2450,9	76,4	650,6	330,6	1057,6
		1934	264,9	2240,7	744,4	3250,0	177,2	1759,5	494,2	2430,9	82,7	721,7	229,5	1033,9
4	Харківська	1933	539,8	3402,2	713,4	4655,4	355,7	2703,3	417,7	3476,7	149,2	1396,4	242,3	1787,9
		1934	585,1	3385,4	444,2	4414,7	396,8	2739,9	232,3	3369,0	136,5	1121,9	106,9	1365,3
5	Дніпропетровська	1933	575,2	3844,8	312,7	4732,7	439,4	3129,7	122,2	3691,3	173,1	1787,0	64,2	2024,3
		1934	595,4	3783,3	241,5	4620,2	444,2	3281,2	77,3	3802,7	149,8	1477,8	26,9	1654,5
6	Одеська	1933	648,1	3574,0	265,5	4487,6	511,7	2869,9	127,9	3509,5	250,9	1692,5	71,5	2044,9
		1934	666,5	3365,4	175,6	4207,5	527,3	2785,4	72,6	3385,3	220,7	1443,0	29,8	1693,5
7	Донецька	1933	665,4	1981,8	188,6	2835,8	463,5	1651,5	85,2	2200,2	151,3	716,3	31,2	898,8
		1934	741,9	2038,0	223,9	3003,8	512,1	1727,5	67,4	2307,0	148,2	564,8	15,8	728,8
8	АМСРР	1933	36,9	383,9	123,1	543,9	26,3	291,8	94,9	413,0	9,9	153,3	37,8	201,0
		1934	38,1	378,4	113,9	530,4	26,2	309,0	82,9	418,1	11,1	166,6	36,2	213,9
	УСРР	1933	3180,8	18876,8	4306,6	26364,2	2275,0	14905,6	2633,1	19863,7	935,5	7627,6	1413,7	9976,8
		1934	3404,3	19429,9	3192,5	26026,7	2409,5	15958,9	1831,8	20200,2	899,3	6991,5	876,6	8767,4

Табл. 81 (продовження)

№№ порядкові	Області	Роки	Ярі зернові				Технічні				Баштанні й городні			
			Державні та кооперативні господарства	Колгоспи	Члени колгоспів і одноосібники	Разом по всіх секторах	Державні та кооперативні господарства	Колгоспи	Члени колгоспів і одноосібники	Разом по всіх секторах	Державні та кооперативні господарства	Колгоспи	Члени колгоспів і одноосібники	Разом по всіх секторах
а	б	1	14	15	16	17	18	19	20	21	22	23	24	25
1	Київська	1933	115,9	937,1	210,7	1263,7	35,1	307,1	56,1	398,3	10,2	42,5	132,4	185,1
		1934	115,6	1178,0	186,8	1480,4	38,1	288,5	23,1	349,7	14,7	29,4	97,8	141,9
2	Чернігівська	1933	66,7	537,9	261,5	866,1	16,2	118,2	82,2	216,6	4,5	15,7	53,0	73,2
		1934	59,8	682,7	186,8	929,3	13,2	120,6	36,3	170,1	7,3	17,6	51,6	76,5
3	Вінницька	1933	94,7	902,3	396,3	1393,3	30,8	264,9	76,2	371,9	6,6	25,6	85,0	117,2
		1934	94,5	1037,8	264,7	1397,0	31,5	256,8	45,1	333,4	8,1	18,7	76,6	103,4
4	Харківська	1933	206,5	1306,9	175,4	1688,8	54,7	371,2	60,7	486,6	15,9	62,6	159,0	237,5
		1934	260,3	1618,0	125,4	2003,7	54,7	340,5	35,4	430,6	17,7	56,3	110,3	184,3
5	Дніпропетровська	1933	266,3	1342,7	58,0	1667,0	18,9	325,6	19,7	364,2	28,3	81,3	131,3	240,7
		1934	294,4	1803,4	50,4	2148,2	21,7	294,6	21,4	337,7	19,1	48,9	94,0	162,0
6	Одеська	1933	260,8	1177,4	56,4	1494,6	37,9	408,0	14,6	460,5	21,1	79,7	100,7	201,5
		1934	306,6	1342,4	42,8	1691,8	33,2	370,5	9,0	412,7	19,1	53,4	63,2	135,7
7	Донецька	1933	312,2	935,2	54,0	1301,4	10,7	164,7	8,4	183,8	41,7	43,5	72,8	158,0
		1934	363,9	1162,7	51,6	1578,2	14,7	168,3	7,5	190,5	38,3	27,7	71,8	137,8
8	АМСРР	1933	16,4	138,5	57,1	212,0	2,3	37,5	9,6	49,4	1,7	10,1	8,0	19,8
		1934	15,1	142,4	46,7	204,2	2,6	36,6	8,6	47,8	1,9	8,3	8,3	18,5
	УСРР	1933	1339,5	7278,0	1269,4	9886,9	206,6	1997,2	327,5	2531,3	130,0	361,0	742,0	1233,0
		1934	1510,2	8967,4	955,2	11432,8	209,7	1876,4	186,4	2272,5	126,2	260,3	573,6	960,1

Табл. 81 (закінчення)

№№ порядкові	Області	Роки	Картопля				Кормові				Інші			
			Державні та кооперативні господарства	Колгоспи	Члени колгоспів і одноосібники	Разом по всіх секторах	Державні та кооперативні господарства	Колгоспи	Члени колгоспів і одноосібники	Разом по всіх секторах	Державні та кооперативні господарства	Колгоспи	Члени колгоспів і одноосібники	Разом по всіх секторах
а	б	1	26	27	28	29	30	31	32	33	34	35	36	37
1	Київська	1933	18,3	76,0	116,0	210,3	37,3	178,3	25,2	240,8	—	15,3	5,3	20,6
		1934	16,3	79,8	123,4	219,5	52,8	154,3	20,1	227,2	0,1	2,8	0,7	3,6
2	Чернігівська	1933	9,6	65,8	85,8	161,2	18,6	95,6	26,8	141,0	—	—	3,5	3,5
		1934	9,2	75,6	76,2	161,0	34,3	104,2	10,4	148,9	0,7	9,5	4,3	14,5
3	Вінницька	1933	7,3	27,0	83,2	117,5	42,5	198,7	37,0	278,2	—	—	—	0,4
		1934	8,1	30,2	97,0	135,3	40,0	175,5	31,5	247,0	—	—	—	—
4	Харківська	1933	17,8	46,4	48,0	112,2	95,7	200,6	26,0	322,3	—	18,1	2,0	20,1
		1934	23,6	48,4	50,5	122,5	92,3	200,3	15,7	308,3	—	—	—	—
5	Дніпропетровська	1933	13,3	24,3	22,5	60,1	75,3	270,5	8,7	354,5	—	13,4	8,5	21,9
		1934	18,1	26,6	40,1	84,8	90,2	132,0	7,2	229,4	2,1	—	1,5	3,6
6	Одеська	1933	10,9	20,0	14,4	45,3	66,5	183,3	6,8	256,6	—	13,1	1,1	14,2
		1934	12,4	22,3	22,6	57,3	73,7	133,8	5,2	212,7	0,8	—	3,0	3,8
7	Донецька	1933	45,7	19,9	16,5	82,1	103,8	102,2	5,7	211,7	—	—	—	—
		1934	63,2	26,8	73,7	163,7	113,6	87,7	3,5	204,8	—	—	—	—
8	АМСРР	1933	0,5	2,6	5,2	8,3	6,1	25,8	4,8	36,7	—	16,1	0,6	16,7
		1934	1,3	3,6	9,6	14,5	6,1	20,9	4,5	31,5	—	—	—	—
	УСРР	1933	123,4	282,0	391,6	797,0	445,8	1255,0	141,0	1841,8	—	76,0	21,4	97,4
		1934	152,2	313,3	493,1	958,6	503,0	1008,7	98,1	1609,8	3,7	12,3	9,5	25,5

Засівна площа зернових та бобових культур по областях УСРР

(у 1933—34 р. р.)

Табл. 82

Області	Роки	У т и с я ч а х г а										У % до всього засіву									
		О з и м і		Я р і								О з и м і		Я р і							
		Жито	Пшениця	Пшениця	Ячмінь	Овес	Гречка	Просо	Кукурудза	Бобові	Інші зернові	Жито	Пшениця	Пшениця	Ячмінь	Овес	Гречка	Просо	Кукурудза	Бобові	Інші зернові
а	б	1	2	3	4	5	6	7	8	9	10	11	12	13	14	15	16	17	18	19	20
Київська . . .	1933	777,5	529,7	13,0	227,2	346,6	209,8	213,3	68,6	113,0	72,2	21,3	14,5	0,4	6,2	9,5	5,8	5,9	1,9	3,1	2,0
	1934	741,0	588,0	16,9	340,1	457,5	179,4	230,9	32,9	131,5	91,5	19,8	15,7	0,5	9,1	12,2	4,8	6,2	0,9	3,5	2,4
Чернігівська .	1933	617,1	68,0	40,3	103,3	200,8	235,4	120,6	—	63,9	96,6	28,5	3,1	1,9	4,8	9,3	10,9	5,6	0,2	2,9	4,4
	1934	658,6	89,6	44,2	123,7	261,0	209,2	127,7	—	55,8	107,7	29,3	4,0	2,0	5,5	11,6	9,3	5,7	—	2,5	4,8
Вінницька . . .	1933	511,3	546,3	7,2	330,2	288,4	126,4	171,9	248,0	151,4	69,8	15,2	16,2	0,2	9,8	8,6	3,8	5,1	7,4	4,5	2,1
	1934	466,5	567,1	5,3	369,3	348,8	129,5	115,1	134,9	208,5	85,9	14,4	17,4	0,2	11,4	10,7	4,0	3,5	4,2	6,4	2,6
Харківська . .	1933	1159,3	628,6	387,8	357,2	284,8	87,0	273,6	180,4	36,2	81,8	24,9	13,5	8,3	7,7	6,1	1,9	5,8	3,9	0,8	1,7
	1934	841,5	523,8	461,7	419,6	294,4	105,7	403,1	143,2	57,4	118,6	19,1	11,9	10,5	9,5	6,7	2,4	9,1	3,2	1,3	2,7
Дніпропетровська . . .	1933	529,5	1494,8	259,5	599,9	253,6	2,2	146,6	358,6	22,5	24,1	11,3	32,0	5,5	12,8	5,4	0,1	3,1	7,6	0,5	0,1
	1934	372,9	1281,6	333,1	741,2	200,4	2,6	383,7	444,4	26,1	16,7	8,1	27,7	7,2	16,0	4,3	0,1	8,3	9,6	0,6	0,4
Одеська	1933	331,0	1683,9	113,5	617,6	194,5	6,8	125,5	395,3	14,8	26,6	7,4	37,7	2,5	13,8	4,4	0,2	2,8	8,9	0,3	0,1
	1934	186,5	1507,0	150,6	716,5	181,4	6,6	316,3	283,7	14,3	22,4	4,4	35,8	3,6	17,0	4,3	0,2	7,5	6,7	0,3	0,5
Донецька	1933	552,2	346,6	395,0	315,8	204,3	1,2	160,7	191,8	15,5	17,1	19,6	12,3	14,0	11,2	7,3	—	5,7	6,8	0,6	0,3
	1934	440,4	288,4	456,1	406,0	153,5	2,5	289,4	229,3	19,2	22,2	14,7	9,6	15,2	13,5	5,1	0,1	9,6	7,6	0,6	0,7
АМСРР	1933	42,6	158,4	10,8	57,1	16,4	0,7	12,5	108,7	4,2	1,6	8,1	30,2	2,1	10,8	3,1	0,1	2,4	20,6	0,8	0,3
	1934	38,6	175,3	11,3	70,1	15,1	0,5	7,7	91,0	6,1	2,4	7,3	33,1	2,1	13,2	2,8	0,1	1,5	17,2	1,2	0,5
УСРР	1933	4520,5	5456,3	1227,1	2608,3	1789,4	669,5	1224,7	1556,6	421,5	389,8	17,1	20,7	4,7	9,9	6,8	2,5	4,6	5,9	1,6	1,5
	1934	3746,0	5020,8	1479,2	3186,5	1912,1	636,0	1873,9	1359,4	518,9	467,4	14,4	19,3	5,7	12,2	7,3	2,4	7,2	5,2	2,0	1,8

Засівна площа окремих технічних культур і картоплі по областях УСРР у 1933-1934 р.р.

(в тис. га)

Табл. 83.

Області	Роки	Б а в о в н и к				Л ь о н				В т.ч. льон-довгунец.			
		Держ. та кооп. господарства	Колгоспи	Члени колгоспів та одноосібники	Разом по всіх секторах	Держ. та кооп. господарства	Колгоспи	Члени колгоспів та одноосібники	Разом по всіх секторах	Радгоспи	Держ. та кооп. господарства	Члени колгоспів та одноосібники	Разом по всіх секторах
Київська	1933	—	—	—	—	0,1	46,3	14,6	61,0	0,1	46,3	14,6	61,0
	1934	—	—	—	—	0,1	27,9	4,8	32,8	0,1	27,9	4,8	32,8
Чернігівська	1933	—	—	—	—	0,5	15,9	11,8	28,2	0,5	15,9	11,8	28,2
	1934	—	—	—	—	0,2	15,8	5,2	21,2	0,2	15,8	5,2	21,2
Вінницька	1933	—	—	—	—	—	1,3	0,5	1,8	—	—	—	—
	1934	—	—	—	—	—	—	0,1	0,1	—	—	—	—
Харківська	1933	—	—	—	—	0,5	2,1	0,3	2,9	—	—	—	—
	1934	—	—	—	—	0,3	0,4	—	0,7	—	—	—	—
Дніпропетровська	1933	—	42,0	—	42,0	0,8	12,1	0,6	13,5	—	—	—	—
	1934	—	45,0	—	45,0	1,4	13,6	—	15,0	—	—	—	—
Одеська	1933	12,0	104,0	—	116,0	0,5	10,6	0,5	11,6	—	—	—	—
	1934	9,0	102,3	—	111,3	0,1	6,7	—	6,8	—	—	—	—
Донецька	1933	—	—	—	—	0,5	10,9	0,5	11,9	—	—	—	—
	1934	—	—	—	—	0,9	18,2	—	19,1	—	—	—	—
АМСРР	1933	—	—	—	—	—	—	—	—	—	—	—	—
	1934	—	—	—	—	—	—	—	—	—	—	—	—
Разом по УСРР	1933	12,0	146,0	—	158,0	2,9	99,2	28,8	130,9	0,6	62,2	26,4	89,2
	1934	9,0	147,3	—	156,3	3,0	82,6	10,1	96,7	0,3	43,7	10,0	54,0

Табл. 83 (продовження)

Області	Роки	Коноплі				Цукрові буряки (фабр.)				Картопля			
		Держ. та коопер. господарства	Колгоспи	Члени колгоспів та одноосібники	Разом по всіх секторах	Держ. та коопер. господарства	Колгоспи	Члени колгоспів та одноосібники	Разом по всіх секторах	Держ. та коопер. господарства	Колгоспи	Члени колгоспів та одноосібники	Разом по всіх секторах
а	б	13	14	15	16	17	18	19	20	21	22	23	24
Київська	1933	—	8,5	4,9	13,4	14,7	212,0	15,9	242,6	18,3	76,0	116,0	210,3
	1934	—	7,1	2,2	9,3	15,9	213,7	4,6	234,2	16,3	79,8	123,4	219,5
Чернігівська	1933	1,7	40,5	30,3	72,5	6,1	34,2	17,1	57,4	9,6	65,8	85,8	161,2
	1934	0,7	35,8	12,6	49,1	4,8	40,8	7,5	53,1	9,2	75,6	76,2	161,0
Вінницька	1933	0,1	4,7	7,7	12,5	8,0	197,5	55,9	261,4	7,3	27,0	83,2	117,5
	1934	0,1	2,1	6,1	8,3	9,4	214,6	27,7	251,7	8,1	30,2	97,0	135,3
Харківська	1933	0,1	21,9	6,7	28,7	21,2	191,8	19,5	232,5	17,8	46,4	48,0	112,2
	1934	0,2	16,7	2,7	19,6	21,9	185,8	9,4	217,1	23,6	48,4	50,5	122,5
Дніпропетровська	1933	—	0,4	0,1	0,5	1,3	8,0	—	9,3	13,3	24,3	22,5	60,1
	1934	—	—	—	—	2,1	8,0	—	10,1	18,1	26,6	40,1	84,8
Одеська	1933	—	8,2	—	8,2	2,5	42,8	1,5	46,8	10,9	20,0	14,4	45,3
	1934	0,1	9,0	—	9,1	3,0	41,1	0,9	45,0	12,4	22,3	22,6	57,3
Донецька	1933	—	0,2	0,1	0,3	—	2,0	—	2,0	45,7	19,9	16,5	82,1
	1934	—	—	—	—	—	2,0	—	2,0	63,2	26,8	73,7	163,7
АМСРР	1933	—	0,1	0,1	0,2	0,4	8,6	0,5	9,5	0,5	2,6	5,2	8,3
	1934	—	—	—	—	0,5	7,7	0,3	8,5	1,3	3,6	9,6	14,5
Разом по УСРР	1933	1,9	84,5	49,9	136,3	54,2	696,9	110,4	861,5	123,4	282,0	391,6	797,0
	1934	1,1	70,7	23,6	95,4	57,6	713,7	50,4	821,7	152,2	313,3	493,1	958,6

Засівна площа кормових культур у 1933 і 1934 р.р. (в тисячах га)

Табл. 84

Області і категорії господарств	1933 рік								1934 рік								
	Трави				Кормові корінняки	Силосні культури	Інші кормові	Разом кормових культур	Трави				Кормові корінняки	Силосні культури	Інші кормові	Разом кормових культур	
	Однорічні	Багаторічні засіву даного року	Укриті площі багаторічних трав в засіву минул. рік	Всього					Однорічні	Багаторічні засіву даного року	Укриті площі багаторічних трав за 1 умінул. рік	Всього					
а	1	2	3	4	5	6	7	8	9	10	11	12	13	14	15	16	
Київська	Держ. та кооп. г-ва	21,7	1,5	7,0	30,2	6,0	1,1	—	37,3	19,9	0,4	23,4	43,7	6,7	1,3	1,1	52,8
	Колгоспи	64,8	5,2	76,4	146,4	27,8	4,1	—	178,3	57,4	1,7	74,8	133,9	19,7	0,7	—	154,3
	Одноосібний сектор	6,2	—	3,1	9,3	15,8	0,1	—	25,2	2,9	—	0,7	3,6	16,5	—	—	20,1
	Разом	92,7	6,7	86,5	185,9	49,6	5,3	—	240,8	80,2	2,1	98,9	181,2	42,9	2,0	1,1	227,2
Чернігівська	Держ. та кооп. г-ва	10,1	0,9	4,3	15,3	3,0	0,3	—	18,6	9,9	1,3	18,3	29,5	3,2	1,0	0,6	34,3
	Колгоспи	36,0	1,4	49,2	86,6	9,0	—	—	95,6	38,8	0,5	54,1	93,4	10,4	0,4	—	104,2
	Одноосібний сектор	17,1	—	3,7	20,8	6,0	—	—	26,8	4,7	—	0,8	5,5	4,9	—	—	10,4
	Разом	63,2	2,3	57,2	122,7	18,0	0,3	—	141,0	53,4	1,8	73,2	128,4	18,5	1,4	0,6	148,9
Вінницька	Держ. та кооп. г-ва	17,9	2,0	14,0	33,9	7,5	1,1	—	42,5	17,8	0,9	13,6	32,3	6,0	0,9	0,8	40,0
	Колгоспи	41,6	2,7	120,8	165,1	23,1	5,5	—	198,7	36,8	7,9	107,5	152,2	22,7	0,6	—	175,5
	Одноосібний сектор	19,8	—	1,1	20,9	16,1	—	—	37,0	11,6	0,7	2,3	14,6	16,7	0,2	—	31,5
	Разом	79,3	4,7	135,9	219,9	51,7	6,6	—	278,2	66,2	9,5	123,4	199,1	45,4	1,7	0,8	247,0
Харківська	Держ. та кооп. г-ва	47,1	4,5	22,6	74,2	15,9	5,6	—	95,7	38,3	4,4	26,0	68,7	12,2	7,4	4,0	92,3
	Колгоспи	114,4	12,2	32,3	158,9	34,7	7,0	—	200,6	127,6	5,5	32,5	165,6	30,0	4,7	—	200,3
	Одноосібний сектор	11,2	—	0,3	11,5	14,4	0,1	—	26,0	3,4	—	0,1	3,5	12,2	—	—	15,7
	Разом	172,7	16,7	55,2	244,6	65,0	12,7	—	322,3	169,3	9,9	58,6	237,8	54,4	12,1	4,0	308,3

Табл. 84 (закінчення)

Області і категорії господарств	1933 рік								1934 рік							
	Т р а в и				Кормові корінняки	Силосні куль- тури	Інші кормові	Разом кормо- вих культур	Т р а в и				Кормові ко- рінняки	Силосні куль- тури	Інші кормові	Разом кормо- вих культур
	Однорічні	Багаторічні засіву ного року	Укосна площа багаторічних трав засіву минул. року	Всього					Однорічні	Багаторічні засіву ного року	Укосна площа багаторічних трав засіву минул. року	Всього				
а	1	2	3	4	5	6	7	8	9	10	11	12	13	14	15	16
Дніпропетровська																
Держ. та кооп. г-ва . . .	48,3	6,6	4,6	59,5	8,2	7,6	—	75,3	51,2	3,9	10,0	65,1	6,4	13,4	5,3	90,2
Колгоспи	175,8	5,3	43,8	224,9	18,1	27,5	—	270,5	81,7	5,2	3,5	90,4	19,2	22,4	—	132,0
Одноосібний сектор . . .	0,5	—	0,1	0,6	8,0	0,1	—	8,7	2,1	—	—	2,1	5,1	—	—	7,2
Разом	224,6	11,9	48,5	285,0	34,3	35,2	—	354,5	135,0	9,1	13,5	157,6	30,7	35,8	5,3	229,4
Одеська																
Держ. та кооп. г-ва . . .	33,8	3,7	10,4	47,9	11,8	6,8	—	66,5	35,7	3,8	11,0	50,5	8,5	10,9	3,8	73,7
Колгоспи	101,5	6,3	18,4	126,2	23,3	33,8	—	183,3	62,7	4,9	3,1	70,7	12,9	50,2	—	133,8
Одноосібний сектор . . .	1,4	—	0,4	1,8	4,4	0,6	—	6,8	1,0	—	0,2	1,2	4,0	—	—	5,2
Разом	136,7	10,0	29,2	175,9	39,5	41,2	—	256,6	99,4	8,7	14,3	122,4	25,4	61,1	3,8	212,7
Донецька																
Держ. та кооп. г-ва . . .	61,9	2,6	16,1	80,6	13,2	10,0	—	103,8	54,1	5,9	13,6	73,6	13,0	17,5	9,5	113,6
Колгоспи	67,8	3,2	2,1	73,1	12,6	16,5	—	102,2	49,9	2,9	6,2	59,0	13,5	15,2	—	87,7
Одноосібний сектор . . .	0,5	—	0,3	0,8	4,9	—	—	5,7	—	—	—	—	3,5	—	—	3,5
Разом	130,2	5,8	18,5	154,5	30,7	26,5	—	211,7	104,0	8,8	19,8	132,6	30,0	32,7	9,5	204,8
АМСРР																
Держ. та кооп. г-ва . . .	4,2	0,2	—	4,4	1,4	0,3	—	6,1	4,3	—	0,6	4,9	0,8	0,4	—	6,1
Колгоспи	14,1	0,7	—	14,8	7,4	3,6	—	25,8	13,5	0,1	0,4	14,0	4,8	2,1	—	20,9
Одноосібний сектор . . .	1,3	—	—	1,3	3,4	0,1	—	4,8	1,5	—	—	1,5	3,0	—	—	4,5
Разом	19,6	0,9	—	20,5	12,2	4,0	—	36,7	19,3	0,1	1,0	20,4	8,6	2,5	—	31,5
УСРР																
Держ. та кооп. г-ва . . .	245,0	22,0	79,0	346,0	67,0	32,8	—	445,8	231,2	20,6	116,5	368,3	56,8	52,8	25,1	503,0
Колгоспи	616,0	37,0	343,0	996,0	161,0	98,0	—	1255,0	468,4	28,7	282,1	779,2	133,2	96,3	—	1008,7
Одноосібний сектор . . .	58,0	—	9,0	67,0	73,0	1,0	—	141,0	27,2	0,7	4,1	32,0	65,9	0,2	—	98,1
Разом	919,0	59,0	431,0	1409,0	301,0	131,8	—	1841,8	726,8	50,0	402,7	1179,5	255,9	149,3	25,1	1609,8

Питома вага окремих груп культур в усій засівній площі по областях

Табл. 85

Області	Роки	Сектори	У % до загальної засівної площі даного сектору								
			У тому числі:	1	2	3	4	5	6	7	8
а	б	в	Всі зернові	Озимі зернові	Ярі зернові	Технічні	Баштанні й городні	Картопля	Кормові	Інші	Вся засівна площа
1. Київська	1933	Держ. та кооп. г-ва	66,7	28,4	38,3	11,6	3,4	6,0	12,3	—	100,0
		Колгоспи	74,7	36,2	38,5	12,6	1,7	3,1	7,3	—	100,0
		Одноосібники й члени колгоспів	62,2	38,4	23,8	6,3	15,0	13,1	2,8	0,6	100,0
1934	1934	Держ. та кооп. г-ва	64,4	30,6	33,8	11,1	4,3	4,8	15,4	—	100,0
		Колгоспи	79,8	36,7	43,1	10,5	1,1	2,9	5,6	—	100,0
		Одноосібники й члени колгоспів	60,7	32,9	27,8	3,4	14,5	18,3	3,0	0,1	100,0
2. Чернігівська	1933	Держ. та кооп. г-ва	68,3	25,1	43,2	10,5	2,9	6,2	12,1	—	100,0
		Колгоспи	75,0	29,6	45,4	10,0	1,3	5,6	8,1	—	100,0
		Одноосібники й члени колгоспів	69,0	36,7	32,3	10,2	6,5	10,6	3,3	0,4	100,0
1934	1934	Держ. та кооп. г-ва	72,3	31,9	40,4	10,0	3,4	7,5	6,6	—	100,0
		Колгоспи	62,0	26,9	35,1	7,8	4,3	5,4	20,1	0,4	100,0
		Одноосібники й члени колгоспів	78,3	32,8	45,5	8,0	1,2	5,0	6,9	—	100,0
3. Вінницька	1933	Держ. та кооп. г-ва	69,0	36,6	32,4	6,3	9,0	13,2	1,8	—	100,0
		Колгоспи	74,6	33,3	41,3	7,6	3,4	7,2	6,6	—	100,0
		Одноосібники й члени колгоспів	66,2	29,6	36,6	11,9	2,6	2,8	16,5	—	100,0
1934	1934	Держ. та кооп. г-ва	75,1	31,5	43,6	12,8	1,2	1,3	9,6	—	100,0
		Колгоспи	72,1	32,8	39,3	7,6	8,4	8,2	3,7	—	100,0
		Одноосібники й члени колгоспів	73,6	31,8	41,8	11,1	3,5	3,5	8,3	—	100,0
Разом	Разом	Держ. та кооп. г-ва	66,8	31,2	35,6	11,9	3,1	3,1	15,1	—	100,0
		Колгоспи	78,6	32,2	46,4	11,5	0,8	1,3	7,8	—	100,0
		Одноосібники й члени колгоспів	66,4	30,8	35,6	6,1	10,3	13,0	4,2	—	100,0
Разом	Разом	Держ. та кооп. г-ва	74,7	31,7	43,0	10,3	3,2	4,2	7,6	—	100,0
		Колгоспи	74,7	31,7	43,0	10,3	3,2	4,2	7,6	—	100,0
		Одноосібники й члени колгоспів	74,7	31,7	43,0	10,3	3,2	4,2	7,6	—	100,0

Табл. 85 (продовження)

Області	Роки	Сектори	У % до загальної засівної площі даного сектору								
			Всі зернові	У тому числі:		Технічні	Баштанні й городні	Картопля	Кормові	Інші	Вся засівна площа
				Озимі зернові	Ярі зернові						
а	б	в	1	2	3	4	5	6	7	8	9
4. Харківська	1933	Держ та кооп. г-ва	65,9	27,6	38,3	10,1	3,0	3,3	17,7	—	100,0
		Колгоспи	79,5	41,0	38,5	10,9	1,8	1,4	5,9	0,5	100,0
		Одноосібники й члени колгоспів	58,6	34,0	24,6	8,5	22,3	6,7	3,6	0,3	100,0
		Разом . .	74,7	38,4	36,3	10,5	5,1	2,4	6,9	0,4	100,0
	1934	Держ та кооп. г-ва	67,8	23,3	44,5	9,4	3,0	4,0	15,8	—	100,0
		Колгоспи	80,9	33,1	47,8	10,1	1,7	1,4	5,9	—	100,0
Одноосібники й члени колгоспів		52,3	24,1	28,2	8,0	24,8	11,4	3,5	—	100,0	
	Разом . .	76,2	30,8	45,4	9,8	4,2	2,8	7,0	—	100,0	
5. Дніпропетровська . .	1933	Держ та кооп. г-ва	76,4	30,1	46,3	3,3	4,9	2,3	13,1	—	100,0
		Колгоспи	81,4	46,5	34,9	8,5	2,1	0,6	7,0	0,4	100,0
		Одноосібники й члени колгоспів	39,1	20,6	18,5	6,3	41,9	7,2	2,8	2,7	100,0
		Разом . .	78,0	42,8	35,2	7,6	5,1	1,3	7,5	0,5	100,0
	1934	Держ та кооп. г-ва	74,7	25,2	49,5	3,6	3,2	3,0	15,1	0,4	100,0
		Колгоспи	86,7	39,1	47,6	7,8	1,3	0,7	3,5	—	100,0
Одноосібники й члени колгоспів		32,0	11,1	20,9	8,9	38,9	16,6	3,0	0,6	100,0	
	Разом . .	82,3	35,8	46,5	7,3	3,5	1,8	5,0	0,1	100,0	
6. Одеська	1933	Держ та кооп. г-ва	78,9	38,7	40,2	5,8	3,3	1,7	10,3	—	100,0
		Колгоспи	80,3	47,4	32,9	11,4	2,2	0,6	5,1	0,4	100,0
		Одноосібники й члени колгоспів	48,2	26,9	21,3	5,5	37,9	5,4	2,6	0,4	100,0
		Разом . .	78,2	44,9	33,3	10,3	4,5	1,0	5,7	0,3	100,0
	1934	Держ та кооп. г-ва	79,0	33,0	46,0	5,0	2,9	1,9	11,1	0,1	100,0
		Колгоспи	82,7	42,8	39,9	11,0	1,6	0,7	4,0	—	100,0
Одноосібники й члени колгоспів		41,3	17,0	24,3	5,1	36,0	12,9	3,0	1,7	100,0	
	Разом . .	80,5	40,3	40,2	9,8	3,2	1,4	5,0	0,1	100,0	

Т а б л. 85 (закінчення)

Області	Роки	Сектори	У % до загальної засівної площі даного сектору								
			Всі зернові	У тому числі:		Технічні	Баштанні й городні	Картопля	Кормові	Інші	Вся засівна площа
				Озимі зернові	Ярі зернові						
а	б	в	1	2	3	4	5	6	7	8	9
7. Донецька	1933	Держ. та кооп. госп.	69,6	22,7	46,9	1,6	6,3	6,9	15,6	—	100,0
		Колгоспи	83,3	36,1	47,2	8,3	2,2	1,0	5,2	—	100,0
		Одноосібники й члени колгоспів	45,2	16,5	28,7	4,5	38,6	8,7	3,0	—	100,0
		Разом	77,6	31,7	45,9	6,5	5,6	2,8	7,5	—	100,0
	1934	Держ. та кооп. госп.	69,0	20,0	49,0	2,0	5,2	8,5	15,3	—	100,0
		Колгоспи	84,7	27,7	57,0	8,3	1,4	1,3	4,3	—	100,0
		Одноосібники й члени колгоспів	30,1	7,1	23,0	3,3	32,1	32,9	1,6	—	100,0
		Разом	76,9	24,3	52,6	6,3	4,6	5,4	6,8	—	100,0
8. АМСРР	1933	Держ. та кооп. госп.	71,3	26,8	44,5	6,2	4,6	1,4	16,5	—	100,0
		Колгоспи	76,0	39,9	36,1	9,8	2,6	0,7	6,7	4,2	100,0
		Одноосібники й члени колгоспів	77,1	30,7	46,4	7,8	6,5	4,2	3,9	0,5	100,0
		Разом	75,9	37,0	38,9	9,1	3,6	1,5	6,7	3,2	100,0
	1934	Держ. та кооп. госп.	68,8	29,1	39,7	6,8	5,0	3,4	16,0	—	100,0
		Колгоспи	81,6	44,0	37,6	9,7	2,2	1,0	5,5	—	100,0
		Одноосібники й члени колгоспів	72,7	31,7	41,0	7,6	7,3	8,4	4,0	—	100,0
		Разом	78,9	40,4	38,5	9,0	3,5	2,7	5,9	—	100,0

Питома вага окремих секторів у засівній площі

(у % до засівної площі по всіх секторах)

Табл. 86

Групи культур	Соціальні сектори	Рік							
		1927 рік	1928 рік	1929 рік	1930 рік	1931 рік	1932 рік	1933 рік	1934 рік
Зернові	Держ. та коопер. госп-ва	1,9	2,0	2,3	2,8	5,9	9,4	11,5	11,9
	Колгоспи	1,0	1,2	3,7	38,1	64,1	71,8	75,0	79,0
	Одноосібники	97,1	96,8	94,0	59,1	30,0	1,0	1,5	7,9
	Члени колгоспів						2,0	2,0	1,2
Разом по всіх секторах		100,0	100,0	100,0	100,0	100,0	100,0	100,0	100,0
Технічні	Держ. та коопер. госп-ва	10,4	8,7	9,6	14,3	7,7	9,5	8,2	9,2
	Колгоспи	1,4	1,4	3,9	49,7	68,7	76,3	78,9	82,6
	Одноосібники	88,2	89,9	86,5	36,0	23,6	1,3	1,3	6,4
	Члени колгоспів						2,0	2,0	1,8
Разом по всіх секторах		100,0	100,0	100,0	100,0	100,0	100,0	100,0	100,0
Баштанні й городні	Держ. та коопер. госп-ва	0,7	0,6	0,7	0,6	8,6	9,5	10,5	13,1
	Колгоспи	1,1	1,1	3,5	47,6	45,8	45,0	29,3	27,1
	Одноосібники	98,2	98,3	95,8	51,8	45,6	45,5	60,2	59,8
	Члени колгоспів								
Разом по всіх секторах		100,0	100,0	100,0	100,0	100,0	100,0	100,0	100,0
Картопля	Держ. та коопер. госп-ва	0,6	0,6	0,6	0,6	4,9	7,1	15,5	15,9
	Колгоспи	0,9	0,8	1,6	27,1	34,5	27,2	35,4	32,7
	Одноосібники	98,5	98,6	97,8	72,3	60,6	40,0	28,4	19,1
	Члени колгоспів						25,7	20,7	32,3
Разом по всіх секторах		100,0	100,0	100,0	100,0	100,0	100,0	100,0	100,0
Кормові	Держ. та коопер. госп-ва	13,7	10,8	9,9	10,9	20,5	28,6	24,2	31,2
	Колгоспи	3,7	3,0	5,2	44,1	58,1	61,4	68,1	62,7
	Одноосібники	82,6	86,2	84,9	45,0	21,4	10,0	7,7	6,1
	Члени колгоспів								
Разом по всіх секторах		100,0	100,0	100,0	100,0	100,0	100,0	100,0	100,0
Вся засівна площа	Держ. та коопер. госп-ва	2,6	2,8	3,0	4,1	7,4	11,4	12,1	13,1
	Колгоспи	1,0	1,2	3,6	39,3	62,2	68,3	71,6	74,6
	Одноосібники	96,4	96,0	93,4	56,6	30,4	17,3	12,2	8,2
	Члени колгоспів						3,0	4,1	4,1
Разом по всіх секторах		100,0	100,0	100,0	100,0	100,0	100,0	100,0	100,0

Питома вага окремих секторів у площі засіву зернових культур

(у % до засівної площі окремих культур по всіх секторах)

Табл. 87

Культури	1927 р.		1928 р.		1929 р.		1930 р.		1931 р.		1932 р.		1933 р.		1934 р.									
	Держ. та коопер. госп-ва	Колгоспи	Держ. та коопер. госп-ва	Колгоспи	Держ. та коопер. госп-ва	Колгоспи	Держ. та коопер. госп-ва	Колгоспи	Держ. та коопер. госп-ва	Колгоспи	Держ. та коопер. госп-ва	Колгоспи	Держ. та коопер. госп-ва	Колгоспи	Держ. та коопер. госп-ва	Колгоспи								
Жито озиме . . .	0,7	0,6	98,7	0,4	0,5	99,1	0,5	1,5	98,0	0,9	18,1	81,0	1,1	59,7	39,2	5,2	57,5	37,3	6,6	67,7	25,7	7,1	73,7	19,2
Пшениця озима . .	2,6	1,5	95,9	5,7	1,6	92,7	6,3	4,7	89,0	6,6	26,4	67,0	7,4	64,7	27,9	8,9	79,1	12,0	11,7	83,7	4,6	12,6	84,3	3,1
Пшениця яра . . .	0,3	0,6	99,1	0,2	0,8	99,0	0,6	4,4	95,0	1,9	65,0	33,1	6,3	77,4	16,3	10,0	84,6	5,4	9,1	88,8	2,1	8,4	89,6	2,0
Ячмінь	0,8	0,8	98,4	1,0	1,5	97,5	1,8	4,8	93,4	3,1	56,3	40,6	7,7	68,8	23,5	13,5	77,5	9,0	16,6	78,2	5,2	18,3	76,1	5,6
Овес	6,4	1,6	92,0	6,3	1,7	92,0	5,0	4,5	90,5	5,2	43,6	51,2	11,8	56,9	31,3	16,2	69,1	14,7	16,0	79,2	4,8	17,4	78,1	4,5
Гречка	0,2	0,5	99,3	0,1	0,4	99,5	0,3	1,0	98,7	—	16,9	83,1	1,3	39,9	58,8	5,6	67,2	27,2	7,1	68,6	24,3	5,4	78,4	16,2
Просо	1,2	1,0	97,8	1,1	1,5	97,4	1,1	3,9	95,0	—	35,9	64,1	3,4	56,9	39,7	4,7	65,1	30,2	14,2	60,0	25,8	11,9	79,2	8,9
Кукурудза	0,8	1,2	98,0	0,7	1,5	97,8	0,3	4,3	95,4	0,7	45,9	53,4	4,9	72,2	22,9	10,3	70,8	18,9	12,5	62,4	25,1	8,5	73,8	17,7

Питома вага окремих секторів у площі засіву технічних та спеціальних культур

(у %/о до засіву даної культури по всіх секторах)

Табл. 88

Культури	1927 р.		1928 р.		1929 р.		1930 р.		1931 р.		1932 р.		1933 р.		1934 р.										
	Держ. та кооп. госп.	Одноосібні селянські господарства та члени колгоспів	Держ. та кооп. госп.	Одноосібні селянські господарства та члени колгоспів	Держ. та кооп. госп.	Одноосібні селянські господарства та члени колгоспів	Держ. та кооп. госп.	Одноосібні селянські господарства та члени колгоспів	Держ. та кооп. госп.	Одноосібні селянські господарства та члени колгоспів	Держ. та кооп. госп.	Одноосібні селянські господарства та члени колгоспів	Держ. та кооп. госп.	Одноосібні селянські господарства та члени колгоспів	Держ. та кооп. госп.	Одноосібні селянські господарства та члени колгоспів									
а	1	2	3	4	5	6	7	8	9	10	11	12	13	14	15	16	17	18	19	20	21	22	23	24	
Бавовна	—	—	—	—	—	—	—	—	—	—	83,7	16,3	3,786,2	10,1	7,289,5	3,3	7,692,4	—	5,894,2	—	—	—	—	—	—
Льон	5,0	1,7	93,3	22,6	1,7	75,7	19,1	7,4	73,5	10,7	42,2	47,1	3,861,9	34,3	3,570,6	25,9	2,275,8	22,0	3,186,3	22,0	3,186,3	10,6	—	—	—
Конопля	0,1	0,5	99,4	—	0,2	99,8	0,1	0,5	99,4	0,3	24,9	74,8	2,441,2	56,4	2,852,8	44,4	1,462,0	36,6	1,274,1	36,6	1,274,1	24,7	—	—	—
Соняшник	0,7	1,1	98,2	0,7	1,5	97,8	0,5	4,3	95,2	0,5	59,5	40,0	1,282,1	16,7	6,486,1	7,5	6,484,3	9,3	7,384,1	9,3	7,384,1	8,6	—	—	—
Тютюн	—	—	100,0	—	—	100,0	—	10,0	90,0	—	30,0	70,0	3,956,6	39,5	1,875,4	22,8	2,082,7	15,3	1,889,1	15,3	1,889,1	9,1	—	—	—
Махорка	0,4	0,9	98,7	0,4	0,4	99,2	—	1,2	98,8	2,3	28,4	69,3	9,346,3	44,4	6,767,5	25,8	6,373,4	20,3	4,582,9	20,3	4,582,9	12,6	—	—	—
Цукровий буряк (фабричний)	28,3	2,0	69,7	22,8	1,7	75,5	27,5	3,4	69,1	15,4	40,1	44,5	10,763,7	25,6	10,274,6	15,2	6,380,9	12,8	7,086,9	12,8	7,086,9	6,1	—	—	—
Картопля	0,6	0,9	98,5	0,6	0,8	98,6	0,6	1,6	97,8	0,6	27,1	72,3	4,934,5	60,6	7,127,2	65,7	15,535,4	49,1	15,932,7	49,1	15,932,7	51,4	—	—	—
Овочі	1,9	1,5	96,6	1,6	0,9	97,5	1,6	3,0	95,4	1,0	39,6	59,4	10,235,8	54,0	10,236,9	52,9	10,721,7	67,6	12,920,8	67,6	12,920,8	66,3	—	—	—
Баштани	0,2	0,9	98,9	0,2	1,2	98,6	0,2	3,7	96,1	0,2	55,3	44,5	4,572,3	23,2	7,569,9	22,6	10,168,7	21,2	14,666,1	21,2	14,666,1	19,3	—	—	—

Збір зернових культур по УСРР ¹⁾

(у тисячах центнерів)

Табл. 89

Роки	По всіх зернових культурах	У тому числі					Питома вага валового збору окремих зернових культур до підсумку всіх культур, %				
		Жито озиме	Пшениця озима та яра	Ячмінь	Овес	Кукурудза	Жито озиме	Пшениця озима та яра	Ячмінь	Овес	Кукурудза
а	1	2	3	4	5	6	7	8	9	10	11
1923	153675,6	63979,7	36136,1	19152,6	11751,4	8871,5	41,6	23,5	12,5	7,6	5,8
1924	106701,3	35317,9	22367,5	15967,2	9362,7	9378,4	33,1	21,0	15,0	8,7	8,8
1925	171949,5	53402,4	42772,0	22888,8	13278,9	18725,5	31,1	24,9	13,3	7,7	10,9
1926	168703,8	52732,5	50699,2	20962,5	14363,0	14715,6	31,3	30,0	12,4	8,5	8,7
1927	186760,6	51168,3	71204,8	20110,1	17635,4	12095,9	27,3	38,1	10,8	9,4	6,5
1928	138854,5	28647,3	33422,3	25497,6	21712,2	12311,9	20,6	24,1	18,4	15,6	8,9
1929	187017,0	40522,9	41439,2	40830,6	27162,3	13637,0	21,7	22,2	21,8	14,5	7,3
1930	227258,0	64487,0	71715,0	35475,0	26953,7	13374,0	28,4	31,6	15,6	11,9	5,9
1931	183460,5	43913,3	64577,1	24591,8	14127,3	22890,0	23,9	35,1	13,4	7,7	12,5
1932	146570,6	30936,7	56046,8	20765,4	11869,0	12602,9	21,1	38,3	14,2	8,0	8,6
1933	222965,0 ²⁾	47029,0	84107,0	34441,0	19937,0	18892,0	21,1	37,8	15,5	8,9	8,5

1) За 1923—1926 р.р. дані УНГО УСРР, за 1927—1932 р.р. дані ЦУНГО СРСР, за 1933 р. дані Центральн. Державн. Комісії по визнач. врожайності.
2) Включаючи збір сорго.

Збір зернових культур по областях УСРР у 1933 р. ¹⁾

(у тисячах центнерів)

Табл. 90

Області	Жито озиме	Пшениця озима	Пшениця яра	Ячмінь	Овес	Гречка	Просо	Кукурудза	Бобові	Інші зернові ²⁾	Разом зернових
а	1	2	3	4	5	6	7	8	9	10	11
1. Київська	7871	7402	129	2726	4170	779	833	754	1033	801	26548
2. Чернігівська	6157	788	387	1194	1801	1106	727	42	446	925	13573
3. Вінницька	6406	7817	84	4290	3740	693	779	2252	1733	813	28609
4. Харківська	12179	8168	4247	4093	2699	476	1850	2270	322	896	37200
5. Дніпропетровська	5581	19625	2904	8901	3173	14	1184	5074	189	153	46798
6. Одеська	3630	21717	1167	8940	2715	54	1030	4396	158	214	44021
7. Донецька	4694	3912	3555	3467	1428	8	930	2333	101	95	20523
8. АМСРР	511	2093	112	830	211	5	102	1771	41	17	5693
Разом по УСРР	47029	71522	12585	34441	19937	3135	7485	18892	4025	3914	222965

1) За даними Центральної Державної Комісії по визначенню врожайності.
2) Включаючи збір сорго.

Агротехнічні заходи по колгоспно-селянському сектору в 1932—1934 р. р.

(за даними НКЗС УСРР)

Табл. 91

Показники	Одиниці виміру	1932 р.	1933 р.	1934 р.
		1	2	3
а	б			
1. Площа чистих парів	тисяч га	603,4	1581,0	2312,2
	у ⁰ / ₀ до площі озимих	6,5	17,5	25,8
2. Площа зяблевої оранки	тисяч га	3069,7	4338,5	8358,8
	у ⁰ / ₀ до площі ярих	21,6	29,7	62,0
3. Площа глибокої зяблевої оранки під цукровий буряк	тисяч га	687,5	721,5	772,4
	у ⁰ / ₀ до площі засіву цукрового буряку . . .	84,4	94,4	99,5
4. Площа сортових засівів зернових культур	тисяч га	—	3162,3	3582,4
5. Площа насінників зернов культур	" "	593,9	789,0	1134,6
6. Площа яровізованого засіву в колгоспах	" "	32,3	85,1	86,0
7. Прополота площа зернових культур	" "	—	5854,6	11836,1
8. Снігозатримання	" "	181,8	93,8	471,8
9. Вивезено гною	тис. возів	12661,9	16479,2	25727,9

Підняття парів та зяблі по селянському сектору по областях¹⁾

(у тис. га)

Табл. 92

Області	Підняття парів			Підняття зяблі		
	1932 р.	1933 р.	1934 р.	1932 р.	1933 р.	1934 р.
а	1	2	3	4	5	6
Київська	21,8	245,9	252,3	455,3	801,6	1303,4
Чернігівська	5,8	122,1	84,3	525,8	589,6	775,7
Вінницька	43,0	54,2	178,1	487,7	612,3	1140,2
Харківська	74,5	225,1	399,0	641,5	808,3	1778,7
Дніпропетровська	218,5	418,1	601,2	409,5	788,5	1449,7
Одеська	149,0	275,8	553,8	232,6	329,4	1070,9
Донецька	81,8	189,4	183,2	285,8	376,0	710,2
АМСРР	9,0	50,4	60,3	31,5	32,8	130,0
Разом	603,4	1581,0	2312,2	3069,7	4338,5	8358,8

¹⁾ За даними НКЗ УСРР.

Агротехнічні заходи в радгоспах Наркомрадгоспів¹⁾

(у тис. га)

Табл. 93

Назва робіт	1933 р.	1934 р.
а	1	2
Чисті пари	275,4	455,7
Зябливання	196,1	646,6
Надрання сімба	32,8	71,8
Прополка зернових культур	399,3	602,9

¹⁾ За даними Уповноваженого Наркомрадгоспів СРСР.

Площа сортових посівів зернових культур в колгоспах ¹⁾

(в тис. га)

Табл. 94

К у л ь т у р и	1933 р.	1934 р ²⁾
а	1	2
Озима пшениця	2337,2	2333,2
Жито	53,6	34,7
Яра пшениця	240,1	416,1
Ячмінь	245,7	406,6
Овес	184,9	255,9
Просо	5,5	3,6
Кукурудза	61,5	77,5
Бобові	33,8	54,8

1) Дані Наркомзему за матеріалами апробації.
2) Зменшення площ сортових посівів окремих культур пояснюється загибеллю частини сортових засівів.

Площа насінників зернових культур Держсортфонду та МТС ¹⁾

(в тис. га)

Табл. 95

К у л ь т у р и	1932 р.	1933 р.	1934 р.
а	1	2	3
Озима пшениця	194,3	429,9	537,0
Жито	19,4	24,9	18,5
Яра пшениця	161,0	137,4	224,4
Ячмінь	131,2	116,7	191,3
Овес	31,9	53,4	121,0
Просо	4,2	2,1	1,8
Кукурудза	26,6	9,5	8,7
Бобові	25,3	15,1	31,9

1) Дані Наркомзему за матеріалами апробації насінників, віднесених по апробації до I, II та III категорій по чистосортності.

Перебіг головних польових робіт у 1933 і 1934 р.р.

Т а б л. 96

Назва робіт	На яку дату	Показники	Роки	
			1933р.	1934р.
а	б	в	1	2
I. Колгоспно-селянський сектор				
А. Весняна кампанія				
1. Сівба ярих культур	1/V	Тис. га	5516,5	12724,1
2. Підйом чистих парів	1/VII	Тис. га	142,0	1971,0
Б. Прополочна кампанія				
1. Прополка зернових колоскових культур	10/VI	Тис. га	2394,4	10235,0
2. Те ж	"	У $\frac{0}{10}\frac{0}{10}$ до площі колоскових культур	13,6	74,0
3. Шаровка засіву цукрового буряку по колгоспах	15/V	Тис. га	9,1	662,7
4. Те ж	"	У $\frac{0}{10}\frac{0}{10}$ до засівплощі цукрового буряку	1,3	93,0
5. Проривка цукрового буряку (по колгоспах)	30/V	Тис. га	6,0	532,0
6. Те ж	"	У $\frac{0}{10}\frac{0}{10}$ до засівплощі цукрового буряку	3,0	74,6
7. Перевірка цукрового буряку (по колгоспах)	25/VI	Тис. га	28,2	534,3
8. Те ж	"	У $\frac{0}{10}\frac{0}{10}$ до засівної площі цукрового буряку	6,1	74,8
9. Прополка кукурудзи 1-й раз (по колгоспах)	25/VI	Тис. га	523,5	688,9
10. Те ж	"	У $\frac{0}{10}\frac{0}{10}$ до площі засіву кукурудзи	53,5	76,8
11. Прополка кукурудзи 2-й раз (по колгоспах)	5/VII	Тис. га	215,7	510,8
12. Те ж	"	У $\frac{0}{10}\frac{0}{10}$ до площі засіву кукурудзи	22,0	55,5
13. Прополка соняшника 1-й раз (по колгоспах)	30/V	Тис. га	117,0	517,1
14. Те ж	"	У $\frac{0}{10}\frac{0}{10}$ до площі засіву соняшнику	31,3	74,3
15. Прополка соняшника 2-й раз (по колгоспах)	5/VII	Тис. га	198,7	504,6
16. Те ж	"	У $\frac{0}{10}\frac{0}{10}$ до площі засіву соняшнику	27,1	72,6

Табл. 96 (закінчення)

Назва робіт	На яку дату	Показники	Роки	
			1933р.	1934р.
а	б	в	1	2
В. Збиральна кампанія				
1. Косовиця сіна (природні сіножаті)	30/VI	Тис. га	385,5	1051,3
2. Косовиця зернових колоскових	1/VIII	Тис. га	5393,6	12558,3
3. Те ж	"	% до площі засіву	38,4	93,6
4. Молотьба зернових колоскових	15/VIII	Тис. га	2301,8	9812,7
5. Те ж	"	% до площі засіву	16,7	73,2
6. Копка цукрового буряка	5/X	Тис. га	239,6	542,9
Г. Осіння кампанія				
1. Сівба озимини	15/IX	Тис. га	3003,7	6726,5
2. Зяблювання	1/XI	Тис. га	1935,9	6121,8
II. Радгоспи Наркомрадгоспів				
А. Весняна кампанія				
1. Сівба ярих культур	25/IV	Тис. га	283,5	638,5
2. Підйом чистих парів	1/VI	Тис. га	36,4	324,1
Б. Збиральна кампанія				
1. Косовиця зернових колоскових	30/VI	Тис. га	241,7	673,3
В. Осіння кампанія				
1. Сівба озимини	20/IX	Тис. га	122,3	353,6
2. Зяблювання	5/XI	Тис. га	83,2	479,0
III. По всіх соціальних секторах				
1. Сівба ярих культур	30/IV	Тис. га	5516,5	12724,1
2. Косовиця зернових колоскових	30/VI	Тис. га	241,7	673,3
3. Сівба озимини	15/IX	Тис. га	3003,7	6726,5

Агролісомеліоративні роботи по УСРР в 1933 і 1934 р.р. ¹⁾

(в га)

Табл. 97

Заходи	1933 р.	1934 р.
а	1	2
Утворення полезахисних смуг	6823	8393
Заліснення пісків	8268	11532
Меліорація ярів	6008	6524
Агролісомеліоративні розсадники та школи . . .	649	2958
Озеленення (сквери, парки, обсадка шляхів) . .	322	2631
Догляд за агролісомеліоративними насадженнями	. . .	28742

1) За даними НКЗС УСРР.

Лісорозведення по УСРР в 1933 і 1934 р.р. ¹⁾

Табл. 98

Заходи	1933 р.	1934 р.
а	1	2
I. Головлісоуправління НКЗС СРСР		
Нові посадки лісу (тис. га)	15,7	21,1
Догляд за посадками(тис. га)	41,8	32,6
Розсадники (га)	286,0	335,0
II. Місцеві ліси НКЗС УСРР з колгоспними лісами		
Нові посадки лісу (тис. га)	25,0	25,1
Поновлення посадок минулих років (в редуци- рован. га)	23,2	26,4
Догляд за посадками (в тис. га)	26,4	35,6
Розсадники (га)	428,0	942,0

1) За даними НКЗС УСРР.

Ж. ТВАРИННИЦТВО

Динаміка поголів'я по категоріях господарств ¹⁾

(підсумки по УСРР в тис. голів)

Табл. 99

Категорії господарств і роки 1)	К о н і		Велика рогата худоба			Свині всі	Вівці та кози всі	
	В с і	В т. ч. робочі	В с я	З того числа				
				Воли ²⁾	Бугаї			Корови
а	1	2	3	4	5	6	7	8
Разом по всіх категоріях господарств³⁾								
1916 р.	5477,2	4428,2	7706,6	676,7	...	3139,8	4629,4	6379,8
1923 р.	3793,6	3109,8	7382,6	758,5	...	3715,8	2390,7	8368,9
1924 р.	3996,3	3240,4	8307,7	757,9	...	3719,9	4281,7	9323,9
1925 р.	4180,4	3318,0	8197,5	693,8	23,6	3857,1	3738,0	9748,9
1926 р.	4623,7	3592,7	8359,7	773,7	...	3941,4	3657,9	8732,6
1927 р.	5056,5	3900,1	8374,5	805,5	...	3852,1	4412,4	7956,3
1928 р.	5486,9	4090,5	8604,8	895,3	32,8	3987,0	6962,9	8112,2
1929 р.	5607,5	4198,8	7611,0	593,7	26,9	3873,0	4161,2	7030,8
1930 р.	5308,2	3721,6	6274,1	254,8	49,6	3471,6	3171,8	4533,4
1931 р.	4781,3	3593,7	6189,5	113,8	40,0	3377,0	3373,3	3364,8
1932 р.	3658,9	...	5006,7	105,2	...	2739,5	2623,7	2109,5
1933 р.	2604,8	...	4446,3	116,9	...	2407,2	2089,2	2004,7
1934 р.	2546,9	2197,3	5277,5	156,5	46,7	2518,0	4236,7	2197,1
I—1935 р.	2414,9	...	4960,0	183,1	45,2	2444,3	3796,3	1767,1
1. Вєсь соц.-сектор (2+3)								
1923 р.	32,8	27,3	49,6	27,0	...	9,6	30,5	57,0
1924 р.	44,0	37,0	63,1	37,0	...	10,8	37,1	62,8
1925 р.	56,5	47,2	72,3	39,4	2,2	13,4	42,8	65,9
1926 р.	45,7	38,6	70,4	41,5	...	13,8	32,9	52,1
1927 р.	50,8	43,1	74,9	44,8	...	14,1	43,4	55,7
1928 р.	69,0	57,9	78,0	45,6	1,8	15,8	50,1	72,5
1929 р.	113,7	100,0	92,3	44,6	1,8	27,1	47,2	117,2
1930 р.	1072,8	824,3	449,6	66,6	12,1	181,3	242,4	373,4
1931 р.	2700,8	2124,4	1247,3	67,3	28,8	482,4	1093,8	842,7
1932 р.	2461,0	1985,8	1787,4	91,7	73,4	651,3	1661,7	1232,4
1933 р.	1938,3	...	1531,1	110,3	...	584,0	1245,4	1378,5
1934 р.	2085,8	1774,4	1728,3	152,7	44,7	604,1	2239,6	1644,7
I—1935 р.	2194,2	...	1844,0	182,3	44,3	575,1	1640,5	1361,4
2. Державні та кооперативні господарства								
1923 р.	16,4	13,8	28,4	22,7	...	1,5	9,7	13,9
1924 р.	23,5	19,9	40,9	32,8	...	2,2	14,1	19,9
1925 р.	30,8	26,5	43,7	34,6	0,5	2,5	16,1	33,7
1926 р.	27,9	24,2	48,0	39,3	...	4,2	11,4	30,3
1927 р.	33,2	29,1	53,6	43,4	...	4,9	16,8	35,4
1928 р.	39,3	32,5	57,8	44,0	0,9	6,2	23,5	52,5
1929 р.	50,3	45,2	56,5	42,9	0,5	7,3	16,2	78,4

1) До 1934 р. включно показано відомості на травень—червень. За 1935 р.—дані на січень.
 2) До 1927 р. включно показано лише робочі воли.
 3) Включаючи робітників, службовців і інші приватні господарства міст.

Табл. 99 (продовження)

Категорії господарств і роки	Коні		Велика рогата худоба				Свині всі	Вівці та кози всі
	Всі	В т. ч. робочі	Вся	З того числа				
				Воли	Бугаї	Корови		
а	1	2	3	4	5	6	7	8
1930 р.	55,0	47,9	119,3	29,8	2,0	44,7	37,0	80,9
1931 р.	117,3	108,2	507,2	39,8	5,9	218,2	263,1	212,6
1932 р.	350,7	294,9	642,8	43,7	14,5	355,4	692,7	406,0
1933 р.	289,1	...	577,4	37,8	..	281,2	690,6	496,3
1934 р.	361,0	308,7	702,9	47,7	10,9	291,8	1262,3	631,2
I—1935 р.	372,6	...	655,9	57,8	11,7	288,9	830,3	476,5
3. Колгоспи								
1923 р.	16,4	13,5	21,2	4,3	...	8,1	20,8	43,1
1924 р.	20,5	17,1	22,2	4,2	...	8,6	23,0	42,9
1925 р.	25,7	20,7	28,6	4,8	1,7	10,9	26,7	32,2
1926 р.	17,8	14,4	22,4	2,2	...	9,6	21,5	21,8
1927 р.	17,6	14,0	21,3	1,4	...	9,2	26,6	20,3
1928 р.	29,7	25,4	20,2	1,6	0,9	9,6	26,6	20,0
1929 р.	63,4	54,8	35,8	1,7	1,3	19,8	31,0	38,8
1930 р.	1017,8	776,4	330,3	36,8	10,1	136,6	205,4	292,5
1931 р.	2583,5	2016,2	740,1	27,5	22,9	264,2	830,7	630,1
1932 р.	2110,3	1690,9	1144,6	48,0	58,9	295,9	969,0	826,4
1933 р.	1649,2	1448,0	953,7	72,5	33,9	302,8	554,8	882,2
1934 р.	1724,8	1465,7	1025,4	105,0	33,8	312,3	977,3	1013,5
I—1935 р.	1821,6	...	1188,1	124,5	32,6	286,2	810,2	884,9
4. Колгоспники і одноосібники (а+б)								
1923 р.	3760,8	3082,5	7333,0	731,5	...	3706,2	2360,2	8311,9
1924 р.	3952,3	3203,4	8244,6	720,9	...	3709,1	4244,6	9261,1
1925 р.	4123,9	3270,8	8252,2	654,4	21,4	3843,7	3695,2	9683,0
1926 р.	4578,0	3554,1	8289,3	732,2	...	3927,6	3625,0	8580,5
1927 р.	5005,7	3857,0	8299,6	760,7	...	3838,0	4369,0	7900,6
1928 р.	5417,9	4032,6	8526,8	849,7	31,0	3971,2	6912,8	8039,7
1929 р.	5493,8	4098,8	7518,7	549,1	25,1	3845,9	4114,0	6913,6
1930 р.	4235,4	2897,3	5824,5	188,2	37,5	3290,3	2929,4	4160,0
1931 р.	2080,5	1469,3	4942,2	46,5	11,2	2894,6	2279,5	2522,1
1932 р.	1159,7	856,8	3131,1	13,2	12,8	2011,3	911,5	859,3
1933 р.	628,3	565,6	2827,0	6,3	4,9	1746,3	793,3	608,4
1934 р.	429,0	392,6	3397,5	3,8	2,0	1809,7	1788,6	482,1
I—1935 р.	189,5	...	2964,9	0,8	0,8	1760,6	1941,5	346,9
а) Колгоспники								
1928 р.	86,7	67,2	145,0	5,7	0,7	77,7	131,3	72,4
1929 р.	148,3	110,4	285,7	6,3	1,1	156,5	139,9	248,9
1930 р.	162,6	92,1	1171,7	7,8	5,8	679,5	528,2	505,3

Табл. 99 (закінчення)

Категорії господарств к	Коні		Велика рогата худоба				Свині всі	Вівці та кози всі
	В с	В т. ч. робочі	В с я	З того числа				
				Воли	Бугаї	Корови		
а	1	2	3	4	5	6	7	8
1931 р.	173,3	106,2	2731,6	1,9	4,7	1608,5	1160,4	1033,5
1932 р.	33,3	21,1	2009,6	0,9	9,3	1280,5	554,6	397,6
1933 р.	8,9	7,8	2033,0	0,8	2,7	1243,1	566,6	360,5
1934 р.	1,6	1,6	2562,6	0,8	0,8	1343,1	1336,3	331,9
I—1935 р.	9,1	...	2422,6	0,0	0,6	1424,8	1563,2	282,1
б) Одноосібники								
1928 р.	5331,2	3965,4	8381,8	844,0	30,3	3893,5	6781,5	7967,3
1929 р.	5345,5	3988,4	7233,0	542,8	24,0	3689,4	3974,1	6664,7
1930 р.	4072,8	2805,2	4652,8	180,4	31,7	2610,8	2401,2	3654,7
1931 р.	1907,2	1363,1	2210,6	44,6	6,5	1286,1	1119,1	1488,6
1932 р.	1126,4	835,7	1121,5	12,3	3,5	730,8	356,9	461,7
1933 р.	619,4	557,8	794,0	5,5	2,2	503,2	226,7	247,9
1934 р.	427,4	391,0	834,9	3,0	1,2	466,6	452,3	150,2
I—1935 р.	180,4	...	542,3	0,8	0,2	335,8	378,3	64,8
5. Колгоспно-селянський сектор (3+4)								
1923 р.	3777,2	3096,0	7354,2	735,8	...	3714,3	2381,0	8355,0
1924 р.	3972,8	3220,5	8266,8	725,1	...	3717,7	4267,6	9304,0
1925 р.	4149,6	3291,5	8153,8	659,2	23,1	3854,6	3721,9	9715,2
1926 р.	4595,8	3568,5	8311,7	734,4	...	3937,2	3646,5	8702,3
1927 р.	5023,3	3871,0	8320,9	762,1	...	3847,2	4395,6	7920,9
1928 р.	5447,6	4058,0	8547,0	851,3	31,9	3980,8	6939,4	8059,7
1929 р.	5557,2	4153,6	7554,5	550,8	26,4	3865,7	4145,0	6952,4
1930 р.	5253,2	3673,7	6154,8	225,0	47,6	3426,9	3134,8	4452,5
1931 р.	4664,0	3485,5	5682,3	74,0	34,1	3158,8	3110,2	3152,2
1932 р.	3270,0	2547,7	4275,7	61,2	71,7	2307,2	1880,5	1685,7
1933 р.	2277,5	2013,6	3780,7	78,8	38,8	2049,1	1348,1	1490,6
1934 р.	2153,8	1858,3	4422,9	108,8	35,8	2122,0	2765,9	1495,6
I—1935 р.	2011,1	...	4153,0	125,3	33,4	2046,8	2751,7	1231,8

Динаміка поголів'я коней по областях і категоріях господарств

(в тис. голів)

Табл. 100

Категорії господарств та області	Т р а в е н ь — ч е р в е н ь							На 1/1 1935 р.
	1928 р.	1929 р.	1930 р.	1931 р.	1932 р.	1933 р.	1934 р.	
	а	1	2	3	4	5	6	
Всі категорії господарств 1)								
Київська	950,5	1018,9	948,6	854,5	620,6	466,6	433,7	418,0
Чернігівська	666,0	697,8	626,4	570,4	475,3	381,3	317,1	289,3
Вінницька	827,9	904,0	931,5	751,5	617,0	481,9	464,4	441,6
Харківська	942,4	1005,2	938,8	901,7	667,4	458,5	425,6	402,8
Дніпропетровська	817,1	745,9	688,1	581,4	447,3	284,8	321,8	303,5
Одеська	774,4	676,9	624,6	639,4	409,6	265,9	298,0	283,2
Донецька	409,9	464,7	437,3	377,1	349,2	210,9	224,9	218,3
АМСРР	98,7	94,1	112,9	105,3	72,5	54,9	61,4	58,2
УСРР	5486,9	5607,5	5308,2	4781,3	3658,9	2604,8	2546,9	2414,9
1. Соцсектор (2+3)								
Київська	12,5	19,4	150,4	424,3	367,2	322,7	340,3	372,7
Чернігівська	4,6	7,4	47,5	148,7	184,8	209,6	223,4	261,0
Вінницька	16,8	22,0	138,2	303,3	319,5	308,5	339,6	382,9
Харківська	11,7	18,8	213,9	527,8	493,1	373,9	364,7	372,5
Дніпропетровська	7,1	15,7	186,1	460,4	394,7	265,4	304,1	292,7
Одеська	8,7	19,3	171,6	491,4	352,7	243,8	276,7	273,2
Донецька	5,6	8,7	152,2	287,3	302,2	178,7	194,5	189,9
АМСРР	2,0	2,4	12,9	57,6	46,8	35,7	42,5	49,3
УСРР	69,0	113,7	1072,8	2700,8	2461,0	1938,3	2085,8	2194,2
2. Державні та коопера- тивні господарства								
Київська	8,1	10,4	12,5	18,8	51,0	41,0	47,7	53,0
Чернігівська	3,3	4,2	2,7	7,5	13,7	18,2	18,5	19,7
Вінницька	8,6	11,0	13,3	15,6	38,3	34,4	41,3	44,4
Харківська	9,1	11,6	13,9	24,9	49,6	54,6	62,1	62,4
Дніпропетровська	2,6	3,3	3,4	12,5	46,3	34,0	53,4	53,5
Одеська	3,6	4,6	3,3	16,4	39,1	32,6	46,5	48,3
Донецька	3,8	4,9	5,4	20,5	107,1	69,6	84,9	84,5
АМСРР	0,2	0,3	0,5	1,1	5,6	4,7	6,6	6,8
УСРР	39,3	50,3	55,0	117,3	350,7	289,1	361,0	372,6
3. Колгоспи								
Київська	4,4	9,0	137,9	405,5	316,2	281,7	292,6	319,7
Чернігівська	1,3	3,2	44,8	141,2	171,1	191,4	204,9	241,3

Табл. 100 (закінчення)

Категорії господарств та області	Т р а в е н ь — ч е р в е н ь							На 1/1 1935 р.
	1928 р.	1929 р.	1930 р.	1931 р.	1932 р.	1933 р.	1934 р.	
а	1	2	3	4	5	6	7	8
Вінницька	8,2	11,0	124,9	287,7	281,2	274,1	298,3	338,5
Харківська	2,6	7,2	200,0	502,9	443,5	319,3	302,6	310,1
Дніпропетровська	4,5	12,4	182,7	447,9	348,4	231,4	250,7	239,2
Одеська	5,1	14,7	168,3	475,0	313,6	211,2	230,2	224,9
Донецька	1,8	3,8	146,8	266,8	195,1	109,1	109,6	105,4
АМСРР	1,8	2,1	12,4	56,5	41,2	31,0	35,9	42,5
УСРР	29,7	63,4	1017,8	2583,5	2110,3	1649,2	1724,8	1821,6
4. Колгоспники та одноосібники (а + б)								
Київська	938,0	999,5	798,2	430,2	248,2	138,7	88,6	40,8
Чернігівська	661,4	690,4	578,9	421,7	288,6	169,8	92,2	26,7
Вінницька	811,1	882,0	793,3	448,2	293,1	169,0	121,5	56,1
Харківська	930,7	986,4	724,9	373,9	168,1	78,4	57,4	26,6
Дніпропетровська	810,0	730,2	502,0	121,0	48,1	14,9	12,8	6,4
Одеська	765,7	657,6	453,0	148,0	53,9	19,1	18,1	7,9
Донецька	404,3	456,0	285,1	89,8	34,7	19,9	20,4	16,5
АМСРР	96,7	91,7	100,0	47,7	25,0	18,5	18,0	8,5
УСРР	5417,9	5493,8	4235,4	2080,5	1159,7	628,3	429,0	189,5
а) Колгоспники								
Київська	16,5	21,9	9,4	5,3	0,5	2,7
Чернігівська	6,1	19,6	4,7	1,0	0,3	1,4
Вінницька	30,9	15,9	6,2	1,4	0,3	3,4
Харківська	32,8	59,3	6,2	0,4	0,2	0,9
Дніпропетровська	32,8	15,5	1,8	0,1	0,1	0,2
Одеська	18,9	29,7	2,9	0,2	0,1	0,3
Донецька	23,3	8,4	0,8	0,5	0,1	0,2
АМСРР	1,3	3,0	1,3	—	—	0,0
УСРР	162,6	173,3	33,3	8,9	1,6	9,1
б) Одноосібники								
Київська	781,7	408,3	238,8	133,4	88,1	38,1
Чернігівська	572,8	402,1	283,9	168,8	91,9	25,3
Вінницька	762,4	432,3	286,9	167,6	111,2	52,7
Харківська	692,1	314,6	161,9	78,0	57,2	25,7
Дніпропетровська	469,2	105,5	46,3	14,8	12,7	6,2
Одеська	434,1	118,3	51,0	18,9	18,0	7,6
Донецька	261,8	81,4	33,9	19,4	20,3	16,3
АМСРР	98,7	44,7	23,7	18,5	18,0	8,5
УСРР	4072,8	1907,2	1126,4	619,4	427,4	180,4

1) Включаючи робітників, службовців і інші приватні господарства в містах.

Динаміка поголів'я великої рогатої худоби по областях і категоріях господарств

(в тис. голів)

Табл. 101

Категорії господарств та області	Травень — червень							На 1/1 1935 р.
	1928 р.	1929 р.	1930 р.	1931 р.	1932 р.	1933 р.	1934 р.	
	а	1	2	3	4	5	6	
Всі категорії господарств 1)								
Київська	1755,1	1702,4	1299,2	1226,2	957,8	864,5	974,0	955,9
Чернігівська	916,2	882,6	720,3	716,2	583,6	535,2	529,4	483,0
Вінницька	1150,3	1139,4	1067,5	963,8	776,3	686,2	782,7	733,5
Харківська	1778,0	1453,0	1128,5	1158,8	906,9	760,0	874,0	839,0
Дніпропетровська	1022,6	827,1	776,6	754,9	636,9	557,1	753,3	691,3
Одеська	873,9	697,4	571,4	645,4	495,5	445,3	579,5	527,9
Донецька	974,1	801,6	615,2	632,8	582,6	529,0	701,6	650,6
АМСРР	134,6	107,5	95,4	91,4	67,1	69,0	83,0	78,8
УСРР	8604,8	7611,0	6274,1	6189,5	5006,7	4446,3	5277,5	4960,0
1. Соцсектор (2 + 3)								
Київська	15,4	17,3	61,1	184,0	297,3	249,7	289,2	340,1
Чернігівська	5,8	6,5	20,2	62,2	105,7	86,4	91,8	131,0
Вінницька	16,2	17,3	47,0	107,9	178,6	143,9	167,1	204,5
Харківська	18,0	20,3	94,9	250,0	357,0	274,8	300,4	326,7
Дніпропетровська	7,7	10,8	76,6	213,5	305,2	276,5	311,0	290,3
Одеська	9,1	11,9	60,6	188,9	228,8	209,1	242,3	231,9
Донецька	5,1	7,5	83,7	227,9	296,0	273,6	307,3	298,7
АМСРР	0,7	0,7	5,5	12,9	18,8	17,1	19,2	20,8
УСРР	78,0	92,3	449,6	1247,3	1787,4	1531,1	1728,3	1844,0
2. Державні та кооперативні господарства								
Київська	12,1	11,8	16,8	63,9	101,2	71,1	87,0	97,3
Чернігівська	4,3	4,2	5,5	23,3	35,5	26,7	28,6	34,7
Вінницька	13,5	13,2	19,8	50,3	81,8	52,5	61,1	61,5
Харківська	14,5	14,2	30,1	118,2	151,5	121,7	143,8	137,1
Дніпропетровська	4,1	4,0	18,8	65,8	74,6	88,9	113,0	94,3
Одеська	6,4	6,3	9,0	85,8	83,8	84,5	109,3	90,8
Донецька	2,7	2,6	19,1	97,1	108,6	126,3	152,6	133,5
АМСРР	0,2	0,2	0,2	2,8	5,8	5,7	7,5	6,7
УСРР	57,8	56,5	119,3	507,2	642,8	577,4	702,9	655,9
3. Колгоспи								
Київська	3,3	5,5	44,3	120,1	196,1	178,6	202,2	242,8
Чернігівська	1,5	2,3	14,7	38,9	70,2	59,7	63,2	96,3

Табл. 101 (закінчення)

Категорії господарств та області	Травень — червень							На 1/1 1935 р.
	1928 р.	1929 р.	1930 р.	1931 р.	1932 р.	1933 р.	1934 р.	
а	1	2	3	4	5	6	7	8
Вінницька	2,7	4,1	27,2	57,6	96,8	91,4	106,0	143,0
Харківська	3,5	6,1	64,8	131,8	205,5	153,1	156,6	189,6
Дніпропетровська	3,6	6,8	57,8	147,7	230,6	187,6	198,0	196,0
Одеська	2,7	5,6	51,6	103,1	145,0	124,6	133,0	141,1
Донецька	2,4	4,9	64,6	130,8	187,4	147,3	154,7	165,2
АМСРР	0,5	0,5	5,3	10,1	13,0	11,4	11,7	14,1
УСРР	20,2	35,8	330,3	740,1	1144,8	953,7	1025,4	1188,1
4. Колгоспники та одноосібники (а—б)								
Київська	1739,7	1685,1	1238,1	1042,2	640,9	595,2	669,3	600,6
Чернігівська	910,4	876,1	700,1	654,0	472,1	443,0	424,0	338,6
Вінницька	1134,1	1122,1	1020,5	855,9	589,1	533,7	606,2	519,4
Харківська	1760,0	1432,7	1033,6	908,8	535,4	470,7	558,0	493,9
Дніпропетровська	1014,9	816,3	700,0	541,4	316,2	265,1	420,2	377,0
Одеська	864,8	685,5	510,8	456,5	261,0	230,5	327,5	285,8
Донецька	969,0	794,1	531,5	404,9	268,7	237,5	330,0	292,8
АМСРР	133,9	106,8	89,9	78,5	47,7	51,3	62,3	56,8
УСРР	8526,8	7518,7	5824,5	4942,2	3131,1	2827,0	3397,5	2964,9
а) Колгоспники								
Київська	186,5	513,0	388,0	414,4	504,4	510,2
Чернігівська	48,4	185,7	211,6	266,7	306,1	301,8
Вінницька	185,3	389,1	328,6	356,1	451,2	446,7
Харківська	212,0	545,6	386,2	375,9	442,0	412,3
Дніпропетровська	206,4	419,8	268,7	231,7	347,0	303,2
Одеська	151,2	356,7	211,9	197,8	270,8	234,1
Донецька	170,7	273,8	181,8	155,3	195,8	165,3
АМСРР	11,2	47,9	32,8	35,1	45,3	49,0
УСРР	1171,7	2731,6	2009,6	2033,0	2562,6	2422,6
б) Одноосібники								
Київська	1051,6	529,2	252,9	180,8	164,9	90,4
Чернігівська	651,7	468,3	260,5	176,3	117,9	36,8
Вінницька	835,2	466,8	260,5	177,6	155,0	72,7
Харківська	821,6	363,2	149,2	94,8	116,0	81,6
Дніпропетровська	493,6	121,6	47,5	33,4	73,2	73,8
Одеська	359,6	99,8	49,1	32,7	56,7	51,7
Донецька	360,8	131,1	86,9	82,2	134,2	127,5
АМСРР	78,7	30,6	14,9	16,2	17,0	7,8
УСРР	4652,8	2210,6	1121,5	794,0	834,9	542,3

1) Включаючи робітників, службовців і інші приватні господарства в містах.

Динаміка поголів'я корів по областях і категоріях господарств

(в тис. голів)

Табл. 102

Категорії господарств та області	Травень—червень							На 1/1 1935 р.
	1928 р.	1929 р.	1930 р.	1931 р.	1932 р.	1933 р.	1934 р.	
а	1	2	3	4	5	6	7	8
Всі категорії господарств 1)								
Київська	876,8	895,2	748,7	708,2	...	472,8	478,3	474,2
Чернігівська	451,1	448,9	396,0	396,2	...	287,5	274,4	265,2
Вінницька	573,2	609,0	624,1	589,9	...	424,2	410,9	395,2
Харківська	730,6	673,2	604,0	592,6	...	391,4	400,9	390,8
Дніпропетровська	527,5	471,7	435,6	407,0	...	298,4	344,1	333,6
Одеська	427,0	392,6	318,3	329,3	...	228,5	261,5	247,1
Донецька	344,1	328,9	294,0	305,4	...	267,9	310,3	300,7
АМСРР	56,7	53,5	50,9	48,4	...	36,5	37,6	37,5
УСРР	3987,0	3873,0	3471,6	3377,0	2739,5	2407,2	2518,0	2444,3
1. Соцсектор (2+3)								
Київська	2,7	4,0	24,1	77,0	...	89,4	95,6	96,9
Чернігівська	1,0	1,7	8,7	29,5	...	30,0	32,0	33,9
Вінницька	1,7	2,6	18,1	46,3	...	54,5	56,1	57,0
Харківська	3,1	5,0	36,7	104,2	...	107,1	104,3	102,1
Дніпропетровська	2,8	5,2	33,1	69,1	...	105,2	112,7	100,7
Одеська	2,4	4,5	27,4	69,9	...	82,5	90,9	80,6
Донецька	1,9	3,8	30,5	80,7	...	108,1	105,4	97,2
АМСРР	0,2	0,3	2,7	5,7	...	7,2	7,1	6,7
УСРР	15,8	27,1	181,3	482,4	651,3	584,0	604,1	575,1
2. Державні та кооперативні господарства								
Київська	0,8	0,9	4,3	29,5	56,5	32,2	35,1	40,4
Чернігівська	0,3	0,4	1,8	11,4	20,3	13,5	12,5	15,7
Вінницька	0,3	0,4	5,1	21,3	47,7	24,3	24,8	26,2
Харківська	1,7	2,0	12,5	57,3	92,8	62,0	60,6	62,6
Дніпропетровська	1,2	1,4	7,2	25,4	41,2	42,8	47,6	43,2
Одеська	1,0	1,1	3,2	29,4	34,1	38,6	45,5	40,2
Донецька	0,9	1,1	10,5	42,4	59,4	65,1	62,6	57,8
АМСРР	0,0	0,0	0,1	1,5	3,4	2,7	3,1	2,8
УСРР	6,2	7,3	44,7	218,2	355,4	281,2	291,8	288,9
3. Колгоспи								
Київська	1,9	3,1	19,8	47,5	...	57,2	60,5	56,5
Чернігівська	0,7	1,3	6,9	18,1	...	16,5	19,5	18,2

Табл. 102 (закінчення)

Категорії господарств та області	Травень—червень							На 1/1 1935 р.
	1928 р.	1929 р.	1930 р.	1931 р.	1932 р.	1933 р.	1934 р.	
а	1	2	3	4	5	6	7	8
Вінницька	1,4	2,2	13,0	25,0	...	30,2	31,3	30,8
Харківська	1,4	3,0	24,2	46,9	...	45,1	43,7	39,5
Дніпропетровська	1,6	3,8	25,9	43,7	...	62,4	65,1	57,5
Одеська	1,4	3,4	24,2	40,5	...	43,9	45,4	40,4
Донецька	1,0	2,7	20,0	38,3	...	43,0	42,8	39,4
АМСРР	0,2	0,3	2,6	4,2	...	4,5	4,0	3,9
УСРР	9,6	19,8	136,6	264,2	295,9	302,8	312,3	286,2
4. Колгоспники та односіб- ники (а+б)								
Київська	874,1	891,2	724,6	631,2	416,2	370,0	370,9	365,5
Чернігівська	450,1	447,2	387,3	366,7	283,7	251,5	231,5	220,0
Вінницька	571,5	606,4	606,0	543,6	413,9	361,9	347,8	330,7
Харківська	727,5	668,2	567,3	488,4	321,2	270,9	286,1	275,9
Дніпропетровська	524,7	466,5	402,5	337,9	215,5	177,7	215,7	214,8
Одеська	424,6	388,1	290,9	259,4	170,2	140,9	163,7	159,0
Донецька	342,2	325,1	263,5	224,7	159,9	144,6	164,4	164,7
АМСРР	56,5	53,2	48,2	42,7	30,7	28,8	29,6	30,0
УСРР	3971,2	3845,9	3290,3	2894,6	2011,3	1746,3	1809,7	1760,6
а) Колгоспники								
Київська	109,9	309,0	243,1	252,2	273,3	307,1
Чернігівська	28,4	106,6	127,9	151,8	166,5	195,6
Вінницька	116,4	251,4	232,4	241,1	256,8	282,1
Харківська	123,5	296,0	228,9	213,8	222,6	226,7
Дніпропетровська	119,8	262,5	180,8	152,9	174,7	168,7
Одеська	86,5	203,2	138,1	119,8	133,0	127,8
Донецька	88,7	153,8	108,1	92,0	95,3	91,4
АМСРР	6,3	26,0	21,2	19,5	20,9	25,4
УСРР	679,8	1608,5	1280,5	1243,1	1343,1	1424,8
б) Односібники								
Київська	614,7	322,2	173,1	117,8	97,6	58,4
Чернігівська	358,9	260,1	155,8	99,7	65,0	24,4
Вінницька	489,6	292,2	181,5	120,8	91,0	48,6
Харківська	443,8	192,4	92,3	57,1	63,5	49,2
Дніпропетровська	282,7	75,4	34,7	24,8	41,0	46,1
Одеська	204,4	56,2	32,1	21,1	30,7	31,2
Донецька	174,8	70,9	51,8	52,6	69,1	73,3
АМСРР	41,9	16,7	9,5	9,3	8,7	4,6
УСРР	2610,8	1286,1	730,8	503,2	466,6	335,8

1) Включаючи робітників, службовців і інші приватні господарства в містах.

Динаміка поголів'я свиней по областях і категоріях господарств

(в тис. голів)

Табл. 103

Категорії господарств та області	Т р а в е н ь — ч е р в е н ь							На 1/1 1935 р.
	1928 р.	1929 р.	1930 р.	1931 р.	1932 р.	1933 р.	1934 р.	
	а	1	2	3	4	5	6	
Всі категорії господарств ¹⁾								
Київська	1557,1	1047,7	772,5	777,6	446,2	360,9	617,3	748,4
Чернігівська	1096,8	934,7	774,8	639,4	403,2	305,4	295,0	363,2
Вінницька	1010,4	683,1	580,6	599,1	433,9	378,6	712,7	745,8
Харківська	1596,1	756,8	475,8	552,8	465,6	337,4	676,5	624,6
Дніпропетровська	695,0	277,4	233,0	284,2	334,9	221,8	684,9	404,1
Одеська	472,3	145,1	137,2	286,9	252,7	242,4	637,4	371,3
Донецька	449,5	292,1	164,2	198,1	249,3	202,2	495,2	439,4
АМСРР	85,7	24,3	33,7	35,2	37,9	40,5	117,7	99,5
УСРР	6962,9	4161,2	3171,8	3373,3	2623,7	2089,2	4236,7	3796,3
1. Соцсектор (2+3)								
Київська	6,3	7,3	49,0	187,2	236,6	161,1	289,7	271,9
Чернігівська	4,2	4,0	17,3	71,3	122,9	99,1	123,5	111,8
Вінницька	4,2	3,8	23,8	126,4	219,5	180,1	322,0	276,2
Харківська	15,2	13,0	58,9	255,5	371,0	265,8	439,4	334,0
Дніпропетровська	8,6	8,3	35,2	166,7	268,9	169,4	368,2	211,3
Одеська	5,8	4,8	25,3	159,8	215,5	188,3	371,5	200,0
Донецька	5,4	5,5	28,8	112,9	200,2	161,8	282,6	203,1
АМСРР	0,4	0,5	4,1	14,0	27,1	19,8	42,7	32,2
УСРР	50,1	47,2	242,4	1093,8	1661,7	1245,5	2239,6	1640,5
2. Державні та кооперативні господарства								
Київська	2,5	1,7	6,6	37,8	92,2	71,1	135,6	110,7
Чернігівська	1,9	1,3	2,3	18,4	45,2	46,6	66,6	43,9
Вінницька	1,7	1,2	7,3	31,8	78,1	68,6	131,8	97,5
Харківська	8,2	5,7	7,7	67,2	168,0	172,6	291,4	199,5
Дніпропетровська	3,8	2,6	3,8	33,9	92,9	85,2	190,9	104,6
Одеська	2,8	1,9	2,2	41,8	102,6	119,2	218,7	120,0
Донецька	2,5	1,7	6,8	31,3	102,8	119,4	208,9	142,6
АМСРР	0,1	0,1	0,3	0,9	10,9	7,9	18,4	11,5
УСРР	23,5	16,2	37,0	263,1	692,7	690,6	1262,3	830,3

¹⁾ Включаючи робітників, службовців і інші приватні господарства в містах.

Табл. 103 (закінчення)

Категорії господарств та області	Травень — червень							На 1/І 1935 р.
	1928 р.	1929 р.	1930 р.	1931 р.	1932 р.	1933 р.	1934 р.	
	1	2	3	4	5	6	7	
а								
3. Колгоспи								
Київська	3,8	5,6	42,4	149,4	144,4	90,0	154,1	161,2
Чернігівська	2,3	2,7	15,0	52,9	77,7	52,5	56,9	67,9
Вінницька	2,5	2,6	16,5	94,6	141,4	111,5	190,2	178,7
Харківська	7,0	7,3	51,2	188,3	203,0	93,2	148,0	134,5
Дніпропетровська	4,8	5,7	31,4	132,8	176,0	84,2	177,3	106,7
Одеська	3,0	2,9	23,1	118,0	112,9	69,1	152,8	80,0
Донецька	2,9	3,8	22,0	81,6	97,4	42,4	73,7	60,5
АМСРР	0,3	0,4	3,8	13,1	16,2	11,9	24,3	20,7
УСРР	26,6	31,0	205,4	830,7	969,0	554,8	977,3	810,2
4. Колгоспники та односібники (а+б)								
Київська	1550,8	1040,4	723,5	590,4	204,7	194,9	315,6	457,7
Чернігівська	1092,6	930,7	757,5	568,1	277,7	203,7	165,8	238,7
Вінницька	1006,2	679,3	556,8	472,7	208,1	192,2	380,8	457,6
Харківська	1580,9	743,8	416,9	297,3	81,7	53,7	211,5	258,7
Дніпропетровська	686,4	269,1	197,8	117,5	59,6	46,0	275,2	168,8
Одеська	466,5	140,3	111,9	127,1	34,7	51,6	243,5	158,9
Донецька	444,1	286,6	135,4	85,2	34,8	26,1	125,8	136,0
АМСРР	85,3	23,8	29,6	21,2	10,2	20,1	70,4	65,1
УСРР	6912,8	4114,0	2929,4	2279,5	911,5	793,3	1788,6	1941,5
а) Колгоспники								
Київська	109,5	277,5	117,0	133,3	244,6	385,1
Чернігівська	57,1	162,2	136,1	133,2	125,0	215,3
Вінницька	106,4	227,6	121,7	132,0	281,2	378,2
Харківська	106,3	208,9	64,0	48,5	160,0	201,2
Дніпропетровська	57,8	100,8	51,8	41,0	215,4	131,4
Одеська	35,3	97,8	29,2	46,1	191,9	128,3
Донецька	51,2	71,3	27,7	19,8	72,0	70,6
АМСРР	4,6	14,3	7,1	12,7	46,2	53,1
УСРР	523,2	1160,4	554,6	566,6	1336,3	1563,2
б) односібники								
Київська	614,0	312,9	87,7	61,6	71,0	72,6
Чернігівська	700,4	405,9	141,6	70,5	40,8	23,4
Вінницька	450,4	245,1	86,4	60,2	99,6	79,4
Харківська	310,6	88,4	17,7	10,2	51,5	57,5
Дніпропетровська	140,0	16,7	7,8	5,0	59,8	37,4
Одеська	76,6	29,3	5,5	5,5	51,6	30,6
Донецька	84,2	13,9	7,1	6,3	53,8	65,4
АМСРР	25,0	6,9	3,1	7,4	24,2	12,0
УСРР	2401,2	1119,1	356,9	226,7	452,3	378,3

Динаміка поголів'я овець та кіз по областях і категоріях господарств

(в тис. голів)

Табл. 104

Категорії господарств та області	Т р а в е н ь — ч е р в е н ь							На 1/1 1935 р.	
	1928 р.	1929 р.	1930 р.	1931 р.	1932 р.	1933 р.	1934 р.		
	а	1	2	3	4	5	6		7
Всі категорії господарств ¹⁾									
Київська	1366,4	1188,4	818,3	574,7	272,9	212,7	192,7	158,9	
Чернігівська	1657,5	1476,8	1211,8	839,7	348,5	288,5	171,4	132,6	
Вінницька	962,7	887,8	709,6	500,6	266,9	208,9	171,2	134,9	
Харківська	1636,9	1417,5	729,6	564,5	303,1	266,8	314,5	257,9	
Дніпропетровська	979,6	780,5	317,1	235,4	284,4	309,6	426,5	332,9	
Одеська	497,2	401,9	229,7	259,2	278,6	321,4	404,2	329,7	
Донецька	851,9	741,8	394,2	296,4	289,1	327,2	428,3	336,1	
АМСРР	160,0	136,1	123,1	94,3	66,0	69,6	88,3	84,1	
УСРР	8112,2	7030,8	4533,4	3364,8	2109,5	2004,7	2197,1	1767,1	
1. Соцсектор (2+3)									
Київська	0,7	1,0	38,6	67,9	98,4	95,4	104,3	97,9	
Чернігівська	2,3	3,3	16,6	44,8	72,5	79,8	77,8	68,8	
Вінницька	0,6	0,9	9,8	37,4	52,8	60,0	69,4	66,5	
Харківська	3,5	5,3	47,5	102,7	158,0	169,6	174,3	146,0	
Дніпропетровська	35,9	58,9	92,3	180,9	264,9	298,5	397,3	311,9	
Одеська	20,7	32,3	80,7	192,9	264,1	307,7	377,2	310,3	
Донецька	7,8	12,8	63,2	176,2	271,2	313,6	375,9	293,0	
АМСРР	1,0	2,7	24,7	39,9	50,5	53,9	68,5	67,0	
УСРР	72,5	117,2	373,4	842,7	1232,4	1378,5	1644,7	1361,4	
2. Державні та кооперативні господарства									
Київська	0,2	0,3	1,8	2,4	10,4	9,3	11,9	11,5	
Чернігівська	1,2	1,8	2,7	0,9	5,9	5,5	4,0	3,6	
Вінницька	0,1	0,1	0,7	1,3	5,4	8,8	12,1	10,0	
Харківська	1,6	2,4	8,4	14,4	34,1	53,1	54,1	45,6	
Дніпропетровська	31,3	46,7	26,0	51,4	97,8	119,5	175,3	116,5	
Одеська	13,4	20,1	16,6	87,8	149,3	166,9	209,7	161,8	
Донецька	4,7	7,0	22,8	51,0	95,0	122,6	145,4	112,2	
АМСРР	0,0	0,0	1,9	3,4	8,1	10,6	18,7	15,3	
УСРР	52,5	78,4	80,9	212,6	406,0	496,3	631,2	476,5	
3. Колгоспи									
Київська	0,5	0,7	36,8	65,5	88,0	86,1	92,4	86,4	
Чернігівська	1,1	1,5	13,9	43,9	66,6	74,3	73,8	65,2	
Вінницька	0,5	0,8	9,1	36,1	47,4	15,2	57,3	56,5	
Харківська	1,9	2,9	39,1	88,3	123,9	116,5	120,2	100,4	

¹⁾ Включаючи робітників, службовців і інші приватні господарства в містах.

Табл. 104 (закінчення)

Категорії господарств та області	Травень — червень							На 1/1 1935 р.
	1928 р.	1929 р.	1930 р.	1931 р.	1932 р.	1933 р.	1934 р.	
а	1	2	3	4	5	6	7	8
Дніпропетровська	4,6	12,2	66,3	129,5	167,1	179,0	222,0	195,4
Одеська	7,3	12,2	64,1	105,1	114,8	140,8	167,5	148,5
Донецька	3,1	5,8	40,4	125,2	176,2	191,0	230,5	180,8
АМСРР	1,0	2,7	22,8	36,5	42,4	43,3	49,8	51,7
УСРР	20,0	38,8	292,5	630,1	826,4	882,2	1013,5	884,9
4. Колгоспники та односіб- ники (а+б)								
Київська	1365,7	1187,4	779,7	506,8	170,9	113,7	80,8	54,6
Чернігівська	1655,2	1473,5	1195,2	794,9	273,8	206,5	89,5	60,5
Вінницька	962,1	886,9	699,8	463,2	213,3	148,1	100,2	67,3
Харківська	1633,4	1412,2	682,1	461,8	140,5	92,6	124,9	98,4
Дніпропетровська	943,7	721,6	224,8	54,5	17,8	9,4	22,1	15,2
Одеська	476,5	369,6	149,0	66,3	13,3	12,5	21,6	15,4
Донецька	844,1	729,0	331,0	120,2	14,4	10,1	23,7	18,8
АМСРР	159,0	133,4	98,4	54,4	15,3	15,5	19,3	16,7
УСРР	8039,7	6913,6	4160,0	2522,1	859,3	608,4	482,1	346,9
а) Колгоспники								
Київська	74,4	211,6	77,1	69,7	57,7	46,3
Чернігівська	45,6	194,2	93,6	107,4	58,7	53,6
Вінницька	71,3	169,8	98,2	85,1	67,7	58,7
Харківська	115,8	261,1	89,6	65,8	88,2	76,6
Дніпропетровська	52,2	39,8	11,7	7,4	16,0	9,8
Одеська	24,2	44,9	9,4	10,0	17,6	12,2
Донецька	113,2	80,5	8,2	6,1	14,0	10,8
АМСРР	8,6	31,6	9,8	9,0	12,0	14,1
УСРР	505,3	1033,5	397,6	360,5	331,4	282,1
б) Односібники								
Київська	705,3	295,2	93,8	44,0	23,1	8,3
Чернігівська	1149,6	600,7	180,2	99,1	30,8	6,9
Вінницька	628,5	293,4	115,1	63,0	32,5	8,6
Харківська	566,3	200,7	50,9	26,8	36,7	21,8
Дніпропетровська	172,6	14,7	6,1	2,0	6,1	5,4
Одеська	124,8	21,4	3,9	2,5	4,0	3,2
Донецька	217,8	39,7	6,2	4,0	9,7	8,0
АМСРР	89,8	22,8	5,5	6,5	7,3	2,6
УСРР	3654,7	1488,6	461,7	247,9	150,2	64,8

Поголів'я породної худоби в УСРР на 1/І 1935 р.

(За даними Всесоюзного герепису худоби на 1 січня 1935 р.)

А. К О Н І

Т а б л. 105

П о р о д и		Державні та кооперативні господарства			Колгоспи			Худоба індивідуального користування			Разом по всіх категоріях господарств			
		Всього без меринів ст. 3 років	В т. ч.		Всього без меринів ст. 3 років	В т. ч.		Всього без меринів ст. 3 років	В т. ч.		Всього без меринів ст. 3 років	В т. ч.		
			Жеребців ст. 3 років	Кобил ст. 3 років		Жеребців ст. 3 років	Кобил ст. 3 років		Жеребців ст. 3 років	Кобил ст. 3 років		Жеребців ст. 3 років	Кобил ст. 3 років	
а		1	2	3	4	5	6	7	8	9	10	11	12	
З того числа головні породи	Всього породних коней	Чистопородних	2104	751	745	1044	534	388	2	—	1	3150	1285	1134
		Метисів	8918	2245	3897	33848	7222	20722	177	24	129	42943	9491	24748
		% чистопородних до загальної кількості коней, включаючи безпородн.	0,9	1,3	0,5	0,1	0,3	0,0	0,0	—	0,0	0,2	0,5	0,1
		% метисів до загальної кількості коней	3,6	3,9	2,7	2,7	4,7	2,4	0,1	0,1	0,1	2,7	4,0	2,3
	Англійська скакова	Чистопородних	485	134	186	303	70	157	2	—	1	790	204	344
		Метисів	1626	422	371	6939	1050	4605	19	7	10	8584	1479	4986
	Російська рисиста	Чистопородних	784	319	258	378	250	94	—	—	—	1162	569	352
		Метисів	3457	979	1500	7930	2155	3953	91	9	62	11478	3143	5515
	Російсько-американ. рисиста	Чистопородних	310	105	96	53	46	6	—	—	—	363	151	102
		Метисів	1224	217	562	4896	1056	2973	12	—	10	6132	1273	3545
	Брабансонська	Чистопородних	72	25	28	57	33	21	—	—	—	129	58	49
		Метисів	279	82	155	2422	444	1705	6	2	4	2707	528	1864
	Арденська	Чистопородних	351	102	146	214	110	97	—	—	—	565	212	243
		Метисів	2048	443	1185	10149	2228	6530	31	6	25	12228	2677	7740

Б. ВЕЛИКА РОГАТА ХУДОБА

Т а б л. 105 (продовження)

П о р о д и		Державні та кооперативні господарства			Колгоспи			Худоба індивідуального користування					Разом по всіх категоріях господарств				
		Всього без волів та волів ків ст. 1 року	В т. ч.		Всього без волів та волів ків ст. 1 року	В т. ч.		Всього		В тому числі у колгоспників			Всього без волів та волів ків ст. 1 року	В тому числі			
			Бугаїв ст. 2 рок.	Корів		Бугаїв ст. 2 рок.	Корів	Всього без волів та волів ків ст. 1 року	Бугаїв ст. 2 рок.	Корів	Всього без волів та волів ків ст. 1 року	Бугаїв ст. 2 рок.		Корів			
а		1	2	3	4	5	6	7	8	9	10	11	12	13	14	15	
З того числа головні породи	Всього породної великої рогатої худоби	Чистопородних	52258	2484	26315	53363	4117	24780	37365	30	25720	32756	17	21929	142986	6631	76815
		Метисів	172647	4249	89768	242408	16169	102854	408070	161	301124	351931	114	258121	823125	20579	493746
		% чистопородних до загальної кількості великої рогатої худоби, включаючи безпородних.	9,2	21,2	9,1	5,5	12,6	8,7	1,2	3,0	1,4	1,4	3,5	1,5	3,1	14,6	3,1
		% метисів до загальної кількості великої рогатої худоби	30,4	36,3	31,0	24,9	49,6	36,0	13,1	16,2	16,1	14,5	23,7	18,1	17,7	45,4	20,2
	Симентальська	Чистопородних	3208	297	1959	1942	380	753	2238	3	1694	2046	1	1526	7388	680	4406
		Метисів	49811	1228	27886	52027	5046	21902	129639	45	93695	116226	29	83274	231477	6319	143483
	Швицька	Чистопородних	408	59	166	520	99	182	253	—	189	217	—	160	1181	158	537
		Метисів	3965	133	2352	6227	650	2917	14367	3	11162	12471	3	9539	24559	786	16431
	Червона німецька	Чистопородних	37683	1595	18291	42883	2492	20399	27660	15	18605	23940	5	15590	108226	4102	57295
		Метисів	94484	2302	45636	128074	6461	55106	165908	88	118321	137976	67	98055	388466	8851	219063
	Білоголова колонист.	Чистопородних	5028	221	2321	4853	702	2082	2285	1	1747	2050	—	1529	12166	924	6150
		Метисів	9861	315	4602	39664	2873	14403	57333	10	45771	49993	8	39562	106858	3198	64776
	Сіра українська	Чистопородних	5313	254	3241	2979	406	1253	3686	6	2678	3354	6	2383	11978	666	7172
		Метисів	10616	162	6789	11832	839	6231	27799	11	21505	23988	4	18543	50247	1012	34525
	Ольденбургська	Чистопородних	29	3	23	12	—	—	—	—	—	—	—	—	41	15	23
Метисів		321	11	198	1112	101	360	3769	3	3104	3405	2	2767	5202	115	3662	

Породи	Державні та кооперативні господарства	Колгоспи						Худоба індивідуального користування						Разом по всіх категоріях господарств			
		Всього без кабанів та кабанчиків ст. 4 міс.		В т. ч.		Всього без кабанів та кабанчиків ст. 4 міс.		В т. ч.		Всього без кабанів та кабанчиків ст. 4 міс.		В т. ч. у колгоспників		Всього без кабанів та кабанчиків ст. 4 міс.		В т. ч.	
		Кнурів ст. 9 міс.	Маток ст. 9 міс.	Кнурів ст. 9 міс.	Маток ст. 9 міс.	Кнурів ст. 9 міс.	Маток ст. 9 міс.	Кнурів ст. 9 міс.	Маток ст. 9 міс.	Кнурів ст. 9 міс.	Маток ст. 9 міс.	Кнурів ст. 9 міс.	Маток ст. 9 міс.	Кнурів ст. 9 міс.	Маток ст. 9 міс.		
а	1	2	3	4	5	6	7	8	9	10	11	12	13	14	15		
3 того числа головні породи	Всього породних свиней	37179	4361	10963	15120	3263	5856	131	7	19	129	6	19	52430	7631	16838	
	Чистопородних	175270	2797	53056	126587	6385	49607	4577	25	1262	3866	16	1045	306434	9207	103925	
	Метисів . . .																
	% чистопородних до загальної кількості свиней, включ. безпородних . .	5,5	32,6	5,3	2,1	14,4	2,5	0,0	0,7	0,0	0,0	0,9	0,0	1,7	20,5	2,9	
	% метисів до загальн. кількості свиней.	26,2	20,9	25,8	18,0	28,1	21,0	0,3	2,4	0,9	0,3	2,4	0,9	9,8	24,8	17,9	
	Велика біла	33455	4217	9053	14770	3222	5658	130	7	18	128	6	18	48355	7446	14729	
	англійська	164594	2652	49336	124174	6253	48491	4543	25	1230	3839	16	1018	293311	8930	99057	
	Беркшири	716	85	222	173	18	59	—	—	—	—	—	—	889	103	281	
	Метисів . . .	2708	57	955	1388	95	650	31	—	29	25	—	25	4127	152	1634	
	Метисів . . .	1158	27	1060	6	2	4	—	—	—	—	—	—	1164	29	1064	
	Німецькі породи	5398	46	1798	109	4	55	—	—	—	—	—	—	5507	50	1853	
	Метисів . . .	1480	27	413	137	19	109	1	—	1	—	—	1	1618	46	523	
	Степова українська	2134	32	700	220	10	77	2	—	2	—	—	2	2356	42	779	
	Метисів . . .	292	5	191	34	2	26	—	—	—	—	—	—	326	7	217	
	Миргородська	405	10	236	696	23	334	1	—	1	—	—	—	1102	33	571	
Метисів . . .																	

Г. В І В Ц І

Табл. 105 (закінчення)

Породи	Державні та кооперативні господарства	Колгоспи						Худоба індивідуального користування						Разом по всіх категоріях господарств			
		Всього без валухів та валушк. ст. 6 міс.		В т. ч.		Всього без валухів та валушк. ст. 6 міс.		В т. ч.		Всього без валухів та валушк. ст. 6 міс.		В т. ч. у колгоспників		Всього без валухів та валушк. ст. 6 міс.		В т. ч.	
		Баранів ст. 1 р.	Маток ст. 1 року	Баранів ст. 1 р.	Маток ст. 1 року	Баранів ст. 1 р.	Маток ст. 1 року	Баранів ст. 1 р.	Маток ст. 1 року	Баранів ст. 1 р.	Маток ст. 1 року	Баранів ст. 1 р.	Маток ст. 1 року	Баранів ст. 1 р.	Маток ст. 1 року		
а	1	2	3	4	5	6	7	8	9	10	11	12	13	14	15		
3 того числа головні породи	Всього породних овець	120766	8280	76033	55346	9463	30891	696	13	677	562	10	546	176808	17756	107601	
	Чистопородних	121112	3133	75236	156294	7413	77733	2409	36	1923	2359	36	1881	279815	10582	154892	
	Метисів . . .																
	% чистопородн. до заг. кільк. овець включ. безпородних.	27,9	41,9	26,9	6,4	32,3	5,7	0,3	0,7	0,5	0,3	0,6	0,4	11,6	34,8	11,0	
	% метисів до загальн. кількості овець .	28,0	15,9	26,7	18,0	25,3	14,2	1,1	1,8	1,3	1,2	2,3	1,4	18,4	20,7	15,8	
	Рамбулье	22757	2721	12437	2746	1544	482	—	—	—	—	—	—	25503	4265	12919	
	Метисів . . .	8515	36	6422	9289	616	3270	—	—	—	—	—	—	17804	652	9692	
	Прекокс	9380	701	6027	1006	789	176	—	—	—	—	—	—	10386	1490	6203	
	Метисів . . .	20723	580	9640	10798	514	3334	3	—	3	3	—	3	31524	1094	12982	
	Меріноси без зазначення напрямку	3208	1492	1582	1931	1084	635	—	—	—	—	—	—	5139	2576	2217	
	Метисів . . .	37923	877	27891	41898	1772	22654	51	—	39	51	—	39	79872	2649	50584	
	Цигайська	65133	2336	47898	24521	2369	14763	325	8	312	194	5	184	89979	4713	56773	
	Метисів . . .	20335	632	13208	38200	2371	18450	447	4	222	422	4	205	59032	3007	31880	
	Курдючна	243	30	136	304	8	236	—	—	—	—	—	—	547	38	372	
	Метисів . . .	2004	74	1286	849	102	420	17	7	10	17	7	10	2870	183	1716	
Каракульська	10270	665	6471	12237	3167	5933	132	4	128	132	4	128	22639	3836	12532		
Метисів . . .	27471	708	14211	46170	1690	23015	381	9	228	376	9	223	74022	2407	37454		
Сокіцьська	2237	163	1564	11638	465	7986	133	1	131	132	1	130	14008	629	9681		
Метисів . . .	1229	51	923	7566	321	5511	1017	10	963	999	10	945	9812	382	7397		

Поголів'я порідної худоби по областях

(за даними Всесоюзного перепису худоби на 1 січня 1935 р.)

А. КОНИ (без меринів ст. 3 років)

Т а б л. 106

Області і породи		В державн. та кооперат. госпо- дарствах	В колгоспах	В індивідуаль- ному користу- ванні	Разом по всіх категоріях гос- подарств
а	б	1	2	3	4
Київська					
Всього породних	чистопородних	167	160	—	327
	метисів	595	3283	59	3937
З того числа головні породи:					
1. Англійська скакова	чистопородних	25	25	—	50
	метисів	97	543	6	646
2. Російська рисиста	чистопородних	126	78	—	204
	метисів	281	1864	50	2195
3. Російсько-американ. рисиста	чистопородних	5	—	—	5
	метисів	5	16	—	21
4. Брабансонська	чистопородних	—	—	—	—
	метисів	24	11	1	36
5. Арденська	чистопородних	9	44	—	53
	метисів	179	720	2	901
Чернігівська					
Всього породних	чистопородних	54	168	—	222
	метисів	507	4473	33	5013
З того числа головні породи:					
1. Англійська скакова	чистопородних	—	1	—	1
	метисів	10	85	—	95
2. Російська рисиста	чистопородних	2	38	—	40
	метисів	201	1067	7	1275
3. Російсько-американ. рисиста	чистопородних	—	4	—	4
	метисів	1	31	—	32
4. Брабансонська	чистопородних	2	16	—	18
	метисів	74	698	—	772
5. Арденська	чистопородних	11	109	—	120
	метисів	189	2001	9	2199
Вінницька					
Всього породних	чистопородних	73	—	—	73
	метисів	328	2290	5	2623
З того числа головні породи:					
1. Англійська скакова	чистопородних	6	—	—	6
	метисів	28	105	—	133
2. Російська рисиста	чистопородних	11	—	—	11
	метисів	114	699	1	814

Табл. 106 (продовження)

Області і породи		В державн. та кооперат. господарствах	В колгоспах	В індивідуальному користуванні	Разом по всіх категоріях господарств
а	б	1	2	3	4
3. Російсько-американ. рисиста . . .	чистопородних . . .	—	—	—	—
	метисів . . .	—	7	—	7
4. Брабансонська	чистопородних . . .	3	—	—	3
	метисів . . .	36	48	—	84
5. Арденська	чистопородних . . .	51	—	—	51
	метисів . . .	137	1375	4	1516
Харківська					
Всього породних	чистопородних . . .	369	181	—	550
	метисів . . .	2770	14873	31	17674
З того числа головні породи:					
1. Англійська скакова	чистопородних . . .	—	—	—	—
	метисів . . .	242	2228	—	2470
2. Російська рисиста	чистопородних . . .	80	83	3	163
	метисів . . .	974	994	—	1968
3. Російсько-американ. рисиста . . .	чистопородних . . .	269	31	—	300
	метисів . . .	833	4697	12	5542
4. Брабансонська	чистопородних . . .	3	39	—	42
	метисів . . .	117	1617	1	1735
5. Арденська	чистопородних . . .	16	28	—	44
	метисів . . .	600	5292	15	5907
Дніпропетровська					
Всього породних	чистопородних . . .	188	113	—	301
	метисів . . .	1646	4138	36	5820
З того числа головні породи:					
1. Англійська скакова	чистопородних . . .	76	—	—	76
	метисів . . .	413	1688	3	2104
2. Російська рисиста	чистопородних . . .	59	78	—	137
	метисів . . .	956	1792	32	2780
3. Російсько-американ. рисиста . . .	чистопородних . . .	35	15	—	50
	метисів . . .	9	9	—	18
4. Брабансонська	чистопородних . . .	—	—	—	—
	метисів . . .	11	19	—	30
5. Арденська	чистопородних . . .	18	20	—	38
	метисів . . .	233	245	—	478
Одеська					
Всього породних	чистопородних . . .	104	289	2	395
	метисів . . .	638	3249	5	3892
З того числа головні породи:					
1. Англійська скакова	чистопородних . . .	35	258	2	295
	метисів . . .	203	1926	4	2133

Табл. 106 (продовження)

Області і породи		В державн. та кооперат. господарствах	В колгоспах	В індивідуальному користуванні	Разом по всіх категоріях господарств
а	б	1	2	3	4
2. Російська рисиста	чистопородних	51	24	—	75
	метисів	252	959	—	1211
3. Російсько-американ. рисиста	чистопородних	—	—	—	—
	метисів	6	88	—	94
4. Брабансонська	чистопородних	—	1	—	1
	метисів	—	19	—	19
5. Арденська	чистопородних	14	3	—	17
	метисів	143	224	1	368
Донецька					
Всього породних	чистопородних	1122	98	—	1220
	метисів	2372	1358	—	3730
З того числа головні породи:					
1. Англійська скакова	чистопородних	341	18	—	359
	метисів	631	353	—	984
2. Російська рисиста	чистопородних	431	44	—	475
	метисів	626	420	—	1046
3. Російсько-американ. рисиста	чистопородних	1	3	—	4
	метисів	366	46	—	412
4. Брабансонська	чистопородних	64	1	—	65
	метисів	17	10	—	27
5. Арденська	чистопородних	232	9	—	241
	метисів	565	257	—	822
АМСРР					
Всього породних	чистопородних	27	35	—	62
	метисів	62	184	8	254
З того числа головні породи:					
1. Англійська скакова	чистопородних	2	1	—	3
	метисів	2	11	3	16
2. Російська рисиста	чистопородних	24	33	—	57
	метисів	53	135	1	189
3. Російсько-американ. рисиста	чистопородних	—	—	—	—
	метисів	4	2	—	6
4. Брабансонська	чистопородних	—	—	—	—
	метисів	—	—	4	4
5. Арденська	чистопородних	—	1	—	1
	метисів	2	35	—	37

Б. ВЕЛИКА РОГАТА ХУДОБА
(без волів ст. 2 рок. та воликів ст. 1 року)

Т а б л. 106 (продовження)

Області і породи		В державн. та кооперативних господарствах	В колгоспах	В індивід. користуванні		
				Всього	В т. ч. у колгоспн-ків	Разом по всіх категоріях господарств
а	б	1	2	3	4	5
Київська						
Всього породної	чистопородних	2854	4558	3984	3756	11396
	метисів	16415	49029	83171	74772	148615
З того числа головні породи:						
1. Симентальська	чистопородних	503	483	618	593	1599
	метисів	8711	14861	33849	32009	57421
2. Швицька	чистопородних	12	20	51	47	83
	метисів	155	507	1739	1626	2401
3. Червона німецька	чистопородних	303	288	412	403	1003
	метисів	1905	2002	5584	5071	9491
4. Білоголова колоністська	чистопородних	1845	3539	1720	1569	7104
	метисів	4961	29591	37196	31526	71748
5. Сіра українська	чистопородних	127	165	348	341	640
	метисів	245	774	1988	1922	3007
6. Ольденбургська	чистопородних	—	—	—	—	—
	метисів	11	—	4	1	15
Чернігівська						
Всього породної	чистопородних	470	312	271	240	1053
	метисів	5670	9348	23716	21791	38734
З того числа головні породи:						
1. Симентальська	чистопородних	223	240	189	163	652
	метисів	4603	7331	19026	17546	30960
2. Швицька	чистопородних	60	61	38	33	159
	метисів	433	1554	2045	1762	4032
3. Червона німецька	чистопородних	72	9	21	21	102
	метисів	414	263	1892	1782	2569
4. Білоголова колоністська	чистопородних	30	—	1	1	31
	метисів	69	43	185	180	297
5. Сіра українська	чистопородних	82	—	22	22	104
	метисів	53	43	46	39	142
6. Ольденбургська	чистопородних	—	—	—	—	—
	метисів	—	2	14	11	16
Вінницька						
Всього породної	чистопородних	3508	1871	811	696	6190
	метисів	7725	16544	42840	39140	67109
З того числа головні породи:						
1. Симентальська	чистопородних	49	319	95	73	463
	метисів	1796	3984	11169	10164	16949
2. Швицька	чистопородних	5	—	—	—	5
	метисів	151	231	1292	1200	1674

Табл. 106 (продовження)

Області і породи		В державн. та кооперативних господарствах	В колгоспах	В індивід. користуванні		Разом по всіх категоріях господарств
				Всього	В т. ч. у колгоспників	
а	б	1	2	3	4	5
3. Червона німецька	чистопородних	97	264	169	152	530
	метисів	628	1341	5976	5472	7945
4. Білоголова колоністська	чистопородних	3083	1275	524	448	4882
	метисів	4402	9635	18977	17430	33014
5. Сіра українська	чистопородних	8	1	23	23	32
	метисів	75	103	772	656	950
6. Ольденбургська	чистопородних	29	12	—	—	41
	метисів	310	1110	3750	3392	5170
Харківська						
Всього породної	чистопородних	8404	4393	4629	4270	17426
	метисів	41997	37819	90983	80248	170799
З того числа головні породи:						
1. Симентальська	чистопородних	884	597	804	753	2285
	метисів	19992	19120	49754	44892	88866
2. Швицька	чистопородних	286	428	131	121	845
	метисів	2543	3536	8272	7230	14351
3. Червона німецька	чистопородних	6453	1373	1010	903	8836
	метисів	14587	9626	18517	15066	42730
4. Білоголова колоністська	чистопородних	6	1	6	5	13
	метисів	140	104	472	425	716
5. Сіра українська	чистопородних	700	1985	2638	2454	5323
	метисів	3567	4646	11847	10835	20060
6. Ольденбургська	чистопородних	—	—	—	—	—
	метисів	—	—	—	—	—
Дніпропетровська						
Всього породної	чистопородних	13422	22259	16135	14122	51816
	метисів	28355	53123	73179	66645	154657
З того числа головні породи:						
1. Симентальська	чистопородних	264	2	48	48	314
	метисів	2154	720	2208	1977	5082
2. Швицька	чистопородних	13	—	—	—	13
	метисів	132	34	121	100	287
3. Червона німецька	чистопородних	11671	21875	16000	13991	49546
	метисів	24266	48862	63655	57998	136783
4. Білоголова колоністська	чистопородних	24	—	—	—	24
	метисів	33	148	162	151	343
5. Сіра українська	чистопородних	1387	380	82	81	1849
	метисів	1350	3124	6031	5559	10505
6. Ольденбургська	чистопородних	—	—	—	—	—
	метисів	—	—	—	—	—

Табл. 106 (продовження)

Області і породи		В державн. та кооперативних господарствах	В колгоспах	В індивід. користуванні		Разом по всіх категоріях господарств
				Всього	В т. ч. у колгоспнікв	
а	б	1	2	2	3	4
Одеська						
Всього породної	чистопородних	9434	8997	5933	5612	24364
	метисів	24773	39933	39485	34693	104191
З того числа головні породи:						
1. Симентальська	чистопородних	394	141	163	148	698
	метисів	4160	2737	5843	4978	12740
2. Швицька	чистопородних	18	—	—	—	18
	метисів	202	106	222	206	530
3. Червона німецька	чистопородних	7808	8631	5573	5304	22012
	метисів	18290	36071	30693	27448	85054
4. Білоголова колоністська	чистопородних	9	22	28	24	59
	метисів	33	86	207	196	326
5. Сіра українська	чистопородних	1149	196	148	117	1493
	метисів	1819	878	2300	1661	4997
6. Ольденбургська	чистопородних	—	—	—	—	—
	метисів	—	—	1	1	1
Донецька						
Всього породної	чистопородних	13839	10284	4751	3320	28874
	метисів	46938	35074	51761	32081	133773
З того числа головні породи:						
1. Симентальська	чистопородних	879	145	248	195	1272
	метисів	8323	3202	7367	4276	18892
2. Швицька	чистопородних	14	11	33	16	58
	метисів	345	259	676	347	1280
3. Червона німецька	чистопородних	10975	9802	3734	2528	24511
	метисів	33749	28552	37258	23116	99559
4. Білоголова колоністська	чистопородних	31	15	6	3	52
	метисів	223	57	134	85	414
5. Сіра українська	чистопородних	1851	220	393	287	2464
	метисів	3486	2155	4636	3162	10277
6. Ольденбургська	чистопородних	—	—	—	—	—
	метисів	—	—	—	—	—
АМСРР						
Всього породної	чистопородних	327	689	851	740	1867
	метисів	774	1538	2935	2561	5247
З того числа головні породи:						
1. Симентальська	чистопородних	12	15	78	73	105
	метисів	72	72	423	384	567
2. Швицька	чистопородних	—	—	—	—	—
	метисів	4	—	—	—	4
3. Червона німецька	чистопородних	304	641	741	638	1686
	метисів	645	1357	2333	2023	4335
4. Білоголова колоністська	чистопородних	—	1	—	—	1
	метисів	—	—	—	—	—
5. Сіра українська	чистопородних	9	32	32	29	73
	метисів	21	109	179	154	309
6. Ольденбургська	чистопородних	—	—	—	—	—
	метисів	—	—	—	—	—

В. СВИНІ

(без кабанів ст. 9 міс. та кабанчиків ст. 4 міс.)

Т а б л. 106 (продовження)

Області і породи		В державних та кооперативних господарствах	В колгоспах	В індивід. користуванні		
				Всього	З т. ч. у колгоспників	Разом по всіх категоріях господарств
а		1	2	3	4	5
Київська						
Всього породних	чистопородних	5520	2467	11	10	7998
	метисів	24851	29014	1134	1078	54999
З т. ч. головні породи:						
1. Велика біла англійська	чистопородних	4841	2458	11	10	7310
	метисів	24065	28494	1129	1078	53688
2. Беркшири	чистопородних	488	9	—	—	497
	метисів	363	252	4	—	619
3. Німецькі породи	чистопородних	120	—	—	—	120
	метисів	238	—	—	—	238
4. Степова українська	чистопородних	44	—	—	—	44
	метисів	154	—	—	—	154
5. Миргородська	чистопородних	27	—	—	—	27
	метисів	31	268	1	—	300
Чернігівська						
Всього породних	чистопородних	1100	1333	—	—	2433
	метисів	9490	8414	122	122	18026
З т. ч. головні породи:						
1. Велика біла англійська	чистопородних	1064	1261	—	—	2325
	метисів	8754	7772	122	122	16648
2. Беркшири	чистопородних	35	63	—	—	98
	метисів	657	635	—	—	1292
3. Німецькі породи	чистопородних	—	—	—	—	—
	метисів	11	—	—	—	11
4. Степова українська	чистопородних	—	—	—	—	—
	метисів	36	—	—	—	36
5. Миргородська	чистопородних	1	9	—	—	10
	метисів	32	7	—	—	39
Вінницька						
Всього породних	чистопородних	5251	2663	5	5	7919
	метисів	18404	15144	306	282	33854
З т. ч. головні породи:						
1. Велика біла англійська	чистопородних	5041	2663	5	5	7709
	метисів	18156	15026	280	258	33462
2. Беркшири	чистопородних	21	—	—	—	21
	метисів	158	96	26	24	280
3. Німецькі породи	чистопородних	—	—	—	—	—
	метисів	—	22	—	—	22
4. Степова українська	чистопородних	162	—	—	—	162
	метисів	87	—	—	—	87
5. Миргородська	чистопородних	27	—	—	—	27
	метисів	3	—	—	—	3

Табл. 106 (продовження)

Області і породи		В державних та кооперативних господарствах	В колгоспах	В індивід. користуванні		
				Всього	З т. ч. у колгоспників	Разом по всіх категоріях господарств
а		1	2	3	4	5
Харківська						
Всього породних	чистопородних	13134	4028	7	7	1716
	метисів	53139	38180	345	309	9166
З т. ч. головні породи:						
1. Велика біла англійська	чистопородних	12791	3948	7	7	1674
	метисів	51727	37503	344	308	8957
2. Беркшири	чистопородних	63	51	—	—	11
	метисів	775	276	1	1	105
3. Німецькі породи	чистопородних	43	4	—	—	4
	метисів	239	1	—	—	24
4. Степова українська	чистопородних	—	—	—	—	—
	метисів	114	—	—	—	11
5. Миргородська	чистопородних	237	25	—	—	26
	метисів	284	400	—	—	68
Дніпропетровська						
Всього породних	чистопородних	3632	1765	—	—	539
	метисів	22636	14314	245	167	3719
З т. ч. головні породи:						
1. Велика біла англійська	чистопородних	2083	1638	—	—	372
	метисів	20750	14156	245	167	3515
2. Беркшири	чистопородних	9	—	—	—	—
	метисів	91	—	—	—	9
3. Німецькі породи	чистопородних	500	—	—	—	50
	метисів	757	—	—	—	75
4. Степова українська	чистопородних	1040	127	—	—	116
	метисів	1020	158	—	—	117
5. Миргородська	чистопородних	—	—	—	—	—
	метисів	18	—	—	—	1
Одеська						
Всього породних	чистопородних	4816	1026	1	1	584
	метисів	16017	10078	232	174	2632
З т. ч. головні породи:						
1. Велика біла англійська	чистопородних	4298	973	—	—	527
	метисів	12593	9861	230	172	2268
2. Беркшири	чистопородних	41	43	—	—	8
	метисів	354	74	—	—	42
3. Німецькі породи	чистопородних	245	1	—	—	24
	метисів	2620	77	—	—	269
4. Степова українська	чистопородних	154	9	1	1	16
	метисів	416	57	2	2	47
5. Миргородська	чистопородних	—	—	—	—	—
	метисів	3	9	—	—	1

Табл. 106 (продовження)

Області і породи		В державних та кооперативних господарствах	В колгоспах	В індивід. користуванні		
				Всього	З т. ч. у колгоспників	Разом по всіх категоріях господарств
а		1	2	3	4	5
Донецька						
Всього породних	чистопородних	3483	1161	102	101	4746
	метисів	30359	10584	2176	1717	43119
З т. ч. головні породи:						
1. Велика біла англійська	чистопородних	3097	1152	102	101	4351
	метисів	28181	10504	2176	1717	40861
2. Беркшири	чистопородних	58	7	—	—	65
	метисів	310	54	—	—	364
3. Німецькі породи	чистопородних	250	1	—	—	251
	метисів	1527	9	—	—	1536
4. Степова українська	чистопородних	78	1	—	—	79
	метисів	307	5	—	—	312
5. Миргородська	чистопородних	—	—	—	—	—
	метисів	34	12	—	—	46
АМСРР						
Всього породних	чистопородних	243	677	5	5	925
	метисів	374	859	17	17	1250
З т. ч. головні породи:						
1. Велика біла англійська	чистопородних	240	677	5	5	922
	метисів	368	858	17	17	1243
2. Беркшири	чистопородних	1	—	—	—	1
	метисів	—	1	—	—	1
3. Німецькі породи	чистопородних	—	—	—	—	—
	метисів	6	—	—	—	6
4. Степова українська	чистопородних	2	—	—	—	2
	метисів	—	—	—	—	—
5. Миргородська	чистопородних	—	—	—	—	—
	метисів	—	—	—	—	—

Г. ВІВЦІ

(без валухів ст. 1 року та валушків ст. 6 міс.)

Т а б л. 106 (продовження)

Області і породи		В державних та кооперативних господарствах	В колгоспах	В індивід. користуванні		
				Всього	З т. ч. у колгоспників	Разом по всіх категоріях господарств
а		1	2	3	4	5
Київська						
Всього породних	чистопородних	125	1325	2	2	1452
	метисів	444	5814	2	2	6260
З т. ч. головні породи:						
1. Рамбульє	чистопородних	6	27	—	—	33
	метисів	1	330	—	—	331
2. Прекос	чистопородних	1	—	—	—	1
	метисів	9	19	—	—	28
3. Мериноси без зазначення напряму	чистопородних	9	78	—	—	87
	метисів	130	613	—	—	743
4. Цигайська	чистопородних	16	547	2	2	565
	метисів	149	3213	1	1	3363
5. Курдючна	чистопородних	92	5	—	—	97
	метисів	46	35	—	—	81
6. Каракульська	чистопородних	1	668	—	—	669
	метисів	1	1576	1	1	1578
7. Сокільська	чистопородних	—	—	—	—	—
	метисів	—	28	—	—	28
Чернігівська						
Всього породних	чистопородних	71	782	6	6	859
	метисів	55	3521	4	4	3580
З т. ч. головні породи:						
1. Рамбульє	чистопородних	—	—	—	—	—
	метисів	—	8	—	—	8
2. Прекос	чистопородних	—	1	—	—	1
	метисів	—	—	—	—	—
3. Мериноси без зазначення напряму	чистопородних	3	36	—	—	39
	метисів	1	172	—	—	173
4. Цигайська	чистопородних	13	591	6	6	610
	метисів	14	2858	4	4	2876
5. Курдючна	чистопородних	—	—	—	—	—
	метисів	4	229	—	—	233
6. Каракульська	чистопородних	—	58	—	—	58
	метисів	2	217	—	—	219
7. Сокільська	чистопородних	2	—	—	—	2
	метисів	34	—	—	—	34
Вінницька						
Всього породних	чистопородних	22	516	4	4	542
	метисів	218	5175	154	150	5547
З т. ч. головні породи:						
1. Рамбульє	чистопородних	1	169	—	—	170
	метисів	46	996	—	—	1042

Т а б л. 106 (продовження)

Області і породи		В державних та кооперативних господарствах	В колгоспах	В індивід. користуванні		
				Всього	З т. ч. у колгоспників	Разом по всіх категоріях господарств
а		1	2	3	4	5
2. Прекос	чистопородних	—	—	—	—	—
	метисів	—	—	—	—	—
3. Мериноси без зазначення напрямку	чистопородних	17	—	—	—	17
	метисів	46	1638	—	—	1684
4. Цигайська	чистопородних	—	—	—	—	—
	метисів	—	—	—	—	—
5. Курдючна	чистопородних	3	—	—	—	3
	метисів	66	258	17	17	341
6. Каракульська	чистопородних	1	347	4	4	352
	метисів	40	2249	137	133	2426
7. Сокільська	чистопородних	—	—	—	—	—
	метисів	—	—	—	—	—
Харківська						
Всього породних	чистопородних	7242	8763	365	362	16370
	метисів	9858	16076	1653	1632	27587
З т. ч. головні породи:						
1. Рамбульє	чистопородних	42	832	—	—	874
	метисів	209	1656	—	—	1865
2. Прекос	чистопородних	4678	103	—	—	4781
	метисів	6807	622	3	3	7432
3. Мериноси без зазначення напрямку	чистопородних	31	—	—	—	31
	метисів	18	—	—	—	18
4. Цигайська	чистопородних	11	92	—	—	103
	метисів	423	303	—	—	726
5. Курдючна	чистопородних	47	—	—	—	47
	метисів	149	19	—	—	168
6. Каракульська	чистопородних	1163	2591	128	128	3882
	метисів	1930	8856	140	139	10926
7. Сокільська	чистопородних	1265	5012	131	130	6408
	метисів	220	3486	1017	999	4723
Дніпропетровська						
Всього породних	чистопородних	46320	23339	319	188	69978
	метисів	22972	48852	339	314	72163
З т. ч. головні породи:						
1. Рамбульє	чистопородних	15380	347	—	—	15727
	метисів	54	282	—	—	336
2. Прекос	чистопородних	143	55	—	—	198
	метисів	507	1025	—	—	1532
3. Мериноси без зазначення напрямку	чистопородних	1385	672	—	—	2057
	метисів	11998	15840	51	51	27889
4. Цигайська	чистопородних	26978	12913	317	186	40208
	метисів	2082	20145	288	263	22515
5. Курдючна	чистопородних	53	1	—	—	54
	метисів	604	134	—	—	738

Т а б л. 106 (продовження)

Області і породи		В державних та кооперативних господарствах	В колгоспах	В індивід. користуванні		
				Всього	З т. ч. у колгоспників	Разом по всіх категоріях господарств
а		1	2	3	4	5
6. Каракульська	чистопородних	1581	2389	—	—	3970
	метисів	5676	7322	—	—	12998
7. Сокільська	чистопородних	34	6609	2	2	6645
	метисів	486	4021	—	—	4507
Одеська						
Всього породних	чистопородних	23604	6404	—	—	30008
	метисів	71382	47555	1	1	118938
З т. ч. головні породи:						
1. Рамбульє	чистопородних	7325	782	—	—	8107
	метисів	8062	5047	—	—	13109
2. Прекос	чистопородних	889	71	—	—	960
	метисів	9644	—	—	—	9644
3. Мериноти без зазначення напрямку	чистопородних	1589	750	—	—	2339
	метисів	23972	20869	—	—	44841
4. Цигайська	чистопородних	761	85	—	—	846
	метисів	13540	1794	—	—	15334
5. Курдючна	чистопородних	30	215	—	—	245
	метисів	517	2	—	—	519
6. Каракульська	чистопородних	6355	4208	—	—	10563
	метисів	15243	19821	1	1	35065
7. Сокільська	чистопородних	—	12	—	—	12
	метисів	—	22	—	—	22
Донецька						
Всього породних	чистопородних	43233	13186	—	—	56419
	метисів	15571	25468	256	256	41295
З т. ч. головні породи:						
1. Рамбульє	чистопородних	3	589	—	—	592
	метисів	55	970	—	—	1025
2. Прекос	чистопородних	3669	775	—	—	4444
	метисів	3756	9132	—	—	12888

Табл. 106 (продовження)

Області і породи	В державних та кооперативних господарствах		В колгоспах		Всього	В індив. користуванні	З т. ч. у колгоспників	Разом по всіх категоріях господарств
	1	2	3	4				
а	1	2	3	4	5			
3. Меринози без зазначення напрямку	174	395	—	—	569			
Метисів	1757	2733	—	—	4490			
4. Цигайська	37354	10233	—	—	47587			
Метисів	4177	9857	154	—	14188			
5. Курдючна	18	83	—	—	101			
Метисів	613	172	—	—	785			
6. Каракульська	1020	1006	—	—	2026			
Метисів	4061	2339	—	—	6522			
7. Сокільська	936	5	—	—	941			
Метисів	489	9	—	—	498			
АМСРР								
Всього породних	149	1031	—	—	1180			
Метисів	612	3833	—	—	4445			
З т. ч. головні породи:								
1. Рамбулье	—	—	—	—	88			
Метисів	—	—	—	—	—			
2. Прекокс	—	1	—	—	1			
Метисів	—	—	—	—	—			
3. Меринози без зазначення напрямку	—	33	—	—	34			
Метисів	—	—	—	—	—			
4. Цигайська	—	60	—	—	60			
Метисів	—	30	—	—	30			
5. Курдючна	—	5	—	—	5			
Метисів	—	—	—	—	—			
6. Каракульська	149	970	—	—	1119			
Метисів	518	3770	—	—	4288			
7. Сокільська	—	—	—	—	—			
Метисів	—	—	—	—	—			

Питома вага породної худоби у загальному поголів'ї

На 1/І 1935 р. (у %/о)

Табл. 107

Області	а	К о н і (без меринів ст. 3 рок.)		Велика рогата худоба (без волів та волик. ст. 1 року)				С в и н і (без кабан. та кабанч. ст. 4 міс.)				В і в ц і (без валухів та валуш- ків ст. 6 міс.)									
		В держ. господ- ствах	В колгоспах	В держ. господ- ствах	В колгоспах	В держ. господ- ствах	В колгоспах	В держ. господ- ствах	В колгоспах	В держ. господ- ствах	В колгоспах	В держ. господ- ствах	В колгоспах	В держ. господ- ствах	В колгоспах						
																В інди- від. ко- ристує.	В інди- від. ко- ристує.	В інди- від. ко- ристує.	В інди- від. ко- ристує.		
		1	2	3	4	5	6	7	8	9	10	11	12	13	14	15	16	17	18	19	20
Київська	чистопородних	0,5	0,0	—	0,3	0,1	3,5	2,3	0,7	0,7	1,3	6,3	1,8	0,0	0,0	1,3	1,1	1,6	0,0	0,0	1,1
	метисів	1,9	1,6	0,2	0,3	1,4	20,1	24,3	13,5	14,7	16,6	28,4	20,9	0,3	0,3	9,1	4,0	6,9	0,0	0,0	4,8
Чернігівська	чистопородних	0,4	0,1	—	—	0,1	1,5	0,4	0,1	0,1	0,2	3,2	2,3	—	—	0,8	2,1	1,2	0,0	0,0	0,8
	метисів	4,1	2,9	0,2	—	2,8	18,5	10,6	6,7	7,2	8,2	27,6	14,2	0,1	0,1	6,3	1,6	5,5	0,0	0,0	3,2
Вінницька	чистопородних	0,3	—	—	—	0,0	6,6	1,5	0,2	0,2	0,9	6,9	1,8	0,0	0,0	1,3	0,2	0,9	0,0	0,0	0,4
	метисів	1,4	1,1	0,0	0,2	1,0	14,5	13,1	8,1	8,8	9,4	24,3	10,2	0,1	0,1	5,6	2,2	9,3	0,3	0,3	4,5
Харківська	чистопородних	0,8	0,1	—	—	0,2	7,2	3,0	0,9	1,0	2,2	8,3	3,4	0,0	0,0	3,4	16,3	8,8	0,8	0,9	8,6
	метисів	6,3	6,7	0,2	—	6,2	35,8	26,2	17,8	19,5	22,1	33,8	31,9	0,1	0,2	18,9	22,2	16,1	3,6	4,0	14,5
Дніпропетровська	чистопородних	0,5	0,0	—	—	0,1	15,9	13,7	4,0	4,7	8,0	4,1	1,8	—	—	1,5	47,4	12,4	3,7	2,5	23,7
	метисів	4,3	2,3	0,5	0,3	2,6	33,5	32,8	18,3	22,0	23,9	25,3	15,2	0,2	0,1	10,6	23,5	25,9	3,9	4,2	24,4
Одеська	чистопородних	0,3	0,2	0,0	—	0,2	11,7	7,5	2,0	2,4	4,9	5,0	1,5	0,0	0,0	1,9	15,9	4,4	—	—	9,9
	метисів	1,9	2,0	0,1	0,1	1,9	30,8	33,4	13,3	14,8	21,0	16,6	14,3	0,2	0,2	8,3	48,1	32,6	0,0	0,0	39,0
Донецька	чистопородних	1,9	0,1	—	—	0,8	12,1	8,8	1,4	2,0	5,0	3,0	2,1	0,0	0,2	1,3	42,1	7,5	—	—	19,7
	метисів	4,1	1,7	—	—	2,4	41,0	30,0	14,7	19,4	23,0	25,7	19,4	1,1	2,7	11,7	15,2	14,5	3,3	4,0	14,5
АМСРР	чистопородних	0,6	0,1	—	—	0,1	5,4	5,6	1,5	1,5	2,4	2,6	3,8	0,0	0,0	1,1	1,0	2,0	—	—	1,4
	метисів	1,4	0,6	0,1	1,5	0,6	12,8	12,4	5,0	5,2	6,9	4,0	4,8	0,0	0,0	0,0	1,5	4,1	7,4	—	5,4
УСРР	чистопородних	0,9	0,1	0,0	—	0,2	9,2	5,5	1,2	1,4	3,1	5,5	2,1	0,0	0,0	1,7	27,9	6,4	0,3	0,3	11,6
	метисів	3,6	2,7	0,1	0,1	2,7	30,4	24,9	13,1	14,5	17,7	26,2	18,0	0,3	0,3	9,8	28,0	18,0	1,1	1,2	18,4

Перевод усупільненого поголів'я худоби колгоспів на стан ферм

(за даними Всесоюзного перепису худоби на 1/І 1935 р.)

Табл. 108

Області	Кількість колгоспів		Усупільнене поголів'я худоби колгоспів (тис. голів)					
	Всього	В т. ч. колгоспи, що мають товарні ферми	Велика рогата худоба		Свині		Вівці та кози	
			Всього	В т. ч. переведено на стан ферм	Всього	В т. ч. переведено на стан ферм	Всього	В т. ч. переведено на стан ферм
а	1	2	3	4	5	6	7	8
Київська	4751	4061	242,8	211,8	161,2	149,4	86,4	73,9
Чернігівська	2811	2058	96,3	76,2	67,9	62,5	65,2	53,1
Вінницька	3729	2855	143,0	113,2	178,7	170,3	56,5	49,6
Харківська	5130	4156	189,6	139,3	134,5	123,8	100,4	91,0
Дніпропетровська	3761	3266	196,0	169,2	106,7	99,2	195,4	183,4
Одеська	4162	3236	141,1	122,7	80,0	71,9	148,5	139,0
Донецька	2082	1857	165,2	118,7	60,5	55,7	180,8	172,6
АМСРР	700	527	14,1	11,2	20,7	20,0	51,7	50,9
УСРР	27126	22016	1188,1	962,3	810,2	752,8	884,9	818,5

Забезпеченість стада великої рогатої худоби та коней ремонтним молодняком на 1-І 1935 р. по УСРР

(за даними Всесоюзного перепису худоби)

Табл. 109

Категорії господарств	% корів в стаді	На 100 корів припадає ремонтного молодняку						На 100 коней старше 3 років, припадає молодняк ст. 1 до 3 років.	На 100 коней старше 3 років, припадає лошаг до 1 року
		Нетелів старше 2 років.	Телиць старше 2 років.	Нетелів ст. 1 до 2 років	Телиць ст. 1 до 2 років	Теличок ст. 6 міс. до 1 року	Теличок до 6 місяців		
а	1	2	3	4	5	6	7	8	9
Державні та коопер. господарства	44,1	10,6	4,0	2,9	15,2	17,8	7,3	5,0	18,3
В т. ч. Радгоспи	44,3	11,8	3,3	1,9	15,7	14,2	8,0	9,1	31,5
Колгоспи	24,1	16,5	4,2	5,1	13,7	48,8	7,2	5,8	17,2
Разом по Соцсектору	31,2	13,5	4,1	4,0	14,5	33,2	7,2	5,6	17,4
Колгоспники	58,8	6,1	2,9	8,2	8,7	25,4	7,1	6,6	10,2
Одноосібники	62,6	3,8	2,5	4,1	6,9	20,4	7,4	4,8	4,4
Робітники, службовці та інші приватні господарства села та міста	64,7	4,6	3,1	4,5	7,5	20,5	5,6	3,2	3,3
Разом по худобі в індивідуальному користуванні	60,0	5,7	2,9	7,3	8,4	24,3	6,8	4,5	4,4
Разом по всіх категоріях господарств	49,3	7,5	3,2	6,5	9,8	26,4	6,9	5,5	16,3

Забезпеченість колгоспників та односібників худобою по областях УСРР

На 1/І 1935 року

Т а б л. 110

Області	На 100 господарств припадає голів худоби														
	Велик. рогат. худ.			Корів			Свиней			Свиноматок			Овець		
	Колгоспн.	У односібн.	У односібн.	Колгоспн.	У односібн.	У односібн.	Колгоспн.	У односібн.	У односібн.	Колгоспн.	У односібн.	У односібн.	Колгоспн.	У односібн.	У односібн.
	1	2	3	4	5	6	7	8	9	10	11	12	13	14	15
а	Колгоспн.	У односібн.	У односібн.	Колгоспн.	У односібн.	У односібн.	Колгоспн.	У односібн.	У односібн.	Колгоспн.	У односібн.	У односібн.	Колгоспн.	У односібн.	У односібн.
Київська	69,4	33,0	35,2	41,8	7,7	22,1	52,4	21,9	23,9	4,4	6,0	2,0	4,4	11,7	2,1
Чернігівська	76,9	24,6	29,1	49,8	4,6	18,5	54,9	17,3	14,8	6,0	4,6	1,6	10,5	16,6	4,4
Вінницька	64,9	20,8	27,7	41,0	4,5	18,3	54,9	25,9	29,5	5,6	7,0	2,5	7,6	8,2	3,1
Харківська	70,3	32,3	22,5	38,7	6,7	13,5	34,3	22,9	10,6	0,9	6,7	0,3	7,1	17,1	2,9
Дніпропетровська	80,9	52,3	24,1	45,0	15,4	15,3	35,1	28,5	9,7	0,8	9,8	0,2	2,0	52,1	1,3
Одеська	67,5	40,7	22,1	36,9	11,7	13,4	37,0	23,1	12,1	1,9	7,4	0,4	2,6	42,6	0,8
Донецька	98,4	98,4	52,1	54,4	23,5	29,4	42,0	36,0	17,9	0,9	10,9	0,2	3,9	107,0	1,0
АМСРР	55,9	16,1	19,6	29,0	4,5	11,4	60,6	23,6	31,2	4,1	6,6	1,7	14,9	58,7	8,0
УСРР	71,7	35,1	28,9	42,1	8,5	18,1	46,2	24,0	20,4	3,4	7,0	1,5	6,0	26,1	2,8

**Групування колгоспників за забезпеченістю худобою
індивідуального користування на 1/1 1935 р.**

(у % до загальної кількості господарств колгоспників)

Табл. 111

Області	Не мають ніякої худоби	З однією коровою	З однією коровою сумісного користування	З двома й більш коровами	Без корів		
					Всього	З того числа, що мають тільки незалежно від віку	З свинями незалежно від віку
а	1	2	3	4	5	6	7
Київська	32,0	40,1	0,6	0,6	58,7	12,0	38,3
Чернігівська	26,7	49,3	0,1	0,2	50,4	12,2	40,7
Вінницька	30,7	39,9	0,8	0,3	59,0	12,2	37,2
Харківська	32,9	37,8	1,2	0,1	60,9	16,0	29,6
Дніпропетровська	24,4	42,4	4,5	0,2	52,9	20,6	29,8
Одеська	33,9	35,3	1,9	0,2	62,6	17,7	29,3
Донецька	17,5	53,5	0,2	0,4	45,9	20,5	36,1
АМСРР	32,3	28,4	0,4	0,1	71,1	15,2	44,6
УСРР	29,9	40,9	1,2	0,3	57,6	14,8	35,0

Колгоспні товарні ферми ¹⁾

(кількість ферм на 1/1 відповідного року)

Табл. 112

Види ферм	1933 р.	1934 р.	1935 р.
а	1	2	3
Молочно-товарні ферми	8606	9705	13772
Свинарські ферми	7538	9627	14433
Вівчарські ферми	1380	3419	6399
Конферми	559	591	749

¹⁾ Дані оперативної звітності НКЗС.

Якісні показники тваринницьких колгоспних товарних ферм ¹⁾

Табл. 113

Показники	За рік	
	1933	1934
а	1	2
Ферми великої рогатої худоби		
Одержано живого приплоду на 100 отелившисься корів	98,8	98,1
Падіж корів у ‰ до пересічного поголів'я	1,5	0,9
Падіж телят у ‰ до приплоду	—	7,2
Падіж телят до 3-х міс у ‰ до приплоду	8,7	4,6
Пересічний удой на 1 фуражну корову (кгр.)	1155	1190
Пересічна жива вага 1 зданої голови рог. худоби (кгр.)	266	277
Свинарські ферми		
Пересічний вихід живих поросят на 1 опорос	7,0	7,5
Падіж поросят до 2-х міс. у ‰ до приплоду + наявність на початок року	17,2	8,7
Пересічна жива вага 1 зданої беконної свині (кгр.)	68,7	73,7
Вівчарські ферми		
Пересічний вихід живого приплоду на 1 матку, що об'ягнись	1,1	1,1
Падіж овець всякого віку у ‰ до пересічного поголів'я	12,8	5,9

¹⁾ Дані квартальної звітності тваринницьких колгоспних ферм.

Здача продукції тваринництва радгоспами

(дані Упов. Комзаг. при РНК УСРР)

Табл. 114

а	Одиниці виміру	Здано продукції		
		1932 р.	1933 р.	1934 р.
а	б	1	2	3
А. Здача м'яса ¹⁾				
1. Радгоспи Наркомрадгоспів	тонни живої ваги	14508,2	26938,1	31656,1
В т. ч. Свинодтрести	"	5073,8	13471,0	23532,4
2. Радгоспи Наркомхарчпрому	"	10700,9	10341,2	10587,3
В т. ч. Бурякотрести	"	8958,2	10308,9	10524,3
3. Радгоспи Наркомземсправ	"	1012,7	382,9	900,2
4. Інші радгоспи	"	384,4	174,5	11,1
Всього по радгоспах	"	26606,2	37836,7	43154,7
Б. Здача молока та масла (в переводі на молоко)				
Всього по радгоспах	тонни	2109,1	100836,7	134089,0
В. Здача яєць ²⁾				
Всього по радгоспах	скриньки	...	1085,3	3552,2
Г. Здача вовни (натур.) ³⁾				
Всього по радгоспах	тонни	Не заготовлялась	675,3	1039,3

¹⁾ Дані за 1932 р. на 21/XII; за 1934 рік на 1/II 1935 р.

²⁾ Дані за 1933 р. на 20/XII.

³⁾ Дані за 1933 р. на 10/XII.

Сінозбирання та силосування по радгоспах Наркомрадгоспів ¹⁾

Табл. 115

Трест	Скошено сіна тисяч га						Закладено силосу тис. тонн	
	Сіяні трави		Природні сіножаті		Разом		1933 р.	1934 р.
	1933 р.	1934 р.	1933 р.	1934 р.	1933 р.	1934 р.		
а	1	2	3	4	5	6	7	8
Разом по радгоспах Наркомрадгоспів	93,6	125,0	229,4	177,1	323,0	302,1	256,9	290,7
В т. ч.: Зернотрести	—	13,2	21,1	83,8	21,1	97,0	—	62,0
Молоком'ясотрести	41,1	50,8	123,6	35,7	164,7	86,5	156,6	103,4
Свиноводтрести	32,5	44,4	27,5	28,1	60,0	72,5	74,6	119,0
Укрівчартрест	8,3	16,6	45,0	29,5	53,3	46,1	21,3	—
Укрплемживтрест	8,8	—	11,2	—	20,0	—	4,0	6,3

1) Дані за 1934 р. по сіяних травах і природних сіножатях з річних звітів, решта показників за даними оперативної звітності Наркомрадгоспів.

Косовиця сіна по колгоспно-селянському сектору ¹⁾

(тис. га)

Табл. 116

Області	1933 рік				1934 рік		
	Скошено природних сіножатів			Скошено сіяних трав	Скошено природних сіножатів		
	Колгоспи	Одно-осібники	Разом		Колгоспи	Одно-осібники	Разом
а	1	2	3	4	5	6	7
Київська	225,8	86,2	312,0	125,7	334,7	93,9	428,6
Чернігівська	206,5	126,1	332,6	72,0	326,5	88,8	415,3
Вінницька	80,5	37,0	117,5	146,1	81,6	18,6	100,2
Харківська	298,8	61,7	263,5	17,4	280,9
Дніпропетровська	61,5	1,3	62,8	166,1	50,7	—	50,7
Одеська	150,6	0,5	151,1	11,5	73,8	0,3	74,1
Донецька	208,0	—	208,0	12,0	49,2	—	49,2
АМСРР	6,7	1,1	7,8	4,4	4,1	0,7	4,8
УСРР	939,6	252,2	1490,6	599,5	1184,1	219,7	1403,8

1) За даними оперативної звітності НКЗС УСРР.

Силосування кормів по колгоспах

(за даними оперативної звітності НКЗС УСРР)

Табл. 117

Області	Закладено силосу (тис. тонн)	
	1933 р.	1934 р.
а	1	2
Київська	356,4	592,6
Чернігівська	155,3	241,8
Вінницька	290,5	427,0
Харківська	246,3	450,6
Дніпропетровська	316,3	509,3
Одеська	178,9	544,6
Донецька	148,4	224,1
АМСРР	14,3	56,6
УСРР	1706,4	3046,6

Ветеринарна мережа системи НКЗС в 1933-34 р.р.¹⁾

Табл. 118

Області	Участк. ветмережа				Ветеринарно-бактеріологічні лабораторії		Лабораторії Асколі		Експортно-імпортні пункти		М'ясоконтрольні станції	
	1933 р.		1934 р.		1933 р.	1934 р.	1933 р.	1934 р.	1933 р.	1934 р.	1933 р.	1934 р.
	Участкових ветлікарень	Ветфельдшерських пунктів	Участкових ветлікарень	Ветфельдшерських пунктів								
а	1	2	3	4	5	6	7	8	9	10	11	12
Київська	170	142	170	148	6	6	—	—	—	—	7	7
Чернігівськв	108	55	129	64	6	6	—	—	—	—	2	5
Вінницька	131	121	138	142	7	7	1	1	1	1	—	2
Харківська	248	155	242	164	10	10	1	1	—	—	8	11
Дніпропетровська	166	178	152	209	6	6	—	—	—	—	1	5
Одеська	100	128	132	141	5	5	1	1	1	1	4	6
Донецька	146	42	154	62	6	9	—	—	—	—	5	5
АМСРР	15	24	21	24	1	1	—	—	—	—	—	—
УСРР	1084	845	1138	954	47	50	3	3	2	2	27	44

1) Дані Ветуправління НКЗС УСРР. Крім зазначених у таблиці ветустанов на терені УСРР працює Український Державний Інститут експериментальної ветеринарії.

Ветеринарні кадри системи НКЗС 1933—1934 р.р. 1)

Табл. 119

Області	Кадри участкової ветмережі				Кадри інших вет-установ 2)				Всього по УСРР				Колгоспні ветфельд-шери (ветсанітари) 1934 р.
	1933 р.		1934 р.		1933 р.		1934 р.		1933 р.		1934 р.		
	Ветлікарі	Ветфельд-шери	Ветлікарі	Ветфельд-шери	Ветлікарі	Ветфельд-шери	Ветлікарі	Ветфельд-шери	Ветлікарі	Ветфельд-шери	Ветлікарі	Ветфельд-шери	
а	1	2	3	4	5	6	7	8	9	10	11	12	13
Київська	184	484	150	406	26	12	36	19	210	496	186	425	2886
Чернігівська	91	270	91	255	19	6	20	8	110	276	111	263	1880
Вінницька	120	353	122	404	17	10	26	7	137	363	148	411	2305
Харківська	207	428	197	558	43	4	44	4	250	432	241	562	3039
Дніпропетровська	89	371	115	454	16	14	27	19	105	385	142	473	2709
Одеська	103	260	108	280	28	10	31	12	131	270	139	292	2159
Донецька	72	184	101	236	35	2	29	7	107	186	130	243	1213
АМСРР	13	47	15	52	2	—	4	1	15	47	19	53	331
Установи республіканського значення	—	—	—	—	67	—	72	—	67	—	72	—	—
УСРР	879	2397	899	2645	253	58	289	77	1132	2455	1188	2722	16522

1) Дані Ветуправління НКЗС УСРР.

2) В графі зазначено кадри виробничих ветустанов і керуючих ветеринарних установ.

ТРАНСПОРТ І ЗВ'ЯЗОК

V

А. ЗАЛІЗНИЧНИЙ ТРАНСПОРТ

Експлуатаційна довжина залізничних шляхів загального користування

Табл. 1

а	1913 р. ²⁾						На 1/X 1923 р.						На 1/X 1928 р.						На 1/I 1933 р.						На 1/I 1934 р.						На 1/I 1935 р.					
	1	2	3	4	5	6	1	2	3	4	5	6	1	2	3	4	5	6	1	2	3	4	5	6	1	2	3	4	5	6	1	2	3	4	5	6
А. Експлуатаційна довжина 4-х залізниць (кілометр.) ¹⁾	11756	13675	13892	14625	14671	14755	11756	13675	13892	14625	14671	14755	11756	13675	13892	14625	14671	14755	11756	13675	13892	14625	14671	14755	11756	13675	13892	14625	14671	14755	11756	13675	13892	14625	14671	14755
В т. ч.:																																				
1. Донецька	679	2390	2476	4872 ³⁾	4876 ⁴⁾	2218	679	2390	2476	4872 ³⁾	4876 ⁴⁾	2218	679	2390	2476	4872 ³⁾	4876 ⁴⁾	2218	679	2390	2476	4872 ³⁾	4876 ⁴⁾	2218	679	2390	2476	4872 ³⁾	4876 ⁴⁾	2218	679	2390	2476	4872 ³⁾	4876 ⁴⁾	2218
2. Південна	3273	3593	3705	3855 ³⁾	3910	2685	3273	3593	3705	3855 ³⁾	3910	2685	3273	3593	3705	3855 ³⁾	3910	2685	3273	3593	3705	3855 ³⁾	3910	2685	3273	3593	3705	3855 ³⁾	3910	2685	3273	3593	3705	3855 ³⁾	3910	2685
3. Катерининська	3016	2906	2806	3855 ³⁾	3910	3912	3016	2906	2806	3855 ³⁾	3910	3912	3016	2906	2806	3855 ³⁾	3910	3912	3016	2906	2806	3855 ³⁾	3910	3912	3016	2906	2806	3855 ³⁾	3910	3912	3016	2906	2806	3855 ³⁾	3910	3912
4. Південно-Західна	4788	4786	4905	5928 ³⁾	5885	5940	4788	4786	4905	5928 ³⁾	5885	5940	4788	4786	4905	5928 ³⁾	5885	5940	4788	4786	4905	5928 ³⁾	5885	5940	4788	4786	4905	5928 ³⁾	5885	5940	4788	4786	4905	5928 ³⁾	5885	5940
В т. ч. вузької колії по Південно-Західній	617	592	601	601	601	601	617	592	601	601	601	601	617	592	601	601	601	601	617	592	601	601	601	601	617	592	601	601	601	601	617	592	601	601	601	601
Б. Експлуатаційна довжина залізнич. шляхів, що проходять на території УСРР (тис. кілм.) ²⁾	11,7	13,0	13,8	14,0	14,0	14,1	11,7	13,0	13,8	14,0	14,0	14,1	11,7	13,0	13,8	14,0	14,0	14,1	11,7	13,0	13,8	14,0	14,0	14,1	11,7	13,0	13,8	14,0	14,0	14,1	11,7	13,0	13,8	14,0	14,0	14,1
В т. ч. вузької колії	0,6	0,6	0,6	0,6	0,6	0,6	0,6	0,6	0,6	0,6	0,6	0,6	0,6	0,6	0,6	0,6	0,6	0,6	0,6	0,6	0,6	0,6	0,6	0,6	0,6	0,6	0,6	0,6	0,6	0,6	0,6	0,6	0,6	0,6	0,6	0,6
В. Припадає експлуатаційної довжини залізниць (кілометрів) на 1000 кв. кілм. території	26,5	29,5	31,1	31,6	31,6	31,8	26,5	29,5	31,1	31,6	31,6	31,8	26,5	29,5	31,1	31,6	31,6	31,8	26,5	29,5	31,1	31,6	31,6	31,8	26,5	29,5	31,1	31,6	31,6	31,8	26,5	29,5	31,1	31,6	31,6	31,8

1) Значення 4 залізниць, частково виходять за межі УСРР.
 2) Пересічна експлуатаційна довжина за рік.
 3) Великі зміни в протязі окремих залізниць, порівнюючи з минулими роками, відбулися у зв'язку з переходом частини залізничної мережі від одних залізниць до інших.
 4) Донецька залізниця відокремилася від Південної з лютого м-ця 1934 р.
 5) У межах УСРР проходять такі залізници: Південна, Донецька, Катерининська, Південно-Західна, Західна та Південно-Східна.

Експлуатаційна довжина залізничних шляхів загального користування по областях УСРР на 1 січня 1935 р.

Табл. 2

Показники	УСРР								
	1	2	3	4	5	6	7	8	9
а	1	2	3	4	5	6	7	8	9
Загальна довжина у тис. кілм.	141	2,2	1,3	1,7	2,4	2,5	1,5	2,3	0,2
В т. ч. вузької колії	0,6	0,05	—	0,44	—	—	0,11	—	—
Припадає км. експлуатац. довжини на 1000 кв. кілм. території	31,8	29,0	31,1	36,0	31,0	33,6	21,5	42,9	29,5

Перевозна робота залізниць¹⁾

Табл. 3

Показники	Одиниця виміру	рр.											
		д 3161	д 42/3261	д 52/4261	д 62/5261	д 72/6261	д 82/7261	д 92/8261	д 02/9261	д 12/0261	д 22/1261	д 32/2261	д 42/3261
а	б	1	2	3	4	5	6	7	8	9	10	11	12
1. Перевезено пасаж.	мільйон.	48,8	27,5	41,5	57,2	56,3	60,5	74,6	126,7	161,8	212,2	193,0	197,2
В т. ч. у приміськ. сполученні	"		10,3	15,6	22,2		28,1	34,0	61,6	92,1	123,2	113,8	124,3
2. Перебіг пасажирів	мільярд пас. кілм.	5,3	2,5	3,2	4,3	4,0	4,1	4,9	8,6	10,6	15,5	12,5	12,1
3. Перебіг вантажів у комерційних поїздах	мільярд тонно-кілм.	19,6	7,1	9,7	15,5	17,7	20,5	21,8	30,8	...	33,4	33,8	42,6
4. Приведена продукція (2+3)	"	24,9	9,6	12,9	19,8	21,7	24,6	26,7	39,4	...	48,9	46,3	54,7
5. Навантаження пересічно на добу	тис. ваг.	10,7	3,6	4,8	7,6	8,8	9,9	10,9	13,9	15,5	16,3	16,3	18,6
6. Навантаження у тоннах	мільйон. тн.	54,0			39,4	45,6	52,9	58,0	80,5	90,0	91,2	92,6	114,7
7. Густота руху комерційних вантажів на 1 кілм. експлуатаційної довжини ліній	тис. тн.-кілм.	1667	525	714	1117	1276	1480	1573	2170		2270	2305	2893
8. Вантажообіг залізничних станцій УСРР: 3)													
а) прибуло	мільйон тонн	43,1	14,7	19,9	31,8	36,6	41,7	63,6 ⁴⁾	67,3	70,7	74,6	75,8	91,2
б) відправлено	"	52,1	18,5	23,7	38,5	44,7	51,5	76,3 ⁴⁾	79,1	91,0	90,8	90,1	111,3
Разом (а+б)	"	95,2	33,2	43,6	70,3	81,3	93,2	139,9 ⁴⁾	146,4	161,7	165,4	165,9	202,5

1) Разом по Південній, Донецькій, Катерининській, Південно-Західній залізницях.
 2) За 1931 р. облік перебігу вантажів провадився іншим методом, ніж за попередні і за наступні роки.
 3) Усіх станцій на території УСРР.
 4) За 15 місяців: з 1/X—28 р. по 1/I—30 р.

Вантажообіг залізничних станцій УСРР

за роки 1913, 1927/28 1932, 1933 і 1934 (у тис. тонн).

Табл. 4

Вантажі	П р и б у л о					В і д п р а в л е н о				
	1913 р.	1927/28 р.	1932 р.	1933 р.	1934 р.	1913 р.	1927/28 р.	1932 р.	1933 р.	1934 р.
а	1	2	3	4	5	6	7	8	9	10
Всього всіх вантажів	43071,1	41664,9	74612,7	75816,0	91169,9	52067,2	5148,7	90771,3	90056,7	111348,0
Вугілля	9876,7	12180,7	19019,0	21954,2	26981,0	17146,4	20054,8	31993,2	35460,4	43242,4
Кокс			2241,1	2548,0	3678,3			3342,0	3686,3	4998,7
Торф	0,3	5,9	218,8	173,5	271,2	5,8	237,5	185,6	335,9	
Дрова	721,3	1630,6	1065,0	807,9	811,4	458,0	1156,8	1052,7	759,1	745,4
Гас, бензин, тракторне паливо	160,4	241,9	678,2	1002,3	916,0	59,1	144,0	655,0	968,3	1193,0
Нафта та інш. нафтові продукти	172,4	386,6	1188,3	1275,9	1311,2	17,6	42,4	597,7	566,6	893,4
Руда	5788,8	4681,7	8540,5	9925,1	13757,7	6630,2	5132,1	9173,3	10260,0	14543,6
Флюси	1960,3	3510,4	4500,3	1261,0	3327,9	4342,5
Метали, металеві вироби та металобрухт	1157,9	2371,7	4159,5	4047,3	5366,4	2629,1	3694,5	6143,6	5847,5	8473,4
С.-г. машини	126,5	165,7	112,5	128,0	74,4	163,9	289,0	275,1	225,3	196,4
Машини інші	105,8	99,2	289,7	201,1	127,4	62,7	82,3	273,6	228,9	196,6
Трактори	—	...	79,0	99,6	96,4	—	...	99,7	155,4	183,1
Автомобілі	28,1	52,4	35,4	15,8	26,3	12,7
Хемічне добриво	386,3	425,8	606,1	408,2	303,6	480,7
Будівні мінеральні матеріали	3461,1	2833,4	6584,9	3629,6	4635,4	3585,4	2987,1	7590,2	3945,4	5316,5

Табл. 4 (закінчення)

Вантажі	П р и б у л о					В і д п р а в л е н о				
	1913 р.	1927/28 р.	1932 р.	1933 р.	1934 р.	1913 р.	1927/28 р.	1932 р.	1933 р.	1934 р.
а	1	2	3	4	5	6	7	8	9	10
У т. ч.: камінь будівний	2406,4	...	4074,2	1843,3	2310,5	2467,4	...	4831,2	2108,3	2711,6
цемент	258,8	...	699,5	471,6	513,0	223,7	...	619,6	451,9	590,6
цегла будівна та вогнетривка	500,5	—	1349,2	1018,5	1358,0	483,8	...	1624,6	1087,7	1585,9
Лісові будівні матеріали	2784,0	4256,3	7104,4	5555,6	6560,0	1490,0	1560,6	3739,4	2670,8	2830,7
Папір та паперова маса	78,2	94,1	108,9	95,5	99,2	52,4	60,4	64,4	49,9	50,0
Цукор (пісок та рафінад)	630,8	623,8	554,4	484,9	613,7	1399,0	1336,4	973,2	777,5	1157,7
Сіль	326,0	436,6	513,0	650,5	651,5	789,7	897,2	1312,2	1300,8	1501,1
Масло та яйця	17,2	20,2	21,1	32,3	24,7	75,7	77,0	24,4	30,8	24,6
Олія рослинна	65,9	35,6	71,0	48,4	40,4	24,3	34,5	75,8	51,6	56,7
М'ясо різне та сало	15,4	15,6	54,5	82,2	80,7	46,9	69,3	55,4	58,1	63,0
Риба різна	240,4	212,0	187,2	200,9	192,9	29,0	59,6	90,1	101,2	87,8
Велика рогата худоба	61,3	63,6	137,0	102,2	80,9	159,1	119,0	138,3	93,1	79,4
Дрібна худоба	42,0	...	71,1	57,7	96,6	92,3	...	74,8	55,5	101,1
Коні	27,6	...	42,7	35,4	18,4	24,4	...	48,9	25,9	15,0
Хліб збіжжя	3666,4	1607,0	3807,6	4690,1	4633,8	3883,5	2291,2	4570,5	5107,6	4438,9
Хлібні інші	631,8	499,0	1321,5	1363,7	1387,5	1635,4	1436,7	1714,0	1541,9	1725,1
Бавовна	0,2	2,1	12,5	5,6	3,1	15,6	22,5	15,9	7,9	3,4
Льняне й конопляне прядиво	3,2	9,7	25,5	18,0	12,0	1,7	15,9	22,9	19,6	13,2
Насіння соняшника та інше насіння	124,1	138,8	260,0	236,7	263,5	155,5	151,4	359,4	240,0	246,9
Буряки	1849,8	1746,6	1641,9	2200,7	2858,7	1916,2	2062,5	1744,2	2174,2	2893,8
Картопля	81,7	292,8	440,4	630,1	542,2	98,1	328,5	339,9	477,1	456,5
Сіно	43,4	182,7	294,8	284,5	228,8	94,2	42,8	330,0	289,8	240,0

Вантажобіг залізничних станцій по областях

УСРР за 1932, 1933 і 1934 р. р. (у тис. тонн)

Табл. 5

Вантажі	П р и б у						В і д п р а в л е н о												
	Роки	Київська		Чернігівська		Вінницька		Харківська		Дніпропетровська		Одеська		Донецька		АМСРР	УСРР		
		1	2	3	4	5	6	7	8	9	10	11	12	13	14			15	16
Всього всіх вантажів У тому числі:	1932	6460,6	1999,0	4160,9	9998,4	15320,3	5614,4	30333,1	591,0	74612,7	6117,9	2264,6	4958,7	6236,4	16333,9	4318,5	49721,4	719,9	60771,3
	1933	5455,6	1580,1	4012,4	9813,2	16559,7	5970,4	31919,0	474,6	7316,0	4593,5	1677,9	4061,6	5316,6	16986,1	4164,6	52681,8	574,9	90058,7
	1934	6732,2	1746,0	4034,7	10076,2	22349,4	6739,1	33992,8	499,6	91169,9	5327,9	1892,8	4641,9	5835,8	22338,4	4447,4	65682,6	681,2	111318,0
	У тому числі:																		
Вугілля	1932	893,0	453,5	748,9	2463,2	4166,8	833,4	9368,1	92,1	19019,0	61,7	16,1	59,3	38,8	85,4	36,1	31693,9	1,9	31993,2
	1933	1054,8	373,7	717,4	2812,5	5041,8	1022,6	10841,0	90,4	21934,2	75,1	6,4	64,9	70,6	129,4	22,1	35089,4	2,5	35460,4
	1934	1385,8	444,0	829,1	2904,2	6822,4	1517,8	12959,1	118,5	26981,0	135,3	7,0	21,4	48,4	144,1	14,6	42870,8	0,8	43242,4
Кокс	1932	28,5	8,8	14,4	87,2	717,3	35,0	1349,4	0,5	2241,1	0,8	0,1	0,4	4,3	39,6	0,5	3296,3	—	3342,0
	1933	36,0	5,2	34,2	142,5	642,6	39,4	1647,4	0,7	2548,0	1,0	0,2	0,6	21,1	92,5	1,0	3569,9	—	3688,7
	1934	39,7	6,7	24,6	119,4	923,1	42,3	2521,8	0,7	3678,3	0,2	0,1	0,2	27,8	25,2	0,2	4718,0	—	4998,3
Торф	1932	141,9	33,0	14,8	15,0	5,7	3,6	4,4	0,4	218,8	124,6	76,5	11,4	11,1	0,1	0,6	13,2	—	237,5
	1933	108,7	37,0	14,0	5,3	2,4	5,6	0,4	0,1	173,5	89,9	76,9	11,5	6,5	0,2	0,2	0,4	—	185,6
	1934	144,0	76,5	36,5	6,1	0,1	7,5	0,2	0,3	271,2	150,5	126,1	43,1	15,9	0,1	—	0,2	—	335,9
Дрова	1932	378,9	107,6	107,7	147,0	77,3	163,5	63,9	19,1	1065,0	449,7	112,1	306,9	79,1	20,1	47,3	25,5	12,0	1052,7
	1933	351,3	81,6	87,9	83,7	37,7	114,8	32,2	18,7	807,9	387,4	70,5	192,9	38,9	21,2	31,0	9,4	7,8	750,1
	1934	347,1	90,4	57,9	103,6	48,7	96,0	46,5	21,2	811,4	357,0	76,2	192,5	36,8	20,9	38,8	12,3	10,9	745,4
Газ, бензин, тракторне паливо	1932	99,6	23,8	59,1	135,8	143,3	84,1	117,8	14,7	678,2	9,5	2,7	4,9	10,7	21,0	293,5	31,2	0,6	655,0
	1933	118,1	32,7	89,6	171,3	207,8	121,5	216,4	18,9	1002,3	12,3	4,5	9,8	16,9	30,6	432,1	491,2	0,9	968,3
	1934	134,9	30,4	92,0	171,3	184,9	109,2	175,0	18,3	916,0	60,0	2,8	3,4	6,3	42,6	504,2	627,4	0,3	1193,0
Нафта та інші нафтові продукти	1932	110,8	22,8	37,8	184,1	294,8	62,9	537,4	—	8540,5	0,2	—	—	—	9147,9	—	25,2	—	9173,3
	1933	99,3	20,8	38,2	202,3	287,3	70,1	6214,0	0,1	9925,1	—	0,1	0,4	0,2	10158,4	0,9	100,0	—	10260,0
	1934	106,4	25,8	44,4	196,1	343,0	71,1	8248,5	—	18757,7	—	—	1,1	1,6	14378,0	17,7	145,2	—	14543,6
Руда	1932	3,1	10,1	16,6	1,3	2860,3	271,7	5377,4	—	—	0,2	—	—	—	—	—	—	—	—
	1933	1,9	13,5	18,3	1,0	3239,7	436,6	6214,0	—	—	—	—	—	—	—	—	—	—	—
	1934	3,3	0,1	1,1	2,4	5114,1	388,2	8248,5	—	—	—	—	—	—	—	—	—	—	—
Флюси	1932	4,9	2,4	5,9	14,0	647,2	2,2	1283,5	0,2	1960,3	1,4	—	2,5	0,1	14,1	29,4	1213,0	0,5	1261,0
	1933	0,2	0,2	—	17,1	1166,6	2,5	2670,2	—	3510,4	0,3	0,1	6,5	21,4	11,7	27,8	3003,9	5,8	3327,9
	1934	—	—	—	181,2	1812,0	1,0	2037,9	—	4500,3	1,9	—	—	4,7	5,1	141,7	4191,0	—	4342,5
Метали, металені вироби та металообробка	1932	314,9	73,9	105,3	634,4	1164,0	348,4	1504,1	14,5	4159,5	217,4	54,0	98,4	356,4	1901,3	302,8	3204,4	8,9	6143,6
	1933	240,8	52,9	10,5	649,0	1241,9	355,2	1395,9	10,2	4047,3	160,4	34,9	94,9	330,5	1832,1	237,1	3153,0	4,6	5847,5
	1934	227,3	45,7	57,7	778,0	1587,5	623,2	2037,9	9,1	5366,4	144,9	27,3	33,0	367,8	2962,5	236,2	4697,5	4,2	8473,4
Сільсько-господарські машини	1932	13,9	8,0	11,5	17,7	21,8	22,6	14,9	2,1	112,5	19,1	3,4	5,2	53,8	69,8	116,5	6,8	0,5	275,1
	1933	14,2	6,0	12,0	21,2	25,4	28,9	17,6	2,7	128,0	12,5	2,4	4,7	51,0	68,5	77,9	7,7	0,6	225,3
	1934	8,5	3,4	6,2	11,9	14,8	14,4	13,8	1,4	74,4	4,4	1,3	1,5	53,2	54,7	77,9	3,2	0,2	196,4
Машини інші	1932	20,2	6,4	11,1	34,8	79,2	15,8	120,9	1,3	289,7	32,2	4,8	14,7	57,6	42,6	72,3	48,5	0,9	273,6
	1933	14,3	5,0	6,6	25,6	57,3	14,7	76,2	1,4	201,1	26,7	3,8	12,1	42,6	49,5	51,2	46,4	0,6	228,9
	1934	13,0	3,6	4,0	18,4	32,6	12,7	42,2	0,9	127,4	29,1	3,3	8,8	45,4	49,1	24,2	36,2	0,5	196,6
Трактори	1932	12,7	3,9	8,0	13,7	14,1	12,8	11,6	2,2	79,0	6,7	2,0	2,6	63,6	11,1	8,9	4,2	0,6	99,7
	1933	14,2	3,2	8,5	20,4	18,7	15,7	17,7	1,2	99,6	7,7	2,0	3,3	112,7	8,6	12,5	8,1	0,5	155,4
	1934	12,7	3,7	7,9	17,9	17,7	17,0	17,7	1,8	96,4	5,2	1,3	1,9	149,7	5,2	14,4	5,4	0,1	183,2

В а н т а ж і	Роки	П р и б у					
		Київська	Чернігівська	Вінницька	Харківська	Дніпропетровська	Одеська
а	б	1	2	3	4	5	6
Автомобілі }	1932	5,8	0,7	3,3	4,5	5,1	3,6
	1933	8,8	1,0	4,7	8,7	10,6	7,2
	1934	7,0	0,8	2,7	6,4	6,8	4,4
Хемічне добриво }	1932	85,6	26,8	87,4	100,0	9,7	25,1
	1933	75,6	26,1	88,9	80,5	6,8	27,4
	1934	115,6	30,0	138,8	100,9	5,1	68,4
Будівельні мінеральні матеріали ¹⁾ }	1932	1078,3	247,6	475,6	1023,8	1282,4	183,7
	1933	428,7	115,8	285,0	503,5	856,2	172,9
	1934	741,2	86,4	160,6	566,3	1177,6	126,0
В тому числі:							
Камінь будівний }	1932	781,8	150,0	328,3	651,8	661,5	114,7
	1933	256,5	81,3	189,5	262,2	389,0	119,0
	1934	387,9	37,7	94,7	340,1	594,2	55,3
Цемент }	1932	70,5	13,6	37,4	70,3	228,9	14,0
	1933	28,8	7,6	16,4	47,1	148,5	16,3
	1934	55,0	7,1	12,2	51,4	138,3	15,3
Цегла будівна і вогнетривка }	1932	170,6	65,9	76,8	226,1	283,9	35,3
	1933	106,2	18,2	57,4	150,9	240,3	26,6
	1934	230,6	32,7	35,3	112,2	294,7	42,0
Лісові будівні матеріали . . . }	1932	778,7	208,4	436,3	1000,0	1132,1	862,3
	1933	568,4	161,8	361,9	723,3	808,5	764,4
	1934	677,0	156,7	322,0	770,2	1002,9	798,7
Папір і паперова маса }	1932	22,5	3,0	11,5	41,1	7,3	15,1
	1933	19,8	1,4	6,7	36,9	5,4	15,7
	1934	26,9	1,4	2,3	30,1	6,9	21,9
Цукор (пісок і рафінад) . . . }	1932	115,0	75,1	42,9	118,7	18,2	131,4
	1933	119,7	45,1	41,9	110,4	22,6	95,5
	1934	133,6	75,1	62,5	157,5	22,4	112,3
Сіль }	1932	69,8	27,3	53,6	76,7	65,2	41,4
	1933	74,1	34,9	71,4	91,7	109,8	89,1
	1934	66,5	36,2	62,8	77,5	96,6	136,0
Масло та яйця }	1932	4,1	0,5	3,2	3,9	2,8	3,7
	1933	6,7	0,4	4,7	5,7	4,8	4,2
	1934	4,5	0,1	3,1	4,2	3,2	4,8
Олія рослинна }	1932	7,4	1,6	3,8	14,3	8,1	11,6
	1933	4,0	1,0	2,3	9,0	4,6	16,4
	1934	2,9	0,9	0,9	8,2	3,0	8,6

¹⁾ Сюди увійшли: камінь будівний, цегла, цемент і вапно.

Табл. 5 (продовження)

л о			В і д п р а в л е н о								
Донецька	АМСРР	УСРР	Кілівська	Чернігівська	Вінницька	Харківська	Дніпропетровська	Одеська	Донецька	АМСРР	УСРР
7	8	9	10	11	12	13	14	15	16	17	18
4,6	0,5	28,1	4,0	0,2	1,4	3,7	1,7	3,1	1,4	0,3	15,8
10,8	0,6	52,4	5,4	0,5	2,3	4,8	3,7	4,0	5,4	0,2	26,3
7,0	0,3	35,4	3,1	0,3	1,0	3,2	1,4	1,3	2,3	0,1	12,7
49,9	1,8	386,3	21,1	5,9	99,9	15,3	12,7	54,2	198,9	0,2	408,2
117,9	2,6	425,8	20,2	6,6	55,3	10,9	4,0	47,8	158,4	0,4	303,6
142,1	5,2	606,1	5,4	5,6	85,3	10,0	3,0	69,2	301,8	0,4	480,7
2204,6	88,9	6584,9	1276,2	296,7	802,7	577,6	904,4	464,5	3147,3	120,8	7590,2
1218,3	49,2	3629,6	617,4	132,5	435,6	268,7	692,2	212,5	1517,9	68,6	3945,4
1741,7	35,6	4635,4	672,5	133,9	434,4	468,1	1010,7	230,1	2254,4	112,4	5316,5
1330,4	55,7	4074,2	974,9	186,5	615,1	249,0	556,8	326,9	1871,3	50,7	4831,2
516,3	29,5	1843,3	459,6	88,3	317,5	133,9	428,5	120,3	529,5	30,7	2108,3
782,3	18,3	2310,5	476,6	77,9	300,6	245,7	641,9	161,8	776,8	30,3	2711,6
249,2	15,6	699,5	31,2	1,4	12,6	15,3	33,0	45,7	476,2	4,2	619,6
203,5	3,4	471,6	6,8	0,9	7,6	8,3	32,9	68,0	326,9	0,5	451,9
228,9	4,8	513,0	8,5	0,5	2,1	2,5	43,8	38,9	494,2	0,1	590,9
482,4	8,2	1349,2	258,4	80,4	113,0	286,0	216,7	71,1	592,9	6,1	1624,6
409,8	9,1	1018,5	142,6	26,7	69,5	115,9	164,6	17,3	548,4	2,6	1087,7
605,5	5,0	1358,0	184,4	38,7	84,8	205,1	233,4	21,0	816,9	1,6	1585,9
2595,9	90,7	7104,4	1253,2	530,3	679,5	503,2	370,8	124,5	250,7	27,2	3739,4
2097,0	70,3	5555,6	875,1	351,5	521,8	319,9	296,5	125,8	165,5	14,7	2670,8
2757,2	75,3	6560,0	962,0	404,9	601,0	365,1	278,7	102,4	103,0	13,6	2830,7
7,9	0,5	108,9	15,9	2,2	14,5	19,5	5,8	4,4	1,9	0,2	64,4
8,7	0,9	95,5	9,3	0,5	13,2	18,0	4,2	3,2	1,5	—	49,9
9,2	0,5	99,2	7,9	0,3	16,9	16,1	4,3	2,7	1,8	—	50,0
49,6	3,5	554,4	275,0	86,0	277,7	256,0	8,8	54,0	12,0	3,7	973,2
47,3	2,4	484,9	209,1	55,6	212,2	217,2	17,6	44,8	15,2	5,8	777,5
47,4	2,9	613,7	349,4	100,9	315,7	311,2	15,8	47,5	10,8	6,4	1157,7
167,7	11,3	513,0	9,2	3,9	5,8	12,9	43,7	26,6	1207,4	2,7	1312,2
169,1	10,4	650,5	8,6	3,4	9,0	12,7	60,6	24,7	1180,3	1,5	1300,8
165,9	10,0	651,5	1,9	0,4	2,7	1,8	21,8	12,3	1460,1	0,1	1501,1
2,7	0,2	21,1	4,9	1,9	5,1	3,1	5,0	3,2	0,9	0,3	24,4
5,2	0,6	32,3	6,1	1,1	8,4	3,5	5,4	2,9	2,8	0,6	30,8
4,4	0,4	24,7	4,8	0,8	6,6	3,5	4,8	2,4	1,4	0,3	24,6
23,3	0,9	71,0	4,0	6,1	2,4	20,3	4,5	29,3	8,9	0,3	75,8
10,6	0,5	48,4	2,0	3,8	1,3	14,3	3,3	22,1	4,7	0,1	51,6
15,6	0,3	40,4	0,9	4,7	0,3	19,4	2,8	21,6	7,0	—	56,7

Табл. 5 (закінчення)

Вантажі	Роки	П р и б у						В і д п р а в л е н о																	
		Київська		Чернігівська		Вінницька		Харківська		Дніпропетровська		Одеська		Донецька		АМСРР		УСРР							
		1	2	3	4	5	6	7	8	9	10	11	12	13	14	15	16	17	18						
М'ясо різне та сало	1932	3,6	0,3	1,9	3,8	3,7	5,2	34,4	1,6	54,5	6,7	1,1	10,0	16,3	7,1	4,9	9,0	0,3	55,						
	1933	1,9	0,3	1,3	8,4	3,0	4,0	62,3	1,0	82,2	8,1	0,7	5,5	12,9	3,8	4,5	22,3	0,3	58,						
	1934	2,1	0,6	0,7	7,6	2,7	3,7	62,4	0,9	80,7	10,0	0,7	4,7	18,2	5,8	5,9	17,4	0,3	63,						
Риба різна	1932	24,2	5,2	11,7	41,3	24,2	11,9	67,4	1,3	187,2	9,6	2,5	5,1	14,5	30,5	6,4	21,2	0,3	90,						
	1933	28,4	5,3	12,0	36,5	30,3	14,3	72,6	1,5	200,9	12,2	1,7	4,7	10,3	31,7	6,6	33,5	0,5	101,						
	1934	32,0	4,8	9,9	39,7	25,4	18,0	61,8	1,3	192,9	7,1	1,1	2,4	7,3	33,4	6,0	30,3	0,2	87,						
Велика рогата худоба	1932	24,7	2,0	13,3	44,5	13,8	18,7	18,9	0,9	137,0	24,8	19,8	19,3	37,6	17,9	13,2	4,8	0,9	138,						
	1933	21,6	1,3	8,6	36,3	10,3	14,7	8,5	0,1	102,2	16,5	15,4	15,0	23,5	9,3	9,1	3,8	0,5	93,						
	1934	22,2	0,5	4,6	26,6	9,0	11,9	6,1	0,1	80,9	16,7	13,0	15,8	17,1	7,3	6,4	2,5	0,6	79,						
Дрібна худоба	1932	12,5	0,7	6,2	21,2	7,4	10,7	12,0	0,4	71,1	10,2	12,1	10,0	20,7	9,7	9,0	2,8	0,3	74,						
	1933	10,2	0,6	3,3	22,7	5,3	5,6	9,6	0,4	57,7	6,9	8,9	7,0	16,8	6,5	5,9	3,2	0,3	55,						
	1934	15,5	0,8	2,5	32,5	16,9	16,1	12,1	0,2	96,6	11,7	9,3	12,5	23,5	20,1	17,8	6,0	0,2	101,						
Коні	1932	8,2	1,5	3,3	3,9	6,8	5,5	12,2	1,3	42,7	9,9	11,2	5,3	10,6	4,8	2,8	3,0	0,2	48,						
	1933	4,6	0,9	2,5	3,0	7,2	5,2	9,5	0,5	35,4	3,9	6,7	2,2	6,3	2,3	1,4	2,6	0,5	25,						
	1934	1,9	0,3	0,9	2,4	4,7	3,5	4,6	0,1	18,4	2,9	5,9	1,0	2,7	0,8	0,5	1,0	0,2	15,						
Хліб збіжжя	1932	395,6	133,8	238,8	834,0	538,9	1226,9	390,5	29,1	3807,6	352,1	167,3	565,1	908,6	1128,2	942,4	386,6	120,2	4570,						
	1933	439,9	153,2	342,6	938,6	793,8	1402,6	571,5	47,9	4690,1	440,4	181,7	612,8	826,5	1096,9	1096,9	374,5	128,6	5107,4						
	1934	419,4	161,9	286,6	959,0	801,5	1081,2	384,6	39,6	4133,8	566,4	171,7	663,3	813,0	863,8	850,5	374,5	135,6	4438,3						
Хлібні інші	1932	102,6	29,0	85,6	178,3	133,6	38,2	722,4	11,8	1321,5	147,9	73,2	114,1	594,0	309,1	124,1	349,2	2,4	1714,						
	1933	133,2	34,1	100,5	212,7	119,9	61,7	691,3	10,3	1363,7	120,0	71,8	118,4	483,6	306,0	102,6	336,7	2,8	1541,						
	1934	123,6	39,2	89,1	230,7	120,5	117,6	657,3	9,5	1387,5	136,3	95,5	113,2	645,6	357,6	136,6	235,9	4,4	1735,						
Бавовна	1932	0,9	0,7	0,7	1,1	4,7	3,4	1,0	—	25,5	4,6	7,0	0,5	3,0	1,9	4,6	1,3	—	22,						
	1933	0,6	0,9	0,2	0,4	2,5	0,7	0,3	—	18,0	4,7	5,4	0,2	1,8	0,9	6,1	0,5	—	19,						
	1934	0,7	1,2	0,1	0,2	0,6	0,2	0,1	—	3,1	0,2	—	—	0,1	0,9	2,0	0,2	—	3,						
Льняне і конопляне прядиво	1932	3,4	4,4	0,5	9,1	0,6	6,7	10,3	—	260,0	16,3	11,8	17,6	71,8	105,4	85,8	29,9	20,8	359,						
	1933	1,0	3,3	0,2	8,7	0,4	3,9	10,2	—	236,7	8,9	8,3	12,5	33,2	81,1	61,0	24,1	10,9	240,						
	1934	0,8	2,8	0,1	4,7	0,2	2,8	23,5	0,1	263,5	10,1	5,4	10,8	42,8	65,5	68,0	26,5	17,8	246,						
Насіння соняшника та інше насіння	1932	13,3	18,6	4,5	56,7	30,3	125,0	10,5	20,1	1641,9	231,5	127,9	504,2	653,3	48,4	130,3	20,2	28,4	1744,						
	1933	6,7	14,1	2,2	60,8	17,2	125,1	23,0	36,9	2200,7	421,0	199,6	573,4	733,0	71,8	168,9	17,4	76,6	2174,						
	1934	4,6	15,2	1,4	75,9	15,0	127,8	15,4	55,6	2858,7	636,6	193,0	877,1	734,1	55,3	277,6	7,4	112,7	2893,						
Буряки	1932	204,9	102,7	574,8	586,1	40,9	101,9	268,6	2,6	440,4	48,7	110,6	70,2	41,5	22,6	6,8	38,8	0,7	339,						
	1933	410,1	90,7	673,4	787,6	74,2	104,8	348,0	2,8	630,1	92,6	126,2	61,6	75,6	31,7	19,0	65,8	1,6	477,						
	1934	648,4	156,5	983,0	763,6	96,6	139,6	233,5	2,0	542,2	125,6	121,3	83,0	62,1	16,7	11,1	34,1	0,6	456,						
Картопля	1932	33,3	3,4	10,3	54,2	47,2	20,8	125,8	6,0	294,8	68,6	78,7	20,7	75,8	51,0	17,0	17,6	0,6	330,						
	1933	49,3	4,5	8,0	117,2	62,9	37,4	116,7	7,8	284,5	44,7	67,3	17,8	77,1	50,4	12,4	19,2	0,9	289,						
	1934	62,5	6,5	4,8	105,1	77,0	50,8	121,9	3,5	228,8	39,0	50,8	10,7	70,1	44,2	9,3	15,8	0,1	240,						
Сіно	1932	47,0	4,0	42,4	25,7	27,3	16,6	121,9	7,8	294,8	68,6	78,7	20,7	75,8	51,0	17,0	17,6	0,6	330,						
	1933	44,2	4,2	51,7	30,4	19,3	10,2	116,7	8,5	284,5	44,7	67,3	17,8	77,1	50,4	12,4	19,2	0,9	289,						
	1934	24,1	2,1	18,2	27,2	23,9	7,9	121,9	3,5	228,8	39,0	50,8	10,7	70,1	44,2	9,3	15,8	0,1	240,						

Вантажообіг найголовніших залізничних станцій і вузлів по областях УСРР ¹⁾

(у тисячах тонн)

Табл. 6

Області та станції	1913 р.		1928/29 р.		1932 р.		1933 р.		1934 р.	
	Відправлення	Прибуття	Відправлення	Прибуття	Відправлення	Прибуття	Відправлення	Прибуття	Відправлення	Прибуття
а	1	2	3	4	5	6	7	8	9	10
Київська обл.										
Київський вуз. ²⁾	445,0	1027,8	574,7	1664,2	1007,7	2418,1	809,0	2066,9	695,6	3019,7
Білокорівичі	—	13,6	266,2	14,3	328,5	46,1	301,4	24,3	257,9	18,9
Черкаський вуз.	140,2	185,5	182,4	232,2	206,8	225,8	210,9	218,8	193,4	226,8
Звенігородка	50,9	71,1	54,1	46,8	103,2	61,4	136,2	59,0	178,1	64,5
Золотоноша	54,2	137,5	34,4	27,1	266,7	167,2	96,9	49,9	127,7	62,1
Тальне	65,9	37,9	48,5	28,4	109,1	40,3	73,5	64,6	115,6	99,5
Спартак	—	—	—	—	43,4	4,3	79,7	5,4	113,4	5,5
Коростень	16,9	65,8	65,3	117,3	226,4	316,7	157,4	175,0	110,7	166,2
Умань	80,0	77,9	82,9	93,3	107,2	90,2	91,2	101,7	107,0	75,3
Фастів	47,6	61,6	91,0	99,5	92,0	104,8	95,3	121,9	106,2	136,7
Білозер'я	22,3	3,6	14,6	2,4	90,6	12,0	72,0	7,3	96,9	4,4
Біла Церква	86,7	127,5	107,0	120,1	131,1	126,8	91,7	100,9	96,7	116,6
Житомир	23,6	101,6	69,4	113,4	158,1	167,7	88,0	152,2	92,6	178,9
Воронцово-Городище	46,0	79,8	75,3	117,0	68,9	60,8	44,0	79,9	82,5	104,5
Поташ	63,6	43,2	38,0	21,5	24,6	46,6	26,3	33,6	75,7	42,4
Миронівка	31,2	71,4	58,1	85,9	35,0	59,0	27,3	89,0	70,8	92,1
Жашків	—	—	30,4	17,8	53,1	24,9	30,7	32,9	65,0	41,1
Олевськ	58,8	11,1	157,4	11,4	96,7	13,2	40,5	10,4	63,6	13,3
Буча	27,6	15,5	13,6	18,5	34,3	14,6	18,7	6,8	62,9	7,6
Бобринська	45,5	112,4	75,4	212,4	112,1	258,4	66,6	246,8	59,3	303,4

1) Станції взято з найбільшим відправленням в 1934 р. у межах кожної області.

2) Увійшли всі станції з назвою „Київ“ (Київ товарна, Київ Петрівка і т. і.) і ст. Більшовик—завод, Волинський пост, Дарниця і Святошино.

Табл. 6 (продовження)

Області та станції	1913 р.		1928/29 р.		1932 р.		1933 р.		1934 р.	
	Відправлення	Прибуття	Відправлення	Прибуття	Відправлення	Прибуття	Відправлення	Прибуття	Відправлення	Прибуття
а	1	2	3	4	5	6	7	8	9	10
Чернігівська обл.										
Глухів	46,0	56,4	218,8	48,6	130,8	41,0	120,1	26,6
Прилуцьк	157,3	158,2	62,1	108,6	87,5	143,1	69,9	133,6	80,2	132,6
Пирогівка	56,4	152,5	68,8	5,1	73,2	8,2	79,9	7,8
Хугір-Михайлів	79,3	195,9	52,0	69,9	46,7	63,3	79,3	75,5
Ромен	100,7	194,0	74,1	111,6	106,2	109,1	70,4	90,8	77,6	112,2
Неданчичі	—	—	24,4	30,8	31,8	12,5	72,9	7,4
Чернігів	29,6	51,2	111,6	138,5	76,0	161,8	57,5	176,5
Корюківка	71,6	183,7	89,7	68,1	41,3	30,6	50,6	39,2
Конотоп	116,1	192,7	74,0	387,3	65,3	237,5	48,5	267,3
Вінницька обл.										
Славути	36,3	29,4	152,9	34,7	520,0	35,5	483,6	51,9	325,5	35,3
Козятин	19,7	122,7	107,6	130,3	186,8	255,1	187,3	287,1	244,5	253,4
Гнівань	121,4	208,2	199,9	13,0	225,2	22,6	180,0	29,0	212,7	16,8
Вінниця	69,3	114,3	188,1	233,2	217,4	313,2	155,5	318,0	189,6	336,7
Бердичів	86,1	220,4	121,5	281,5	168,1	301,2	129,5	295,1	150,3	311,5
Сулятицька	14,2	4,7	82,1	2,6	130,2	9,3	89,6	6,1	140,7	7,8
Шепетівка	36,5	70,8	301,8	865,5	224,6	159,1	157,5	86,3	125,9	67,8
Деражня	49,6	36,9	48,6	20,9	92,9	62,3	71,0	30,8	115,2	23,3
Закупне	—	—	24,3	12,2	76,3	21,6	79,2	17,4	108,8	22,7
Дунаївці	0,3	0,6	53,2	25,5	67,4	25,1	61,5	28,5	74,7	27,1
Войтівці	46,5	17,3	54,6	13,3	81,0	13,1	57,9	12,2	92,2	10,7

Табл. 6 (продовження)

Області та станції	1913 р.		1928/29 р.		1932 р.		1933 р.		1934 р.	
	Відправлення	Прибуття	Відправлення	Прибуття	Відправлення	Прибуття	Відправлення	Прибуття	Відправлення	Прибуття
а	1	2	3	4	5	6	7	8	9	10
Харківська обл.										
Харківський вуз. ³⁾	475,2	1575,0	661,5	2175,5	764,0	3694,8	730,8	3434,0	769,1	3465,3
Кременчуцький вуз. ⁴⁾	517,2	296,1	514,5	346,0	760,9	563,7	493,0	458,6	628,8	537,8
Чугуїв	15,5	17,2	22,7	61,3	296,8	166,5	265,5	215,2	398,7	259,5
Полтавський вуз.	151,3	388,4	141,9	414,1	275,2	593,8	206,6	559,6	211,3	624,3
Лосево	—	—	—	—	100,3	557,1	161,1	673,8	205,1	737,4
Суми	131,4	208,6	177,9	227,4	167,2	267,5	125,8	275,4	196,2	321,7
Константиноград	88,7	74,0	58,1	58,7	125,4	116,6	160,7	108,1	95,0	128,9
Гадяч	34,9	38,7	40,1	22,3	79,7	19,9	68,0	24,4	92,3	28,5
Охтирка	62,5	73,3	62,0	55,1	120,9	87,0	87,1	87,6	89,1	93,3
Ізюм	22,6	82,2	60,3	109,0	105,7	156,0	67,6	116,9	80,6	141,9
Лебедин	64,8	42,3	69,6	33,7	122,3	37,1	71,3	33,6	78,2	49,9
Миргород	88,3	89,0	42,5	49,9	73,9	83,6	66,8	64,8	74,8	70,6
Вовчанськ	—	—	37,3	45,7	76,0	50,8	46,3	36,6	71,0	48,1
Дніпропетровська обл.										
Мудрена	653,8	20,8	933,7	38,2	1802,2	45,5	1732,2	44,2	2562,3	84,2
Вечірн. Кут.	1368,8	57,1	980,5	94,6	1254,2	141,2	1535,1	190,4	2342,8	297,6
Дніпропетровський вуз. ⁵⁾	1254,3	3171,2	1346,7	4337,1	1917,9	5038,4	1679,9	4988,4	2150,0	6012,7
Калачевська	700,6	44,9	669,9	36,7	1179,6	61,7	1318,4	52,2	1799,8	127,6
Карнаватка	987,4	49,8	693,6	50,5	1043,4	48,6	1080,2	54,1	1496,5	66,7

³⁾ Увійшли всі станції з назвою „Харків“ і ст. Основа та Нова-Баварія.

⁴⁾ Кременчуг і Крюків.

⁵⁾ Увійшли всі станції з назвою „Дніпропетровськ“ і ст. Горяїново, Нижне-Дніпровськ і Кайдацька.

Табл. 6 (продовження)

Області та станції	1913 р.		1928/29 р.		1932 р.		1933 р.		1934 р.	
	Відправлення	Прибуття	Відправлення	Прибуття	Відправлення	Прибуття	Відправлення	Прибуття	Відправлення	Прибуття
а	1	2	3	4	5	6	7	8	9	10
Роковага	381,3	23,9	380,8	19,6	873,1	35,0	1127,0	52,3	1435,0	89,7
Шмаково	308,6	15,9	615,9	17,4	732,4	24,1	882,1	24,1	1167,3	35,7
Інгулець	536,6	49,3	415,4	46,5	975,2	30,7	920,9	22,5	1114,5	47,9
Марганець	127,5	11,0	556,2	72,0	582,9	89,5	615,6	113,0	1007,5	165,0
Правда	—	—	—	—	464,4	789,1	797,9	1626,9	953,7	2092,6
Запоріжжя вуз.	141,4	392,3	170,4	367,3	215,9	490,8	233,6	541,0	557,3	563,9
Кривий Ріг	244,6	306,8	158,1	117,1	164,9	421,2	113,6	138,1	146,6	141,1
Мелітопіль	74,8	190,1	72,1	173,7	128,2	247,8	104,6	245,8	92,9	278,1
Одеська обл.										
Одеський вуз. ⁶⁾	923,9	2534,8	612,6	1264,6	1771,5	2311,1	1604,6	2462,0	1899,3	2801,0
Миколаїв	192,7	1717,8	104,8	811,6	285,3	1138,7	224,2	1300,1	210,3	1540,4
Кірово	125,8	239,1	129,1	277,0	236,6	329,0	153,5	373,0	180,5	328,5
Біла Криниця	—	—	79,8	16,6	235,3	30,6	334,5	39,2	174,1	38,7
Херсон	30,9	88,4	102,6	228,3	153,1	465,3	139,2	456,0	128,9	455,9
Гайворон	66,8	4,8	37,8	25,7	75,9	56,9	64,9	42,4	101,2	46,2
Голта	104,1	54,6	76,2	71,8	89,1	76,6	61,5	91,0	87,3	99,4
Емільвка	54,0	2,9	35,1	6,2	36,1	11,6	38,6	31,5	86,0	39,4
Ново-Українка	80,0	28,3	16,9	19,0	54,3	30,4	37,4	43,5	35,3	38,3

⁶⁾ Увійшли всі станції з назвою—„Одеса“ (Одеса товарна, Одеса порт і т. і.).

Табл. 6 (продовження)

Області та станції	1913 р.		1928/29 р.		1932 р.		1933 р.		1934 р.	
	Відправлення	Прибуття	Відправлення	Прибуття	Відправлення	Прибуття	Відправлення	Прибуття	Відправлення	Прибуття
а	1	2	3	4	5	6	7	8	9	10
Донецька обл.										
Оленівка	47,6	27,0	1038,5	29,8	1585,6	84,5	2016,7	80,3	2693,1	83,4
Мандрикино	767,0	32,3	1013,5	78,3	1843,1	146,3	2025,1	115,0	2490,5	127,1
Горлівка	950,3	100,1	904,4	453,4	1446,6	865,4	1772,3	862,5	2298,1	711,7
Сталінський вуз.	916,6	740,6	836,3	1148,2	1434,2	2239,1	1383,1	2737,7	1905,3	3282,1
Чумаково	684,5	25,4	1104,4	66,0	1228,3	76,5	1340,7	75,9	1603,8	106,5
Рутченково	1152,0	91,0	957,4	450,6	1154,9	715,0	1269,6	630,8	1587,7	723,0
Ясинувата	541,5	778,6	525,7	1047,1	762,4	2812,6	896,7	2891,1	1535,2	4043,5
Єнакієвський вуз.	572,6	1151,5	706,3	1457,1	1436,4	2459,5	1348,6	3144,8	1512,8	3184,8
Алмазна	1182,8	401,7	934,9	381,2	1101,7	872,3	1189,4	802,1	1401,4	884,0
Микитівка	354,0	184,5	784,6	181,5	1340,8	535,8	1177,2	461,9	1321,5	505,9
Довжанська	582,2	41,7	501,0	35,9	1083,2	88,9	1097,7	54,5	1314,7	60,1
Трудова	8,6	7,4	—	0,1	311,1	63,5	659,8	72,2	1195,9	346,0
Ярмонкіно	—	—	593,9	8,3	996,3	41,8	1031,4	52,7	1186,8	67,9
Молчалинськ	—	—	—	—	661,4	46,0	933,1	47,5	1184,7	47,5
Штерівка	16,6	17,8	207,7	82,5	508,0	85,8	854,1	59,8	1169,3	68,2
Карахаш	—	—	—	—	—	—	208,5	0,2	1162,2	0,8
Гос. Байрак	235,9	20,4	286,1	42,2	543,0	87,6	691,7	68,7	1052,8	83,9
Антрацит	321,6	21,2	970,5	57,3	2077,8	94,1	1783,2	77,3	1141,6	106,4
Магдалинівка	410,7	19,7	931,2	72,5	933,4	76,4	1016,9	70,6	1025,7	99,1
Воскресенська	—	—	399,9	55,8	585,2	35,8	797,8	30,5	1025,2	36,9
Кипуча	148,8	1,4	483,0	28,1	998,4	51,7	795,9	71,9	964,0	49,2
Авдаково	—	—	697,7	65,3	675,9	62,7	765,9	58,6	954,1	86,8
Кривий Торезь	797,3	48,8	534,4	118,1	741,0	99,5	762,5	108,0	923,5	106,2

Табл. 6 (закінчення)

Області та станції	1913 р.		1928/29 р.		1932 р.		1933 р.		1934 р.	
	Відправлення	Прибуття	Відправлення	Прибуття	Відправлення	Прибуття	Відправлення	Прибуття	Відправлення	Прибуття
а	1	2	3	4	5	6	7	8	9	10
Криндачівка	363,9	53,6	743,4	144,7	771,3	350,6	868,2	365,0	893,4	244,5
Саргана	262,6	1173,7	296,7	1228,4	328,6	1564,5	329,4	2086,1	865,6	3998,9
Сіль	5,3	2,7	199,1	11,3	238,7	19,4	221,5	16,6	860,0	24,7
Ханженково	355,1	38,4	496,6	117,7	638,0	231,0	675,2	257,4	850,6	260,7
Біжанівка	2,2	0,8	485,4	36,3	700,3	54,3	815,9	45,8	838,0	41,1
Константин	270,5	680,7	310,6	917,8	561,9	1530,0	547,6	1646,9	819,3	1989,4
Попасна	189,9	96,3	600,4	137,5	608,3	179,7	626,8	166,6	787,6	224,9
Краматорська	223,3	818,1	370,1	1201,4	422,3	1836,0	335,9	1841,6	385,5	1936,7
Маріуполь	222,0	1669,0	151,5	1191,9	180,6	1810,3	239,9	1950,7	360,6	2111,5
Слов'янський вуз.	149,6	262,8	259,0	500,7	388,3	667,6	326,0	667,8	330,1	731,5
Артемівськ	128,3	138,7	185,4	253,2	235,8	256,9	202,7	271,9	185,7	298,6
Ворошиловград	208,7	510,5	145,0	589,4	162,2	1458,8	157,3	1254,3	147,4	1457,6
Дебальцево	67,3	162,7	55,0	246,7	170,3	531,0	125,5	412,8	79,3	443,0
АМСРР										
Рибниця	328,1	85,6	7,3	2,0	174,2	57,3	162,6	70,8	239,5	96,5
Тирасполь	56,9	54,6	20,0	11,6	289,7	182,8	43,0	147,8	109,3	177,4

Вимірники роботи рухомого

Показники	Залізниця	1913 р.	1924/25 р.	1925/26 р.
а	б	1	2	3
1. Пересічно-добовий пробіг товарного паровоза (у клм.)	Південна	112,5	116,6	120,7
	Донецька	116,1	109,0	111,3
	Катерининська	106,8	116,8	111,7
	Півден.-Західна	101,3	130,8	130,9
2. Коефіцієнт використання сили тяги товарного паровоза у вантажному напрямку.	Південна	90,0	90,0
	Донецька	81,0	90,1
	Катеринин.	87,4	92,5
	Півден.-Західна	89,0	92,8
3. Пересічно-добовий пробіг вагона товарного парку (у клм.)	Південна	54,3	67,2	73,7
	Донецька	77,3	62,8	63,3
	Катеринин. . . .	68,5	51,0	52,0
	Півден.-Західна	60,8	53,4	58,0
4. Оборот робочого товарного вагона у комерц. поїздах (у добах).	Південна	4,9	4,7	4,6
	Донецька	4,7	5,7	5,6
	Катеринин. . . .	4,4	5,7	5,3
	Півден.-Західна	6,1	6,4	5,4
5. Середнє (динамічне) навантаження на вісь навантаженого вагона товарн. парку (у тоцнах)	Південна	6,17	6,29
	Донецька	7,02	7,02
	Катеринин.	7,10	7,43
	Півден.-Західна	5,2	6,19	6,07
6. % пробігу порожніх вагонів товарного парку у всіх поїздах комерційного руху до загального пробігу	Південна	27,6	22,9	23,4
	Донецька	26,8	32,8	32,7
	Катеринин. . . .	25,5	26,7	25,4
	Півден.-Західна	23,1	25,0	23,8
7. Пересічний склад товарного поїзда (у вісях).	Південна	89,5	94,4	98,6
	Донецька	101,9	104,5	106,4
	Катеринин. . . .	80,5	96,3	93,1
	Півден.-Західна	74,3	74,4	77,7
8. Пересічна вага (брутто) товарного поїзда у вантажному напрямку (тонн).	Південна	673,0	890,9	977,4
	Донецька	1097,5	1075,0	1076,4
	Катеринин. . . .	741,9	958,0	1036,9
	Півден.-Західна	700,3	711,2
9. Пересічна дільнична (комерційна) швидкість товарних поїздів (клм. на годину).	Південна	12,2	14,1	13,3
	Донецька	15,7	12,8	11,0
	Катеринин. . . .	11,9	12,5	12,2
	Півден.-Західна	13,7	13,3	13,2

1) З 1931 р. по лютий м-ць 1934 р. включно Південна й Донецька залізниця

складу залізниць

Табл. 7

1926/27 р.	1927/28 р.	1928/29 р.	1930 р.	1931 р.	1932 р.	1933 р.	1934 р.
4	5	6	7	8	9	10	11
132,0	131,9	147,2	146,6	150,9	161,5	159,6	153,7
124,6	125,5	135,5	137,6				166,3
126,8	128,1	127,2	125,9				159,8
127,1	136,7	145,0	159,3				181,7
92,0	93,0	96,0	86,3	87,7	88,9	89,8	91,3
...	94,3	91,7	91,5				91,7
95,1	92,7	94,0	91,7				93,1
94,1	93,6	89,8	89,2				83,3
86,4	86,8	97,4	100,8	78,6	95,5	98,6	126,5
68,6	67,6	68,2	68,4				95,3
54,9	56,2	59,0	55,8				86,9
66,3	68,3	70,2	92,3				124,6
3,7	3,5	3,0	2,8	4,9	3,9	4,1	2,7
4,7	4,8	...	4,2				3,1
4,8	5,0	4,6	4,8				3,6
5,2	4,9	4,6	3,4				3,3
6,42	6,42	6,38	7,32	7,98	8,08	7,95	7,97
7,06	7,27	7,28	8,47				8,61
7,43	7,69	7,76	8,92				9,04
6,47	6,39	6,30	7,02				7,42
22,4	23,3	22,6	20,4	35,6	42,1	49,5	48,3
31,4	32,5	30,5	27,4				54,6
25,3	25,3	25,4	22,4				32,2
25,2	26,3	24,5	25,4				37,1
102,2	101,4	106,6	109,5	108,0	111,6	113,9	116,9
105,2	107,0	107,8	112,9				115,1
96,4	94,5	102,3	102,9				102,8
79,2	80,3	80,5	83,6				75,6
1010,7	944,0	1041,0	1052,0	1210,0	1257,0	1259,0	1271,0
...	1147,2	1156,5	1152,0				1344,0
1033,0	1030,3	1137,7	1120,0				1282,0
731,0	718,1	724,6	738,0				768,0
14,2	14,0	14,2	13,4	12,7	14,1	13,9	14,1
12,3	12,5	...	11,1				13,4
13,3	13,4	12,8	10,6				14,0
13,9	14,5	14,6	14,9				16,6

були об'єднані в одну—Південну залізницю.

Б. РІЧКОВИЙ ТРАНСПОРТ

Експлуатаційна судоходна довжина річкових шляхів, що у віданні Дніпровського пароплавства

(в клм)

Табл. 8

Показники	1929 р.	1930 р.	1932 р.	1933 р.	1934 р.
а	1	2	3	4	5
Загальна експлуатаційна довжина судоплавних шляхів ¹⁾	2257	2423	2772	2466	2561 ²⁾
В тому числі:					
Штучних водних шляхів	—	—	—	86	93
Шляхів, що обслуговуються землечерпанням	1633	2091	2050	2352	1752 ³⁾

¹⁾ Вся експлуатаційна довжина з обстановою й освітленням
²⁾ Експлуатаційна довжина по ріках розподіляється так:
 Дніпро (від гирла р. Прип'яті до м. Херсона) — 1039 клм, Десна — 824 клм, Снов — 25 клм., Тетерев — 72 клм., Рось — 15 клм., Тясмень — 6 клм., Ольшанка 15 клм, Самара — 10 клм, Інгулець — 142. Крім того обводів, підходів Дніпра та інших річок і затонів — 287 клм.
³⁾ З них 350 клм. по р. Прип'яті, що експлуатується Дніпро-Двинським Пароплавлством

Флот і перевози Дніпровського Держпароплавання ¹⁾

Табл. 9

а	б	1	2	3	4	5	6	7
Одиниця виміру	1928 р.	1929 р.	1930 р.	1931 р.	1932 р.	1933 р.	1934 р.	
1. Робочий флот								
А. Паровий флот								
а) Товаро-пасажирський флот								
Кількість	один.	51	43 ²⁾	51	58	62	70	68
Потужність	НР	9040	8125	9010	11010	11815	12225	11948
б) Буксири								
Кількість	"	25	31	40	42	44	54	64
Потужність	НР	5335	6440	7515	8385	10100	11950	15636
Б. Непаровий флот								
Кількість	один.	106	130	367	382	392	418	434
Вантажність	т. тон.	48,7	52,9	113,0	126,4	141,8	158,9	169,6
2. Перевози								
Перевезено пасажирів	тис.	2415	2680	4793	5996	8161	6707	5987
Зроблено пасажиро-кльм.	мльн.	118,8	135,4	246,5	244,8	381,1	303,2	268,9
Перевезено вантажів ³⁾ тонн	тис.	752	970	2018	2433	2960	2649	3141
Зроблено тонно/кльм.	мльн.	189,0	260,0	437,4	566,8	581,6	746,8	937,7
3. Продукційність флоту								
А. Парового								
а) 1 НР з тяги барж	т.тон. /кльм.	32,2	31,5	42,2	50,4	55,0
б) 1 НР з тяги плотів	кльм.	116,0	107,3	134,8	148,5	132,6
Б. Непарового								
1 тонни вантажності	т. тон. /кльм.	1,6	1,9	2,2	2,1	2,3	2,4	2,9

¹⁾ Зважаючи на те, що Дніпровське Держпароплаводство протягом ряду років мало в експлуатації неодагоровану довжину водних шляхів, щоб відомості були порівняльні по роках, їх подано за всі роки в межах УСРР.
²⁾ Зменшення проти попереднього року через те, що кілька пароплавств було поставлено для капітального ремонту.
³⁾ Без самосплавів.

Вантажообіг головніших річкових пристаней УСРР

(у тис. тонн)

Табл. 10

Назва вантажів	Роки	В-вивіз Д-довіз	Київ	Черкаси	Чернівці	Кременчук	Дніпро-петровськ	Н-Дне-провськ	Запоріжжя	В. Запо-ріжжя	Никополь	Херсон	Миколаїв	Возне-сенськ
Всього всіх вантажів	1913	В	74,3	57,6	5,4	19,6	75,8	48,3	34,0	—	13,4	0,1	456,2	18,7
	1929	Д	634,4	115,0	67,9	4,5	295,9	82,5	295,7	—	111,1	1,4	58,0	259,8
	1932	Д	79,2	24,0	3,3	12,3	60,3	0,2	17,5	—	18,4	70,9	10,2	5,6
	1933	В	501,5	124,5	78,7	107,9	313,6	—	36,6	—	15,5	187,1	69,6	1,8
	1934	Д	55,3	11,7	14,8	16,2	17,6	132,6	73,6	24,9	23,2	84,6	19,1	72,8
У т. ч. у 1934 р.:	В	540,6	96,4	27,4	146,1	498,4	24,7	77,2	8,1	82,0	355,8	194,6	10,6	
	Д	106,5	20,9	10,3	17,2	30,9	163,4	82,5	5,7	24,3	101,7	20,6	69,6	
Кам'яне вугілля та кокс	1934	В	525,3	110,1	23,6	175,8	390,4	69,9	104,9	169,3	39,4	336,0	185,9	9,3
		Д	632,3	48,7	14,0	48,6	67,9	239,2	65,9	47,5	21,6	196,6	38,2	62,8
		В	568,0	106,3	44,0	219,6	741,7	109,4	86,9	118,3	79,3	307,5	175,2	3,5
Кам'яне вугілля та кокс	"	В	3,4	0,2	—	16,6	0,2	155,9	35,0	5,7	0,4	12,7	0,7	—
		Д	169,7	0,1	0,2	0,4	6,7	—	0,9	0,7	1,3	24,2	13,4	0,2
Дрова	"	В	1,3	0,2	—	—	—	0,2	1,3	—	0,2	0,9	1,5	—
		Д	58,4	14,2	13,2	4,3	84,5	3,1	9,2	1,1	3,0	16,0	1,5	—
Нафтопродукти	"	В	1,0	—	0,1	0,1	—	—	—	—	0,1	60,7	0,2	—
		Д	—	0,1	—	—	28,0	—	—	—	18,6	0,1	0,6	—
Чорні метали	"	В	2,0	0,3	0,1	0,9	4,6	35,2	5,4	33,9	0,1	3,5	1,6	—
		Д	33,9	1,5	0,1	3,0	5,7	5,8	5,1	0,1	0,9	4,2	8,0	—
Будівні мінер. матеріали	"	В	1,0	1,6	1,9	0,3	1,4	4,0	1,4	1,2	0,5	9,6	4,4	6,7
		Д	116,8	37,1	10,5	15,4	196,8	68,3	22,6	1,3	7,7	59,3	61,7	0,4
Лісові матеріали	"	В	—	3,7	4,9	16,2	9,4	0,4	1,7	1,6	0,4	16,7	1,5	0,5
		Д	—	21,6	6,7	136,6	296,6	21,5	4,4	92,9	24,1	56,4	3,5	—
Сіль	"	В	0,1	0,6	0,1	—	0,5	40,0	3,2	—	0,2	0,6	0,8	—
		Д	2,5	2,3	1,5	0,8	0,1	—	0,4	0,1	0,1	0,6	—	0,1
Хлібні вантажі	"	В	5,7	2,9	1,6	3,3	23,6	—	13,7	0,8	4,2	44,8	9,5	53,4
		Д	26,0	7,6	1,4	33,5	40,5	—	24,1	0,6	8,5	95,6	80,1	1,1
Городина	"	В	1,4	0,5	0,5	0,1	0,6	—	0,3	0,6	1,2	1,9	0,1	1,0
		Д	1,0	2,5	1,3	3,2	13,1	0,5	4,5	9,1	0,8	12,0	1,5	0,1

Перевози вантажів Дніпровським пароплаванням по окремих вантажах

(у тис. тонн)

Табл. 11

Вантажі	Р о к и		
	1	2	3
а	1	2	3
Разом усіх вантажів	3192,2	2648,7	3141,4
1. Кам'яне вугілля	123,0	211,4	241,6
2. Нафтопродукти	9,4	9,2	59,1
3. Руда	—	—	3,5
4. Метали	60,9	64,0	97,9
5. Будівні мінеральні матеріали	887,1	442,8	771,1
У т. ч. цемент	—	4,8	8,9
6. Лісові матеріали та дрова	1250,5	985,4	1030,5
У т. ч. а. На судах	416,7	371,1	396,9
б. У плотах	833,8	614,3	633,6
7. Сіль	32,9	40,3	46,5
8. Хлібні вантажі	358,4	527,2	421,3
9. Інші вантажі	470,0	368,4	469,9

1) За 1932 р. до перевозів Дніпровського пароплавання включено також пере-
вози за межами УСРР.
2) В 1933 р. до Дніпровсько-Дніпровського пароплавання відійшли ріка При-
піль і р. Сож.

Навантажувально-розвантажувальні роботи Дніпровського пароплавання

Табл. 12

Р о к и	Перероблено вантажів засобами пароплавання		У т. ч. на механізмах (в тис. тонно-операцій)	Механізація робіт у % (гр. 3-2)
	Тонн (тис.)	Тонно-операцій (тис.)		
а	1	2	3	4
1932	1494,0	2460,5	184,2	7,5
1933	1450,0	2501,5	404,5	16,2
1934	1847,4	3335,7	544,4	16,3

В. МОРСЬКИЙ
Вантажообіг морських
(у тис)

Порти і приписні пункти до них		1913 р.	1921 р.	1922 р.	1923 р.
а		1	2	3	4
I. Основні порти:					
Одеський	Довіз	2060,8	62,0	232,7	173,2
	Вивіз	2112,9	14,5	37,8	284,0
	Разом	4173,7	76,5	270,5	457,2
Херсонський	Довіз	133,8	2,7	10,0	4,6
	Вивіз	980,4	8,7	11,8	127,6
	Разом	1114,2	11,4	21,8	132,2
Миколаївський	Довіз	207,2	34,0	43,5	70,2
	Вивіз	1893,2	9,7	65,7	403,9
	Разом	2100,4	43,7	109,2	474,1
Маріупольський	Довіз	397,6	1,3	26,5	46,0
	Вивіз	1516,6	1,7	48,0	163,4
	Разом	1914,2	3,0	74,5	209,4
Бердянський	Довіз	27,1	0,5	4,5	2,2
	Вивіз	222,0	0,2	1,4	22,5
	Разом	249,1	0,7	5,9	24,7
Всього по основних портах	Довіз	2826,5	100,5	317,2	296,2
	Вивіз	6725,1	34,8	164,7	1001,4
	Разом	9551,6	135,3	481,9	1297,6
II. Приписні порти і пункти: (Привіз і вивіз)					
1. Очаків		39,7	8,6	3,2	4,6
2. Станіславів		—	—	—	—
3. Гола Пристань		—	—	—	—
4. Збур'євськ		—	—	—	—
5. Хорли		108,3	2,9	0,7	11,6
6. Скадовськ		56,8	—	2,2	8,4
7. Прогнойськ		—	—	—	—
8. Генічеськ		282,8	0,5	1,0	2,3
9. Ботьєво		—	—	—	—
10. Ногайськ		—	—	—	—
Всього по приписних портах і пунктах .		487,6	12,0	7,1	26,9
Разом (I+II)		10039,2	147,3	488,7	1324,5

1) Попередні відомості.

ТРАНСПОРТ
портів УСРР
(тонн)

Табл. 13

1924 р.	1925 р.	1926 р.	1927 р.	1928 р.	1929 р.	1930 р.	1931 р.	1932 р.	1933 р.	1) 1934 р.
5	6	7	8	9	10	11	12	13	14	15
223,5	403,1	348,9	449,7	543,3	845,4	1230,5	1411,5	1577,3	1549,1	1983,8
428,2	234,3	468,9	391,1	321,7	426,0	1382,5	1566,8	925,2	1007,4	1286,7
651,7	637,4	817,8	840,8	865,0	1271,4	2613,0	2978,3	2502,5	2556,5	3270,5
8,4	19,6	25,4	32,6	32,3	63,0	120,8	136,1	101,6	99,8	157,8
98,9	97,5	134,0	31,2	20,1	95,1	368,2	349,4	304,0	431,8	317,9
107,3	117,1	159,4	63,8	52,4	158,1	489,0	485,5	405,6	531,6	476,0
11,8	71,3	93,0	84,7	42,3	93,7	359,3	172,4	233,0	241,5	269,2
247,3	364,6	370,8	315,8	243,3	421,9	1327,4	2006,6	889,9	1049,5	1226,2
259,1	435,9	463,8	400,5	285,6	515,6	1686,7	2179,0	1122,9	1291,0	1495,4
24,9	73,2	49,0	26,5	68,7	49,6	105,8	218,8	197,2	179,6	338,4
165,8	493,5	515,4	378,0	511,1	1224,7	1903,5	1972,3	1835,4	1691,9	1911,5
190,7	566,7	564,4	404,5	579,8	1274,3	2009,4	2191,1	2032,6	1880,5	2249,9
4,5	11,8	13,2	27,4	6,5	18,4	51,1	39,7	105,3	83,4	59,5
37,1	54,2	97,9	68,5	3,6	18,8	171,4	247,0	19,4	69,7	56,3
41,6	66,0	111,1	95,9	10,1	37,2	222,5	286,7	124,7	153,1	115,8
273,1	579,0	529,5	620,9	693,1	1070,1	1867,6	1978,5	2214,4	2162,4	2808,7
977,3	1244,1	1587,0	1184,6	1099,8	2186,5	5163,0	6142,1	3999,9	4250,3	4798,6
1250,4	1823,1	2116,5	1805,5	1792,9	3256,6	7020,6	8120,6	6214,3	6412,7	7607,6
6,4	7,0	5,5	5,3	16,1	11,7	16,3	12,9	25,5	22,3	61,9
4,3	4,1	5,5	2,1	2,8	5,6	5,3	4,0	4,9	5,4	2,5
1,7	2,1	2,9	8,6	15,6	25,5	32,3	38,5	45,0	28,7	2,0
4,6	3,3	3,0	2,5	3,4	5,1	1,3	1,8	5,5	2,4	0,8
15,7	15,7	51,5	13,5	17,5	14,6	19,1	18,1	29,6	28,5	16,4
18,1	24,2	42,7	13,7	11,9	23,5	28,6	41,4	55,9	63,0	31,5
1,6	2,1	3,3	4,0	6,9	5,7	2,5	2,6	1,5	3,2	3,1
3,0	4,7	7,9	6,0	4,1	10,2	10,3	7,8	38,8	50,8	47,9
—	—	9,5	17,9	—	1,9	19,1	13,6	32,6	14,5	17,3
0,02	2,4	1,7	13,0	—	6,1	11,4	9,9	11,1	8,6	9,2
55,4	65,6	133,5	86,6	78,3	109,9	146,2	150,6	250,4	227,4	192,6
1305,8	1888,7	2250,0	1892,1	1871,2	3366,5	7166,8	8271,2	6438,7	6631,1	7800,2

Вантажообіг морських портів

(у тисячах)

В а н т а ж і	В с ь о						
	В і д п р а в л е н о					П р и	
	1913 р.	1928 р.	1932 р.	1933 р.	1934 р.	1913 р.	1928 р.
а	1	2	3	4	5	6	7
Всього всіх вантажів	7145,0	1388,4	4139,1	4393,4	4892,1	2894,2	482,8
У тому числі:							
Кам'яне вугілля	1042,5	328,0	1691,9	1663,9	2047,6	1000,3	70,2
Нафтовантажі (наливом і в тарі)	8,4	271,2	43,1	52,7	59,2	100,5	4,1
Руда	503,3	273,8	294,0	437,3	372,9	270,5	0,2
Метали не у виробках та металеві вироби	167,5	13,6	57,0	112,7	379,5	89,3	11,0
Машини та с.-г. реманент	1,9	16,1	2,4	9,5	11,7	11,2	0,8
Будівні мінеральні матеріали	35,7	53,3	63,6	14,9	51,6	135,8	16,2
У т. числі цемент	12,4	19,9	1,5	7,1	2,1	92,8	1,1
Продукти основної хемічної промисловості	—	4,9	—	64,1	58,1	—	67,0
Лісові будівні матеріали	65,7	12,9	209,3	278,2	310,5	16,6	0,8
Цукор	248,7	72,3	121,9	64,5	95,3	10,9	55,8
Сіль	78,9	119,5	45,4	140,4	167,0	99,1	10,4
Овочі та фрукти	25,1	34,4	14,8	14,1	13,0	82,7	35,7
М'ясо різне	0,1	13,7	... 2)	3,5	1,4	—	0,1
Масло коров'яче	0,1	0,8	...	1,3	4,9	—	1,2
Риба різна	16,9	9,2	3,3	8,0	10,0	23,8	5,9
Хліб збіжжя	3882,2	22,1	1154,2	1159,8	666,7	372,2	29,2
Хлібні інші вантажі	172,2	33,7	33,8	49,3	210,2	53,5	3,3
Бавовна	—	0,1	9,7	5,4	...	29,4	23,1
Інші вантажі	895,8	108,8	394,7	313,8	432,7	598,4	147,8

1) Усіх портів разом з приписними.

2) Крапками відмічено ті вантажі, що ввійшли в рядок „інші вантажі“.

УСРР по окремих вантажах¹⁾

тонн)

Табл. 14

г о			У т.ч. закордонна плавба									
б у л о			Е к с п о р т					І м п о р т				
1932 р.	1933 р.	1934 р.	1913 р.	1928 р.	1932 р.	1933 р.	1934 р.	1913 р.	1928 р.	1932 р.	1933 р.	1934 р.
8	9	10	11	12	13	14	15	16	17	18	19	20
2299,6	2237,8	2908,1	4965,4	802,7	3037,4	2987,1	2874,4	716,9	205,2	288,3	193,3	159,2
88,1	57,7	55,7	19,3	293,2	1235,9	1174,1	1516,5	341,8	—	—	—	—
1125,5	1219,2	1872,0	—	—	—	—	—	5,8	—	—	—	—
85,9	119,7	183,3	500,8	238,5	293,9	437,3	372,9	43,6	—	—	—	0,3
194,2	108,3	134,5	10,3	7,1	—	18,8	100,0	7,7	—	156,0	82,7	79,8
64,1	61,6	25,5	0,4	15,6	—	0,5	2,8	12,1	—	60,4	57,4	20,6
259,5	136,1	118,2	0,2	0,7	2,2	0,5	6,4	41,3	3,3	—	1,0	—
127,5	98,5	67,5	—	0,3	0,2	0,4	—	3,0	—	—	—	—
2,2	3,6	10,9	—	3,9	—	59,4	54,1	—	61,0	2,2	3,0	7,0
18,1	17,3	31,5	—	9,7	186,3	259,2	280,5	—	—	—	2,7	2,2
1,6	7,2	2,9	—	70,5	41,1	6,3	—	3,7	—	—	—	—
45,4	38,1	21,5	—	40,9	—	46,5	17,0	—	—	—	—	—
17,2	21,3	29,8	3,5	0,8	—	—	—	49,6	18,7	—	1,6	5,4
...	0,1	0,7	0,1	13,6	—	3,5	1,3	—	—	—	—	0,6
...	0,9	1,3	0,1	0,2	—	0,4	3,4	—	—	—	—	—
31,5	34,3	44,8	4,1	0,5	—	2,5	2,9	7,1	—	—	—	0,2
164,0	230,0	149,0	3859,6	—	988,3	809,9	222,8	2,2	—	...	8,6	—
7,3	15,3	19,1	164,4	32,0	16,5	2,6	52,9	17,4	—	...	—	—
18,0	25,6	—	—	—	—	—	—	15,0	22,3	2,0	21,4	—
177,0	141,5	207,3	402,6	75,5	273,2	165,6	240,8	169,6	99,9	67,7	14,9	43,0

Пасажирооборот морських портів УСРР

(тисяч пасажирів)

Т а б л. 15

Порти і приписні пункти до них	1929 р.	1931 р.	1932 р.	1933 р.	1934 р.
а	1	2	3	4	5
I. Основні порти					
1. Одеський					
Приїхало	84,7	205,7	301,2	270,8	247,6
Виїхало . .	92,9	218,6	325,5	266,2	285,0
Разом . . .	177,6	424,3	626,7	537,0	532,6
2. Херсонський					
Приїхало . .	143,3	386,5	396,2	298,4	237,7
Виїхало . . .	142,3	367,9	391,4	280,9	308,4
Разом	285,6	754,4	787,6	579,3	546,1
3. Миколаївський					
Приїхало . .	49,2	63,2	72,3	66,3	69,0
Виїхало . . .	51,9	59,1	74,2	61,6	65,2
Разом	101,1	122,3	146,5	127,9	134,2
4. Маріупольський					
Приїхало . .	22,3	47,8	99,8	50,8	42,4
Виїхало . . .	21,8	42,8	103,0	50,5	50,9
Разом	44,1	90,6	202,8	101,3	93,3
5. Бердянський					
Приїхало . .	6,8	16,8	44,1	15,3	8,5
Виїхало . . .	8,2	15,2	47,8	16,6	12,2
Разом	15,0	32,0	91,9	31,9	20,7
Всього по основних портах					
Приїхало . .	306,3	720,0	913,6	701,6	605,2
Виїхало . . .	317,1	703,6	941,9	675,8	721,7
Разом	623,4	1423,6	1855,5	1377,4	1326,9
II. Приписні порти і пункти:					
(Разом приїхало й виїхало)					
1. Очаків	32,4	80,0	91,6	96,6	95,7
2. Станіславів	8,8	23,7	23,0	20,5	16,0
3. Гола Пристань	254,7	581,6	683,0	518,7	331,9
4. Збур'євськ	22,1	43,9	57,4	86,7	41,2
5. Хорли	—	3,3	8,4	10,9	12,5
6. Скадовськ	0,7	7,0	12,2	12,6	13,2
7. Прогнойськ	—	—	—	—	—
8. Генічеськ	—	0,5	2,6	0,1	0,1
9. Ботьево	—	0,4	5,0	0,8	0,7
10. Ногайськ	—	6,8	20,2	5,9	2,4
Всього по приписних портах і пунктах	318,7	747,2	903,4	752,8	513,7
Разом (I+II)	942,1	2170,8	2758,9	2130,2	1840,6

Відправлення й прибуття суден різних держав у закордонній плавбі та великому каботажі по портах УСРР

Табл. 16

Держави та порти	Кількість суден						Чиста реєстрова місткість в тис. тонн					
	Відправлено			Прибуло			Відправлено			Прибуло		
	1932 р.	1933 р.	1934 р.	1932 р.	1933 р.	1934 р.	1932 р.	1933 р.	1934 р.	1932 р.	1933 р.	1934 р.
Одеса												
СРСР	104	124	127	117	142	146	172,6	222,8	229,9	194,7	263,5	261,7
Англія	27	18	17	28	31	52	75,7	45,0	39,0	79,1	91,4	151,3
Греція	41	47	62	38	56	69	79,8	96,1	125,9	74,8	120,3	157,0
Данія	2	—	3	2	—	3	4,2	—	4,2	—	—	4,2
Італія	80	62	46	77	61	51	202,2	148,3	123,1	190,1	143,1	139,2
Німеччина	33	8	3	32	9	3	76,1	18,7	7,2	73,2	26,0	7,2
Норвегія	4	1	9	4	5	9	12,8	2,5	22,3	12,8	12,0	22,3
США	2	1	2	2	1	2	6,1	9,5	6,7	6,1	9,5	6,7
Туреччина	1	—	2	1	—	2	2,0	—	4,3	2,0	—	4,3
Фінляндія	1	1	1	1	1	1	2,6	2,9	2,6	2,6	2,9	2,6
Швеція	1	1	—	1	1	—	2,5	1,7	—	2,5	1,7	—
Миколаїв												
СРСР	10	15	13	12	17	21	15,1	37,8	37,4	20,6	41,3	54,1
Англія	43	37	33	44	42	59	124,8	109,8	100,8	127,5	126,7	171,9
Греція	34	46	57	37	44	72	84,6	105,6	136,9	93,0	102,1	182,6
Данія	—	—	1	—	—	1	—	—	1,2	—	—	1,2
Італія	42	47	28	36	52	27	125,0	138,2	75,8	110,3	156,5	74,7
Німеччина	3	1	4	3	2	3	2,5	1,5	10,4	2,5	6,4	8,6
Норвегія	5	3	—	5	5	—	15,4	8,0	—	15,4	12,8	—
США	4	—	—	4	—	—	14,4	—	—	14,4	—	—
Туреччина	—	2	—	—	2	—	—	3,6	—	—	3,6	—
Фінляндія	1	1	2	1	1	2	2,4	2,4	5,1	2,4	2,4	5,1
Франція	—	3	—	—	3	—	—	8,1	—	—	8,1	—
Швеція	3	—	—	3	—	—	6,9	—	—	6,9	—	—
Херсон												
СРСР	8	9	—	6	8	—	14,3	17,8	—	11,0	15,4	—
Англія	6	14	12	6	15	11	18,8	35,7	18,7	18,8	38,3	15,1
Греція	44	51	55	42	51	53	71,0	94,0	84,4	64,9	91,2	82,9
Італія	4	3	2	4	3	2	12,3	8,5	4,9	12,3	8,5	4,9
Німеччина	1	—	—	1	—	—	2,4	—	—	2,4	—	—
Норвегія	—	—	2	—	1	2	—	—	5,1	—	1,7	5,1
Туреччина	2	2	4	2	2	5	2,6	4,0	8,0	2,6	4,0	9,4
Фінляндія	1	—	—	1	—	—	2,9	—	—	2,9	—	—
Скадовськ												
Італія	1	—	—	1	—	—	2,7	—	—	2,7	—	—
Маріуполь												
СРСР	—	1	63	—	—	37	—	3,1	111,1	—	—	66,0
Австрія	—	—	2	—	—	2	—	—	4,8	—	—	4,8
Англія	18	8	33	18	8	32	47,9	33,2	89,7	47,9	33,2	89,4
Греція	179	156	137	178	160	134	340,6	483,6	294,4	339,5	495,0	283,8
Данія	1	2	—	1	2	—	1,3	5,1	—	1,3	5,1	—
Егіпет	—	1	—	—	1	—	—	2,0	—	—	2,0	—
Італія	51	39	22	51	39	23	120,6	179,3	62,7	123,1	182,1	72,0
Іспанія	—	1	—	—	1	—	—	3,0	—	—	3,0	—
Німеччина	2	1	—	2	1	—	4,5	1,8	—	4,5	1,8	—
Норвегія	3	3	6	2	4	5	8,3	11,8	16,4	5,7	15,8	12,5
Туреччина	13	12	8	13	12	8	31,1	36,3	16,0	31,1	36,3	16,0
Фінляндія	3	—	—	3	—	—	9,1	—	—	9,1	—	—
Франція	3	1	4	3	1	4	11,3	3,8	8,7	11,3	3,8	8,7
Бердянськ												
Англія	1	2	—	1	2	—	0,8	5,2	—	0,8	5,2	—
Греція	4	3	1	4	3	1	8,3	5,7	2,9	8,3	5,7	2,9
Італія	2	3	—	2	3	—	4,4	9,2	—	4,4	9,2	—

Г. АВТОТЯГЛОВИЙ ТРАНСПОРТ

Протяг ґрунтових шляхів УСРР з твердим покриттям

(у кілометрах)

Табл. 17

На 1/X 1923 р.	На 1/X 1926 р.	На 1/X 1928 р.	На 1/X 1930 р.	На 31/XII 1931 р.	На 31/XII 1932 р.	На 31/XII 1933 р.	На 31/XII 1934 р.
1	2	3	4	5	6	7	8
3.520	3.569	3.856	5.781	6.757	7.531	8.251	8.930 ¹⁾

1) Попередні дані Головшляхтрансу УСРР

Автотягові шляхи УСРР за типами покриття на 1 січня 1935 р.¹⁾

(у кілометрах)

Табл. 18

Типи шляхів	Союзнi	Республі- канські	Обласні	Разом (1-3)	Місцеві шляхи	Всього (4+5 гр.)
	1	2	3	4	5	6
Всього різних шляхів	4125	20273	6555	30953	171766	202719
У тому числі:						
Ґрунтових природних	2175	14183	5344	21702	146919	168621
Ґрунтових профільованих й поліпшених	266	1705	664	2635	22533	25168
Шляхи типа гравійних і гравійне шосе .	32	161	115	308	179	487
Щебневе шосе	727	635	63	1425	52	1477
Бруківка	769	3518	368	4655	2082	6737
З удосконаленим покриттям	156	71	1	228	1	229

1) Попередні дані Головшляхтрансу УСРР

Регулярні автотранспортні лінії міжміського та приміського сполучення УСРР

Табл. 19

А. Зміни в загальній довжині з 1926/27 року по 1935 рік

1926/27 рік	1308	Км. до 1926/27 р. у 0/0/0
1932 рік (на I/VII)	2433	
1934 рік (на I/VII)	2531	
1935 рік (на I/VII)	4564	

Б. Автотягові по областях УСРР на I/VI—1935 року

Області та види сполучення	Види руху	Кількість ліній						Довжина ліній (к.м.)						Кількість ліній, що працюють на шосе-деку						Кількість ліній, що працюють на рік:						Кількість ліній заснованих				
		1	2	3	4	5	6	7	8	9	10	11	12	13	14	15	Від 11 м. до 9 м.	Від 8 до 6 м.	Менше 6 м.	о 1932 р.	В 1933 р.	В 1934 р.	В 1935 р.							
Київська обл.	Разом	1	2	3	4	5	6	7	8	9	10	11	12	13	14	15	—	—	—	—	—	—	—							
	Пошт.-пас.	21	140	21	—	—	—	21	—	—	—	—	—	—	—	—	—	—	—	—	—	—	—							
	Пасажирс.	14	1073	14	—	—	—	14	—	—	—	—	—	—	—	—	—	—	—	—	—	—	—							
Міжміське Приміське	Разом	7	67	7	—	—	—	7	—	—	—	—	—	—	—	—	—	—	—	—	—	—								
	Пасажирс.	6	404	1	3	1	1	6	—	—	—	—	—	—	—	—	—	—	—	—	—	—								
	Пошт.-пас.	5	250	5	—	—	—	5	—	—	—	—	—	—	—	—	—	—	—	—	—	—								
Чернігівська обл.	Разом	10	449	10	—	—	—	10	—	—	—	—	—	—	—	—	—	—	—	—	—									
	Пасажирс.	6	256	6	—	—	—	6	—	—	—	—	—	—	—	—	—	—	—	—	—									
	Пошт.-пас.	5	193	4	—	—	—	5	—	—	—	—	—	—	—	—	—	—	—	—	—									
Міжміське Вінницька обл.	Разом	5	250	5	—	—	—	5	—	—	—	—	—	—	—	—	—	—	—	—	—									
	Пасажирс.	1	61	1	—	—	—	1	—	—	—	—	—	—	—	—	—	—	—	—	—									
	Пошт.-пас.	4	189	4	—	—	—	4	—	—	—	—	—	—	—	—	—	—	—	—	—									
Харківська обл.	Разом	10	449	10	—	—	—	10	—	—	—	—	—	—	—	—	—	—	—	—	—									
	Пасажирс.	5	242	5	—	—	—	5	—	—	—	—	—	—	—	—	—	—	—	—	—									
	Пасажирс.-вант.	5	207	5	—	—	—	5	—	—	—	—	—	—	—	—	—	—	—	—	—									
Дніпропетр. обл.	Разом	17	885	16	—	—	—	17	—	—	—	—	—	—	—	—	—	—	—	—	—									
	Пасажирс.	6	360	5	—	—	—	6	—	—	—	—	—	—	—	—	—	—	—	—	—									
	Пошт.-пас.	8	500	8	—	—	—	8	—	—	—	—	—	—	—	—	—	—	—	—	—									
Міжміське Приміське	Разом	2	17	2	—	—	—	2	—	—	—	—	—	—	—	—	—	—	—	—	—									
	Пасажирс.	1	8	1	—	—	—	1	—	—	—	—	—	—	—	—	—	—	—	—	—									
	Пошт.-пасаж.	1	9	1	—	—	—	1	—	—	—	—	—	—	—	—	—	—	—	—	—									
Одеська обл.	Разом	8	361	5	3	—	—	8	—	—	—	—	—	—	—	—	—	—	—	—	—									
	Пасажирс.	2	213	—	2	—	—	2	—	—	—	—	—	—	—	—	—	—	—	—	—									
	Пас.-вант.	2	120	—	1	—	—	2	—	—	—	—	—	—	—	—	—	—	—	—	—									
Міжміське Приміське	Разом	4	28	4	—	—	—	4	—	—	—	—	—	—	—	—	—	—	—	—	—									
	Пасажирс.	2	13	2	—	—	—	2	—	—	—	—	—	—	—	—	—	—	—	—	—									
	Пошт.-пасаж.	2	15	2	—	—	—	2	—	—	—	—	—	—	—	—	—	—	—	—	—									
Міжміське Донецька обл.	Разом	21	875	—	—	—	—	21	—	—	—	—	—	—	—	—	—	—	—	—	—									
	Пасажирс.	19	857	—	—	—	—	19	—	—	—	—	—	—	—	—	—	—	—	—	—									
	Пас.-вант.	2	18	—	—	—	—	2	—	—	—	—	—	—	—	—	—	—	—	—	—									
Міжміське Приміське АМСРР	Разом	7	194	7	—	—	—	7	—	—	—	—	—	—	—	—	—	—	—	—	—									
	Пасажирс.	2	45	2	—	—	—	2	—	—	—	—	—	—	—	—	—	—	—	—	—									
	Пошт.-пас.	3	136	3	—	—	—	3	—	—	—	—	—	—	—	—	—	—	—	—	—									
Міжміське Приміське УСРР 1)	Разом	96	456	66	—	—	—	96	—	—	—	—	—	—	—	—	—	—	—	—	—									
	Пасажирс.	40	212	13	—	—	—	40	—	—	—	—	—	—	—	—	—	—	—	—	—									
	Пас.-вант.	7	327	6	—	—	—	7	—	—	—	—	—	—	—	—	—	—	—	—	—									
Міжміське Приміське	Разом	30	195	30	—	—	—	30	—	—	—	—	—	—	—	—	—	—	—	—	—									
	Пашт.-пас.	19	157	17	—	—	—	19	—	—	—	—	—	—	—	—	—	—	—	—	—									
	Пасажирс.	—	—	—	—	—	—	—	—	—	—	—	—	—	—	—	—	—	—	—	—									

1) В графах з 3 до 15-ї відомості дано за 75 ліній без Донецької області, по якій для цих граф відомостей немає.

Придатність для руху шляхів

(у % до загальної довжини)

Області	районні сільські під'їзні шляхи	Тип шляхів			
		Природних	Профільованих	Полішених	з твердим покриттям ²⁾
а	б	1	2	3	4
УСРР	Всього	89,2	5,7	2,1	3,0
	Р	93,7	3,0	1,1	2,2
	С П	97,5	1,5	0,6	0,4
Київська	Всього	85,8	8,5	1,2	4,5
	Р	90,1	5,6	1,9	2,4
	С П	85,2	7,4	2,5	4,9
Чернігівська	Всього	61,2	18,3	—	20,5
	Р	97,5	0,9	1,2	0,4
	С П	96,0	1,5	1,8	0,7
Вінницька	Всього	91,0	0,0	7,8	1,2
	Р	99,0	0,4	0,5	0,1
	С П	91,0	0,0	0,5	0,1
Харківська	Всього	94,3	2,2	1,6	1,9
	Р	90,6	3,3	2,2	3,9
	С П	96,9	1,5	1,2	0,4
Дніпропетровська	Всього	66,9	8,3	3,4	21,4
	Р	96,6	2,2	0,3	0,9
	С П	93,9	3,9	0,6	1,6
Одеська	Всього	91,4	5,4	0,6	2,6
	Р	99,0	0,3	0,1	0,6
	С П	97,9	0,5	0,3	1,3
Донецька	Всього	99,9	—	—	—
	Р	99,9	—	—	—
	С П	93,1	6,9	—	—
Донецька	Всього	98,2	1,3	0,1	0,4
	Р	97,6	1,6	0,1	0,7
	С П	99,9	0,0 ³⁾	0,1	0,0
Донецька	Всього	86,8	11,5	1,7	—
	Р	96,4	2,2	0,5	0,9
	С П	95,1	2,2	0,9	1,8
Донецька	Всього	97,8	1,6	—	—
	Р	97,8	1,6	—	—
	С П	87,1	11,8	—	—
АМСРР	Всього	99,1	0,7	—	0,2
	Р	97,3	2,3	—	0,4
	С П	99,9	0,1	—	0,0

1) За даними перепису шляхів місцевого значення 1933 р.

2) 0,0 означає, що відсоток менший 0,1.

місцевого значення по областях УСРР¹⁾

місцевих шляхів кожної категорії)

Табл. 20

Продляність шляхів	Продляність шляхів до автотруху										
	5	6	7	8	9	10	11	12	13	14	15
Продляність шляхів річк	Непродляні до 1-го місяця	Непродляні від 1 до 2 місяців	Непродляні понад 2 місяці	Непродляні датних	Продляні для легкового автотруху	Продляні для вантажного автотруху					
61,8	18,2	13,7	6,3	16,1	32,7	51,2					
61,8	16,8	14,8	6,6	12,3	30,1	57,6					
61,7	19,3	13,0	6,0	19,1	35,3	45,6					
63,7	18,4	11,0	6,9	10,4	17,8	71,8					
77,7	19,3	2,8	0,2	22,5	34,3	43,2					
82,3	14,5	3,1	1,0	16,7	32,2	51,1					
75,1	21,9	2,7	0,3	23,6	35,9	38,5					
81,9	16,0	2,1	—	16,0	10,9	73,1					
67,7	9,6	18,2	4,5	41,7	49,0	9,3					
69,5	11,2	16,0	3,3	36,2	52,5	11,3					
76,0	8,3	20,2	3,5	45,9	46,7	7,4					
69,9	10,7	8,2	1,7	48,6	25,1	26,3					
75,9	13,4	6,6	4,1	8,6	31,7	59,7					
72,2	12,9	8,6	6,3	15,9	35,8	48,3					
76,0	11,1	7,6	5,3	9,8	30,0	60,2					
69,9	13,9	9,3	6,9	19,5	39,3	41,2					
75,9	13,4	6,6	4,1	8,6	31,7	59,7					
57,3	16,8	15,9	10,0	14,5	27,6	57,9					
56,3	17,0	17,9	8,8	11,2	26,1	62,7					
57,0	16,7	15,3	11,0	17,6	30,0	52,4					
66,8	16,7	8,2	8,3	7,1	15,0	77,9					
58,8	15,8	19,3	6,1	6,0	42,3	51,7					
56,1	13,0	22,8	8,1	8,6	33,9	55,5					
60,9	17,6	16,6	4,9	4,4	46,6	49,0					
44,9	15,0	38,6	1,5	—	37,1	62,9					
43,8	21,3	22,8	12,1	6,6	21,1	72,3					
46,8	18,6	23,1	11,5	4,2	18,2	77,6					
39,0	25,5	12,5	12,5	9,6	26,5	63,9					
49,9	18,4	12,6	19,1	13,4	8,0	78,6					
43,4	36,2	13,7	6,7	6,8	23,9	69,3					
44,8	37,3	9,9	8,0	3,4	25,6	71,0					
41,4	35,6	16,9	6,1	3,8	22,9	67,7					
59,2	33,4	7,4	—	3,8	18,4	77,8					
77,3	10,0	9,7	3,0	8,0	17,0	75,0					
75,4	3,9	13,4	7,3	6,2	13,8	80,0					
78,6	12,7	7,4	1,3	9,0	17,5	73,5					
54,1	—	45,9	—	—	45,9	54,1					

2) Бруківані, гранітні, шибені, гранітне шосе, з удосконаленням покриттям.

Д. ПОВІТРЯНИЙ ТРАНСПОРТ.

Республіканські лінії, що були у віданні Упр. цивільн. повітр. флоту УСРР¹⁾ Табл. 21

Лінії	Довжина ліній (кв. км.)	Нальотано кілометрів (тисяч)				Зроблено тонно-кілометрів (тисяч)				Перевезено											
										Пасажирів (чол.)			Пошти (тонн)				Вантажів (тонн)				
		р. 1931	р. 1932	р. 1933	р. 1934	р. 1931	р. 1932	р. 1933	р. 1934	р. 1931	р. 1932	р. 1933	р. 1934	р. 1931	р. 1932	р. 1933	р. 1934	р. 1931	р. 1932	р. 1933	р. 1934
а	1	2	3	4	5	6	7	8	9	10	11	12	13	14	15	16	17	18	19	20	21
Харків—Одеса . . .	620	30,3	135,9	314,4	550,0	4,5	36,8	121,1	213,5	131	1049	3018	3634	0,9	4,4	76,2	54,0	0,4	9,0	28,0	262,5
Харків—Луганськ . .	340	38,9	38,9	—	—	6,0	9,3	—	—	402	527	—	—	1,5	0,2	—	—	0,1	0,8	—	—
Харків—Маріуполь— Бердянськ ²⁾ . .	430	13,5	—	94,5	154,7	1,3	—	29,9	53,4	96	—	1123	1116	0,1	—	45,3	29,0	0,1	—	6,9	153,0
Харків—Київ	415	—	—	79,4	315,6	—	—	21,6	126,4	—	—	232	1122	—	—	21,6	44,0	—	—	12,1	174,0
Харків—Дніпропетровськ—Запоріжжя	260	—	—	14,6	16,8	—	—	2,2	4,7	—	—	86	284	—	—	2,4	0,4	—	—	1,7	19,1
Харків—Севастополь	660	—	—	13,2	—	—	—	0,2	—	—	—	5	—	—	—	0,02	—	—	—	—	—
Одеса—Херсон . .	185	—	—	131,4	214,0	—	—	54,9	82,4	—	—	3718	5418	—	—	44,6	62,0	—	—	3,7	27,0
Разом . .	—	81,9	174,8	647,5	1251,1	11,8	—	229,9	480,4	629	1576	8182	11574	2,5	4,6	190,1	189,4	0,6	9,8	52,4	635,6

1) Без місцевих (середобласних) поштових авіоліній.

2) З другої половини 1933 р. лінія функціонувала тільки до Маріуполя (360 кв. км.).

Перевозна робота місцевих (середобласних) авіоліній УСРР

Табл. 22

Показники	Всього по УСРР		У т. ч. в 1934 році по окремих авіолиніях			
	1933 р. 1)	1934 р.	Дніпропетровська	Полтавська	Київська	Одеська
а	1	2	4	4	5	6
1. Кількість кругових трас	7	13	4	5	2	2
2. Протяг трас у кв. км.	3200	6549	2214	2210	910	1215
3. Перевезено: пошти (тонн)	47,3	237,8	49,9	134,7	24,3	28,9
4. Зроблено тонно-кілометрів (пасажирів і пошти) тисяч	37,8	121,9	31,9	59,9	12,3	17,8

1) З II половини 1933 р. відкриті були досвідні лінії в Дніпропетровській та Харківській областях.

Застосування в УСРР авіації в галузі сільського, лісового господарства та інших¹⁾

Табл. 23

Показники	Обсяг роботи в тисячах га			Нальотано виробничих годин		
	1932 р.	1933 р.	1934 р.	1932 р.	1933 р.	1934 р.
а	1	2	3	4	5	6
Боротьба з шкідниками у сільському і лісовому господарстві	17,9	7,5	2,5	593	98	37
Аерозасів	1,4	15,4	15,6	50	1240	1014
Боротьба з малярією	42,0	78,2	242,6	75	177	581
Інше застосування	—	—	—	17	3925 ²⁾	740
Разом	61,3	101,1	260,7	735	5440 ²⁾	2372

1) Авіація спеціального застосування починає свою систематичну роботу з жовтня 1931 р.

2) З цього числа 3314 годин припадає на перевезення пасажирів.

Е. З В'Я З О К

Мережа і засоби зв'язку УСРР
(на кінець відповідного року)

Табл. 24

Показники	Одиниця виміру	1913 р.	1923 р.	1925 р.	1927 р.	1928 р.	1929 р.	1930 р.	1931 р.	1932 р.	1933 р.	1934 р.
		а	б	1	2	3	4	5	6	7	8	9
Кількість стаціонарних пошт. телегр.-телеф. закладів	один.	1335	1244	2643	2360	2271 ¹⁾	2531	4654	6770	8378	8126	7861 ²⁾
Кількість сільських листонош	осіб	—	—	1937	3307	3437	3953	6674	20353	18354 ³⁾	18182 ³⁾	19346 ³⁾
Довжина ґрунтових поштових шляхів	тис. км	11,2	14,2	...	18,2	15,4 ⁴⁾	15,9	20,2	73,9	76,5	78,6	77,4 ⁵⁾
У т. ч. автомобільних	"	—	—	0,3	0,4	0,6	1,0	1,0	2,0	2,6	3,5	4,3
Загальна довжина телефонно-телеграфн. проводів	"	136,6	...	148,4	154,2	159,7	169,2	184,6	213,5	236,3	264,8	307,1
У т. ч. низового зв'язку	"	—	—	...	24,4	...	33,8	55,6	60,1	74,4	88,9	...
Кількість міськ. телефон. станцій	один.	...	214	379	224	201	211	392	393	394	398	403
У т. ч. АТС	"	—	—	—	—	1	1	1	1	2	6	9
Монтирочна місткість міських телефон. станцій	тис. №№	—	40,2	42,9	44,2	60,2	70,5	84,8	97,5
У т. ч. АТС	"	—	—	—	—	0,3	0,3	0,3	0,3	1,3	18,4	23,7
Кількість платних абонентів на міській телефонній мережі	тис.	...	10,2	21,2	33,3	34,6	35,1	39,9	41,9	63,7	71,2	97,2
Охоплено телефонним зв'язком: ⁶⁾ сільрад	один.	—	1893	2165	2787	3781	4806	6133	7376
МТС	"	—	—	—	28	215	436	650	758
радгоспів	"	—	—	—	15	245	543	723	774

1) Зменшення проти попереднього року за рахунок збільшення кількості сільських листонош.

2) Зменшення проти попереднього року за рахунок зменшення кількості нештатних агентств та в зв'язку з перетворенням деяких агентств у філії зв'язку.

3) Зменшення проти попередніх років у зв'язку з раціоналізацією розташування дільниць сільських листонош.

4) Зменшення проти попередніх років через зріст кількості дільниць сільських листонош і через запровадження пересувних агентств зв'язку, що потім 1930 року ліквідовано.

5) Зменшення проти попереднього року через раціональнішу побудову мережі шляхів.

6) З 1930 року телефонним зв'язком охоплені усі районні центри.

Поштовий, телеграфний та телефонний обмін УСРР

(у мільйонах)

Табл. 25

Показники	1923/24 р.	1924/25 р.	1925/26 р.	1926/27 р.	1928 р.	1929 р.	1930 р.	1931 р.	1932 р.	1933 р.	1934 р.
	а	1	2	3	4	5	6	7	8	9	10
I. Поштовий обмін											
Надіслано усіх поштових пересилань ¹⁾	84,8	148,0	194,0	222,8	262,0	337,8	567,8	1040,7	1076,9	1032,3	1019,2
В т. ч. платних	84,7	129,3	175,5	209,4	239,2	314,5	540,8	1009,2	1036,4	1017,7	992,7
З числа платних:											
а) листів, листівок та бандеролей ²⁾	61,8	81,6	124,8	143,5	144,4	163,4	223,9	268,5	326,7	310,4	252,2
б) грошових переказів	1,1	2,7	6,0	8,2	7,9	7,7	7,4	6,9	7,1	6,7	8,0
в) пакунків	0,2	0,6	1,7	2,2	2,9	3,6	5,8	6,8	6,1	6,1	10,3
г) періодичних видань	21,6	44,4	43,0	55,5	84,0	139,8	303,7	727,0	696,5	694,5	722,2
II. Телеграфний обмін											
Відправлено телеграм (кількість)	4,1	5,2	5,8	4,7	4,5	5,3	8,3	10,6	14,7	14,3	11,7
В т. ч. платних	3,9	4,6	7,3	9,2	12,6	12,5	9,7
III. Телефонний обмін³⁾											
Кількість міжміських переговорів (платних і безплатних)	2,8	3,7	5,0	8,2	7,5	8,9	7,9	7,4
В т. ч. платних	2,5	3,1	4,4	6,8	6,2	7,8	6,7	5,9

1) Платних, безплатних і службових.

2) Звичайних, доплатних, рекомендованих та з визначеною цінністю.

3) Без внутрішніх — районних.

Радіо в УСРР

(на кінець відповідного року)

Т а б л. 26

Показники	1928 р. (на 1/X)	1932 р.	1933 р.	1934 р.
а	1	2	3	4
Кількість довгохвильов. радіомовних станцій ¹⁾	10	9	9	8
Їхня потужність квт.	36,4	105,0	115,0	104,0
Кількість довгохвильових радіотелеграфних станцій	1	3	3	5
Їхня потужність квт.	11,2	31,2	41,2	61,2
Кількість короткохвильових радіотелеграфних приймально-передавальн. станцій	—	31	42	48,0
Їхня потужність квт.	—	6,3	9,7	10,3
Кількість короткохвильових приймально-передавальних телефон. станцій . .	—	—	58	65
Їхня потужність квт.	—	—	1,7	2,2
Кількість приймальних короткохвильових радіостанцій низов. зв'язку	—	—	248	344
Кількість трансляц. вузлів. Всього	841	975	1135
В т. ч. НКЗв'язку	67	577	454 ²⁾	481
Кількість трансляц. точок (передача дротом). Всього тисяч	15,8	287,6	251,6	...
В т. ч. НКЗв'язку	13,4	268,3	199,9	204,8
Кількість радіоавдиторій	—	727	748	843

¹⁾ Перша радіомовна станція в УСРР збудована в 1924 р. в м. Харкові при ВУРПС'і потужністю 50 квт. В 1925 р. в Харкові ж була збудована потужніша станція на 500 квт акційн. т-вом — „Радіопередача“; в цьому ж році була збудована радіостанція в Києві на 1000 квт.

²⁾ Зменшення проти попереднього року через передачу частини вузлів в експлуатацію господарським та громадським організаціям.

VI

КАПІТАЛЬНІ ВКЛАДАННЯ

Капітальні вкладання в народне господарство УСРР за 1933 і 1934 р.

(в млн. крб.)

Т а б л. 1

Наркомати, установи та організації	1933 рік	1934 рік
а	1	2
1. Промнаркомати	1720,0 ¹⁾	1945,0
В тому числі:		
НКВП	1542,6	1703,4
НКЛП	35,8	35,0
НКЛіс	16,4	7,4
НКПостач		—
НКХарчпром	125,2	115,8
НКМП		83,4
2. КомЗагот РНК	20,9	46,6
3. Укопромрада	28,1	32,1
4. Укопінрада	4,6	4,4
5. Укопромліс	1,6	3,5
6. Трестовані радгоспи всіх систем, МТС і МТМ	386,2	447,5
В тому числі:		
Радгоспи НКРадгоспів		130,1
Радгоспи НКЗему	187,9	25,9
Радгоспи НКХарчпрому		39,2
Радгоспи НКЗовнішторгу		1,3
МТС	198,3	246,1
МТМ		4,9
7 НКШляхів ²⁾	284,7	510,3
8. НКВод	21,6	27,5
9. Управління Цивільного Повітр. Флоту	2,7	7,6
10. Головшляхуправа ³⁾	77,8	95,4
11. НКЗв'язку	21,0	34,5
12. НКВнуторг	19,8	13,3 ⁵⁾
13. Укооспілка ⁴⁾	34,8	51,0
14. НКЗовнішторг	6,0	5,1
15. НККомгосп	123,5	201,3
16. Укржитлоспілка	69,2	62,7
17. НКОсвіти	47,2	56,3
18. НКЗдоров'я	36,0	31,2
19. НКСоцзабез	1,1	0,8
20. Українська Рада Профспілок	4,0	3,9
21. Інші	62,6	68,8
Р а з о м	2973,4	3648,8 ⁶⁾

¹⁾ Без: Лисичанського скляного заводу, Одеського шкірсурогатного заводу, Костянтинівського заводу синтетичних дубітелів, Чернігівської котонінної фабрики, Полтавського заводу „Метал“ і Полтавського прядильного комбінату.

²⁾ Без залізниці Москва—Донбас.

³⁾ Без низової мережі

⁴⁾ Без автономних секцій.

⁵⁾ По Укрторгу відомості неповні.

⁶⁾ Сума капіт. вкладань за 1934 р. у табл. 1 менша суми, зазначеної в табл. 2 на 33,2 млн. крб. тому, що в табл. 1 не показано капіт. вкладання деяких організацій системи НКРадгоспів на 17,5 млн. крб. та системи НКЗ'єму на 15,7 млн. крб.

Капітальні вкладання за 1934 рік по наркоматах,

(в тис.)

Наркомати, установи та організації	Промисловість	Сільське госпо- дарство	Транспорт	Зв'язок
а	1	2	3	4
1. Наркомважпром	1327207	—	—	—
2. Наркомлегпром	24172	—	—	—
3. НКЛіс	4076	—	—	—
4. Наркомхарчпром	86366	19879	1239	—
5. Наркоммісцевпром	51868	1729	—	—
6. Наркомзем (без колгоспів) 6)	5967	207294	—	—
В т. ч: МТС	—	175871	—	—
МТМ	3939	—	—	—
7. НКРадгоспів6)	—	108296	—	—
8. Наркомшляхів 5)	5567	—	352072	—
9. Головшляхуправа 1)	—	16	84258	—
10. НКВод	22270	—
11. Голов. Упр. Повітр. Флоту	—	—	5896	—
12. НКЗв'язку	—	—	—	29346
13. Ком. Заг. РНК	4667	—	—	—
14. Укржитгоспілька	2281	—	—	—
15. Наркомгосп	8363	—	—	—
16. Укоопромрада	22497	3705	—	—
17. Укоопірада	2015	961	—	—
18. Укоопромліссоюз	2807	352	—	—
19. Укоопспілька4)	2622	11464	—	—
20. НКЗовнішторг	226	1217	—	—
21. НКВнуторг	6035	—	—	—
22. НКОсвіта	1440	—	—	—
23. Українфільм	815	—	—	—
24. Кіно-театри на селі	—	—	—	—
25. НКЗдоров'я	740	78	—	—
26. Укр. Рада Профспілок	—	—	—	—
27. НКСоцзабез.	49	—	—	—
28. Упр. буд-ва буд. уряду	—	—	—	—
29. Укоосоюзкас.	—	—	—	—
30. Інші	1858	—	—	—
Р а з о м	1561638	354991	465735	29346

1) Без низової мережі. 2) Тільки готелі, 3) Розподіл по галузях разом з капі
6) По всій системі.

установах, організаціях та галузях народного господарства
 карбов.)

Табл. 2

Зберігання, обмін та розподіл	Освіта, культура та наука	Комунал. госп-во та охоропа здоров'я	Житлове госп-во	Адмін.-управл. установи	Відділ и робітничого постачання	Разом нове буд-во, розширення та реконструкція	Капіт. ремонт	Нерозподілені	ВСЬОГО
5	6	7	8	9	10	11	12	13	14
679	32350	39732	129738	267	43464	1573437	129942	—	1703379
392	1037	762	5016	296	1694	33369	1666	—	35035
—	117	212	1788	—	230	6423	964	—	7387
5626	2850	3715	13123	—	3790	136588	18411	—	154999
11	834	1566	4520	753	2856	64137	11279	7949	83365
—	757	682	8049	—	587	223336	69202	—	292538
—	306	282	5421	—	82	181962	64119	—	246081
—	—	71	68	—	5	4083	818	—	4901
—	1078	2142	16086	—	1190	128792	18759	—	147551
—	4409	2692	25404	—	3283	393427	116851	—	510278
—	—	—	1136	187	—	85597	9821	—	95418
—	—	—	1207	—	—	23477	2881	1123	27481
—	—	243	451	—	—	6590	1034	—	7624
293	72	37	1639	991	730	33108	1357	—	34465
34528	77	184	2264	71	1269	43060	3568	—	46628
—	—	—	22337	—	—	24618	38079	—	62697
—	247	185907	68032)	—	—	201320 ³⁾	...	—	201320
438	162	884	1501	417	509	30113	1948	—	32061
358	—	—	239	147	71	3791	628	—	4419
—	53	—	37	48	51	3348	193	—	3541
32281	180	—	4410	—	—	50957 ³⁾	...	—	50957
3508	—	8	659	—	506	6124	255	—	6379
1432	30	119	367	—	4273	12256	1093	—	13349
—	42051	—	594	—	—	44085	12259	—	56344
—	1841	—	—	—	—	2656	1838	—	4494
—	15346	—	—	—	—	15346	—	—	15346
—	1583	21862	1272	55	692	26282	3011	1929	31222
—	36	2701	218	—	979	3934	—	—	3934
—	—	284	—	—	—	333	506	—	839
—	—	—	—	669	—	669	—	—	669
—	—	854	—	—	—	854	381	—	1235
—	6209	5537	22459	7641	58	43762	3384	—	47146
79546	111319	270123	271317	11542	66232	3221789	449310	11001	3682100

тальним ремонтом. ⁴⁾ Без автономних секцій. ⁵⁾ Без залізниці Москва—Донбас.

Капітальні роботи, що зда

(за фактичною вартістю)

Наркомати, установи та організації	Промисловість	Сільське госпо- дарство	Транспорт	Зв'язок
а	1	2	3	4
1. Наркомважпром	1414236	—	—	—
2. Наркомлегпром	17282	—	—	—
3. НКЛіс	4694	—	—	—
4. Наркомхарчпром	91945	14567	1254	—
5. Наркоммісцевпром	47034	1456	—	—
6. Наркомзем (без колгоспів)	5968	185390	—	—
В т. ч.: МТС	—	162533	—	—
МТМ	4295	—	—	—
7. НКРадгоспів	—	84010	—	—
8. Наркомшляхів	5618	—	323990	—
9. Головшляхуправа 5)	—	16	104889	—
10. НКВод	—	—	—	—
11. Голов. Упр. Повітр. Флоту	—	—	6050	—
12. НКЗв'язку	—	—	—	33966
13. Ком. Заг. РНК	4969	—	—	—
14. Укржитлоспілка	5371	—	—	—
15. Наркомгосп 1)	5907	—	—	—
16. Укоопромрада	24798	3520	—	—
17. Укоопірада	1975	858	—	—
18. Укоопромліссоюз	3249	345	—	—
19. Укоопспілка 2)	1288	11937	—	—
20. НКЗовнішторг	196	168	—	—
21. НКВнуторг.	—	—	—	—
22. НКОсвіта 4)	1025	—	—	—
23. Українфільм	506	—	—	—
24. Кіно-театри на селі	—	—	—	—
25. НКЗдоров'я	611	88	—	—
26. Укр. Рада Професійн. спілок	—	—	—	—
27. НКСоцзабез	49	—	—	—
28. Упр. буд-ва буд. уряду	—	—	—	—
29. Укосоюзкас	—	—	—	—
30. Інші	1404	—	—	—
Р а з о м	1638125	302355	436183	33966

1) Без АМСРР, республіканських заводів та житлобудівництва, 2) Розподіла до експлуатації показана лише по будівництву шкіл та промисловості НКО,

ні до експлуатації в 1934 році

в тис. карбованців)

Табл. 3

Зберігання, обмін та розподіл	Освіта, культура та наука	Комунал. госп-во та охорона здоров'я	Житлове госп-во	Адмін.-управл. установи	Відділ і робітничо-го постачання	Разом нове буд-во, розширення та реконструкція	Капіт. ремонт	Нерозподілені	ВСЬОГО
5	6	7	8	9	10	11	12	13	14
777	42501	37195	166830	253	42677	1704469	135287	—	1839756
565	1083	255	3402	152	1335	24074	1710	—	25784
—	105	146	2432	—	251	7628	862	—	8490
10123	1801	3553	11962	—	3666	138871	18272	—	157143
2	697	1918	3115	50	3085	57357	11346	5023	73726
—	277	544	6834	—	527	199540	69548	—	269088
—	133	270	4445	—	123	167504	63991	—	231495
—	—	70	66	—	5	4436	836	—	5272
—	602	1660	11292	—	1036	98600	13952	—	112552
—	7493	4575	13284	—	3510	358470	116893	—	475363
—	—	—	—	178	—	105083	10279	—	115362
—	—	—	3796	30909	34705
—	—	196	1368	—	—	7614	1044	—	8658
1001	142	9	657	137	720	36632	1276	—	37908
32641	77	231	1129	94	1243	40384	3254	—	43638
—	—	—	26142	—	—	31513	38132	—	69645
—	85	143969	—	—	—	149961 ²⁾	...	—	149961
444	158	864	2171	406	382	32743	1979	—	34722
395	—	—	71	123	71	3493	404	—	3897
—	76	—	37	46	46	3799	249	—	4048
32393	—	—	3116	—	—	48734 ³⁾	...	—	48734
12065	—	6	271	—	449	13155	250	—	13405
3916	30	116	443	—	4571	13076	1081	—	14157
—	19927	—	—	—	—	20952	8279	—	29231
—	2114	—	—	—	—	2620	1772	—	4392
—	468	—	—	—	—	468	—	—	468
—	723	17929	1706	—	479	21536	2986	2934	27456
—	55	2496	17	—	234	2802	—	—	2802
—	—	261	—	—	—	310	517	—	827
—	—	—	—	424	—	424	—	—	424
—	—	995	—	—	—	995	288	—	1283
—	326	827	9472	1210	58	13297	3095	—	16392
98322	78740	217745	265751	3073	64340	3138600	446551	38866	3624017

вкладаць по галузях разом з капітальним ремонтом, ³⁾ Без автономних секцій, ⁴⁾ Зда-
⁵⁾ Без низової мережі.

Виконання плану капітальних робіт по УСРР за 1934 р.

(в тис. крб.)

Табл. 4

Наркомати, установи та організації	План в планових цінах відчитного року ^{б)}	В и к о н а н н я			
		В планових цінах звітного року	% виконання плану	За фактичною вартістю для замовця	% відхилення факт. варт. від планової
а	1	2	3	4	5
1. Наркомважпром	1383885,3	1401651,0	101,0	1470351,4	+ 4,9
2. Наркомлегпром	38200,5	30559,5	80,0	33979,3	+ 11,2
3. Наркомліс	4527,7	3955,0	87,4	4456,9	+ 12,7
4. Наркомхарчпром	121679,1	112296,4	92,3	131792,0	+ 17,4
5. Наркоммісцевпром	86043,0	75489,5	87,8	83365,3	+ 10,4
6. НКШляхів	517805,4	490838,6	94,8	505869,1	+ 3,1
7. Головшляхуправа ¹⁾	87587,0	84385,7	96,3	95418,0	+ 13,1
8. Наркомвод	27631,0	26364,2	95,4	27215,1	+ 3,2
9. Головне Упр. Повіт. Флоту ²⁾	2514,3	2090,7	83,2	2359,5	+ 12,9
10. НКЗв'язку	34893,4	35293,2	101,1	34464,0	- 2,3
11. Комзагот. РНК	46756,0	45067,0	96,4	46628,0	+ 3,5
В т. ч.: Союзмука	8748,5	8425,8	96,3	9254,6	+ 9,8
Заготзерно	37447,5	36274,4	96,9	36733,2	+ 1,3
Заготльон	560,0	366,8	65,5	640,2	+ 74,5
12. Укржитлоспілка	64304,0	59181,5	92,0	62696,9	+ 5,9
13. Наркомгосп ³⁾	201889,0	183790,3	91,0	190642,0	+ 3,7
14. Укоопромрада	8936,3	6467,3	72,4	6649,7	+ 2,8
15. Укоопінрада	2276,2	1730,1	76,0	2041,5	+ 18
16. Укоопромліссоюз	2324,1	1349,2	58,1	1592,7	+ 18
17. Українфільм ⁴⁾	1364,3	1174,2	86,1	1223,4	+ 4,2
18. Кіно-театри на селі	25000,0	14514,0	58,1	15346,0	+ 5,7
19. НКЗдоров'я (без Ц. Л. К.)	37372,8	26503,6	70,9	27804,9	+ 4,9
20. Укр. Рада Проф. спілок	4096,7	3348,9	81,7	3933,7	+ 17,5
21. Управління буд-ва будинку уряду	795,5	706,4	88,8	668,5	- 5,4
22. Укоосоюзкас	1255,3	1148,2	91,5	1235,2	+ 7,6
Р а з о м	2701136,9	2607904,5	96,6	2749734,0	+ 5,4

¹⁾ Без низової мережі.

²⁾ Чисте будівництво.

³⁾ Без житлобуд-ва підрядних організацій та республ. заводів.

⁴⁾ Без кіномережі.

⁵⁾ По будівництвах, що дали відомості.

Виконання плану здачі капітальних робіт до експлуатації в 1934 р.

(в тис. крб.)

Табл. 5

№№ по черзі	Наркомати, установи та організації	Підлягало здачі до експлуат. за планом в коштор. незмін. цінах 1932 р.	Фактично здано до експлуатації			
			За коштор. незмін. цінами 1932 р.	%% виконання плану	За фактич. вартістю для замовця	%/в Відхилення фактич. вартості від кошторису
	а	1	2	3	4	5
1	Наркомважпром	1053415,6	1025042,7	97,3	1238278,1	+ 20,8
2	Наркомлегпром	21322,3	19145,0	89,8	24654,3	+ 28,8
3	Наркомліс	1824,2	1611,2	88,3	1872,9	+ 16,2
4	Наркомхарчпром	120847,4	99012,0	81,9	128936,9	+ 30,2
5	Наркоммісцевпром	59876,3	...	73726,5	+ 23,1
6	НКШляхів	497757,0	402871,6	80,9	466375,3	+ 15,8
7	Головшлахунд ¹⁾ без наявної мережі	112160,3	93019,0	82,9	108292,6	+ 16,4
8	Наркомвод	26188,9	28655,8	109,4	34531,5	+ 20,8
9	Головне Упр. Повітр. Флоту ²⁾ . .	1766,3	1702,3	96,4	2817,1	+ 65,8
10	НКЗв'язок	38760,0	38521,8	99,4	37907,6	- 1,9
11	Ком. Заг. РНК	41760,2	...	43638,0	+ 4,7
	В т. ч.: Союзмука	7349,9	...	8778,1	+ 19,1
	Заготзерно	34198,2	...	34385,6	+ 0,5
	Заготльон	212,1	...	474,3	+123,2
12	Унвопромрада	6932,4	...	7393,8	+ 6,6
13	Укоопінрада	1531,3	...	1734,8	+ 13,3
14	Уквопромліссоюз ²⁾	1326,2	...	4048,3	+205,1
15	Наркомздоров'я ³⁾	25446,7	...	27455	+ 7,1
16	Українська Рада Профспілок	2181,9	...	2801,8	- 28,4
17	Упр. буд-ва будинку уряду	420,3	381,8	90,8	424,2	+ 1,1
18	Уквосоюзкас	904,0	...	1282,6	+ 42,3
	Разом	1849922,2	...	2206172,1	+ 19,5

¹⁾ Відомості показані без витрат на установку, устаткування та придбання.

²⁾ Ввійшли і позапланові вкладання.

³⁾ Без Ц.Л.К.

Виконання капітальних робіт, здача в експлуатацію та незакінчене будівництво у 1934 році.

(в тис. крб.)

Табл. 6

Наркомати, установи та організації	Вартість незакінч. робіт на 1/1—34 р.	Виконано в 1934 р.	Здано до експлуатації в 1934 р.	Списано робіт	Вартість незакінч. робіт на 1/1 1935 р.
а	1	2	3	4	5
1. НКВажпром	1736366	1703379	1839756	22149	1577840
2. НКЛегпром	19066	35035	25784	496	27821
3. НКЛіс	4820	7387	8490	816	2901
4. НКХарчпром 1)	76559	154999	157143	1699	66716
5. НКМісцевпром	33785	83365	73726	1335	42089
6. НКЗ (без колгосп.) 1)	40800	292538	269088	1325	53061
В т. ч. МТС	22975	246081	231495	729	36832
МТМ	768	4901	5272	1	396
7. НКРадгоспів 1)	26650	147551	112552	6353	26570
8. НКШляхів	152387	510278	475363	13312	173990
9. Головн. упр. Повітр. Флоту	87727	95418	115362	17529	50254
10. НКВод	18095	27481	34705	656	10215
11. Головн. упр. Повітр. Флоту	2933	7624	8658	37	1862
12. НКЗв'язок	17541	34465	37908	—	14098
13. Комзагот. РНК	2644	46628	43638	17	5617
14. Укржитлоспілка	32194	62697	69645	346	24900
15. Наркомгосп	68470	188583	149961	895	106197 ²⁾
16. Укоопромрада	11294	32061	34722	8	8625
17. Укоопірада	713	4419	3897	—	1235
18. Укоопромліссоюз	1509	3541	4048	—	1002
19. Укоопспілка	10621	50957	48734	—	12844
20. НКЗовнішторг 1)	—	6379	13405	27	993
21. НКВнуторг	4059	13349	14157	—	3251
22. НКОсвіти 1)	—	56344	29231 ³⁾	—	38398 ³⁾
23. Українфільм 1)	—	4494	4392	—	—
24. Кіно-театри на селі	—	15346	468	—	14878
25. НКЗдоров'я	45786	31222	27456	25	49527
26. Укр. Рада Профспілок	3393	3934	2802	18	4507
27. НКСоцзабез	11	839	827	—	23
28. Упр буд-ва будинку уряду	—	669	424	—	245
29. Укосоюзкас	1214	1235	1283	—	1166
30. Інші	39827	47146	16392	—	70581
Разом	2438464	3669363	3624017	67043	2391406

¹⁾ По НКХарчпрому, НКЗС, НКРадгоспів, НКЗовнішторгу, НКО та Українфільму нема балансу через відсутність повних даних.

²⁾ Без АМСРР, республ. заводів та житлобудівництв.

³⁾ Тільки по пром-сті та будівн. шкiл.

Капітальні вкладання за 1934 рік за видами будівництва

(в тис. крб.)

Табл. 7

Назва наркоматів, установ та організацій	Виконано в 1934 році					Введено до експлуатації						
	В тому числі					В тому числі						
	Капітальних робіт					Капітальних робіт						
	Всього	Чисте буд-во	Устаткування	Придбавч	Всього	Чисте буд-во	Устаткування	Придбавч	Всього	Чисте буд-во	Устаткування	Придбавч
а	1	2	3	4	5	6	7	8	9	10		
Наркомважпром	1703379	1498527	1077758	419074	155473	1839756	1628260	1156287	490750	164896		
Наркомлетпром	35035	30592	21625	8950	4444	25784	21806	14501	7301	3978		
НК Іс	7387	6445	4013	2221	941	8490	7498	4954	2333	991		
НКХарчпром	154999	117215	80850	35254	31698	157143	125447	86282	38716	31609		
НКМісцпром	83365	61562	37823	23365	13854	73726	54928	32159	22530	13775		
НКЗем (без колгоспів)	292538	115990	102098	9710	164718	269088	102249	86925	9921	164983		
НКРадгоспів.	147551	61570	57149	3351	56581	112552	58020	55098	2095	53932		
НКШляхів	510278	396514	342002	53399	113700	475363	359827	315027	44800	114513		
Головцляхтрансп.)	95418	88243	88213	30	7175	115362	108430	108400	30	6932		
НКВод	27481	34705		
Голов. Упр Повітр. Флогу	7624	3388	3388	...	4230	8658	1422	1422	...	4230		
НКЗв'язок	34465	26240	20796	5444	8225	37908	29294	24505	4789	8614		
Ком. Загот. РНК.	46628	41054	34113	6880	4716	43638	38033	31959	6568	4582		
Укржитлоспівка	62697	62305	61750	555	392	69645	69257	68661	596	388		
Наркомгосп ²⁾	188583	164488	122372	22743	24095	149961	126937	99043	15567	23024		

1) Без низової мережі.

2) Без АМСРР, житло-будівництва та республіканських трестів.

Табл. 7 (закінчення)

Назва наркоматів, установ та організацій	Виконано в 1934 році					Введено до експлуатації				
	Всього	В тому числі			Придбав	Всього	В тому числі			Придбав
		Капітальних робіт		Устаткування			Капітальних робіт		Устаткування	
		З них	Чисте буд-во				З них	Чисте буд-во		
а	1	2	3	4	5	6	7	8	9	10
Укоопромрада	32061	16570	10988	5582	15491	34722	18920	13367	5553	15802
Укоопінрада	4419	3023	2212	811	1396	3897	2530	1740	790	1367
Укоопромліссоюз	3541	1695	1115	580	1837	4048	2258	1574	684	1790
Укоопспілка	50957	25924	23432	2502	24951	48734	23846	21460	2386	24827
НКЗовнішторг	6379	4294	3435	859	1039	13405	12394	8342	4052	1011
НКВнуторг.	13349	7850	7189	661	5499	14157	8658	7958	700	5499
НКОсвіта	56344	56344	44314	12030	—	27930 ¹⁾	27930	19683	8247	—
Українфільм	4494	—	—	—	—	4392	—	—	—	—
Кінотеатри на селі	15346	15346	—	—	—	468	—	—	—	—
НКЗдоров'я	31222	25764	25068	696	3521	27456	21032	20314	717	3483
Укр Рада Проф. спілок	3934	3845	3608	192	89	2802	2714	2495	163	88
НКСоцзабез	839	581	581	—	258	827	569	569	—	258
Упр. буд-ва буд. уряду	669	244	244	—	425	424	—	—	—	424
Укопсоюзкас	1235	852	852	—	383	1283	894	894	—	389
Інші	47146	—	—	—	—	16392	—	—	—	—
Разом 1)	3669363	2836499	2176978	614890	645131	3622716	2857221	2186619	669288	651385

1) В загальний підсумок гр. „Всього виконано за 1934 р.“ ввійшли суми 79121 т. крб. та в гр. 6 „Всього введено до експлуатації“ 55489 т. крб., нерозподілених по Наркомвуду, Українфільму та інших наркоматах по видах будівництва.

2) Лише по шкільному будівництву.

Капітальні вкладання промислових наркоматів в промисловість по галузях за 1934 рік

(в тис. крб.)

Табл. 8

Г а л у з і	Г а л у з і					
	1	2	3	4	5	6
Електростанції	105817	—	—	3359	—	109176
Паливна	173613	—	28	37	691	174369
Металургійна	598742	—	—	—	—	598742
В т. ч.:						
а) чорна металургія	547811	—	—	—	—	547811
б) кольор. металургія	50931	—	—	—	—	50931
Машинобудівельна	170820	1876	—	1446	6898	181040
Добування руд	46908	—	—	—	—	46908
Хемічна	157996	1840	170	608	2529	163143
Добування мінералів	21857	—	—	237	1004	23098
Будматеріали	31526	9036	2635	176	6002	49375
Текстильна	502	7308	—	—	4046	11856
Вироб-во одягу та взуття	—	2286	—	—	11304	13590
Вироб-во предм. госп. обіходу	716	1826	—	108	5132	7782
Вироб-во предм. культ. обслуг.	72	—	962	—	3152	4186
Харчосмакова	—	—	—	80052	11021	91073
Вироб-во кормів для тваринництва	—	—	—	343	89	432
Вироб-во предм. комун. обслуг.	11967	—	—	—	—	11967
Інші галузі	6671	—	281	—	—	6952
Разом	1327207	24172	4076	86366	518681	1493689

1) Крім того по НКМШ не розподілено по галузях 7949 тис. крб.

**Капітальні роботи промисловості, що здані до експлуатації
по промислових наркоматах по галузях в 1934 р.**

(в тис. крб.)

Т а б л. 9

Г а л у з і	НКВажпром	НКЛегпром	НКЛіс	НКХарцпром	НКМісцелпром	Разом по 5-ти наркоматах
а	1	2	3	4	5	6
1. Електростанції	106553	—	—	132	—	106685
2. Паливна	149247	—	14	37	765	150063
3. Металургійна	687206	—	—	—	—	687206
В т. ч.: а) чорна металург. . .	573056	—	—	—	—	573056
б) кольор. металург. . .	114150	—	—	—	—	114150
4. Машинобудівельна	201835	1388	—	1680	6122	211025
5. Добування руд	56783	—	—	—	—	56783
6. Хемічна	130493	1716	443	643	2573	135868
7. Добування мінералів	18823	—	—	203	935	19961
8. Будматеріали	48871	5012	3216	182	6500	63781
9. Текстильна	835	6377	—	—	4424	11636
10. Виробн. одягу та взуття	—	1628	—	—	9777	11405
11. Виробн. предм. госп. обіходу . .	559	1161	—	90	4608	6418
12. Виробн. предм. культ. обслуг. . .	72	—	749	—	2745	3566
13. Харчосмакова	—	—	—	88214	8585	96799
14. Виробн. кормів для тварин . . .	—	—	—	764	—	764
15. Виробн. предм. комун. обслугов. .	8887	—	—	—	—	8887
16. Інші галузі	4072	—	272	—	—	4344
Р а з о м	1414236	17282	4694	91945	47034 ¹⁾	1575191

¹⁾ Крім того по НКМП не розподілено по галузях 5023 тис. крб.

Капітальні роботи, що здані в експлуатацію та перехідне будівництво за 1933 та 1934 р.р. по промнаркоматах

Т а б л. 10

НАРКОМАТИ	Здано до експлуатації робіт за рік у %/о до виконаних робіт за рік	Вартість незакінчених робіт на кінець року у %/о до виконаних робіт за рік	Вартість незакінчених робіт на кінець року у %/о до вартості незакінчених робіт на початок року
а	1	2	3
1933 рік			
НКВажпром	102,6	91,9	95,3
НКЛегпром	63,1	76,0	180,1
НКЛіс	86,6	40,3	100,0
НКПостачання	94,9	40,5	115,0
НКХарчпром	—	—	—
НКМісцевпром	—	—	—
Разом	101,1	87,3	96,7
1934 рік			
НКВажпром	108,0	92,6	90,9
НКЛегпром	73,7	79,4	145,5
НКЛіс	114,9	39,2	60,4
НКПостачання	—	—	—
НКХарчпром	101,4	43,0	87,1
МКМісцевпром	88,4	50,5	124,5
Разом	106,1	86,5	91,8

Капітальні вкладання за 1934 рік по областях УСРР

(фактична вартість в тис. крб.)

Табл. 11

Наркомати, установи та організації	Київська	Чернігівська	Вінницька	Харківська	Дніпропетровська	Одеська	Донецька	АМСРР	Не розподілені	Всього по УСРР
	а	1	2	3	4	5	6	7	8	
1. НКВажпром	30045	225	4522	98122	613203	30799	926463	—	—	1703379
2. НКЛегпром	244	6314	296	9560	—	3786	14845	—	—	35035
3. НКЛіс	3270	781	1768	775	—	550	82	161	—	7387
4. НКХарчпром	28613	8551	25690	42538	5683	22372	7142	8410	6000	154999
5. НКМісцевпром	15411	3454	6540	20332	10042	8854	9404	1379	7949	83365
6. НКЗемсправл)	37396	11002	35107	52813	53908	51757	33729	6962	9864	292538
В т. ч.: МТС	35082	8006	28764	45220	49333	43992	29126	6558	—	246081
МТМ	810	192	896	939	639	676	589	160	—	4901
7. НКРадгоспів	4251	3501	2484	21455	39802	41224	34834	—	—	147551
8. НКШляхів	—	—	—	—	—	—	—	—	—	—
9. Головшляхупр.²)	—	—	—	—	—	—	—	—	510278	510278
10. НКВод	16752	338	—	159	2716	6078	1438	—	95418	95418
11. Голов. Управ. Повітр. Флоту	—	—	—	—	—	—	—	—	—	27481
12. НКЗв'язок	3825	1206	4179	4198	5759	4352	3669	902	7624	7624
13. Ком. Загот. РНК	5923	2632	5006	6836	7021	5625	3015	675	6375	34465
14. Укржитлоспілка	12629	874	1305	16662	6834	12904	10372	299	9895	46628
15. Наркомгосп³)	41724	3872	7510	47747	34326	24289	39450	2402	818	62697
16. Укоопінрада	565	167	498	750	692	443	617	113	574	201320
17. Укопромрада	4788	1540	1387	7160	7258	4310	5070	548	—	4419
										32061

Табл. 11 (закінчення)

Наркомати, установи та організації	Київська	Чернігівська	Вінницька	Харківська	Дніпропетровська	Одеська	Донецька	АМСРР	Нерозподілені	Всього по УСРР
	а	1	2	3	4	5	6	7	8	
18. Укоопромліссоюз	1086	306	382	616	313	316	271	140	111	3541
19. Укоопспілка	6449	2174	3071	12642	6373	5639	5347	2196	7066	50957
20. НКЗовнішторг	—	20	280	777	252	3358	1692	—	—	6379
21. НКВнуторг	508	—	481	1572	644	98	10046	—	—	13349
22. НКОсвіти⁴)	4442	1213	3830	4860	3974	1638	6438	1086	28863	56344
23. Українфільм	604	102	331	502	340	360	1008	24	1223	4494
24. Кіно-театри на селі	1613	1099	2185	2774	2759	2713	1509	694	—	15346
25. НКЗдоров'я	2724	84	4448	8590	1463	6118	4829	1037	1929	31222
26. Укр. Рада Проф. спілок	704	—	—	420	1597	—	1213	—	—	3934
27. НКСоцзабез	96	—	43	68	32	—	52	—	548	839
28. Управління будівництва буд. уряду	669	—	—	—	—	—	—	—	1235	669
29. Укоосоюзкас	—	—	—	—	—	—	—	—	—	1235
30. Інші	20558	—	1706	17275	2360	3522	1099	626	—	47146
Разом	244879	49455	113049	379203	807351	241105	1123634	27654	695770	3682100

1) Без колгоспів.
2) Без низової мережі.
3) Разом з готелями.
4) По областях розподілено лише шкільне буд-во.

Капітальні вкладання, що здані до експлуатації в 1934 р. по областях УСРР

(за фактичн. вартістю в тис. крб.)

Т а б л. 12

Наркомати, установи та організації	Київська	Чернігівська	Вінницька	Харківська	Дніпропетровська	Одеська	Донецька	АМСРР	Нерозподілені	Всього по УСРР
а	1	2	3	4	5	6	7	8	9	10
НКВажпром . .	20158	194	4550	81254	749176	38682	945742	—	—	1839756
НКЛегпром . .	247	4631	152	6070	—	5112	9572	—	—	25784
НКЛіс	3848	903	1452	1390	—	801	21	165	—	8490
НКМісцевпром . .	13316	3310	5782	20183	9471	8308	6920	1413	5023	73726
НКХарчпром . .	26927	8183	29075	40816	2745	32168	12177	5052	—	157143
НКЗемсправ 1)	36080	11050	32050	49628	52494	48799	32020	6967	—	269088
В т. ч.: МТС . .	33551	7908	25920	43244	46371	40333	27640	6528	—	231495
МТМ	1055	179	1046	974	683	642	479	214	—	5272
НКРадгоспів . .	4722	3746	2598	22235	28946	36333	13972	—	—	112552
НКШляхів . . .	—	—	—	—	—	—	—	—	475363	475363
Головшляхупр. .	—	—	—	—	—	—	—	—	115362	115362
НКВод	—	—	—	34705	34705
Головне Управл. Повітр. Флогу .	—	—	—	—	—	—	—	—	8658	8658
НКЗв'язок . . .	5422	1373	3817	9700	4871	4069	3975	694	3987	37908
Ком Заг РНК . .	5001	2369	4533	6597	6615	5887	2658	726	9252	43638
Укржитгоспілка .	11964	874	1305	19845	8560	13058	9269	299	4471	69645
Наркомгосп 2)	39430	2458	4191	33117	92593	12890	35282	...	—	149961
Укоопромрада . .	4712	1808	1411	8166	7510	5348	5253	514	—	34722
Укоопінрада . .	476	143	454	732	565	310	637	111	469	3897
Укоопромліссоюз	1142	519	313	553	243	530	335	124	289	4048
Укоопспілка . .	6453	2298	2520	11353	6503	6039	5713	2707	5148	48734
НКЗовнішторг . .	—	21	167	333	9	2859	10016	—	—	13405
НКВнуторг . . .	502	—	469	1409	531	99	11147	—	—	14157
НКОсвіти 3)	2631	637	3535	4855	2724	1238	3793	270	9548	29231
Українфільм . .	—	—	—	—	—	—	—	—	4392	4392
Кіно-театр. на селі	—	—	—	—	—	—	468	—	—	468
НКЗдоров'я . .	799	84	4807	4103	1388	4382	8520	439	2934	27456
Укр. Рада Проф- спілок	305	—	—	892	1495	—	110	—	—	2802
НКСоцзабез . .	96	—	43	68	43	—	52	—	525	827
Упр будів. буд. уряду	424	—	—	—	—	—	—	—	—	424
Укосюзкас . . .	—	—	—	—	—	—	—	—	1283	1283
Інші	5576	—	1472	8050	244	860	—	190	—	16392
Р а з о м .	190231	44601	104696	331259	906726	227772	1117652	19671	681409	3624017

1) Без колгоспів.
2) Без АМСРР, республ. заводів, вкладань підрядних трестів та житлобудівництва.
3) По областях розподілено лише шкільне будівництво.

ВІСНИК

Відомості про діяльність підприємств і організацій

за період з 1 січня по 31 грудня 1991 року

№ п/п	Назва підприємства	Адреса	Відомості
1	2	3	4
5	6	7	8
9	10	11	12
13	14	15	16
17	18	19	20
21	22	23	24
25	26	27	28
29	30	31	32
33	34	35	36
37	38	39	40
41	42	43	44
45	46	47	48
49	50	51	52
53	54	55	56
57	58	59	60
61	62	63	64
65	66	67	68
69	70	71	72
73	74	75	76
77	78	79	80
81	82	83	84
85	86	87	88
89	90	91	92
93	94	95	96
97	98	99	100

VII

ТОРГІВЛЯ

№ п/п	Назва підприємства	Адреса	Відомості
101	102	103	104
105	106	107	108
109	110	111	112
113	114	115	116
117	118	119	120
121	122	123	124
125	126	127	128
129	130	131	132
133	134	135	136
137	138	139	140
141	142	143	144
145	146	147	148
149	150	151	152
153	154	155	156
157	158	159	160
161	162	163	164
165	166	167	168
169	170	171	172
173	174	175	176
177	178	179	180
181	182	183	184
185	186	187	188
189	190	191	192
193	194	195	196
197	198	199	200

А) РОЗДРІБНИЙ

Роздрібна торговельна мережа і роздріб

(за попередніми даними)

Групи селищ і області	Держторгівля			
	Вся мережа		В т. ч. крамниці	
	Кількість торговельн. точок	Їх товаро- оборот у млн. карб.	Кількість крамниць	Їх товаро- оборот у млн. карб.
а	1	2	3	4
Міста				
1. Київська	148	163,2	920	144,8
2. Чернігівська	478	26,5	361	23,9
3. Вінницька	627	39,6	497	36,0
4. Харківська	1891	178,0	1037	154,8
5. Дніпропетровська	1354	135,4	733	110,5
6. Одеська	1101	97,8	801	92,9
7. Донецька	2001	169,5	1187	148,8
8. АМСРР	113	6,3	87	5,9
Р а з о м	9045	816,3	5623	717,6
Села				
1. Київська	833	21,9	814	21,7
2. Чернігівська	354	7,9	344	7,8
3. Вінницька	461	12,5	449	12,4
4. Харківська	833	18,6	796	18,1
5. Дніпропетровська	633	11,5	596	11,0
6. Одеська	547	11,6	533	11,6
7. Донецька	696	20,2	657	19,5
8. АМСРР	118	2,8	110	2,6
Р а з о м	4475	107,0	4299	104,7
Р а з о м міста і села				
1. Київська	2313	185,1	1734	166,5
2. Чернігівська	832	34,4	705	31,7
3. Вінницька	1088	52,1	946	48,4
4. Харківська	2724	196,6	1833	172,9
5. Дніпропетровська	1987	146,9	1329	121,5
6. Одеська	1648	109,4	1334	104,5
7. Донецька	2697	189,7	1844	168,3
8. АМСРР	231	9,0	197	8,5
Р а з о м	13520	923,3	9222	822,3

ТОВАРОБОРОТ

ний товарооборот в 1-му кварталі 1935 р.

(торговельного перепису)

Табл. 1

В. Р. П.				Кооперація				Разом			
Вся мережа		В т. ч. крамниці		Вся мережа		В т. ч. крамниці		Вся мережа		В т. ч. крамниці	
Кількість торговельн. точок	Іх товарооборот у млн. карб.	Кількість крамниць	Іх товарооборот у млн. карб.	Кількість торговельн. точок	Іх товарооборот у млн. карб.	Кількість крамниць	Іх товарооборот у млн. карб.	Кількість торговельн. точок	Іх товарооборот у млн. карб.	Кількість крамниць	Іх товарооборот у млн. карб.
5	6	7	8	9	10	11	12	13	14	15	16
273	22,3	199	20,2	2073	128,3	1305	118,3	3826	313,9	2424	283,3
117	8,1	88	7,7	787	35,2	560	33,1	1382	69,8	1009	64,4
116	5,9	94	5,1	1228	57,2	976	55,3	1971	102,7	1567	96,4
605	65,7	442	58,3	2110	150,2	1408	139,2	4606	393,8	2887	352,3
1160	113,2	765	96,7	1419	73,7	649	60,0	3933	322,3	2147	267,2
316	25,8	228	23,3	1320	87,0	788	78,6	2737	210,4	1817	194,8
3439	291,4	2802	269,7	1752	111,0	1220	105,0	7192	571,9	5209	523,5
8	1,0	5	0,9	260	12,9	144	11,8	381	20,3	236	18,6
6034	533,4	4623	481,6	10949	655,5	7050	601,3	26028	2005,1	17296	1800,5
209	7,0	185	6,2	4262	81,2	4079	79,0	5304	110,0	5078	107,1
76	1,8	56	1,4	1951	31,1	1911	30,8	2381	40,9	2311	40,0
91	2,4	67	1,9	4030	60,9	3724	57,5	4582	75,8	4240	71,8
120	4,0	108	3,7	4500	81,1	4360	79,3	5453	103,8	5264	101,1
261	11,3	200	9,4	3171	65,6	2957	61,5	4065	88,4	3753	81,9
225	7,3	195	6,7	3109	52,5	3012	51,7	3881	71,4	3740	70,0
723	35,5	619	32,6	1874	44,0	1744	42,0	3293	99,6	3020	94,1
3	0,3	3	0,2	525	11,7	486	11,5	646	14,6	599	14,3
1708	69,6	1433	62,1	23422	428,1	22273	413,3	29605	604,6	28005	580,3
482	29,3	384	26,6	6335	209,5	5384	197,3	9130	423,9	7502	390,4
193	9,9	144	8,7	2738	66,3	2471	63,9	3763	110,6	3320	104,4
207	8,3	161	7,0	5258	118,1	4700	112,8	6553	178,5	5807	168,2
725	69,7	550	62,0	6610	231,3	5768	248,5	10059	497,6	8151	453,4
1421	124,5	965	106,1	4590	139,3	3606	121,5	7998	410,7	5900	349,1
541	33,1	423	29,9	4429	139,4	3800	130,3	6618	281,9	5557	264,8
4162	326,9	3421	302,3	3626	155,0	2964	147,0	10485	671,6	8229	617,6
11	1,3	8	1,1	785	24,6	630	23,3	1027	34,9	835	32,9
7743	603,0	6056	543,7	34371	1083,4	29323	1014,6	55633	2609,7	45301	2380,6

Питома вага окремих систем торгівлі і областей в роздрібному товарообороті в I кварталі 1935 р.

(за попередніми даними торговельного перепису 1935 р.)

Табл. 2

Області	У % до товарообороту даної області				У % до загального товарообороту даної системи			
	Держ-торгівля	ВРП	Кооперація	Разом	Держ-торгівля	ВРП	Кооперація	Разом
а	1	2	3	4	5	6	7	8
1. Київська	43,7	6,9	49,4	100,0	20,1	4,8	19,3	16,2
2. Чернігівська	31,1	9,0	59,9	100,0	3,7	1,7	6,1	4,2
3. Вінницька	29,2	4,6	66,2	100,0	5,7	1,4	10,9	6,8
4. Харківська	39,5	14,0	46,5	100,0	21,3	11,6	21,4	19,1
5. Дніпропетровська	35,8	30,3	33,9	100,0	15,9	20,6	12,9	15,7
6. Одеська	38,8	11,7	49,5	100,0	11,9	5,5	12,9	10,9
7. Донецька	28,2	48,6	23,2	100,0	20,5	54,2	14,3	25,7
8. АМСРР	25,8	3,7	70,5	100,0	0,9	0,2	2,2	1,4
Разом	35,4	23,1	41,5	100,0	100,0	100,0	100,0	100,0

Роздрібна торговельна мережа УСРР ¹⁾

(кількість торг. одиниць)

Табл. 3

	а	1923—	1924—	1925—	1926—	1927—	1928—	1/І	1/І	1/І	1/І	1/І	1/І
		1924р.	1925р.	1926р.	1927р.	1928р.	1929р.	1930р.	1931р.	1932р.	1933р.	1934р.	1935р.
		1	2	3	4	5	6	7	8	9	10	11	12
Міста	Абсолютні дані												
	1. Державна торгівля	2221	4091	3433	3056	2768	3659	2753	2303	3986	6056	14638	15440
	2. Кооперативна торгівля	4542	6474	7456	9458	12819	16807	15327	12201	16990	19828	11236	9864
	Усупільнена торгівля (1+2)	6763	10565	10889	12514	15587	20466	18080	14504	20976	25884	25874	25304
	3. Приватна торгівля	77210	73811	56604	58215	48639	28501	7338	1419	—	—	—	—
	Разом	83973	84376	67493	70729	64226	48967	25418	15923	20976	25884	25874	25304
Села	1. Державна торгівля	374	804	1767	2034	2068	2733	2815	3348	4292	6011	7259	6877
	2. Кооперативна торгівля	5183	8254	15064	17186	18432	22312	18710	19618	22720	26470	26963	25781
	Усупільнена торгівля (1+2)	5557	9058	16831	19220	20500	25045	21525	22966	27012	32481	34222	32658
	3. Приватна торгівля	15015	20406	34675	36099	29270	18703	2132	310	—	—	—	—
		Разом	20572	29464	51506	55319	49770	43748	23657	23276	27012	32481	34222
Разом	1. Державна торгівля	2595	4895	5200	5090	4836	6392	5568	5651	8278	12067	21897	22317
	2. Кооперативна торгівля	9725	14728	22520	26644	31251	39119	34037	31819	39710	46298	38199	35645
	Усупільнена торгівля (1+2)	12320	19623	27720	31734	36087	45511	39605	37470	47988	58365	60096	57962
	3. Приватна торгівля	92225	94217	91279	94314	77909	47204	9470	1729	—	—	—	—
		Разом	104545	113840	118999	126048	113996	92715	49075	39199	47988	58365	60096

¹⁾ До 1930 р. за даними обліків ЦСУ УСРР, за інші роки — дані НКФіну і торговельних організацій, зібрані і оброблені УНГО УСРР; дані за 1932 й 1933 р.р. складено на підставі оперативних матеріалів торговельних організацій й тому в процесі дальшої обробки можливі деякі корективи.

Табл. 3 (закінчення)

		1923— 1924р.	1924— 1925р.	1925— 1926р.	1926— 1927р.	1927— 1928р.	1928— 1929р.	1/І 1930р.	1/І 1931р.	1/І 1932р.	1/І 1933р.	1/І 1934р.	1/І 1935р.
а		1	2	3	4	5	6	7	8	9	10	11	12
Міста	У % до підсумку												
	1. Державна торгівля	2,6	4,8	5,1	4,3	4,3	7,5	10,7	14,5	19,0	21,2	56,5	61,0
	2. Кооперативна торгівля	5,4	7,7	11,0	13,4	20,0	34,3	60,3	76,6	81,0	78,8	43,5	39,0
	Усупільнена торгівля (1+2)	8,0	12,5	16,1	17,7	24,3	41,8	71,0	91,1	100,0	100,0	100,0	100,0
	3. Приватна торгівля	92,0	87,5	83,9	82,3	75,7	58,2	29,0	8,9	—	—	—	—
Разом		100,0	100,0	100,0	100,0	100,0	100,0	100,0	100,0	100,0	100,0	100,0	100,0
Села	1. Державна торгівля	1,8	2,7	3,4	3,7	4,2	6,2	11,9	14,4	15,8	18,5	21,2	21,0
	2. Кооперативна торгівля	25,2	28,0	29,2	31,1	37,0	51,0	79,0	84,2	84,2	81,5	78,8	79,0
	Усупільнена торгівля (1+2)	27,0	30,7	32,6	34,8	41,2	57,2	90,9	98,6	100,0	100,0	100,0	100,0
	3. Приватна торгівля	73,0	69,3	67,4	65,2	58,8	42,8	9,1	1,4	—	—	—	—
	Разом		100,0	100,0	100,0	100,0	100,0	100,0	100,0	100,0	100,0	100,0	100,0
Разом	1. Державна торгівля	2,5	4,3	4,4	4,1	4,2	6,9	11,3	14,4	17,3	20,7	36,4	38,5
	2. Кооперативна торгівля	9,3	12,9	18,9	21,1	27,4	42,2	69,3	81,1	82,7	79,3	63,6	61,5
	Усупільнена торгівля (1+2)	11,8	17,2	23,3	25,2	31,6	49,1	80,6	95,5	100,0	100,0	100,0	100,0
	3. Приватна торгівля	88,2	82,8	76,7	74,8	68,4	50,9	19,4	4,5	—	—	—	—
	Разом		100,0	100,0	100,0	100,0	100,0	100,0	100,0	100,0	100,0	100,0	100,0

Роздрібний товарооборот торговельної мережі УСРР¹⁾ (в млн. карб.)
(без громадського харчування)

Табл. 4

		1923— 1924р.	1924— 1925р.	1925— 1926р.	1926— 1927р.	1927— 1928р.	1928— 1929р.	1930р.	1931р.	1932р.	1933р.	1934р.
а		1	2	3	4	5	6	7	8	9	10	11
Міста	Абсолютні дані											
	1. Державна торгівля	177,2	238,3	286,4	254,0	196,4	149,8	292,6	651,1	1650,3	3596,9	4828,7
	2. Кооперативна торгівля	160,2	285,8	520,1	645,6	882,3	1313,7	1504,5	2270,0	2697,6	1731,1	2078,7
	Усупільнена торгівля (1+2)	337,4	524,1	806,5	899,6	1078,7	1493,5	1797,1	2921,1	4347,9	5328,0	6907,4
	3. Приватна торгівля	722,1	498,6	834,1	865,9	661,8	390,3	102,0	20,6	—	—	—
Разом		1059,5	1022,7	1640,6	1765,5	1740,5	1883,8	1899,1	2941,7	4347,9	5328,0	6907,4
Села	1. Державна торгівля	9,2	10,1	28,0	33,3	52,0	76,9	150,1	308,8	669,3	745,0	692,2
	2. Кооперативна торгівля	105,8	208,0	365,0	492,1	640,5	749,3	1120,1	1410,9	1696,3	1713,6	1869,0
	Усупільнена торгівля (1+2)	115,0	218,1	393,0	525,4	692,5	826,2	1270,2	1719,7	2365,7	2458,6	2561,2
	3. Приватна торгівля	130,4	133,3	239,9	263,4	189,4	115,1	18,7	2,0	—	—	—
	Разом		245,4	350,4	632,9	788,8	881,9	941,3	1288,9	1721,7	2365,6	2458,6
Разом	1. Державна торгівля	186,4	248,4	314,4	287,3	248,4	226,7	442,7	959,9	2319,6	4341,9	5520,9
	2. Кооперативна торгівля	266,0	493,8	885,1	1137,7	1522,8	2093,0	2624,6	3680,9	4393,9	3444,7	3947,7
	Усупільнена торгівля (1+2)	452,4	742,2	1199,5	1425,0	1771,2	2319,7	3067,3	4640,8	6713,5	7786,6	9468,6
	3. Приватна торгівля	852,5	630,9	1074,0	1129,3	851,2	505,4	120,7	22,6	—	—	—
	Разом		1304,9	1373,1	2273,5	2554,3	2622,4	2825,1	3188,0	4663,4	6713,5	7786,6

1) Див. примітку до табл. 3.

Табл. 4 (закінчення)

		1923 - 1924 р.	1924 - 1925 р.	1925 - 1926 р.	1926 - 1927 р.	1927 - 1928 р.	1928 - 1929 р.	1930 р.	1931 р.	1932 р.	1933 р.	1934 р.
а		1	2	3	4	5	6	7	8	9	10	11
Міста	У % до підсумку											
	1. Державна торгівля	16,7	23,3	17,5	14,4	11,3	8,0	15,4	22,1	38,0	67,5	69,9
	2. Кооперативна торгівля	15,1	27,9	31,7	36,6	50,7	71,3	79,2	77,1	62,0	32,5	30,1
	Усупільнена торгівля (1+2)	31,8	51,2	49,2	51,0	62,0	79,3	94,6	99,2	100,0	100,0	100,0
	3. Приватна торгівля	68,2	48,8	50,8	49,0	38,0	20,7	5,4	0,8	—	—	—
Разом		100,0	100,0	100,0	100,0	100,0	100,0	100,0	100,0	100,0	100,0	100,0
Села	1. Державна торгівля	3,8	2,9	4,4	4,2	5,9	8,2	11,6	17,9	28,2	30,3	27,4
	2. Кооперативна торгівля	43,1	59,4	57,7	62,4	72,6	79,6	87,0	81,9	71,8	69,7	72,6
	Усупільнена торгівля (1+2)	46,9	62,3	62,1	66,6	78,5	87,8	98,6	99,8	100,0	100,0	100,0
	3. Приватна торгівля	53,1	37,7	37,9	33,4	21,5	12,2	1,4	0,2	—	—	—
	Разом		100,0	100,0	100,0	100,0	100,0	100,0	100,0	100,0	100,0	100,0
Разом	1. Державна торгівля	14,3	18,1	13,8	11,2	9,5	8,0	13,5	20,6	34,5	55,7	58,3
	2. Кооперативна торгівля	20,4	36,0	38,9	44,6	58,1	74,1	82,3	78,9	65,5	44,3	41,7
	Усупільнена торгівля (1+2)	34,7	54,1	52,7	55,8	67,6	82,1	95,8	99,5	100,0	100,0	100,0
	3. Приватна торгівля	65,8	45,9	47,3	44,2	32,4	17,9	4,2	0,5	—	—	—
	Разом		100,0	100,0	100,0	100,0	100,0	100,0	100,0	100,0	100,0	100,0

**Роздрібний товарооборот державної й кооперативної торгівлі
та громадського харчування**

Табл. 5

ПОКАЗНИКИ	1930 р.	1931 р.	1932 р.	1933 р.	1934 р.
а	1	2	3	4	5
Оборот (в млн. крб.)					
Роздрібний товарооборот	3067,3	4640,8	6713,5	7786,6	9468,6
Громадське харчування	220,3	455,6	791,9	914,9	1167,3
Разом	3287,6	5096,4	7505,4	8701,5	10635,9
У % до підсумку					
Роздрібний оборот	93,3	91,1	89,4	89,5	89,0
Громадське харчування	6,7	8,9	10,6	10,5	11,0
Разом	100,0	100,0	100,0	100,0	100,0

Б) ДЕРЖАВНА ТОРГІВЛЯ

Роздрібна торговельна мережа системи торгів по областях¹⁾

Табл. 6

Області	Місто			Село			Разом		
	1/І 1933 р.	1/І 1934 р.	1/І 1935 р.	1/І 1933 р.	1/І 1934 р.	1/І 1935 р.	1/І 1933 р.	1/І 1934 р.	1/І 1935 р.
А. Вся мережа	271	361	568	338	338	307	609	699	875
Київська	60	83	153	102	128	152	162	211	305
Чернігівська	41	155	160	262	306	92	303	461	252
Вінницька	675	747	793	478	456	561	1153	1203	1354
Харківська	348	330	553	207	207	77	666	537	630
Дніпропетровська	416	400	466	384	322	268	800	722	734
Одеська	566	674	948	258	255	195	824	929	1143
Донецька	12	23	58	39	34	34	74	62	92
АМСРР	2389	2773	3699	2202	2051	1686	4591	4821	5385
Разом	1151	1631	2287	1703	1714	1514	2854	3345	3801
Б. В т. ч. крамниці:									
Київська	129	207	305	262	271	281	391	478	586
Чернігівська	36	49	123	86	114	129	122	163	252
Вінницька	20	101	86	222	268	78	242	369	164
Харківська	229	271	368	369	374	487	598	645	855
Дніпропетровська	128	192	283	179	179	70	371	371	353
Одеська	207	275	361	231	225	249	438	500	610
Донецька	394	519	711	237	247	191	631	766	902
АМСРР	8	17	50	53	36	29	61	53	79
Разом	1151	1631	2287	1703	1714	1514	2854	3345	3801

1) За даними Укрторгу. Дані без лотків та розвозок.

Роздрібний товарооборот системи торгів по областях¹⁾

(в млн. крб.)

Табл. 7

Області	Місто			Село			Разом		
	1932 р.	1933 р.	1934 р.	1932 р.	1933 р.	1934 р.	1932 р.	1933 р.	1934 р.
а	1	2	3	4	5	6	7	8	9
1. Київська	133,4	261,5	362,8	50,4	50,8	50,6	183,8	312,3	413,4
2. Чернігівська	6,7	25,2	67,6	8,3	16,7	16,3	15,0	41,9	83,9
3. Вінницька	14,3	41,5	88,1	15,5	29,4	22,2	29,8	70,9	110,3
4. Харківська ²⁾	305,8	431,2	478,0	91,6	73,7	87,9	397,4	504,9	565,9
5. Дніпропетровська	106,7	137,6	283,7	39,5	34,0	26,2	146,2	171,6	309,9
6. Одеська	127,9	161,3	264,8	36,3	33,2	37,5	164,2	194,5	320,3
7. Донецька	278,5	256,0	420,8	32,8	32,0	32,3	311,3	288,0	453,1
8. АМСРР	2,1	6,2	13,8	4,0	3,8	3,7	6,1	10,0	17,5
Разом	975,4	1320,5	1997,6	278,4	273,6	276,7	1253,8	1594,1	2274,3

1) За даними Укрторгу. ²⁾ З універсамом.

Витрати обертання в системі торгів¹⁾

(у % до обігу)

Табл. 8

Статті витрат	1930 р.	1931 р.	1932 р.	1933 р.	1934 р.
	1	2	3	4	5
Разом витрат	12,9	5,8	7,9	5,7	5,8
В т. ч.: Транспортні й гужові	2,4	1,4	1,8	1,3	1,1
Утримання апарату	2,4	1,6	2,3	2,0	1,7
Нарахування на зарплату	0,5	0,3	0,5	0,4	0,4
Добові та роз'їзні	0,2	0,1	0,2	0,1	0,1
Утримання помешкання	0,1	0,2	0,3	0,1	0,3
Податки	4,6	0,7	0,3	0,3	0,2

1) За річними звітами Укрторгу.

Баланс Укрторгу на 1/1 1934 р. та 1/1 1935 р.

(в тис. крб.)

Табл. 9

А к т и в (склад, розміщення і використання коштів)	1/1		П а с и в (джерела, призначення і належність коштів)	1/1	
	1934 р.	1935 р.		1934 р.	1935 р.
а	1	2	а	1	2
А. Кошти у виробництві			А. Власні кошти та бюджетні асигнування		
I Основні кошти (діючі)	16620,1	16274,3	1. Фонди (Разом)	43781,5	49770,8
II Незакінчені капіталовкладання	439,7	116,3	В т. ч.: Уставний	40525,7	45271,4
III Обігові кошти разом	15862,6	19294,2	Амортизаційний	1851,7	2673,6
В т. ч.: 1) Виробничі запаси	10872,3	12963,0	Фонд поліпшення побуту робітників	1110,0	1007,4
2) Незакінчене виробництво	305,2	245,2	2. Резерви	12131,5	6592,3
3) Витрати майбутнього року	4685,1	6086,0	В т. ч. резерви сумнівних боргів	10598,3	5913,2
Всього по розділу „А“	32922,4	35684,8	3. Внутрішні розрахунки	14886,2	17050,6
Б. Кошти в обороті			4. Нагромадження (Разом)	8347,1	19804,2
I Товари	87469,7	125977,0	В т. ч.: до відчитного року	1225,4	1922,3
II Каса	972,7	918,3	за відчитний рік	7121,7	17881,9
III Кошти в розрахунках	45598,2	51170,6	Всього власних коштів	79146,3	93217,9
Всього по розділу „Б“	13404,6	178063,9	5. Бюджетне фінансування	1283,1	3597,0
Разом коштів діючих („А“+„Б“)	166963,0	213750,7	Всього по розділу „А“	80429,4	96814,9
В. Кошти вилучені та недіючі			Б. Залучені кошти		
1. Основні кошти (недіючі)	54,2	57,3	1. Довготермінове кредитування	1186,4	312,2
2. Розрахунки з фінсистемою	318,8	2467,4	2. Кошти населення (Разом)	1581,2	1213,5
3. Вилучені кошти	3851,7	3697,7	В т. ч.: а) аванси одержані	516,4	577,3
4. Взаємні розрахунки	14886,2	17050,6	б) аванси нестягнуті	1064,8	636,2
5. Втрати (Разом)	9316,2	19742,3	3. Розрахунки з Держбанком	75720,7	98610,3
В т. ч.: а) до відчитного року	2507,4	5844,1	4. Кредитори	36472,4	59815,1
б) за відчитний рік	6808,8	13898,2	Всього по розділу „Б“	114960,7	159951,1
Всього по розділу „В“	28427,1	43015,3	Баланс	195390,1	256766,0
Баланс	195390,1	256766,0			

Основні показники роботи ВРП в 1933 та 1934 р.р.

Табл. 10

Показники	1933 р.		1934 р.	
	1	2	1	2
I				
Торговельна мережа на початок року	6281	6691		
В т. ч. магазини	4327	4789		
Торговельна мережа на кінець року	—	6851		
В т. ч. магазини	—	5259		
II				
Надійшло товарів у %/о до загальн. надходжен.				
а) від децзаготовітель та самозакупок	15,6	20,2		
б) від власного господарства	5,8	6,0		
III				
Обіг по продажу (в млн. карб.)	1183,4	1848,1		
В т. ч. у %/о/о: а) продовольчі товари	69,2	74,3		
б) непродовольчі товари	30,8	25,7		
IV				
Лишки товарів на 1/1—35 р. у %/о/о до лишків на 1/1—34 р.				
а) всі товари	—	113,2		
б) продовольчі товари	—	123,5		
в) непродовольчі товари	—	98,0		
V				
Обертаємість краму в днях:				
а) всі товари	26,9	27,4		
б) продовольчі товари	22,4	23,1		
в) непродовольчі товари	37,9	40,1		
VI				
Витрати обергання в млн. карб.	145,3	208,2		
В т. ч. адм.-упр. витрати	21,8	30,0		
Витрати обергання у %/о/о до обігу	12,3	11,2		
В т. ч. адм.-упр. витрати	1,8	1,6		
VII				

Зведений баланс ВРП на 1/І 1934 р. та на 1/І 1935 р.¹⁾

Табл. 11

А К Т И В (склад, розміщення і використання коштів)	На	На	П А С И В (джерела, призначення і належність коштів)	На	На
	1/І 1934 р.	1/І 1935 р.		1/І 1934 р.	1/І 1935 р.
а	1	2	а	1	2
А. Кошти у виробництві			А. Власні кошти та бюджетне фінансування		
Разом	393738,5	488326,6	I. Власні кошти		
В т. ч.: I. Основні кошти діючі	230578,8	283547,5	1. Фонди		
II. Незакінчені капіталовкладання	19252,2	21485,0	а) уставний	17803,8	31088,5
III. Обігові кошти	143907,5	183294,1	б) амортизаційний фонд	19916,2	30282,0
Б. Кошти в обороті			в) фонд поліпшення побуту	1475,2	1499,4
Разом	270828,6	257906,3	г) фонд підготовки кадрів	108,9	228,8
В т. ч.: 1. Товари та готова продукція (з дооцінкою)	147837,5	147972,2	д) різні фонди	33867,6	49860,8
З них товари та готова продукція на складах роздр. підприємств та в дорозі	143474,1	142889,0	Разом по гр. 1	73171,7	112959,5
2. Каса (готівка)	3404,1	3678,4	2. Резерви	37140,2	26498,8
3. Кошти в розрахунках	113113,5	97893,6	в т. ч. сумнівних боргів	24906,9	18722,9
З них дебітори (без розрахунків з НКФ)	77121,3	58180,9	3. Внутрішні розрахунки	244017,4	374859,8
В. Вилучені та невідомі кошти			4. Нагромадження (разом)	3834,8	12056,7
Разом	254618,9	408481,6	в т. ч.: а) до відчитного року	1885,4	598,6
В т. ч.: I. Основні кошти (недіючі)	785,0	1219,3	б) за відчитний рік	1949,4	11458,1
II. Розрахунки з НКФ	1556,7	1417,7	5. Прибутки майбутн. часу	55,3	28,3
III. Вилучені кошти	39286,9	38039,8	Разом (1—5)	358219,4	526403,1
IV. Взаємні розрахунки	166810,7	236754,5	II. Бюджетне фінансування	2360,4	45573,5
V. Втрати (разом)	46179,6	131050,3	Всього по розділу А	360579,8	571976,6
В т. ч.: а) до відч. року	41225,2	38499,3	Б. Залучені кошти		
б) за відч. рік	4954,4	92551,0	I. Довготермінове кредитування	194178,1	208361,1
Б а л а н с	919186,0	1154714,5	II. Кошти населення	95715,4	101696,4
			В т. ч. аванси одержані	5195,4	3603,2
			III. Розрах. з Держбанком (по позиках)	156103,8	164943,5
			IV. Кредитори	112608,9	107736,9
			Всього по розділу Б	558606,2	582737,9
			Б а л а н с	919186,0	1154714,5

1) По всіх галузях діяльності.

В) СПОЖИВЧА КООПЕРАЦІЯ

Роздібна торговельна мережа споживкооперації по областях¹⁾

(кількість торговельних одиниць)

Табл. 12

Назва областей	М і с т о			С е л о			Р а з о м		
	1/І 1933 р.	1/І 1934 р.	1/І 1935 р.	1/І 1933 р.	1/І 1934 р.	1/І 1935 р.	1/І 1933 р.	1/І 1934 р.	1/І 1935 р.
А. Вся мережа	1	2	3	4	5	6	7	8	9
1. Київська	1049	962	862	4467	4224	4019	5516	5186	4881
2. Чернігівська	266	250	219	2075	2195	2085	2341	2445	2304
3. Вінницька	375	409	286	4102	4309	3910	4477	4718	4196
4. Харківська	1905	1356	1101	4169	4395	4333	6074	5751	5434
5. Дніпропетровська	1006	622	487	2651	3033	2938	3657	3655	3425
6. Одеська	1041	846	551	3113	3321	3122	4154	4167	3673
7. Донецька	1915	1454	1167	1533	1526	1566	3448	2980	2733
8. АМСРР	224	166	140	429	488	473	653	654	613
Разом	7781	6065	4813	22539	23491	22446	30320	29556	27259
Б. В тому числі крамничі									
1. Київська	683	668	651	4050	4006	3866	4733	4704	4517
2. Чернігівська	198	196	179	1953	2079	2026	2151	2275	2205
3. Вінницька	333	376	272	3869	4099	3866	4202	4475	4138
4. Харківська	867	917	778	3859	4207	4197	4726	5124	4975
5. Дніпропетровська	624	503	405	2402	2876	2796	3026	3379	3201
6. Одеська	702	658	469	2721	3030	3021	3423	3688	3490
7. Донецька	1518	1281	1044	1379	1461	1515	2897	2742	2559
8. АМСРР	167	132	109	397	436	471	564	568	580
Разом	5092	4761	3907	20630	22194	21758	25722	26955	25665

1) За даними Укоопспілки. Зменшення мережі пояснюється передачею частини крамничі до ВРП. Дані наведено без Сахеської та Укоопспілки.

Роздрібний товарооборот споживчої кооперації по областях ¹⁾

(у млн.-крб.)

Табл. 13

Назва областей	Місто			Село			Разом		
	1932 р.	1933 р.	1934 р.	1932 р.	1933 р.	1934 р.	1932 р.	1933 р.	1934 р.
	1	2	3	4	5	6	7	8	9
а									
1. Київська	256,2	244,8	288,0	240,4	260,2	295,2	496,6	505,0	583,2
2. Чернігівська	33,1	35,1	42,7	135,9	126,7	143,8	169,0	161,8	186,5
3. Вінницька	49,6	64,4	58,9	220,5	265,1	257,7	270,1	399,5	316,6
4. Харківська	246,5	286,3	318,5	256,2	264,4	326,0	502,7	550,7	644,5
5. Дніпропетровська	133,8	169,1	135,4	187,8	218,5	289,5	321,6	387,6	424,9
6. Одеська	180,7	196,5	198,8	200,2	212,2	243,5	380,9	408,7	442,3
7. Донецька	261,5	325,2	328,8	93,8	87,7	129,5	355,3	412,9	458,3
8. АМСРР	32,5	31,2	33,7	38,0	42,3	53,1	70,5	73,5	86,8
Разом	1193,9	1352,6	1404,8	1372,8	1477,1	1738,3	2566,7	2829,7	3143,1

1) За даними Укоопспілки.
Без Сахсекції та Укоопкниги.

Структура товарообороту споживчої кооперації по областях ¹⁾

(у %/о/о)

Табл. 14

Назва областей	Місто				Село ²⁾				Разом			
	Продтовари		Промтовари		Продтовари		Промтовари		Продтовари		Промтовари	
	1933 р.	1934 р.	1933 р.	1934 р.	1933 р.	1934 р.	1933 р.	1934 р.	1933 р.	1934 р.	1933 р.	1934 р.
а	1	2	3	4	5	6	7	8	9	10	11	12
1. Київська	65,0	58,8	35,0	41,2	43,7	36,2	56,3	63,8	54,0	48,3	46,0	51,7
2. Чернігівська	56,0	50,1	44,0	49,9	42,0	40,9	58,0	58,1	45,2	43,7	54,8	56,3
3. Вінницька	51,8	49,2	48,2	50,8	31,8	32,2	68,2	67,8	35,7	36,9	64,3	63,1
4. Харківська	63,1	52,4	36,9	47,6	41,6	41,3	58,4	58,7	52,6	49,2	47,4	50,8
5. Дніпропетровська	59,0	56,5	41,6	43,5	26,3	30,6	73,7	69,4	38,3	51,6	61,7	48,4
6. Одеська	66,0	59,0	34,0	41,0	28,1	28,8	71,9	71,2	46,7	43,7	53,3	56,3
7. Донецька	59,3	59,0	40,7	41,0	30,3	32,8	69,7	67,2	52,7	51,1	47,3	48,9
8. АМСРР	46,6	41,6	53,4	58,4	29,8	31,5	70,2	68,5	38,2	35,0	61,8	65,0
Разом	62,5	57,1	37,5	42,9	35,3	34,5	64,7	65,5	48,2	45,2	51,8	54,8

1) За даними Укоопспілки.

2) Сюди увійшли дрібні робкоопи системи райспілок.

Надходження товарів в систему споживкооперації ¹⁾

(у %/о/о)

Табл. 15

Р о к и	Робкоопи			Сільські споживчі товариства		
	Промто-вари	Продто-вари	Разом	Промто-вари	Продто-вари	Разом
а	1	2	3	4	5	6
1927/28	53,2	46,8	100,0	66,3	33,7	100,0
1928/29 р.	52,6	47,4	100,0	63,4	36,6	100,0
1930 р.	49,5	50,5	100,0	67,6	32,4	100,0
1931 р.	37,7	62,3	100,0	56,3	43,7	100,0
1932 р.	37,2	62,8	100,0	65,7	34,3	190,0
1933 р.	37,8	62,2	100,0	66,8	33,2	100,0
1934 'р.	42,7	57,3	100,0	55,5	40,5	100,0

1) За даними Укоопспілки.

Товарів лишки та обертаємість краму в споживчій кооперації ¹⁾

Табл. 16

Р о к и	М і с т о			С е л о		
	Товарів лишки в млн. крб.	У %/о/о до обороту	Обертаємість (у днях)	Товарів лишки в млн. крб.)	У %/о/о до обороту	Обертаємість (у днях)
а	1	2	3	4	5	6
1928 р.	93,5	12,0	39,6	128,4	19,7	61,3
1929 р.	130,7	12,6	37,7	151,5	17,2	56,2
1930 р.	136,3	9,5	31,1	137,6	12,5	47,9
1931 р.	162,9	7,5	20,9	131,3	9,6	33,0
1932 р.	83,2	7,1	20,2	137,1	10,6	30,1
1933 р.	93,1	7,8	23,0	168,6	12,3	33,0
1934 р.	104,6	7,4	26,1	143,5	8,1	28,7

1) За даними Укоопспілки

Витрати обертання системи споживкооперації за 1924—1931 р.р.¹⁾

(у % до торговельно-заготівельного обороту)

Табл. 17

Данки і статті витрат	Рік						
	1924/25 р.	1925/26 р.	1926/27 р.	1927/28 р.	1928/29 р.	1929/30 р.	1931 р.
Робкоопи	1	2	3	4	5	6	7
1. Торговельні витрати	12,01	9,97	10,18	9,45	11,36	11,37	7,77
В т. ч.: 1) Утримання апарату з нарахованими	4,85	4,22	4,09	3,68	3,94	4,79	4,96
2) Добові та роз'їзні	0,29	0,16	0,40	0,09	0,08	0,12	0,27
3) Витрати по кредиту	1,25	0,98	1,04	0,80	0,73	0,60	0,26
4) Податки та збори	1,99	1,62	2,39	2,52	3,90	3,45	0,30
5) Інші витрати	3,63	2,99	2,55	2,36	2,71	2,41	1,98
2. Накладні витрати	—	—	—	13,35	—	4,80	3,90
Разом	—	—	—	—	—	16,17	11,67
Окредитки та Райспілки							
1. Торговельні витрати	7,6	4,88	3,61	2,65	2,42	2,56	3,39
В т. ч.: 1) Утримання апарату з нарахованими	2,9	1,98	1,51	0,96	0,91	1,06	1,84
2) Добові та роз'їзні	0,5	0,29	0,19	0,14	0,14	0,17	0,23
3) Витрати по кредиту	1,4	0,90	0,86	0,64	0,62	0,58	0,10
4) Податки та збори	0,6	0,49	0,29	0,41	0,26	0,14	0,21
5) Інші витрати	2,2	1,22	0,76	0,50	0,49	0,61	1,01
2. Накладні витрати	—	—	—	—	—	2,80	1,77
Разом	—	—	—	—	—	5,36	5,16
Сільські спож. т-ва							
1. Торговельні витрати	9,89	6,85	7,14	6,43	7,45	7,27	4,54
В т. ч.: 1) Утримання апарату з нарахованими	4,36	3,75	3,39	2,78	2,87	3,03	3,27
2) Добові та роз'їзні	0,45	0,33	0,22	0,21	0,19	0,17	0,08
3) Витрати по кредиту	0,51	0,36	0,35	0,31	0,31	0,17	0,03
4) Податки та збори	0,95	0,81	1,90	2,14	2,99	2,72	0,10
5) Інші витрати	3,62	1,60	1,28	0,99	1,09	1,18	1,06
2. Накладні витрати	—	—	—	1,20	—	2,20	1,24
Разом	—	—	—	7,63	—	9,47	5,78

¹⁾ За даними Укоопспілки.

Витрати обертання системи споживкооперації за 1932—1934 р.р.¹⁾

(у % до торговельно-заготівельного обороту)

Табл. 18

Статті витрат	Місто ²⁾		В т. ч. з. Р. К. ²⁾		Село		В т. ч. сільські спожив. т-ва		Гуртова ланка		Обласні та укр. центри		Разом по системі								
	· д · 2361	· д · 2361	· д · 2361	· д · 2361	· д · 2361	· д · 2361	· д · 2361	· д · 2361	· д · 2361	· д · 2361	· д · 2361	· д · 2361	· д · 2361	· д · 2361							
															1	2	3	4	5	6	7
Разом всі витрати обертання	12,0	10,2	8,7	12,9	11,0	9,6	11,2	10,8	6,6	6,9	7,0	6,9	2,8	2,9	2,8	0,5	0,5	0,3	12,4	12,2	11,4
В тому числі:																					
1. Транспортні	2,5	2,3	1,9	2,5	2,4	1,9	2,6	2,5	1,4	1,4	1,5	1,6	1,3	1,4	1,0	—	—	—	2,8	3,0	2,8
2. Зарплата з нарахованнями	5,5	4,3	3,9	6,2	4,6	4,4	5,5	5,3	3,7	3,6	3,7	3,9	0,8	0,7	1,0	0,3	0,3	0,2	5,9	5,4	5,5
3. Відрядження та роз'їзди	0,6	0,5	0,3	0,8	0,7	0,4	0,5	0,5	0,3	0,2	0,2	0,2	0,1	0,2	0,2	0,1	0,1	0,04	0,6	0,6	0,6
4. Оренда	0,9	0,9	0,8	0,7	0,8	0,7	0,2	0,2	0,1	0,1	0,1	0,1	0,1	0,1	0,1	0,1	0,1	0,1	0,5	0,6	0,5
5. Утримання та амортизація приміщень	0,6	0,6	0,5	0,6	0,6	0,5	0,4	0,5	0,3	0,3	0,3	0,3	0,1	0,1	0,1	0,0	0,0	0,01	0,5	0,6	0,5
6. Охорона	0,4	0,4	0,1	0,41	0,3	0,2	0,4	0,4	0,0	0,3	0,3	0,0	0,1	0,1	0,0	—	—	—	0,4	0,4	0,1
7. Втрати	0,5	0,4	0,5	0,5	0,6	0,7	0,2	0,2	0,2	0,1	0,1	0,2	0,1	0,1	0,1	—	—	—	0,3	0,3	0,5
8. Інші	1,0	0,8	0,7	1,2	1,0	0,8	1,4	1,2	0,5	0,9	0,8	0,6	0,2	0,2	0,3	0,1	0,0	0,04	1,4	1,3	0,9

¹⁾ За даними Укоопспілки

²⁾ Витрати обертання за 1932 р. подано без ЗРК, які відійшли до ВРП

Зведений баланс системи УКС'а на 1/1 1933 р.,

(в млн.)

	Зведений баланс системи УКС'а 1)		
	1/1 1933 р.	1/1 1934 р.	1/1 1935 р.
а	1	2	3
Актив (склад, розміщення і використання коштів)			
А. Обігові активи	698,2	1061,9	924,4
В т. ч.: 1. Товари, матеріали та сировина	326,3	559,6	558,7
2. Дебітори	239,0	347,7	234,4
З них сумівні борги	9,7	16,7	28,2
Б. Позаобігові активи	667,4	651,1	615,7
В т. ч.: 1. Майно	149,0	215,0	219,8
2. Внески в центр. фонди	266,6	241,5	201,5
В. Втрати	77,9	121,5	167,9
В т. ч.: 1. Втрати минулих років	25,6	48,8	95,2
2. Втрати відчитного року	52,3	72,7	72,7
Б а л а н с	1443,5	1834,5	1708,0
Пасив (джерела, призначення і належність коштів)			
А. Власні кошти	530,4	589,5	609,8
В т. ч.: 1. Пайові внески	267,0	336,7	370,3
2. Нагромадження відчитного року	46,8	27,6	19,7
Б. Позичені кошти	913,1	1245,0	1098,2
В т. ч.: 1. Кредити Держбанку	83,8	326,7	350,2
З них: цільові позики	59,5	126,0	120,2
I і II від кредиту	—	89,6	177,2
2. Кредитори	393,6	497,4	349,6
3. Вклади та аванси	72,9	30,4	33,2
4. Довготермінові позики на будівництво	44,6	84,9	100,6
Б а л а н с	1443,5	1834,5	1708,0

1) Баланси наведено бруто. Міжгалузеві розрахунки не виключені. Організа

на 1/1 1934 р. і на 1/1 1935 р.

карбованців)

Табл. 19

В т о м у ч и с л і								
М і с т о			С е л о			Обласні та українські центри		
1/1 1933 р.	1/1 1934 р.	1/1 1935 р.	1/1 1933 р.	1/1 1934 р.	1/1 1935 р.	1/1 1933 р.	1/1 1934 р.	1/1 1935 р.
4	5	6	7	8	9	10	11	12
166,8	245,0	221,2	336,0	481,4	431,2	195,4	335,5	272,0
94,7	147,2	155,4	156,8	267,7	262,6	74,8	144,7	140,7
40,9	57,9	33,8	129,4	163,5	127,7	68,7	126,3	72,9
1,5	2,4	5,0	7,3	11,7	19,1	0,9	2,6	4,1
134,9	143,2	143,3	342,6	293,6	289,5	189,9	214,3	182,9
49,9	80,9	76,5	71,7	89,8	96,1	27,4	44,3	47,2
32,3	39,5	36,7	177,9	134,8	118,8	56,4	67,2	46,0
31,2	35,0	52,5	28,2	54,3	100,3	18,5	32,2	15,1
19,0	17,9	26,4	6,6	16,9	59,3	—	14,0	9,5
12,2	17,1	26,1	21,6	37,4	41,0	18,5	18,2	5,6
332,9	423,2	417,0	706,8	829,3	821,0	403,8	582,0	470,0
109,2	138,0	149,0	343,3	376,5	392,6	77,9	75,0	68,2
65,0	92,2	103,7	202,0	244,3	266,5	—	0,2	0,1
8,3	6,7	4,7	31,8	14,4	11,8	6,7	6,5	3,2
223,7	285,2	268,0	363,5	452,8	428,4	325,9	507,0	401,8
22,9	72,9	87,1	25,4	106,4	123,0	35,5	147,4	140,1
19,9	29,2	30,1	22,5	46,2	66,7	17,1	50,6	23,4
—	37,3	53,2	—	24,9	46,9	—	27,4	77,1
80,9	92,3	73,4	228,5	269,8	197,2	84,2	135,3	79,0
20,8	8,7	4,7	49,5	20,8	28,0	2,6	0,9	0,5
23,2	48,5	46,2	8,5	14,9	25,8	12,9	21,5	28,6
332,9	423,2	417,0	706,8	829,3	821,0	403,8	582,0	470,0

ції, що відійшли до ВРП, виключені з балансу на всі дати

Г) ГРОМАДСЬКЕ ХАРЧУВАННЯ

Звіст мережі їдальень та буфетів¹⁾

Табл. 20

Д а т и	Кількість їдальень та буфетів			У % до 1/X 1928 року		
	Місто	Село	Разом	Місто	Село	Разом
а	1	2	3	4	5	6
1/X 1928 р.	190	153	343	100,0	100,0	100,0
1/X 1929 р.	553	523	1076	291,0	341,8	313,7
1/I 1930 р.	591	576	1167	311,0	376,5	340,2
1/I 1931 ²⁾	1805	1635	3440	950,0	1068,6	1002,9
1/I 1932 р.	2693	3040	5733	1417,4	1986,9	1671,5
1/I 1933 р.	6274	3441	9665	3275,8	2219,0	2817,8
1/VII 1933 р.	9305	5327	14632	4897,3	3481,7	4265,0
Крім того, на 1/VII-33 р. самодіяльні їдальні . . .	1488	17126	18614	—	—	—

1) За даними НКФіну та організації громадського харчування.

2) З 1931 р. включено дані про їдальні інвалідної, промислової та житлової кооперації. До 1931 р. без їдальень цих систем.

Звіст обороту та випуску продукції громадського харчування¹⁾

Табл. 21

Р о к и	Оборот в млн. карб.		Продукція в млн. справ	
	Абсол.	У % до 1924/25 р.	Абсол.	У % до 1924/25 р.
а	1	2	3	4
1924/25	27,1	100,0	17,3	100,0
1925/26	39,4	145,4	11,6	67,1
1926/27	35,0	202,9	13,9	80,3
1927/28	110,6	408,1	35,8	206,9
1928/29	127,1	469,0	97,4	563,0
1930	220,3	812,9	66,5	385,2
1931	455,6	1681,2	177,0	1023,5
1932	791,9	2922,1	1957,6	11315,7
1933	914,9	3376,0	2074,6	11420,2
1934	1167,3	4323,3	2091,8	12086,7

1) Таблиця охоплює до 1928/29 року і підприємства приватного сектору. З 1930 року підприємств громадського харчування приватного сектору в УСРР нема. Обороти підприємств громадського харчування приватного сектору складав У млн. карб.: у 1924/25 році—10,7; у 1925/26 р.—22,7; у 1926/27 р.—29,6; у 1927/28 р.—49,1; у 1928/29 р.—25,0.

Міські підприємства громадського харчування на 1/VII-1933 р. за часом їх відкриття¹⁾

Табл. 22

	Загальна кількість підприємств	З них відкрито					Відкрито у % до загальної кількості підприємств						
							До 1929 р.		У 1929 р.		У I півр. 1933 р.		
		До 1929 р.	У 1929 р.	У 1930 р.	У 1931 р.	У 1932 р.	До 1929 р.	У 1929 р.	У 1930 р.	У 1931 р.	У 1932 р.	У I півр. 1933 р.	
1	2	3	4	5	6	7	8	9	10	11	12	13	
I. Державні підприємства	4288	796	332	594	673	1083	820	18,7	7,5	13,9	15,7	25,2	19,0
В тому числі:													
а) Доннархарч та Хардержнархарч	1932	174	147	272	375	581	383	9,0	7,6	14,1	19,4	30,1	19,8
б) ВРП	457	36	33	62	77	133	116	7,9	7,2	13,6	16,8	29,1	25,4
II. Кооперативні підприємства	3454	373	220	446	601	1166	648	10,8	6,4	12,9	17,4	33,7	18,8
З них:													
Споживча кооперація	1960	249	157	294	342	579	339	12,7	8,0	15,0	17,4	29,6	17,3
Разом (I+II)	7742	1169	542	1040	1274	2249	1468	15,1	7,0	13,4	16,5	29,0	19,0
В тому числі:													
1. Фабрики-кухні	23	5	—	4	7	5	2	21,7	—	17,4	30,5	21,7	8,7
2. Заготовчі фабрики	1	—	—	—	—	1	—	—	—	—	—	100,0	—
3. Їдальні механізовані	113	25	13	12	23	26	14	22,1	11,5	10,6	20,4	23,0	12,4
4. Їдальні не механізовані	643	1101	497	936	1122	1990	1297	15,9	7,2	13,5	16,2	28,6	18,6
5. Доготовчі їдальні	7	4	1	11	18	29	14	5,2	1,3	14,3	23,4	37,6	18,2
6. Розподільники	585	34	31	77	104	198	141	5,8	5,3	13,2	17,8	33,8	24,1

1) За даними перепису підприємств громадського харчування, проведеного УНГО УСРР.

Баланс основних організацій громадського

(в тис.)

А К Т И В (склад, розміщення і використання коштів)	Доннархарч		Харнархарч		Укоопхарч	
	На 1/1 1934 р.	На 1/1 1935 р.	На 1/1 1934 р.	На 1/1 1935 р.	На 1/1 1934 р.	На 1/1 1935 р.
	а	1	2	3	4	5
А. Кошти у виробництві						
I Основні кошти	28324,9	38816,6	4159,8	5105,9	7661,9	5986,0
II Незакінчені капіталовкладання	3765,6	2677,2	342,3	144,8	4548,9	352,7
III Обігові кошти (Разом)	65419,9	93601,8	13058,9	17250,2	11745,0	11845,5
В т.ч.: 1. Виробничі запаси	64135,3	31715,0	12835,8	17054,9	10993,8	10783,6
2. Незакінчене вироб-цтво	322,5	1149,4	71,8	88,4	347,8	110,1
3. Витрати майбутн. років	962,1	437,4	151,3	106,9	403,4	951,8
Всього по розділу „А“	97510,4	135095,0	17561,0	22500,9	23955,8	18184,2
Б. Кошти в обороті						
I Товари та готова продукц. (Разом)	2296,9	3779,5	242,3	256,0	7675,4	6200,6
В т.ч.: 1. Товари та готова про- дукція на склепах, в роздр. підпр., в дорозі	1274,8	3726,3	204,8	226,9	7331,4	5851,8
2. Товари відвантажені (без несплачених)	1022,1	34,0	0,2	—	344,0	348,8
II Каса (готівка)	1207,9	960,7	96,3	179,8	270,8	220,2
III Кошти в розрахунках (Разом)	15463,3	12799,8	4498,6	6122,6	4986,9	7998,3
В т.ч.: 1. Грошові кошти (без каси)	4478,8	3433,1	1323,6	1593,2	1336,4	1121,6
2. Товари та роботи неоплач 3. Дебітори (без розрах. з фінсистемою)	314,3	—	18,0	—	17,3	76,3
4. Міжбаланс. розрахунки з будівництвом	10582,8	9360,8	3135,2	3120,2	6342,4	6800,4
Всього по розділу „Б“	88,0	5,9	21,8	1409,2	290,8	—
Всього по розділу „Б“	18968,6	17540,3	4837,2	6558,4	15933,1	14419,1
Разом коштів діючих („А“+„Б“)	116479,0	152635,3	22398,2	29059,3	39888,9	32603,3
В. Кошти вилучені та недіючі						
1. Основні кошти (недіючі)	895,0	411,4	121,7	59,9	—	146,2
2. Розрахунки з фінсистемою	447,7	181,4	14,7	40,7	593,8	83,0
3. Вилучені кошти	46,3	11751,3	802,7	1430,7	3817,0	2932,4
4. Взаємні розрахунки	294,1	11017,7	199,0	598,7	1956,8	429,5
5. Втрати (Разом)	—	—	—	—	2732,8	5096,0
В т.ч.: а) до відчитного року	—	—	—	—	857,6	1620,7
б) за відчитний рік	—	—	—	—	1875,2	3475,3
Всього по розділу „В“	1683,1	23361,8	1138,1	2130,0	9100,4	8687,1
Баланс	118162,1	175997,7	23536,3	31189,3	118989,3	41290,4

харчування на 1/І 1934 р. та на 1/І 1935 р.

крб.)

Т'а б л. 23

П А С И В (джерела, призначення і належність коштів)	Доннархарч		Харнархарч		Укоопхарч	
	На 1/І 1934 р.	На 1/І 1935 р.	На 1/І 1934 р.	На 1/І 1935 р.	На 1/І 1934 р.	На 1/І 1935 р.
а	1	2	3	4	5	6
А. Власні кошти та бюджетне фінансування						
1. Фонди (Разом)	33661,2	35762,3	3087,2	2677,0	3553,1	3559,4
В т.ч.: Уставний	27520,5	27632,3	1935,7	1676,7	1139,0	1504,3
Амортизаційний	3571,1	5869,2	574,4	920,3	752,9	592,4
Фонд поліпшення побуту	2348,3	1638,7	507,6	—	118,2	240,3
Фонд підготовки кадрів	—	292,9	—	3,8	342,5	792,5
2. Резерви	3259,4	3089,6	803,5	1378,4	—	1478,2
В т.ч. резерви сумнівних боргів	2659,0	1820,3	707,9	541,9	—	1478,2
3. Внутрішні розрахунки	4579,3	17893,0	2714,1	4983,0	6549,4	5250,4
3. Нагромадження. (Разом)	—	11619,0	—	1979,9	1812,3	1443,5
В т.ч.: а) до відчитного року	—	—	—	—	—	11,9
б) за відчитний рік	—	11619,0	—	1979,9	1812,3	1431,6
5. Прибутки майбутнього часу	—	—	—	—	9,9	—
Всього власних коштів	41499,9	68363,9	6604,8	11018,3	11924,7	11731,5
6. Бюджетне фінансування	—	900,0	—	140,8	—	1239,0
Всього по розділу „А“	41499,9	69263,9	6604,8	11159,1	11924,7	12970,5
Б. Залучені кошти						
1. Довготермінове кредитування	11780,1	20268,2	2605,3	3370,1	12979,4	10074,7
2. Кошти населення (Разом)	—	—	—	—	883,3	542,5
В т.ч.: а) аванси одержані	—	—	—	—	883,3	542,5
3. Розрахунки з Держбанком (по позиках)	46159,8	63868,3	9676,5	12053,9	11681,1	10376,2
4. Кредитори	18722,3	22597,3	4649,7	4606,2	11520,8	7326,5
Всього по розділу „Б“	76662,2	106733,8	16931,5	20030,2	37064,6	28319,9
Баланс	118162,1	175997,7	23536,3	31189,3	118989,3	41290,4

Д. КАДРИ РАДЯНСЬКОЇ ТОРГІВЛІ І ЗАРПЛАТА ТОРГОВЕЛЬНИХ РОБІТНИКІВ

(за даними торговельного перепису у квітні 1935 р).

Склад робітників управлінського апарату і робітників роздрібною мережі за посадовими групами

Табл. 24

Торговельні системи		Всього торговельних робітників	в т. ч. у 0/0		Загальна кількість робітників роздрібною мережі	в т. ч. у 0/0			
			Робітників управлінського апарату	Робітників роздрібною мережі		Директорів завмагів та їх заступників	Зав. відділами та секціями	Продавців та зав. палатками	Інших
а		1	2	3	4	5	6	7	8
I. Держторгівля	Місто	48586	29,0	71,0	34520	19,0	4,0	41,4	35,6
	Село	8244	5,1	94,9	7822	47,9	0,4	17,2	34,5
	Всього	56830	25,5	74,5	42342	24,3	3,3	36,9	35,5
	В т. ч. Торги	23774	27,2	72,8	17309	25,8	4,1	41,2	28,9
II. ВРП	44843	40,9	59,1	26508	25,0	2,9	39,4	32,7
	В т. ч. ВРП НКВажпрому	32119	41,7	58,3	18711	23,2	3,1	39,1	34,6
III. Кооперація	Місто	49240	36,3	63,7	31379	25,5	4,6	43,3	26,6
	Село	69499	43,7	56,3	39141	39,7	0,7	24,8	34,8
	Всього	118739	40,6	59,4	70520	33,4	2,4	33,0	31,2
	В т. ч. Спож. коопер.	43297	40,0	60,0	25990	26,5	5,3	38,6	29,6
	Село	68743	44,0	56,0	38472	39,8	0,7	24,2	35,3
	Всього	112040	42,5	57,5	64462	34,4	2,6	30,0	33,0
Вся торгівля	Місто	138624	35,7	64,3	89188	22,3	4,0	41,9	31,8
	Село	81788	38,6	61,4	50182	41,0	0,6	23,9	34,5
	Всього	220412	36,8	63,2	139370	29,0	2,8	35,4	32,8

Народність торговельних робітників УСРР

Табл. 25

Торговельні системи		Заг. кільк. робітн., що дали відомості	у 0/0 до підсумку				
			Українці	Росіяни	Євреї	Інші	Незазначені
а		1	2	3	4	5	6
I. Держторгівля	Місто	48586	34,1	14,9	46,1	3,9	1,0
	Село	8244	61,1	8,8	23,8	5,7	0,6
	Всього	56830	38,0	14,0	42,8	4,2	1,0
	В т. ч. Торги	23774	39,5	14,3	41,3	3,8	1,1
II. ВРП	44843	57,4	24,2	12,5	4,3	1,6
	В т. ч. ВРП НКВажпрому	32119	55,8	27,6	10,7	4,1	1,8
III. Кооперація	Місто	49240	40,4	12,2	43,2	3,4	0,8
	Село	69499	81,4	4,9	7,2	5,8	0,7
	Всього	118739	64,4	7,9	22,1	4,8	0,8
	В т. ч. Споживкоопер.	43297	42,5	12,6	40,7	3,4	0,8
	Село	68743	81,9	4,9	6,6	5,8	0,8
	Всього	112040	66,7	7,8	19,8	4,9	0,8
IV. Вся торгівля	Місто	138624	42,8	16,9	35,4	3,8	1,1
	Село	81788	78,9	5,8	8,8	5,7	0,8
	Всього	220412	56,2	12,8	25,5	4,5	1,0

Джерела комплектування торговельних кадрів

Табл. 26

Торговельні системи	Кількість робітників, що подали відомості	З них до приходу в радянську торгівлю у % до підсумку										
		Працювало за наймом			Було членами артлі	Було самостійними кустарями	Було членами колгоспу	Були селянами одноосібниками	Мали власну торгівлю	Служ. в червоній арм. та у флогі	Вчилися	Були на утриманні батьків
		Робітниками	Службовц.	Учнями								
а	1	2	3	4	5	6	7	8	9	10	11	12
I. Держторгівля	55298	23,1	33,7	0,4	2,7	1,6	5,4	3,3	0,7	3,5	10,4	15,2
В т. ч. Торги	21712	27,5	30,6	0,4	3,2	2,1	4,9	4,0	0,7	3,8	7,0	15,8
II. ВРП	44057	34,8	24,5	0,3	1,7	0,8	4,6	5,8	0,2	3,5	7,2	16,6
В т. ч. ВРП НКВажпр.	31638	37,4	21,8	0,3	1,5	0,7	4,0	6,3	0,2	3,1	7,3	17,4
III. Кооперация	116929	15,0	20,6	0,2	6,2	1,4	32,2	7,7	0,7	3,0	5,7	7,3
В т. ч. Споживкоопер.	110366	14,6	20,4	0,2	5,6	1,0	33,8	8,0	0,3	3,1	6,0	7,0
IV. Вся торгівля	216284	21,2	24,8	0,2	4,4	1,3	19,7	6,2	0,6	3,1	7,3	11,2
В т. ч. Місто	135686	28,3	31,7	0,3	2,7	1,6	3,0	3,6	0,7	3,6	8,8	15,7
Село	80598	9,0	13,0	0,1	7,2	1,0	47,8	10,6	0,4	2,6	4,5	3,8

Жіноча праця в торгівлі

Табл. 27

а	Всього робітників торгівлі	В т. ч жінок у %	% жінок серед				Продавців
			Керівних робітників управлінського апарату	Орг. інструктор. та планово-контр. персонала	Товарознавців	Завідув. магазин. їх заступник. та зав. відділ. магаз.	
а	1	2	3	4	5	6	7
Всього по УСРР							
Вся торгівля	220412	30,4	3,8	13,9	9,4	16,5	52,6
В т. ч. Торги НКВТ	23774	36,4	4,8	8,9	4,6	13,7	57,0
ВРП НКВажпр	32119	38,9	4,5	11,2	—	19,3	70,9
Споживкооперація	112040	21,4	3,6	15,2	10,9	16,2	44,0
Місто							
Вся торгівля	138624	40,2	6,0	14,3	8,9	18,0	60,8
В т. ч. Споживкооперація	43297	38,0	7,0	16,3	10,0	18,9	63,1
Село							
Вся торгівля	81788	13,8	2,9	10,5	23,3	14,8	27,1
В т. ч. Споживкооперація	68743	10,9	2,9	10,9	20,7	14,8	23,5

Письменність, освіта та спеціальна підготовка торговельних робітників УСРР

Табл. 28

Торговельні системи	Всього дали відомості про письменність та освіту	в т. ч. у % ¹⁾						Всього дали відомості про спецпідготовку	в т. ч. у % ²⁾				
		Неписьменні	Ті, що уміють читати й писати, але з домашн. освіт.	З початковою освітою	З неповн. середньою освіт.	З повною середньою освіт.	З вищою освітою		В спеціальних учбов. заклад.	На курсах	Здали технічн.	Не одержали спецпідготовки	
а	1	2	3	4	5	6	7	8	9	10	11	12	
I. Держторгівля	Місто	48525	2,8	28,2	29,6	22,8	11,3	3,3	48251	5,1	13,3	5,8	74,9
	Село	8237	5,0	21,7	40,6	11,9	10,6	7,6	8157	10,0	7,6	1,1	81,0
	Всього	56762	3,1	27,3	31,2	21,2	11,2	4,0	56408	5,8	12,5	5,1	75,7
	В т. ч. торги	23744	4,0	30,9	36,1	20,0	6,2	0,8	23636	3,4	16,2	7,5	72,5
II. ВРП		44753	5,3	21,7	47,7	16,5	5,0	0,9	44421	2,3	18,3	2,5	76,0
	В т. ч. ВПР НКВажпр.	32056	5,9	21,1	50,0	15,1	4,1	0,6	31867	2,1	18,9	2,5	76,2
III. Кооперація	Місто	49150	3,1	30,5	33,6	21,5	8,2	1,2	48871	4,3	14,0	7,5	73,5
	Село	69387	7,3	22,9	53,3	10,4	2,7	0,2	68806	1,7	8,9	0,9	87,3
	Всього	118537	5,6	26,0	45,1	15,0	5,0	0,6	117677	2,8	11,0	3,6	81,6
	В т. ч. Споживкоопер												
	Місто	43224	3,2	27,9	34,0	22,7	8,9	1,4	42993	4,8	15,1	7,4	71,3
	Село	68642	7,3	22,5	53,5	10,5	2,7	0,2	68076	1,8	9,0	0,9	87,2
	Всього	111866	5,7	24,6	46,0	15,2	5,1	0,6	111069	2,9	11,4	3,4	81,9
Вся торгівля	Місто	138392	3,6	27,2	36,2	20,5	8,4	1,9	137525	4,0	15,2	5,5	75,0
	Село	81660	7,0	22,5	52,0	10,8	3,5	0,9	80981	2,6	9,0	1,0	87,0
	Всього	220052	4,9	25,5	42,1	16,9	6,6	1,5	218506	3,5	12,9	3,8	78,9

1) Не показано % робітників, що одержали освіту, але невідомо яку.

2) Не показано % робітн., що одержали спецпідготовку, але невідомо яку.

Розподіл робітників торгівлі за загальним торговельним стажем

Табл. 29

Торговельні системи	Кількість робітн., які дали відомості про стаж	В тому числі із стажем (у % ¹⁾ до підсумку)							
		до 1 року	1—2 р.	2—3 р.	3—5 р.	5—10 р.	10—17 р.	Вище 17 р.	
а	1	2	3	4	5	6	7	8	
I. Держторгівля	Місто	47853	25,8	13,1	10,4	14,8	13,6	8,9	13,4
	Село	8067	25,5	14,6	10,9	16,8	14,1	7,9	10,2
	Всього	55920	25,8	13,3	10,5	15,1	13,6	8,8	12,9
	В т. ч. Торги	23329	29,5	13,0	10,7	15,5	13,9	7,4	10,0
II. ВРП		44374	28,9	13,8	11,3	20,2	14,3	6,0	5,5
	В т. ч. ВПР НКВажпрому	31798	29,2	14,6	11,3	20,4	14,0	5,5	5,0
III. Кооперація	Місто	48854	22,9	11,9	10,1	17,0	17,0	9,9	11,2
	Село	69066	41,2	16,8	10,9	14,6	11,8	3,5	1,2
	Всього	117920	33,6	14,7	10,6	15,6	13,9	6,2	5,4
	В т. ч. споживкоопер								
	Місто	42950	23,5	12,0	10,1	17,2	16,7	9,8	10,7
	Село	68318	41,5	16,7	10,9	14,5	11,7	3,5	1,2
	Всього	111268	34,5	14,9	10,6	15,6	13,7	5,9	4,8
Вся торгівля	Місто	137067	25,4	12,8	10,6	17,3	15,0	8,5	10,4
	Село	81147	39,6	16,4	10,9	14,9	12,1	3,9	2,2
	Всього	218214	30,7	14,2	10,7	16,4	13,9	6,8	7,3

Належність до профспілки та ударництва робітників торгівлі УСРР

Табл. 30

Торговельні системи	Всього робітників що дали відомості	З того у %/о	
		Члени профспілок	Ударники
а	1	2	3
I. Держторгівля			
Місто	48586	81,9	28,0
Село	8244	70,0	13,9
Всього	56830	80,2	25,9
В т. ч. торги	23774	73,9	23,3
II. ВРП	44843	84,6	17,1
В т. ч. ВРП НКВажпрому	32119	84,6	15,6
III. Кооперація			
Місто	49240	80,8	24,6
Село	69499	46,1	7,7
Всього	118739	60,5	14,7
В т. ч. Споживкооперація			
Місто	43297	86,1	25,2
Село	68743	46,3	7,7
Всього	112040	61,7	14,5
Вся торгівля			
Місто	138624	82,6	23,7
Село	81788	50,0	8,5
Всього	220412	70,5	18,1

Розподіл торговельних робітників за розміром місячної зарплати

Табл. 31

Посадові групи	Всього торговельних робітників	В т. ч. у %/о робітників з місячною зарплатою									
		До 49 крб.	50—69 крб.	70—99 крб.	100—149 крб.	150—199 крб.	200—249 крб.	250—299 крб.	300—399 крб.	400—499 крб.	500 крб. і більше
а	1	2	3	4	5	6	7	8	9	10	11
Місто											
Всі робітники	129227	1,8	4,4	17,3	28,8	18,3	10,0	6,3	7,8	3,5	1,8
В тому числі:											
Завмаги, їх заступники, зав. відділками та секціями	22301	0,6	0,8	4,2	24,7	30,7	17,0	9,8	8,9	2,4	0,9
Продавці	33439	1,7	3,3	18,5	47,9	19,2	5,8	2,4	0,9	0,2	0,1
Село											
Всі робітники	79193	31,4	20,8	20,1	14,3	6,2	3,5	1,9	1,4	0,3	0,1
В тому числі:											
Завмаги, їх заступники, зав. відділками та секціями	19980	23,6	21,4	22,7	16,8	8,2	4,2	1,9	1,0	0,2	0,0
Продавці	11372	28,2	22,8	26,8	17,6	3,8	0,6	0,2	0,0	0,0	0,0

Форми оплати праці, пересічний заробіток та премії торговельних робітників УСРР по торговельних системах

Табл. 32

а	1	2	3	4	5	6	7	8	
									З них за формами оплати праці (у % до 1)
Торговельні системи	Загальна кількість робітників, що працювали повний робочий день	Почасова	Почасово-преміальна	Здільна	Здільно-преміальна	Перес.-місячний заробіток робітн., що працювали повний день (в крб.)	% осіб, що одержали премії	Пересічно-місячна премія на 1 робітника (в крб.)	
I. Держторгівля-Місто	43307	76,1	16,2	4,6	1,1	182,2	13,2	49,1	
	Село	7329	80,2	12,8	4,4	1,3	116,6	11,5	32,1
	Разом	50636	76,7	15,7	4,6	1,2	172,7	13,0	47,9
II. ВРП	41154	74,0	16,2	6,9	1,8	158,6	13,1	37,7	
	В г. ч. ВРП НКВажпром.	29347	71,5	17,0	8,0	2,2	156,6	13,6	36,6
	Село	44970	66,4	20,4	9,0	2,7	173,0	18,3	48,9
III. Кооператив-Місто	58470	60,4	14,1	21,0	3,0	79,9	10,3	31,6	
	Разом	103440	63,1	16,9	15,7	2,8	120,4	13,8	41,6
	В г. ч. Споживкооперація-Місто	39742	68,4	21,1	6,5	2,8	176,3	5,1	48,1
Вся торгівля-Місто	125825	71,8	17,8	6,9	1,9	172,5	15,2	46,0	
	Село	69405	63,6	13,9	18,4	2,7	86,8	10,3	31,8
	Разом	195230	69,0	16,5	10,9	2,2	142,6	13,4	42,1

1) Не показано % робітників, що не зазначили системи заробітної плати

Форми оплати праці, пересічний заробіток та премії торговельних робітників УСРР по посадових групах

Табл. 33

а	1	2	3	4	5	6	7	8
Посадові групи	Загальна кількість робітників, що працювали повний робочий день	Почасова	Почасово-преміальна	Здільна	Здільно-преміальна	Перес.-місячний заробіток робітн., що працювали повний день (в крб.)	% осіб, що одержали премії	Пересічно-місячна премія на 1 робітника (в крб.)
Місто	4649	95,0	3,2	0,5	0,6	390,7	4,8	65,2
	Керівні робітники управ-лінського апарату	4249	96,8	2,2	0,3	0,1	293,8	3,8
Село	11196	96,1	2,7	0,2	0,2	248,6	4,7	59,0
	Орг. інструкторськ. та під-ново контр. персонал	2568	94,8	2,9	1,1	0,4	182,2	4,7
Разом	780	89,0	8,8	1,0	0,6	322,7	12,5	63,7
	Діловодчий персонал	22826	51,3	33,8	9,7	3,8	196,0	26,1
Місто	36425	49,7	33,0	11,4	3,3	132,4	26,7	39,5
	Завамат, їх заступн., зав. відділ. та секц. магазинів	26696	84,1	9,3	4,3	0,9	113,7	8,5
Село	11839	6,9	5,2	6,9	0,7	193,9	7,4	59,4
	Продавці	13450	88,1	3,7	6,4	0,6	140,0	5,0
Разом	134678	71,8	17,8	6,9	1,9	172,5	15,2	46,0
	Керівні робітники управ-лінського апарату	9134	49,7	17,9	27,6	3,7	120,7	13,2
Місто	518	96,4	1,2	0,2	0,2	220,6	3,4	55,1
	Орг. інструкторськ. та під-ново-контр. персонал	9196	71,5	10,9	14,5	2,1	125,4	9,5
Село	321	93,1	1,9	—	0,3	139,4	2,7	45,0
	Діловодчий персонал	26	88,5	3,8	7,7	—	155,8	3,8
Разом	19415	44,3	22,6	27,2	4,4	92,2	15,6	32,7
	Продавці	11044	46,3	20,2	28,0	3,7	74,8	14,9
Місто	14677	93,6	2,4	2,1	0,4	45,4	2,5	42,4
	Інші торг. робітн. магазинів	1149	94,1	2,2	2,2	0,1	139,5	5,6
Село	6174	82,8	4,9	9,5	1,3	58,0	3,2	34,8
	Інші робітн. управл. апарата	71654	63,6	13,9	18,4	2,7	86,8	10,3
Разом	13783	65,0	12,9	18,5	2,7	216,0	10,4	40,2
	Керівні робітники управ-лінського апарату	4767	96,8	2,1	0,3	1,1	285,8	3,7
Місто	20392	85,0	6,4	6,7	1,1	192,5	6,9	40,3
	Орг. інструкторськ. та під-ново-контр. персонал	2889	94,6	2,8	1,0	0,3	177,6	4,5
Село	806	89,0	8,7	1,2	0,6	317,1	12,2	63,3
	Діловодчий персонал	42241	48,1	28,7	17,7	4,1	147,9	21,2
Разом	47469	48,9	30,0	15,3	3,4	118,5	23,9	37,8
	Продавці	41373	87,4	6,8	3,6	0,7	88,7	6,3
Місто	12988	87,1	4,9	6,5	0,7	189,0	7,2	58,2
	Робітники складів	19624	86,5	4,1	7,4	0,9	113,7	4,5
Село	20632	69,0	16,5	10,9	2,2	142,0	13,4	42,1
	Інші робітн. управл. апарата	Всього						

1) Не показано % робітників, що не зазначили системи заробітної плати

VIII НАСЕЛЕННЯ

VIII

ИСТОРИЯ

Чисельність населення УСРР за 1897 — 1933 р.р.

(На початок року в тис. душ)

Табл. 1

Роки		Все населення	Міське населення	Сільське населення
а	б	1	2	3
1897	Наявне населення	21246,1	3475,7	17770,4
1914	„ „	26748,0 ³⁾
1920	„ „	25376,0	3916,3	21459,7
1923	„ „	26450,6	4206,1	22244,5
1927	„ „ 1)	29043,4	5373,6	23669,8
1927	„ „ 2)	29043,4	4931,0	24112,4
1927	Постійне населення	28987,1	4817,3	24169,8
1929	„ „	30254,7	5349,7	24905,0
1933	„ „	31901,4	7158,7	24742,7

1) До цього рядка включно дані по містах за всі роки наводяться для кола селищ, що їх було віднесено до міст при перепису 17/XII 1926 р.
 2) Починаючи з цього рядка дані по містах за всі роки подаються в тому обсязі міст, що їх було включено до міського обліку населення 1931 року.
 3) Дані за 1914 рік наведено за обчисленням ЦУНГО Держплану СРСР.

Населення УСРР по областях за 1929 і 1933 р.р.

(на початок року у тис. душ)

Табл. 2

Області	Категорії людності		1929 р.	1933 р.
	а	б	1	2
1. Київська	Міська		938,6	985,0
	Сільська		4929,9	5142,7
	Разом		5868,5	6127,7
2. Чернігівська	Міська		270,9	283,0
	Сільська		2509,7	2682,3
	Разом		2780,6	2965,3
3. Вінницька	Міська		385,8	396,0
	Сільська		4058,2	4407,5
	Разом		4444,0	4803,5
4. Харківська	Міська		970,1	1240,0
	Сільська		5076,6	4877,4
	Разом		6046,7	6117,4
5. Дніпропетровська	Міська		663,6	1028,0
	Сільська		3116,4	2844,7
	Разом		3780,0	3872,7
6. Одеська	Міська		798,8	965,0
	Сільська		2711,2	2360,0
	Разом		3510,0	3325,0
7. Донецька	Міська		1264,1	2198,0
	Сільська		1955,4	1876,3
	Разом		3219,5	4074,3
8. АМСРР	Міська		57,8	63,7
	Сільська		547,6	551,8
	Разом		605,4	615,5
УСРР	Міська		5349,7	7158,7
	Сільська		24905,0	24742,7
	Разом		30254,7	31901,4

Зріст населення найбільших міст УСРР з 1897 до 1933 р.

(за даними переписів та обліків)

Табл. 3

Назва міст	Назва людності			Постійна людності		
	9/II 1897 р.	15/III 1923 р.	17/XII 1926 р.	17/XII 1926 р.	I/IV 1931 р.	I/I 1934 р.
Київ	225700	423000	513637	482781	539482	560000
Харків з ХТЗ	165600	307800	417342	398683	535828 ¹⁾	635395
Одеса	380700	314800	420862	405795	475446	487753
Дніпропетровськ	108400	150300	232925	224538	322785	359747
Стадіно	28076	32100	105857	104260	194273	288407
Миколаїв	86300	82300	104909	99734	122729	140057
Житомир	60318	67785	76678	66971	64967	67127
Черніїв	25681	36546	35234	32545	35005	45796
Вінниця	26148	51155	57990	48966	60018	68351
Бердичів	51851	45030	55613	49647	50637	49991
Кременчук	52823	54693	58832	55264	64106	68718
Полтава	49333	87018	91984	85734	92916	91947
Запоріжжя з Дніпрогесом	18818	43766	55744	54451	163,0	199940
Кам'янське	16878	16908	34150	33658	89107	124466
Кривий Ріг	14937	19032	31285	30695	55700	72928
Кірово	58797	51107	66467	61892	79926	89371
Херсон	57171	41963	58801	54992	72833	80958
Маяківка	—	11700	51471	51319	81024	104583
Ворошиловград	20404	44220	71765	69429	96821 ²⁾	123475
Маріуполь	31059	44718	63920	62294	105921	164987
Ворошиловськ	—	9314	16040	15643	43223	48089
Артемівськ	19269	29221	37780	35163	42348	53271
Кадівка	—	8292	17244	17102	42254	72482
Костянтинівка	—	10905	25303	25155	57527	76419
Енакієво	—	13749	24329	24249	60100	76150
Слов'янськ	15771	21456	28771	28812	53859	60731
Краматорськ	—	6476	13348	12234	30901	85941
Коростень	—	8694	12012	11379	17120	17181
Старобільськ	98011	6198	13973	13321	11175	12395

1) Харків без ХТЗ на I/IV 1931 р. — 521,5 тис. 2) Ворошиловград разом з населен. пунктами Велика та Мала Вергулики на I/IV-31 р. 102,1 тис.

Національний склад населення УСРР у 1926 р. по областях¹⁾

Табл. 4

Назва областей	Разом людності	В т о м у ч и с л і									Чужоземці
		Українці	Росіяни	Євреї	Поляки	Німці	Інші	З них			
								Молдав.	Болгари	Греки	
а	1	2	3	4	5	6	7	8	9	10	11
а) Абсолютні числа											
1. Київська	5820385	4920284	185318	416035	171471	82885	40817	—	—	—	3575
2. Чернігівська	2769758	2507157	171874	67158	2714	6658	13695	—	—	—	502
3. Вінницька	4391590	3682735	70945	371786	238179	8108	17116	—	—	—	2721
4. Харківська	5775834	4989472	567528	165959	10819	9817	28755	—	—	—	3484
5. Дніпропетровська	3480390	2691464	416577	136640	14687	114344	103928	—	52489	—	2750
6. Одеська	3263003	2224450	435162	314960	23114	112479	147798	71886	32585	—	5040
7. Донецька	2970116	1932156	770618	51627	9996	49971	150914	—	—	98170	4834
8. АМСРР	572339	277515	48868	48564	4853	10739	181575	172419	6026	—	225
УСРР	29043415	23225233	2666890	1572729	475833	395001	684598	244305	91100	98170	23131
б) У ‰ ‰											
1. Київська	100,0	84,5	3,2	7,2	2,9	1,4	0,7	—	—	—	0,1
2. Чернігівська	100,0	90,5	6,2	2,4	0,1	0,29	0,5	—	—	—	0,01
3. Вінницька	100,0	83,9	1,6	8,5	5,4	0,16	0,4	—	—	—	0,04
4. Харківська	100,0	86,4	9,8	2,9	0,2	0,15	0,5	—	—	—	0,05
5. Дніпропетровська	100,0	77,3	12,0	3,9	0,4	3,32	3,0	—	1,5	—	0,08
6. Одеська	100,0	68,1	13,8	9,6	0,7	3,5	4,6	2,2	1,1	—	0,2
7. Донецька	100,0	65,1	25,9	1,7	0,3	1,7	5,1	—	—	3,3	0,2
8. АМСРР	100,0	48,4	8,5	8,5	0,9	1,86	31,8	30,1	1,1	—	0,04
УСРР	100,0	80,0	9,2	5,4	1,6	1,3	2,4	—	—	—	0,1

1) за даними перепису населення 1926 р.

П Р А Ц Я
ІХ



А. ОСНОВНІ ПОКАЗНИКИ ПРАЦІ ПО ВСІХ ГАЛУЗЯХ НАРОДНОГО ГОСПОДАРСТВА

Чисельність пролетаріату по всіх галузях праці (пересічно за рік в тис.)

Табл. 1

Галузі праці	1925/26 р.	1926/27 р.	1928 р.	1929 р.	1930 р.	1931 р.	1932 р.	1933 р.	1934 р.
а	1	2	3	4	5	6	7	8	9
Всього по народному господарству 1)	1706,0	1880,9	2020,3	2228,1	2819,6	3684,5	4361,1	4290,8	4543,8
I. Велика пром-сть	570,6	631,8	687,5	750,5	976,1	1240,0	1385,4	1362,7	1456,4
В т. ч.									
1) Робітники і учні	485,0	541,0	596,1	649,2	843,3	1050,4	1136,7	1111,6	1204,3
2) Службов. (вкл. ІТР)	56,6	61,3	61,9	69,9	96,5	135,8	180,0	179,1	184,0
3) Мол. обл. перс.	29,0	29,5	29,5	31,4	36,3	53,8	68,7	72,0	68,1
II. Пром. і інвал. коопер. (найман. працівники) 2)	—	—	—	—	—	—	38,7	31,0	27,9
III. Дрібна пром-сть	81,0	88,6	81,1	84,9	90,5	82,3	61,8	63,0	66,4
IV. Будівництво 3)	72,0	99,6	122,5	166,5	264,0	448,5	573,9	468,9	486,4
V. Транспорт	207,7	218,9	227,5	218,6	259,5	363,6	407,0	411,4	403,5
В т. ч.									
1) Залізничний 8)	172,4	181,0	190,6	179,6	210,9	275,1	306,2	276,2	253,7
2) Водний	9,7	10,9	10,3	11,8	14,1	19,3	20,0	22,5	21,8
3) Місцевий та інш.	25,6	27,0	26,6	27,2	34,5	69,2	80,8	112,7	128,0
VI. Нарзв'язок	17,0	16,5	16,2	18,5	28,8	33,4	35,9	41,3	46,2
VII. Торгів., громад. харч. та кредит	101,6	110,0	123,3	161,1	220,8	303,8	427,9	424,8	445,5
В т. ч.									
1) Торгівля	—	—	—	125,0	162,6	219,3	302,7	279,2	293,8
2) Гром. харчування	—	—	—	13,1	37,7	64,7	104,2	124,0	129,1
3) Кредит	—	—	—	23,0	20,5	19,8	21,0	21,6	22,6
VIII. Установи	387,4	435,6	459,8	513,3	591,1	679,1	757,5	741,3	765,2
В т. ч.									
1) Народна освіта	113,6	142,3	148,3	157,9	172,5	207,8	237,9	278,3	290,9
2) Охорона здоров'я 4)	58,4	67,8	74,0	82,8	92,7	99,8	116,1	137,9	141,0
3) Інші установи та комунальні підпр. 5)	215,4	225,5	237,5	272,9	325,9	371,5	403,5	325,1	333,3
IX. Поденні робітники	51,1	58,1	61,6	61,4	53,0	53,0	24,3	24,3	28,6
X. Хатні робітниці	46,7	63,3	73,7	74,1	55,2	44,4	40,0	19,1	15,7
XI. Сільське та ліс. госп.	170,9	158,5	167,1	179,2	280,6	414,3	607,6	699,4	797,6
В т. ч.									
1) Радгоспи 6)	150,1	137,2	147,4	154,4	240,6	360,3	513,9	593,6	671,5
2) МТС 7)	—	—	—	—	—	4,9	37,7	47,0	69,2
3) Лісгоспи та лісозаготівлі	20,8	21,3	19,7	24,8	40,0	49,1	56,0	58,8	56,9

1) Без найманих робітників в індивідуальних селянських господарствах та без найманих працівників в колгоспах. Сумісників обліковано по всіх галузях, де вони фактично зайняті, а за 1934 р. їх облічено лише по основній роботі (один раз). 2) За всі роки до 1931 великі артілі промкооперації з числом найманих працівників більше 15 входили до великої промисловості. 3) 1931—1934 р.р. з грабарями, возчиками та одинцями. 4) За 1925/26 та 1926/27 р.р., включаючи ветеринарні установи, що обліковані за інші роки з іншими установами. 5) До складу цієї групи входять усі установи державно-адміністративного управління, судові, установи по обслуговуванню народн. госп-ва (включаючи сільське госп-во), видавничі установи, видавництва, ветустанови, громадські установи тощо. В 1933—34 р.р. не обліковано апарат міліції і апарат партійних організацій. 6) За 1932—1934 р.р. включені тимчасові робітники із своїми кіньми. 7) До 1931 р. МТС облічено разом з радгоспами. 8) Персонал ремонтних заводів НКШляхів до 1934 р. включався в „Залізничний Транспорт“; за 1934 р. його включено до „Великої пром-сті“.

Національний склад пролетаріата УСРР ¹⁾

Табл. 2

Галузі праці	Роки	Абсолютні дані (в тисячах)						У % до загальн. кількості					
		Україні	Росіяні	Єврей	Поляки	Інші	Всього	Україні	Росіяні	Єврей	Поляки	Інші	Всього
		1	2	3	4	5	6	7	8	9	10	11	12
По всіх галузях	1926	818,8	483,1	192,8	31,0	60,2	1585,9	51,7	30,5	12,1	1,9	3,8	100,0
	1929	1260,7	532,5	254,7	38,6	91,8	2178,3	57,9	24,4	11,7	1,8	4,2	100,0
	1931	1893,0	768,1	402,5	58,2	89,0	3210,8	59,0	23,9	12,5	1,8	2,8	100,0
	1934 ²⁾	1477,4	629,8	251,0	19,7	119,6	2497,5	59,2	25,2	10,1	0,8	4,7	100,0
Промисловість і будівництво	1926	297,9	290,8	86,0	14,3	27,2	716,2	41,6	40,6	12,0	2,0	3,8	100,0
	1929	487,7	350,3	115,1	18,2	46,9	1018,2	47,9	34,4	11,3	1,8	4,6	100,0
	1931	907,7	543,9	216,9	31,5	49,0	1749,0	51,9	31,1	12,4	1,8	2,8	100,0
	1934 ²⁾	866,0	467,3	127,1	10,9	73,3	1544,6	56,1	30,3	8,2	0,7	4,7	100,0
Транспорт і зв'язок	1926	154,0	61,5	9,3	3,8	9,8	238,4	64,6	25,8	3,9	1,6	4,1	100,0
	1929	200,0	51,7	8,3	3,6	10,3	273,9	73,0	18,9	3,0	1,3	3,8	100,0
	1931	249,3	65,1	11,8	3,0	8,1	337,3	73,9	19,3	3,5	0,9	2,4	100,0
Розумова праця і торгівля	1926	205,0	81,0	83,7	6,3	15,2	391,2	52,4	20,7	21,4	1,6	3,9	100,0
	1929	287,3	77,0	101,1	7,4	20,8	493,6	58,2	15,6	20,5	1,5	4,2	100,0
	1931	299,4	84,2	131,1	10,2	14,6	539,5	55,5	15,6	24,3	1,9	2,7	100,0
	1934 ²⁾	234,4	69,3	92,0	3,2	20,4	419,3	55,9	16,5	21,9	0,8	4,9	100,0
Обслуговуюча праця	1926	41,9	23,5	9,2	2,1	2,8	79,5	52,7	29,6	11,6	2,6	3,5	100,0
	1929	56,0	27,5	13,2	2,7	4,6	104,0	53,9	26,4	12,7	2,6	4,4	100,0
	1931	90,7	35,7	17,1	3,5	3,5	150,5	60,3	23,7	11,4	2,3	2,3	100,0
	1934 ²⁾	49,6	20,4	13,0	1,1	5,3	89,4	55,5	22,8	14,5	1,3	5,9	100,0
Сільське господарство	1926	120,0	26,3	4,6	4,5	5,2	160,6	74,5	16,4	2,9	2,8	3,4	100,0
	1929	229,7	26,0	17,0	6,7	9,2	288,6	79,6	9,0	5,9	2,3	3,2	100,0
	1931	249,3	26,0	17,0	6,7	9,2	288,6	79,6	9,0	5,9	2,3	3,2	100,0
	1934 ²⁾	152,2	20,9	6,0	2,6	7,6	189,3	80,4	11,0	3,2	1,4	4,0	100,0

1) За даними Укр. Ради профспілок, 2) Дані за 1934 рік охоплюють лише небагато більше 50% працівників.

Пересічні річні заробітки по всіх галузях праці

(в крб.)

Табл. 3

Галузі праці	1925/26 р.	1926/27 р.	1928 р.	1929 р.	1930 р.	1931 р.	1932 р.	1933 р.	1934 р.
Всього по народному господарству	623	687	753	815	910	1091	1376	1508	1724
I. Велика промисловість	745	826	908	983	1045	1176	1535	1697	1997
В т. ч.: 1) Робітники й учні	699	778	861	928	972	1072	1359	1481	1780
2) Службовці (вкл. ІТР)	1302	1422	1542	1674	1838	2105	2905	3324	3756
3) Мол. обсл. перс.	418	475	538	584	624	697	861	961	1067
II. Промисл. і інвал. кооперац. (найм. працівники)	—	—	—	—	—	—	1984	2380	2513
III. Дрібна промисловість	487	550	643	700	924	973	1290	1536	1647
IV. Будівництво	871	956	1020	1050	1022	1212	1480	1590	1888
V. Транспорт	672	741	745	839	921	1123	1408	1588	1826
В т. ч.: 1) Залізничний	686	761	751	824	862	1084	1387	1558	1843
2) Водний	752	836	982	1031	1117	1390	1607	1843	1920
3) Місцевий та інш.	541	567	597	1016	1200	1203	1457	1586	1776
VI. Нарав'язок	545	640	714	745	837	1021	1279	1362	1430
VII. Торгівля, громадське харчування та кредит	763	768	744	729	835	1038	1145	1226	1373
В т. ч.: 1) Торгівля	—	—	—	720	812	1063	1149	1227	1382
2) Громадське харчування	—	—	—	702	790	852	1004	1075	1202
3) Кредит	—	—	—	803	1084	1405	1765	2086	2234
VIII. Установи	602	646	731	783	939	1278	1701	1821	2042
В т. ч.: 1) Народна освіта	470	522	663	730	913	1302	1640	1747	1959
2) Охорона здоров'я	512	579	617	675	743	1062	1351	1366	1564
3) Інші установи та комун. підприємства	697	746	800	845	995	1322	1832	2084	2317
IX. Поденні робітники	418	475	685	751	858	870	861	967	1023
X. Хатні робітничі	207	211	216	213	213	230	636	640	640
XI. Сільське та лісове господарство	265	293	319	356	455	559	691	864	1011
В т. ч.: 1) Рабогосп.	248	275	305	396	437	537	647	815	916
2) МТС	—	—	—	—	—	537	989	1690	1804
3) Легоспи та лісозаготівлі.	392	405	421	480	619	726	889	1014	1167

Зріст фонду зарплати по всіх галузях праці¹⁾

(в млн. крб.)

Табл. 4

Галузі праці	1925/26 р.	1926/27 р.	1928 р.	1929 р.	1930 р.	1931 р.	1932 р.	1933 р.	1934 р.
Всього по народному господарству	1063,1	1291,7	1522,0	1819,1	2564,6	3996,0	5999,1	6472,0	7834,7
I. Велика пром-сть	424,9	522,1	624,6	737,9	1019,7	1438,1	2126,5	2312,0	2907,7
В т. ч.:									
1) Робітники і учні	339,1	420,9	513,3	602,5	819,7	1134,8	1544,4	1647,3	2144,1
2) Служб. (вкл. ПТР)	73,7	87,2	93,4	117,0	177,4	286,0	522,9	595,5	691,0
3) МОП	12,1	14,0	15,9	18,4	22,6	37,3	59,2	69,2	72,6
II. Пром. й інвал. ко-опер. (найм. працівн.)	—	—	—	—	—	—	76,8	73,7	70,1
III. Дрібна пром-сть	39,4	48,7	52,1	59,4	85,0	80,0	79,7	97,0	109,4
IV. Будівництво	62,7	95,1	125,0	174,8	269,8	543,6	849,9	745,3	918,3
V. Транспорт	139,3	162,1	169,5	187,9	239,0	408,3	574,5	651,6	736,7
В т. ч.:									
1) Залізничний	118,2	137,7	143,1	148,1	181,8	298,2	424,7	430,2	467,5
2) Водний	7,3	9,1	10,2	12,2	15,7	26,8	32,1	41,5	41,9
3) Місцевий та інш.	13,8	15,3	16,2	27,6	41,5	83,3	117,7	179,9	227,3
VI. Нарв'язок	9,3	10,6	11,6	13,8	24,1	34,1	45,9	56,2	66,0
VII. Торів'язк, громадське харчування і кредит.	77,6	84,5	91,8	117,8	184,1	315,3	490,2	521,1	611,6
В т. ч.:									
1) Торів'язк	—	—	—	90,2	132,1	233,1	347,8	342,7	406,0
2) Громадське харчув.	—	—	—	9,2	29,8	54,4	104,6	133,3	155,1
3) Кредит	—	—	—	18,4	22,2	27,8	37,8	45,1	50,5
VIII. Установи	233,5	281,3	336,4	401,8	555,7	867,7	1288,2	1355,6	1562,8
В т. ч.:									
1) Народна освіта	53,4	74,2	98,3	115,3	162,7	270,6	390,1	484,5	570,0
2) Охорона здоров'я	29,9	39,3	47,9	55,9	68,7	106,0	159,0	188,3	220,5
3) Інші устан. та ко-мун. підприємства	150,2	167,8	190,2	230,6	324,3	491,1	739,1	682,8	772,3
IX. Поденні робітн.	21,4	27,6	42,2	46,1	45,5	46,1	20,9	23,8	29,2
X. Хатні робітничі	9,7	13,3	15,5	15,8	11,8	10,2	25,4	12,2	10,1
XI. Сільське та лісове госп-во	45,3	46,4	53,3	63,8	129,9	231,9	419,8	618,2	806,1
В т. ч.:									
1) Радоощи	—	—	—	—	105,1	193,5	332,7	483,6	614,9
2) МТС	—	—	—	—	—	2,6	37,3	75,2	124,8
3) Літосипи та лісовозатот	8,2	8,6	8,3	11,9	24,8	35,7	49,8	59,6	66,4

1) Див. всі примітки до табл. 1.

Б) ПРАЦЯ В ПРОМИСЛОВОСТІ

Чисельність робітників великої промисловості

(Разом з учнями та мол. обслуг. персоналом на початок року в тисячах)

Табл. 5

Галузі промисловості	1914 р.	1922 р.	1928 р.	1929 р.	1930 р.	1931 р.	1932 р.	1933 р. ³⁾	1934 р. ³⁾	1935 р. ³⁾
а	1	2	3	4	5	6	7	8	9	10
Разом по всіх галузях промисловості ¹⁾	н. в. 642,3	256,0 265,3	609,0 613,9	667,4 689,5	743,1 779,7	1036,3 1044,3	1279,6 1307,7	1244,7 1275,1	1263,0 1280,7	1303,3 1352,8
A. Виробництво засобів вир-ва	447,5	...	462,1	1010,7	979,5	960,0	1004,3
Б. Вир-во засобів споживання	194,8	...	146,9	268,9	265,2	303,0	299,0
Кам'яновугільна	201,0	117,3	191,8	208,0	216,3	233,4	291,1	295,6	320,7	348,5
Залізорудна	23,7	1,4	15,6	16,0	20,3	21,9	319,7	300,3	302,2	287,1
Металургія чорн. металів	70,1	28,8	96,1	109,7	114,1	134,3	22,4	2,9	22,0	25,2
Машинобудування та метал. виробн. ²⁾	67,2	34,0	96,1	101,9	134,3	246,0	155,4	153,2	158,8	169,3
Шкіряна	...	5,5	4,5	4,8	5,5	7,4	325,1	7,3	5,7	4,8
Поліграфічна	6,8	4,7	9,8	9,4	11,2	14,4	310,5	14,0	13,2	12,3
Оброблення дерева	14,7	2,7	8,5	10,5	15,0	22,6	27,0	27,0	24,5	19,1
Паперова ²⁾	6,0	1,4	4,6	4,8	5,8	6,8	4,7	4,5	4,2	3,3
Мливарська	11,0	6,0	10,0	6,2	7,1	7,8	9,4	8,6	11,3	8,6

1) Чисельник — без поправки на сезонність, знаменник — з урахуванням цієї поправки.

2) До машинобудування включено за всі роки дані по точній механіці та електротехнічній промисловості з виробництвом електротехнічного фарфора. До паперової промисловості включено за всі роки інші вир-ва паперової групи (картонажне тощо).

3) За роки 1933—1935 по деяких галузях промисловості (зокрема важкої) проходило зменшення чисельності учнів в зв'язку із зміною системи підготовки робітничих кадрів.

Розподіл підприємств великої промисловості

Області та галузі промисловості	Рок	Всього обліковано на початок року		До 50		51—100		
		Число підприємств	В них працівників	Число підприємств	В них працівників	Число підприємств	В них працівників	
		а	б	в	г	д	е	
Вся промисловість	1925	1437	380757	653	18023	279	18142	
	1929	1890	732818	590	17287	468	28261	
	1930	2037	823599	525	15792	530	32145	
	1933	2379	1398219	488	14766	487	35126	
	1934 ¹⁾	2621	1438,77	481	15341	533	40130	
	1935 ²⁾	3158 ²⁾	1523362	578	18567	747	54722	
	По областях	1935	487	146703	64	2240	101	6937
		Чернігівська	192	39418	36	954	57	3500
		Вінницька	276	60477	41	1417	70	5574
		Харківська	557	232786	95	3033	118	8662
Дніпропетровська		434	247687	113	3279	107	8109	
Одеська		388	131447	73	2519	103	7540	
Донецька		763	656887	135	4505	173	13122	
АМСРР		61	7937	21	620	18	1278	
За галузями								
1. Електростанції		1935	90	18647	44	1248	15	1064
2. Паливна	1935	170	312749	10	255	11	856	
3. Кам'яновугільна	1935	142	308906	7	196	5	493	
4. Торфодобувна	1935	23	3843	3	59	6	363	
III. Рудодобувна	1935	19	34623	—	—	2	156	
5. Залізорудна	1935	16	28337	—	—	1	65	
6. Інші вир-ва	1935	3	6286	—	—	1	91	
IV. Гірничо-хімічна	1935	16	3094	5	150	1	68	
7. Соліна	1935	13	2469	4	131	1	68	
8. Інші вир-ва	1935	3	625	1	19	—	—	
V, VI. Добування мінералів	1935	202	39858	46	1505	43	3240	
VIII. Хемічна	1935	82	67173	5	188	15	1096	
9. Коксохімічна	1935	25	30624	—	—	—	—	
10. Інші вир-ва (гр. А)	1935	38	32664	4	162	9	627	
11. Вир. селітльн. газу	1935	2	317	—	—	1	73	
12. Інші вир-ва (гр. Б)	1935	17	3568	1	26	5	396	

1) Зменшення числа підприємств по гр. «Більше 5000 чел.» за роки 1934—1935 р. виключено ремонтні заводи НКШЛіхнів.
2) У підсумки цієї таблиці за 1935 р. включено ремонтні заводи НКШЛіхнів.

Мисловості за кількістю персоналу

Області та галузі промисловості	в підприємствах з числом працівників													
	101—500		501—1000		1001—3000		3001—5000		Більше 5000		Всього		В т.ч. більше 10000	
	Число підприємств	В них працівників	Число підприємств	В них працівників	Число підприємств	В них працівників	Число підприємств	В них працівників	Число підприємств	В них працівників	Число підприємств	В них працівників	Число підприємств	В них працівників
Вся промисловість	1925	303	59419	118	41608	77	186365	—	—	7	57200	—	—	
	1929	559	107616	168	87335	60	995699	12	47594	33	348436	—	—	
	1930	707	126985	154	77626	72	166366	14	54985	35	399430	—	—	
	1933	933	208272	254	161804	132	208702	31	113027	54	656592	—	—	
	1934 ¹⁾	1037	233630	250	166268	148	246157	39	147082	53	589479	—	—	
	1935 ²⁾	1219	253104	304	185275	214	321387	55	211404	41	478933	—	—	
	По областях	1935	212	42129	74	36747	31	38674	5	19976	—	—	—	—
		Чернігівська	77	11759	11	4001	9	10073	2	9131	—	—	—	—
		Вінницька	140	31296	19	13986	6	8204	—	—	—	—	—	—
		Харківська	237	48119	66	37705	28	39746	7	28381	6	67140	—	—
Дніпропетровська		136	28118	33	24086	26	44287	9	33532	10	106776	—	—	
Одеська		161	34019	24	16236	18	23180	7	25510	2	22463	—	—	
Донецька		237	53457	74	50682	96	157193	25	94874	23	283054	—	—	
АМСРР		19	4207	3	1832	—	—	—	—	—	—	—	—	
За галузями														
1. Електростанції		20	5009	4	3075	7	8251	—	—	—	—	—	—	
2. Паливна	32	7155	34	23599	58	89335	12	43148	13	148801	—	—		
3. Кам'яновугільна	21	6693	32	22861	52	86714	12	43148	13	148801	—	—		
4. Торфодобувна	11	462	2	738	6	9221	—	—	—	—	—	—		
III. Рудодобувна	1	420	1	942	12	19833	2	7497	1	5775	—	—		
5. Залізорудна	—	—	—	—	—	—	—	—	—	—	—	—		
6. Інші вир-ва	1	420	1	942	12	19833	2	7497	1	5775	—	—		
IV. Гірничо-хімічна	10	2876	—	—	—	—	—	—	—	—	—	—		
7. Соліна	8	2270	—	—	—	—	—	—	—	—	—	—		
8. Інші вир-ва	2	606	—	—	—	—	—	—	—	—	—	—		
V, VI. Добування мінералів	99	18266	9	5408	3	3907	2	7532	—	—	—	—		
VIII. Хемічна	32	6931	10	7414	15	30801	5	20743	—	—	—	—		
9. Коксохімічна	7	1862	7	5423	11	23339	—	—	—	—	—	—		
10. Інші вир-ва (гр. А)	14	2865	3	1991	3	6276	5	20743	—	—	—	—		
11. Вир. селітльн. газу	1	244	—	—	—	—	—	—	—	—	—	—		
12. Інші вир-ва (гр. Б)	10	1960	—	—	1	1186	—	—	—	—	—	—		

1935 відбиває процес реорганізації управління вугільної промисловості і НКВоду.

Галузі промисловості	Роки	Всього обліковано на початок року		В тому числі			
				До 50		51—100	
		Число підприємств	В них працівників	Число підприємств	В них працівників	Число підприємств	В них працівників
а	б	1	2	3	4	5	6
XIV-5. Сірникове вироб-во	1935	1	329	—	—	—	—
XV. Паперова	"	11	3723	—	—	—	188
XVI. Поліграфічна	"	81	14100	20	725	15	1143
XVII. Текстильна	"	60	21224	8	208	22	1615
Вироб-во бавовняних виробів	"	6	970	1	24	2	147
Вироб-во виробів з льону	"	1	437	—	—	—	—
Виробництво вовняних виробів та шерстотримачки	"	12	6098	—	—	1	93
Інші галузі текстильної пром-сті	"	41	13719	7	184	19	1375
XVIII. Шкіряно-хутрова	"	20	7451	2	87	1	63
Вироб-во природних і штучних шкір	"	10	4143	1	43	—	—
Виробництво з шкір і шкір-сурогатів	"	6	2057	1	44	—	—
Хутрове вироб-во	"	4	1251	—	—	1	63
XIX. Вироб-во одягу і взуття	"	138	72998	9	367	37	2630
Трикотажне вироб-во	"	26	14642	1	41	5	305
Швейна пром-сть	"	65	42127	1	31	17	1209
Взуттєве вироб-во	"	41	15408	6	254	13	931
Інші вир-ва одягу й взуття	"	6	821	1	41	2	185
XX. Жирова, миловаренна і парфюмерна	"	17	2814	6	153	4	317
Кісткообробна	"	4	168	3	57	1	111
Миловаренно-жирова та парфюмерна	"	13	2646	3	96	3	206
XXI. Харчосмакова	"	949	187979	204	6553	245	18312
М'ясна	"	20	7479	4	103	5	340
Цукрова	"	158	76895	—	—	1	107
Богошномельно-круп'яна	"	140	11535	55	1349	45	3127
Олійна й виробництво маргарину	"	17	3776	2	46	3	194
Консервна	"	10	5938	—	—	—	—
Хлібопечення	"	192	20778	53	2138	64	5118
Кондитерська	"	27	17876	2	81	3	248
Фабрики-кухні	"	17	4794	—	—	3	264
Тютюново-махорочна	"	11	4236	1	40	—	—
Інші виробництва	"	357	34672	87	2796	121	8914
XXII. Інші галузі промисловості	"	355	90096	79	2568	78	5783
Група А. виробн. засобів виробн.	"	205	56375	49	1607	42	3029
Група Б. Виробн. засобів спожив.	"	150	33721	30	961	36	2754

Табл. 6 (закінчення)

в підприємствах з числом працівників											
101—500		501—1000		1001—3000		3001—5000		5000 і більше			
Число під-приємств	В них працівників	Число під-приємств	В них працівників	Число під-приємств	В них працівників	Число під-приємств	В них працівників	Всього		В т. ч. більше 10000	
								Число під-приємств	В них працівників	Число під-приємств	В них працівників
7	8	9	10	11	12	13	14	15	16	17	18
1	329	—	—	—	—	—	—	—	—	—	—
7	1562	1	683	1	1290	—	—	—	—	—	—
44	10698	2	1534	—	—	—	—	—	—	—	—
21	4627	5	3636	2	2504	1	3299	1	5335	—	—
3	799	—	—	—	—	—	—	—	—	—	—
1	437	—	—	—	—	—	—	—	—	—	—
6	1771	4	2865	1	1369	—	—	—	—	—	—
11	1620	1	771	1	1135	1	3299	1	5335	—	—
12	2957	4	3169	1	1175	—	—	—	—	—	—
6	1685	2	1240	1	1175	—	—	—	—	—	—
4	1018	1	995	—	—	—	—	—	—	—	—
2	254	1	934	—	—	—	—	—	—	—	—
57	13942	17	11627	13	24524	5	1990	—	—	—	—
14	3973	2	1214	3	5769	1	3340	—	—	—	—
24	5874	14	9705	5	8740	4	16568	—	—	—	—
16	3500	1	708	5	10015	—	—	—	—	—	—
3	595	—	—	—	—	—	—	—	—	—	—
6	1827	1	517	—	—	—	—	—	—	—	—
6	1827	1	517	—	—	—	—	—	—	—	—
358	67396	109	50090	28	26402	5	19226	—	—	—	—
6	1883	3	2077	2	3076	—	—	—	—	—	—
43	11926	89	37611	23	20400	2	6851	—	—	—	—
39	6404	1	655	—	—	—	—	—	—	—	—
10	2484	2	1052	—	—	—	—	—	—	—	—
3	735	4	2277	3	2926	—	—	—	—	—	—
73	12490	2	1032	—	—	—	—	—	—	—	—
17	3921	2	1251	—	—	3	12375	—	—	—	—
12	3100	2	1430	—	—	—	—	—	—	—	—
6	1491	4	2705	—	—	—	—	—	—	—	—
149	22962	—	—	—	—	—	—	—	—	—	—
150	32319	30	19738	17	26158	1	3530	—	—	—	—
84	16311	15	10007	14	21891	1	3530	—	—	—	—
66	16008	15	9731	3	4267	—	—	—	—	—	—

Зміни чисельності працівників великої промисловості за 1929—35 р.

(на початок року)

Табл. 7

Галузі промисловості	Роки	Чисельність працівників за категоріями					
		Робітники	Учні	ІТР ¹⁾	Службовці ¹⁾	МОП	Всі працівники
а	б	1	2	3	4	5	6
Разом по всіх галузях	1929	606532	30257	—	65371	30658	732818
	1930	675435	33421	—	80527	34216	823599
	1931	912400	82044	—	119633	41814	1155891
	1932	1072647	141306	—	171278	65609	1450840
	1933	1055455	112389	84510	109397	76840	1438591
	1934	1122746	63024	89391	85717	77199	1438077
	1935 ²⁾	1181625	49345	99660	82108	72730	1485468
Електростанції	1929	3893	215	—	661	195	4964
	1930	5488	250	—	1041	412	7191
	1931	10274	588	—	1898	1002	13762
	1932	11294	1335	—	2489	1339	16457
	1933	10363	1481	1304	1938	1658	16744
	1934	10929	812	1452	1468	1699	16360
	1935	13223	505	1728	1672	1519	18647
Паливна ³⁾	1929	193907	5249	—	14619	8869	222644
	1930	201310	6763	—	17662	8348	234083
	1931	211760	14924	—	19906	7358	253948
	1932	278760	27017	—	28692	16466	350935
	1933	263282	22626	10612	18543	16611	331674
	1934	281512	11148	12997	9626	12837	328120
	1935	273793	5822	14981	7505	10648	312749
В т. ч. Кам'яно-вугільна ³⁾	1929	193868	5246	—	14585	8848	222547
	1930	201270	6760	—	17624	8319	233973
	1931	211167	14923	—	19706	7263	253059
	1932	276624	26971	—	28160	16069	347824
	1933	261358	22625	10403	18248	16302	328936
	1934	278656	11144	12708	9347	12444	324299
	1935	271016	5814	14646	7207	10223	308906
Чорна металургія	1929	100490	4661	—	8883	4554	118588
	1930	102851	5471	—	10370	5745	124437
	1931	115337	12548	—	13747	6397	148029
	1932	123344	23299	—	16205	8761	171609
	1933	127515	15573	9137	8557	10130	170912
	1934	142042	7667	8458	6079	9051	173297
	1935	154990	5371	9671	6270	8952	185254
Кольорова металургія	1929	200	—	—	15	11	226
	1930	319	—	—	37	36	392
	1931	285	—	—	38	21	344
	1932	1929	84	—	392	269	2674
	1933	1896	111	166	178	222	2573
	1934	3213	85	478	330	315	4421
	1935	4565	275	505	358	532	6235

1) За роки 1930—1932 відомості за ІТР подано разом з службовцями.

2) На 1 січня 1935 р. для порівняння з попередніми роками дані подаються без ремонтних заводів НКШляхів та НКВод'у.

3) Коксова пром-сть за всі роки проходить в хемічній групі.

Табл. 7 (продовження)

Галузі промисловості	Роки	Чисельність працівників за категоріями					
		Робітники	Учні	ІТР	Службовці	МОП	Всі працівники
а	б	1	2	3	4	5	6
Машинобудування та метало-вироби ⁴⁾ . . .	1929	84700	7021	—	12289	3833	107843
	1930	114548	7544	—	17571	4876	144539
	1931	196613	28458	—	33933	7871	266875
	1932	240593	51093	—	54162	11747	357595
	1933	236329	37652	30913	26652	13810	345356
	1934	235792	22077	29267	20825	14747	322708
	1935	265103	18682	32527	21911	16778	355001
Електротехнічна ⁵⁾	1929	—	—	—	—	—	—
	1930	6324	691	—	1740	455	9210
	1931	11210	2144	—	3117	662	17133
	1932	12192	3331	—	3786	757	20066
	1933	13506	2896	2816	1777	1111	22106
	1934	13975	1033	2494	1447	1210	20159
	1935	16491	1037	2600	1427	1298	22853
В т. ч.: Електро-апарато-машино-будування	1929	—	—	—	—	—	—
	1930	5140	604	—	1548	399	7691
	1931	8959	1910	—	2662	556	14087
	1932	10105	3043	—	3202	655	17005
	1933	10860	2540	2399	1326	903	18028
	1934	10560	862	1959	981	906	15268
	1935	11862	762	2148	983	1072	16827
Добування руд .	1929	19852	663	—	1800	1208	23523
	1930	23935	554	—	2234	1420	28143
	1931	24616	1593	—	3102	1019	30330
	1932	24649	1828	—	4337	2327	33141
	1933	21794	2898	778	3077	2229	30776
	1934	24762	1246	1489	2302	1204	31003
	1935	28488	1183	1720	1896	1336	34623
В т. ч.: Залізо-рудна .	1929	14614	456	—	1411	924	17405
	1930	18809	392	—	1858	1075	22134
	1931	19549	1564	—	2596	756	24465
	1932	19155	1374	—	3733	1889	26151
	1933	16726	2461	580	2544	1705	24016
	1934	19780	1198	1252	2039	1011	25280
	1935	22983	1036	1484	1646	1188	28337
Манганова	1929	3336	254	—	295	191	4076
	1930	4870	134	—	331	307	5642
	1931	4741	7	—	453	232	5433
	1932	4950	405	—	512	380	6247
	1933	4433	383	166	464	450	5896
	1934	4458	—	186	212	166	5022
	1935	5120	124	195	216	120	5775

⁴⁾ Без точної механіки та ремонтних заводів НКШляхів та НКВоду.

⁵⁾ Без виробництва електротехнічного фарфору.

Табл. 7 (продовження)

Галузі промисловості	Роки	Чисельність працівників за категоріями					
		Робіт- ники	Учні	ІТР	Служ- бовці	МОП	Всі пра- цівники
а	б	1	2	3	4	5	6
Хемічна ⁶⁾	1929	21306	866	—	3088	1273	26533
	1930	25947	892	—	4042	2212	33093
	1931	36494	3117	—	6151	2208	47970
	1932	41082	5936	—	8660	3105	58783
	1933	42594	5200	4847	5751	3826	62218
	1934	49736	2351	5870	4803	4508	67268
	1935	52933	2028	6061	4663	4371	70056
Виробництво буд- матеріалів	1929	—	—	—	—	—	—
	1930	23563	1028	—	3075	1676	29342
	1931	36258	1910	—	4885	2536	45589
	1932	52973	3304	—	8270	4099	68646
	1933	57339	3708	3735	6641	5821	77244
	1934	52577	2350	3586	4838	5428	68779
	1935	66910	1808	4425	5481	5113	83737
В т. ч.: Цементна промисло- вість	1929	2352	140	—	288	205	2985
	1930	2779	189	—	369	153	3490
	1931	4252	399	—	682	260	5593
	1932	3957	87	—	710	314	5068
	1933	4337	371	320	548	600	6176
	1934	3306	130	268	256	353	4313
	1935	4231	125	319	342	319	5336
Вироб- ництво цегли тех- нічн. та будівельн.	1929	8656	272	—	1336	805	11069
	1930	9822	436	—	1552	884	12694
	1931	15765	790	—	2433	1352	20340
	1932	19671	1592	—	3436	1981	26680
	1933	25852	1824	1739	2926	2857	35198
	1934	24060	975	1744	2162	2619	31560
	1935	32446	671	2299	2464	2708	40588
Вироб- ництво віконного та дзер- кальн. скла	1929	—	—	—	—	—	—
	1930	4171	229	—	475	156	5031
	1931	4831	382	—	559	188	5960
	1932	6205	617	—	884	316	8022
	1933	4605	447	304	475	305	6136
	1934	4445	331	305	350	338	5769
	1935	5062	360	317	334	420	6493
Лісопилна	1929	4173	187	—	530	404	5294
	1930	6791	174	—	679	483	8127
	1931	11410	339	—	1211	736	13696
	1932	13743	428	—	1895	827	16893
	1933	12450	267	744	1387	1059	15907
	1934	9793	227	570	801	831	12222
	1935	10611	234	589	965	561	12960

⁶⁾ Включаючи коксову промисловість.

Т а б л. 7 (продовження)

Галузі промисловості	Рок	Чисельність працівників за категоріями					
		Робіт- ники	Учні	ІТР	Служ- бовці	МОП	Всі пра- цівники
а	б	1	2	3	4	5	6
Текстильна . . .	1929	11981	709	—	844	283	13817
	1930	14543	846	—	1069	436	16894
	1931	16610	1552	—	1606	446	20214
	1932	17511	1768	—	1935	537	21751
	1933	18475	1508	994	1788	870	23635
	1934	17214	1050	1127	1416	1137	21944
	1935	16945	725	1151	1288	816	20925
В т. ч.: Пенько- джутова	1929	8327	478	—	481	171	9457
	1930	9330	439	—	540	226	10535
	1931	10629	793	—	871	173	12466
	1932	11593	1050	—	1064	216	13923
	1933	9321	586	378	701	205	11191
	1934	7379	373	339	461	281	8833
	1935	7720	213	337	417	176	8863
Вовняна .	1929	3630	231	—	361	108	4330
	1930	4229	224	—	413	150	5016
	1931	4211	489	—	467	165	5332
	1932	4389	536	—	645	182	5752
	1933	5321	727	346	564	228	7186
	1934	5163	489	376	440	378	6846
	1935	4741	347	357	401	252	6098
Виробництво одягу та взуття	1929	24412	2234	—	2305	829	29780
	1930	37226	2710	—	3680	1145	44761
	1931	58718	4672	—	6172	1697	71259
	1932	57798	7517	—	7996	2008	75319
	1933	65258	6028	4360	6607	2804	85057
	1934	60512	3885	4502	5006	3218	77123
	1935	65003	4314	5025	4718	3335	82395
В т. ч.: Шкіряна .	1929	4407	122	—	605	279	5413
	1930	5078	143	—	734	268	6223
	1931	6837	171	—	1054	351	8413
	1932	6623	170	—	1092	396	8281
	1933	6539	221	661	839	544	8804
	1934	4909	170	505	603	604	6791
	1935	4171	197	464	437	448	5717
Виробництво взуття .	1929	—	—	—	—	—	—
	1930	12299	878	—	1188	383	14748
	1931	14593	829	—	1792	495	17709
	1932	13449	1634	—	2680	593	18356
	1933	14100	1578	1185	2192	757	19812
	1934	12556	1279	1187	1516	859	17397
	1935	11390	1090	1233	1109	799	15621
Швейна .	1929	9443	983	—	855	225	11506
	1930	14481	1318	—	1314	312	17425
	1931	28943	3180	—	2567	619	35309
	1932	29000	3113	—	3045	618	35776
	1933	32060	2904	1912	2384	880	4 140
	1934	30403	1680	2174	1939	1038	37234
	1935	33983	2051	2504	2206	1383	42127

Табл. 7 (продовження)

Галузі промисловості	Роки	Чисельність працівників за категоріями					
		Робіт- ники	Учні	ІТР	Служ- бовці	МОП	Всі пра- цівники
а	б	1	2	3	4	5	6
Трикотажна	1929	3254	156	—	218	90	3718
	1930	4884	270	—	397	160	5711
	1931	6965	451	—	626	189	8231
	1932	6957	2428	—	935	262	10582
	1933	10201	1291	500	882	423	13297
	1934	10092	742	480	649	479	12442
	1935	12026	943	580	642	451	14642
Виробництво ре- чей хатнього вжитку ⁷⁾ . . .	1929	—	—	—	—	—	—
	1930	22176	1295	—	1923	808	26202
	1931	27008	1697	—	2686	1038	32429
	1932	23279	1506	—	2720	838	28343
	1933	22941	1685	1388	2277	1155	29446
	1934	21628	1362	1195	1702	1398	27285
	1935	21211	1293	1087	1383	1213	26187
В т. ч.: Вироб-во фарфору та скла	1929	—	—	—	—	—	—
	1930	14055	510	—	1030	470	16065
	1931	15729	763	—	1381	591	18464
	1932	15144	804	—	1475	515	17938
	1933	14380	778	606	1136	543	17443
	1934	14330	532	603	866	784	17115
	1935
Виробництво ре- чей культурн. обслугов. ⁸⁾ . . .	1929	—	—	—	—	—	—
	1930	18057	1383	—	2358	810	22608
	1931	24616	3720	—	3770	1157	33263
	1932	23937	5161	—	4720	1637	35455
	1933	22416	3696	2209	3486	1773	33580
	1934	22449	3109	2308	3001	2014	32881
	1935	20005	2945	1905	2523	1506	28884
В т. ч.: Паперова	1929	4226	326	—	528	230	5310
	1930	3337	197	—	415	208	4157
	1931	3616	329	—	505	194	4644
	1932	4015	466	—	641	201	5323
	1933	3361	458	293	409	237	4758
	1934	3361	272	274	293	285	4485
	1935	3006	168	214	222	113	3723
Полігра- фічна	1929	8247	807	—	923	383	10360
	1930	10127	654	—	1154	401	12336
	1931	11234	2701	—	1559	510	16004
	1932	12780	3409	—	2225	685	19099
	1933	10932	2265	967	1363	804	16331
	1934	10429	1910	936	1285	879	15439
	1935	9454	2154	827	1017	648	14100

⁷⁾ Включаючи виробництво електротехнічного фарфору.

⁸⁾ Включаючи точну механіку.

Табл. 7 (продовження)

Галузі промисловості	Роки	Чисельність працівників за категоріями					
		Робіт- ники	Учні	ІТР	Служ- бовці	МОП	Всі пра- цівники
а	б	1	2	3	4	5	6
Харчосмакова пром-сть	1929	88321	4738	—	13809	5851	112719
	1930	65147	3629	—	12479	5224	86479
	1931	123474	4472	—	16402	7158	151506
	1932	134624	6713	—	23772	9838	174947
	1933	120740	6390	9784	19178	12030	168122
	1934	154171	4102	12575	19916	15312	206076
	1935	141904	2677	14041	17864	12391	188877
В т. ч. Цукрова .	1929	56852	3345	—	8063	3680	71940
	1930	32396	2119	—	6716	2990	44221
	1931	79291	2593	—	9206	4460	95550
	1932	69206	2358	—	11067	4864	87495
	1933	61426	1386	4661	7600	5807	80880
	1934	76332	1284	5416	6904	5650	95586
	1935	60848	795	5831	5666	3455	76595
Борошно- круп'яна .	1929	5161	361	—	1648	638	7808
	1930	6189	313	—	1564	618	8684
	1931	6799	349	—	1518	606	9272
	1932	8239	400	—	1782	732	11153
	1933	7356	337	762	1543	910	10908
	1934	10016	70	1569	1578	1257	14490
	1935	7999	43	1511	1401	581	11535
Олійна .	1929	1293	48	—	247	78	1666
	1930	1596	68	—	276	82	2022
	1931	1564	78	—	330	116	2088
	1932	2009	211	—	490	178	2888
	1933	1942	218	205	381	279	3025
	1934	2559	101	206	352	366	3584
	1935	2764	114	247	335	316	3776
Консервна	1929	—	—	—	—	—	—
	1930	950	36	—	145	51	1182
	1931	2776	121	—	334	72	3303
	1932	4331	361	—	965	168	5825
	1933	3800	805	451	855	319	6230
	1934	4944	405	457	813	607	7226
	1935	3962	203	483	563	727	5938
Беконна .	1929	—	—	—	—	—	—
	1930	310	32	—	45	25	412
	1931	576	—	—	89	22	687
	1932	687	2	—	136	42	867
	1933	775	100	66	132	85	1158
	1934	439	70	56	94	91	750
	1935	—	—	—	—	—	—
М'ясна .	1929	—	—	—	—	—	—
	1930	863	30	—	118	82	1093
	1931	2197	135	—	372	130	2834
	1932	5362	451	—	1202	358	7373
	1933	5879	786	469	891	444	8469
	1934	3607	469	391	700	415	5582
	1935	5666	230	491	744	348	7479

Табл. 7 (закінчення)

Галузі		Чисельність працівників за категоріями					
промисловості	Роки	Робітники	Учні	ІТР	Службовці	МОП	Всі працівники
а	б	1	2	3	4	5	6
Хлібопечення	1929	—	—	—	—	—	—
	1930	3060	114	—	403	263	3840
	1931	3920	160	—	461	333	4874
	1932	6205	409	—	1000	771	8385
	1933	—	—	—	—	—	—
	1934	10464	226	701	1984	1789	15164
1935	13587	218	1146	2797	3030	20778	
Кондитерська	1929	3799	237	—	438	204	4678
	1930	4567	414	—	534	283	5798
	1931	7738	529	—	954	529	9750
	1932	13736	1187	—	1960	988	17871
	1933	10487	963	816	1866	1314	15446
	1934	12300	513	817	1787	1367	16784
1935	13790	469	843	1516	1258	17876	
Фабрики-кухні	1929	—	—	—	—	—	—
	1930	—	—	—	—	—	—
	1931	98	—	—	—	8	106
	1932	1843	284	—	257	444	2828
	1933	3002	409	54	563	242	4270
	1934	2591	331	85	517	300	3824
1935	3418	142	163	626	445	4794	
Гуральницька	1929	—	—	—	—	—	—
	1930	4262	31	—	1177	260	5730
	1931	6529	12	—	1350	267	8158
	1932	8447	84	—	2220	395	11146
	1933	8411	39	817	1907	534	11708
	1934	12380	30	1210	1986	1565	17171
1935	8581	13	1176	951	384	11105	
Тютюнова та махоркова	1929	5648	185	—	494	181	6508
	1930	4056	139	—	441	142	4778
	1931	3815	198	—	400	118	4531
	1932	3453	313	—	432	126	4324
	1933	3308	92	163	311	165	4039
	1934	3065	137	159	311	221	3893
1935	3419	96	197	302	222	4236	
Соляна	1929	1529	57	—	174	55	1815
	1930	1854	55	—	197	64	2170
	1931	2161	58	—	270	123	2612
	1932	2139	287	—	292	145	2863
	1933	1938	207	116	202	177	2640
	1934	2375	135	135	173	154	2972
1935	1929	152	125	171	92	2469	
Водогони, газові заводи	1929	—	—	—	—	—	—
	1930	1077	110	—	245	229	1661
	1931	1248	159	—	355	239	2001
	1932	1411	301	—	427	273	2412
	1933	2382	229	330	546	435	3922
	1934	2709	185	347	593	715	4549
1935	3191	168	436	702	704	5201	

Кількість підприємств та чисельність працівників великої промисловості за категоріями на 1 січня 1935 року

Табл. 8

Галузі промисловості	Число підприємств	Чисельність працівників за категоріями					
		Робітники	Учні	ІТР	Службовці	Мол. обл. персонал	Всі працівники
а	1	2	3	4	5	6	7
Разом по всіх галузях промисловості ¹⁾ . . .	3158	1212842	49972	102279	84528	73741	1523362
I. Електростанції	90	13223	505	1728	1672	1519	18647
II. Паливна	170	273793	5822	14981	7505	10648	312749
Кам'яновугільна	142	271016	5814	14646	7207	10223	308906
Торфодобувна	28	2777	8	335	298	425	3843
III. Рудодобувна	19	28488	1183	1720	1896	1336	34623
Залізорудна	16	22983	1036	1484	1616	1188	28337
Манганова	1	5120	124	195	216	120	5775
Добування інших руд	2	385	23	41	34	28	511
IV. Гірно-хімічна	16	2474	171	143	181	125	3094
Соляна	13	1929	171	125	152	92	2469
Інші галузі гірно-хімічної промисловості	3	545	—	18	29	33	625
V. Добування мінералів для будівництва та силік.-керам. промисловості	201	33646	480	1544	1991	1970	39631
VI. Добування азбесту, слюди, графіту, природних абразивів та дорогоцінних камнів	1	172	—	20	18	17	227
VIII. Хімічна	82	50699	2023	5877	4362	4212	67173
А. Переробка палива	27	23825	601	2645	1886	1985	30941
В т. ч.: Коксохімічна	25	23623	598	2609	1843	1951	30624
Виробництво світ. газу	2	202	2	36	43	34	317
Б. Основна хімія	15	15186	734	1618	1353	1208	20099
В. Промисл. орган. синтезу	5	7007	578	976	458	496	9515
Г. Тонка хімія	17	2429	78	361	369	331	3568
В т. ч.: Гр. А. Вир-во засобів вир-ва	—	—	—	—	—	—	—
Гр. Б. Вир-во засобів споживання	17	2429	78	361	369	331	3568
Д. Лісохімічна и вир-во рослинних екстрактів	10	1720	22	161	201	151	2255
Е. Лакофарбове вир-во	8	532	11	116	95	41	795
IX. Силікатно-керамічна	320	64514	1923	4031	4651	4916	80035
А. Вир-во мінер.-буд. матер.	285	42407	854	3010	3362	3577	53210
В т. ч.: Цементне вир-во	12	4231	125	319	342	319	5336
Вир-во вогнетривалих та кислото-тривал. виробів	42	21258	620	1434	1312	1378	26002
Цегельне вироб-во	160	11223	51	859	1150	1338	14621
Інші виробництва	71	5695	58	398	558	542	7251
Б. Скляна	24	12889	566	619	770	857	15701

¹⁾ З ремонтними заводами НКШляхів та НКВоду.

Табл. 8 (продовження)

Галузі промисловості	Число підприємств	Чисельність працівників за категоріями					
		Робітники	Учні	ІТР	Службовці	Мол. обсл. персонал.	Всі працівники
а	1	2	3	4	5	6	7
В т. ч.: Вир-во вікон. та зеркального скла	7	5062	360	317	334	420	6493
Виробництво оптич. та інш. техн. скла	1	112	14	13	15	5	159
Інші вир-ва скляної пр-сті	16	7715	192	289	421	432	9049
В. Фарфоро-фаянсова	11	9218	503	402	519	482	11124
В т. ч.: Вир-во техн. фарфору	2	2666	122	141	165	82	3176
Інші виробництва	9	6552	381	261	354	400	7948
X. Металургія	21	159555	5646	10176	6628	9484	191489
Металургія чорних метал.	18	154990	5371	9671	6270	8952	185254
" кольоров. метал.	3	4565	275	505	358	532	6235
XI. Обробка металів	626	309324	20224	37594	25533	18998	411673
Машинобудування	226	222227	16037	29715	18182	13965	300126
А. Вир-во устаткув. для енергетичн. господарства	9	16553	1508	2792	1397	1351	23601
Б. Вир-во устаткув. для всіх галузів нар. господ-ва.	24	8332	1065	1176	917	525	12015
В. Вир-во спеціальн. устаткування для промислов.	76	90550	6830	12579	7794	5790	123543
Г. Вир-во спеціальн. машин для будівельно-шляхових робіт	9	2668	328	406	273	191	3866
Д. Вир-во спеціальн. устаткування для с.-господар.	28	38828	2441	4866	3255	2351	51741
В т. ч.: Вир-во. сіл.-госп. машин	9	21944	1667	2575	1691	1169	29046
" тракторів	1	11102	417	1594	955	690	14758
" запасн. частин для тракторів	18	5782	357	697	609	492	7937
Е. Виробництво устаткування для транспорту	25	55717	2929	6727	3394	3016	71783
В т. ч.: Локомотиво-й вагонобудування	4	25472	1289	2826	1510	1378	32475
Вир-во іншого устатк. для залізн. трансп.	6	3377	39	421	299	266	4402
Морське та річкове судобудування	8	20580	1108	2767	1135	943	26533
Вир-во устатк. для інш. видів транс-ту	7	6288	493	713	450	429	8373
Ж. Вир-во устатк. для зв'язку	5	1011	44	164	139	79	1437
З. Вир-во апаратів і приборів культурно-побут. обслуг.	24	3425	397	450	447	301	5020
И. Інше машинобудування	26	5143	495	555	566	361	7120
Вир-во метал. виробів	85	19772	1477	1844	1854	1250	26197
В т. ч.: Гр. А. Вир-во засобів вир-ва	56	13515	808	1328	1273	848	17772
Гр. Б. Вир-во засоб. спожив.	29	6257	669	516	581	402	8425
Вир-во залізн. конструкц. і зварочні роботи	26	8955	384	693	569	446	11047
Самостійні ремонтні заводи і майстерні.	289	58370	2326	5342	4928	3337	74303

Табл. 8 (продовження)

Галузі промисловості	Число підприємств	Чисельність працівників за категоріями					
		Робітники	Учні	ІТР	Службовці	Мол. обсл. персонал.	Всі працівники
а	1	2	3	4	5	6	7
В т. ч.: Ремонтні заводи НКШляхів	21	30479	663	2630	2376	1112	37260
Ремонтні заводи НКВоду	14	3062	94	193	174	104	3627
XII. Вир-во абразивно-сліюдяних і вуглеграф. виробів . .	1	299	2	28	27	15	371
XIII. Резино-азбестова	4	638	18	69	90	72	887
В т. ч.: Вир-во резин. виробів	3	547	18	62	70	60	757
„ азбестов. вироб.	1	91	—	7	20	12	130
XIV. Деревообробна	200	25259	1192	1565	2297	1437	31750
В т. ч.: Лісопилльне вироб-во .	88	10611	234	589	965	561	12960
Фанерне вироб-во	3	1498	8	70	107	42	1725
Виробництво меблів	33	5861	610	472	530	340	7813
Сірникове вироб-во	1	278	6	21	22	2	329
Інші виробництва	75	7011	334	413	673	492	8923
XV. Паперова	11	3006	168	214	222	113	3723
XVI. Поліграфічна	81	9454	2154	827	1017	648	14100
XVII. Текстильна	60	17172	725	1170	1317	840	21224
А. Первісна обробка волокна	35	2412	11	266	273	185	3147
В т. ч.: Очистка бавовни	5	475	1	62	82	41	661
Первісна оброб. льнян. прядива	27	1667	3	163	146	106	2085
Шерстомойне вир-во	1	165	—	16	16	—	197
Шовкорозмот. „	1	7	—	7	2	4	20
Котонінове „	1	98	7	18	27	34	184
Б. Бавовняна	6	738	6	66	92	68	970
В. Льняна	2	914	54	72	83	85	1208
В т. ч.: Вироб-во виробів з льону	1	333	1	34	37	32	437

Табл. 8 (продовження)

Галузі промисловості	Число підприємств	Чисельність працівників за категоріями					
		Робітники	Учні	ІТР	Службовці	Мол. обсл. персонал.	Всі працівники
а	1	2	3	4	5	6	7
Вироб-во технічних та пакувальних тканин.	1	581	53	38	46	53	771
Г. Шерстяна	11	4576	347	341	385	252	5901
В т.ч.: Вироб-во шерстяних виробів	11	4576	347	341	385	252	5901
Е. Пенько - джутове вир-во	5	7720	213	337	417	176	8863
Ж. Хемічне пропит. тканин. .	1	812	94	88	67	74	1135
XVIII. Шкіряно-хутрова	20	5511	223	592	588	537	7451
Вир-во природн. та штучної шкіри	10	2958	118	385	314	368	4143
Вироби з шкіри та шкір. сурогатів	6	1562	48	152	182	113	2057
Хутрове вироб-во	4	991	57	55	92	56	1251
XIX. Промисловість одягу та взуття	138	57878	4085	4349	4012	2674	72998
Трикотажна	26	12026	943	580	642	451	14642
Швейна	65	33983	2051	2504	2206	1383	42127
Валяльно-войлочн. вироб-во .	4	469	24	42	64	37	636
Вироб-во взуття	41	11245	1066	1219	1088	790	15108
Інші вир-ва одягу та взуття	2	155	1	4	12	13	185
XX. Жирова й миловар.-парфюм.	17	2092	11	223	259	229	2814
Жирова	6	370	7	55	57	89	578
Миловарно-парфюмер.	11	1722	4	168	202	140	2236
XXI. Харчосмакова	949	141361	2506	13965	17809	12338	187979
М'ясна	20	5666	230	491	744	348	7479
Рибна	3	990	—	15	50	6	1061
Плодоовочева	49	3277	28	384	493	241	4423
Вироб-во молочн. продукт. .	82	3964	9	410	640	343	5366
Олійна	16	2434	114	218	299	286	3351

Табл. 8 (закінчення)

Галузі промисловості	Число підприємств	Чисельність працівників за категоріями					
		Робітники	Учні	ІТР	Службовці	Мол. обл. персон.	Всі працівники
а	1	2	3	4	5	6	7
Вироб-во маргарину	1	330	—	29	36	30	425
Борошномельно-круп'яна . . .	140	7999	43	1511	1401	581	11535
Макаронна	18	1777	9	207	264	138	2395
Хлібопечення	192	13587	218	1146	2797	3030	20778
Крохмало-паточна	12	302	4	62	82	36	486
Цукрово-пісочна	146	41306	702	5275	5125	2886	55294
„ рафінадна	12	19842	93	556	541	569	21601
Кондитерська	27	13790	469	843	1516	1258	17876
Консервна	10	3962	203	483	563	727	5938
Фабрики-кухні	17	3418	142	163	626	445	4794
Чайно-кофейна	3	419	38	25	51	39	572
Гуральницьке вироб-во	88	8581	13	1176	951	384	11105
Водочне вироб-во	37	3044	8	185	432	127	3796
Вироб-во вин	17	578	5	168	171	181	1103
Дріжджева пр-сть	3	303	13	44	55	33	448
Пивоваренна и вироб-во без-алкогольних напоїв	43	2111	69	337	575	361	3453
Табачно-махоркова	11	3419	96	197	302	222	4236
В т. ч.: Табачна	6	2231	48	125	196	115	2715
Махоркова	5	1188	48	72	106	107	1521
Інші галузі харчосмакової промисловості	8	262	—	40	95	67	464
XXII. Інші галузі переробної промисловості	76	10212	735	991	1625	820	14383
Гр. А. Вир-во засоб. вироб.	6	310	—	38	54	30	432
Гр. Б. „ „ спожив.	70	9902	735	953	1571	790	13951
XXIII. Інші галузі пром-сті	56	4072	176	472	828	793	6341
Водогони	42	2684	161	348	596	631	4420
Холодильники	14	1388	15	124	232	162	1921

Кількість підприємств та чисельність працівників по

(на початок

Галузі промисловості	Роки	Київська		
		Число під- приємств	В них працівників	
			Разом	В т. ч. робітників
а	б	1	2	3
Разом по всіх галузях ²⁾	1930¹⁾	414	70941	59492
	1933	446	140198	98652
	1934	448	137549	101805
	1935	482	141330	106324
Електростанції	1933	10	1493	1069
	1934	9	1369	981
	1935	10	1673	1168
Паливна	1933	5	1355	974
	1934	7	1936	1446
	1935	12	2361	1753
В т. ч.: Кам'яновугільна	1933	—	—	—
	1934	2	409	343
	1935	2	498	429
Металургія чорн. металів	1933	—	—	—
	1934	—	—	—
	1935	—	—	—
Машинобудування та металовироби (без точної механіки)	1933	66	34998	22878
	1934	56	30875	21772
	1935	91	36197	25804
Електротехнічна (без вироб-ва електротехн. фарфору)	1933	5	1535	925
	1934	5	2501	1714
	1935	4	2860	2227
В т. ч.: Електроапарато-машинобудув.	1933	1	211	135
	1934	—	—	—
	1935	—	—	—
Рудодобувна	1933	—	—	—
	1934	—	—	—
	1935	—	—	—
В т. ч.: Залізорудна	1933	—	—	—
	1934	—	—	—
	1935	—	—	—
Хемічна (з коксовою)	1933	18	2535	1798
	1934	18	2542	1747
	1935	19	3464	2545

¹⁾ За 1930 рік робітники разом з учнями.

²⁾ Без ремонтних заводів НКШляхів та НКВод'у.

галузях великої промисловості по областях

року)

Т а б л.

Чернігівська			Вінницька			Харківська		
Число під- приємств	В них працівників		Число під- приємств	В них працівників		Число під- приємств	В них працівників	
	Разом	В т. ч. робітни- ків		Разом	В т. ч. робітни- ків		Разом	В т. ч. робітни- ків
4	5	6	7	8	9	10	11	12
157	18364	14724	236	33785	27756	465	108768	92176
146	26818	19654	256	64080	47825	475	227216	159734
175	30889	23158	250	64912	49613	493	218329	162001
191	35114	27185	275	58293	44899	550	219173	165412
6	286	191	4	231	161	15	2738	1712
6	302	194	5	322	197	10	2151	1438
6	330	224	6	473	292	11	2279	1695
3	807	542	5	452	332	5	124	76
7	1336	984	6	735	593	4	223	176
7	1412	1092	6	417	292	4	59	9
—	—	—	—	—	—	—	—	—
—	—	—	—	—	—	—	—	—
—	—	—	—	—	—	—	—	—
—	—	—	—	—	—	—	—	—
9	3307	2314	33	5029	3415	63	93575	63126
8	3944	2965	16	4043	2773	73	80916	58588
14	5004	3536	32	5235	3735	97	85673	63192
2	1589	1065	—	—	—	6	18164	10893
—	—	—	—	—	—	8	16891	11703
—	—	—	—	—	—	7	17632	12435
1	1397	902	—	—	—	2	15810	9362
—	—	—	—	—	—	2	14791	10205
—	—	—	—	—	—	2	16309	11494
—	—	—	—	—	—	—	—	—
—	—	—	—	—	—	—	—	—
—	—	—	—	—	—	—	—	—
—	—	—	—	—	—	—	—	—
5	3911	2713	4	1088	791	16	2429	1422
4	3811	2779	3	822	565	20	3320	2184
3	5198	4106	3	649	426	21	4392	3152

Табл. 9 (продовження)

Галузі промисловості	Роки	Дніпропетровська			Одеська			Донецька			АМСРР			Разом по УСРР		
		Число підприємств	В них працівників		Число підприємств	В них працівників		Число підприємств	В них працівників		Число підприємств	В них працівників		Число підприємств	В них працівників	
			Разом	В т. ч. робітників		Разом	В т. ч. робітників		Разом	В т. ч. робітників		Разом	В т. ч. робітників			
Разом по всіх галузях	1930	180	115003	99797	253	74380	63673	306	399862	343900	26	2491	2128	2037	823539	708656
	1933	273	193989	141108	345	137339	97802	407	640926	486699	44	6025	3981	2392	1438591	1053455
	1934	332	206168	158880	359	126458	92991	520	646421	529065	44	7351	5233	2621	1438077	1122746
	1935	432	236214	186496	386	131143	99064	763	656691	546923	59	7210	5022	3138	1485168	1181325
Електростанції	1933	7	1426	867	6	1226	837	15	9187	5421	3	157	105	66	16744	10363
	1934	9	1966	1199	7	1691	1288	15	8411	5530	4	148	102	65	16360	10929
	1935	11	1846	1270	6	1753	1326	36	10109	7125	4	184	123	90	18647	13223
Паливна	1933	1	271	236	1	254	205	39	328411	260917	—	—	—	59	331674	263282
	1934	1	299	219	1	222	194	68	323369	277900	—	—	—	94	328120	281512
	1935	1	199	159	2	363	280	138	307938	270208	—	—	—	170	312749	273793
В т. ч.: Кам'яновугільна	1933	1	271	236	1	254	205	39	328411	260917	—	—	—	41	328936	261358
	1934	1	299	219	1	222	194	68	323369	277900	—	—	—	72	324299	278656
	1935	1	199	159	1	271	220	138	307938	270208	—	—	—	142	308906	271016
Металургія чорн. металів	1933	5	76861*	57925	2	1249	959	7	92802	68631	—	—	—	14	170912	127515
	1934	7	78699	64177	1	778	612	8	93820	77233	—	—	—	16	173297	142042
	1935	8	86258	71105	1	916	771	9	98680	83114	—	—	—	18	185254	154990
Машинобудівання та метвироби (без точної механіки)	1933	51	50344	33137	73	67335	46692	46	90238	64318	8	630	449	349	345356	236229
	1934	75	51445	36706	65	61494	45066	55	88424	66810	4	1567	1112	351	322708	235792
	1935	87	57232	42156	112	68191	51572	94	96689	74521	6	780	587	533	355001	265103
Електротехнічна (без вироб-ва електротехн. фарфору)	1933	1	149	108	3	669	515	—	—	—	—	—	—	17	22106	13506
	1934	—	—	—	4	767	558	—	—	—	—	—	—	17	20159	13975
	1935	—	—	—	5	965	698	1	1396	1131	—	—	—	17	22853	16491
В т. ч.: Електроапарато-машинобудув.	1933	1	149	108	1	461	353	—	—	—	—	—	—	6	18028	10860
	1934	—	—	—	1	477	355	—	—	—	—	—	—	3	15268	10560
	1935	—	—	—	1	518	368	—	—	—	—	—	—	3	16827	11862
Рудодобувна	1933	13	29912	21159	—	—	—	2	864	635	—	—	—	15	30776	21794
	1934	18	30302	24238	—	—	—	2	701	524	—	—	—	20	31003	24762
	1935	17	34112	28103	—	—	—	2	511	385	—	—	—	19	34623	28488
В т. ч.: Залізорудна	1933	11	24016	16726	—	—	—	—	—	—	—	—	—	11	24016	16726
	1934	15	25280	19780	—	—	—	—	—	—	—	—	—	15	25280	19780
	1935	16	28337	22983	—	—	—	—	—	—	—	—	—	16	28337	22983
Хемічна (з коксовою)	1933	9	3885	2682	19	2608	1795	45	45762	31393	—	—	—	116	62218	42594
	1934	7	6647	4572	18	2014	1328	35	48112	36561	—	—	—	105	67268	49736
	1935	—	9177	6902	14	1856	1267	32	45256	34483	1	64	52	101	70056	52933

Галузі промисловості	Роки	Київська			Чернігівська			Вінницька			Харківська		
		Число підприємств	В них працівників		Число підприємств	В них працівників		Число підприємств	В них працівників		Число підприємств	В них працівників	
			Разом	В т. ч. робітників		Разом	В т. ч. робітників		Разом	В т. ч. робітників		Разом	В т. ч. робітників
Добувна мінералів	1933 1934 1935	13 14 16	1610 1805 2670	1149 1389 2153	1 2 2	993 480 463	917 408 369	21 17 18	6087 4233 4725	5033 3456 3909	8 8 8	1323 909 1340	1118 777 1180
Вироб-во будматеріалів	1933 1934 1935	65 64 73	9821 9314 10727	7164 7143 8485	35 39 42	2888 2742 3261	2316 2161 2564	34 30 30	4427 2683 3496	3575 2008 2771	74 76 77	11352 9447 10350	8203 6733 7970
В т. ч.: Цементна	1933 1934 1935	1 1 —	292 154 —	224 106 —	— — —	— — —	— — —	— — —	— — —	— — —	1 1 1	258 22 64	176 3 40
Лісопилна	1933 1934 1935	29 31 34	5786 5678 5170	4417 4560 4244	14 18 17	1815 1636 1808	1506 1300 1475	9 9 11	1505 1050 2027	1200 820 1701	10 9 11	2225 1718 1736	1689 1356 1329
Вироб-во будівельної цегли	1933 1934 1935	16 13 20	1757 1648 2376	1276 1213 1721	14 9 12	471 245 424	313 179 276	15 11 11	1328 424 574	1053 255 380	41 37 32	4405 3232 2832	3261 2330 2073
Текстильна	1933 1934 1935	13 14 9	2622 2278 1966	2018 1721 1565	6 19 20	899 2072 1858	751 1716 1452	2 3 2	915 879 711	601 651 528	9 11 10	10359 9951 9500	8246 7879 7880
В т. ч.: Пенько-джутова	1933 1934 1935	3 2 —	188 95 —	153 20 —	— — —	— — —	— — —	— — —	— — —	— — —	2 2 2	5343 5188 5386	4484 4280 4700
Вироб-во одягу і взуття	1933 1934 1935	37 36 32	21788 19870 20576	16245 15520 16337	8 7 6	2099 1764 1826	1715 1399 1448	14 13 10	6033 5326 5214	4638 4223 4166	48 44 38	27252 23027 26252	21117 20087 21013
В т. ч.: Швейна пр-сть	1933 1934 1935	9 9 13	8651 7971 8996	6961 6495 7404	2 — 1	62 — 142	38 — 109	4 4 4	2565 2470 2967	2192 2075 2475	14 12 11	11677 10817 11023	9270 9038 8934
Взуттєве вир-во	1933 1934 1935	12 12 7	8564 7092 6372	5910 5248 4792	3 4 3	493 795 633	396 580 456	3 3 2	1188 856 401	942 678 285	10 9 7	4523 4138 3757	3416 3035 2754
Трикотажне вироб-во	1933 1934 1935	5 5 5	2540 2757 3374	1923 2252 2818	2 3 3	1159 969 1051	964 819 883	5 5 2	1022 819 644	706 694 517	8 11 10	7216 6739 8250	5523 5468 6803
Вироб-во речей хатнього вжитку та елек- тро-фарфору	1933 1934 1935	33 25 21	11517 10530 9225	8859 8352 7414	3 3 1	306 219 112	243 173 88	6 7 6	2176 2075 2314	1759 1759 1960	9 11 13	7001 6120 7155	5490 4795 5797

Табл. 9 (продовження)

Галузі промисловості	Роки	Дніпропетровська			Одеська			Донецька			АМСРР			Разом по УСРР			
		Число підприємств	В них працівників		Число підприємств	В них працівників		Число підприємств	В них працівників		Число підприємств	В них працівників					
			Разом	В т. ч. робітників		Разом	В т. ч. робітників		Разом	В т. ч. робітників		Разом	В т. ч. робітників				
Добування мінералів	1933	36	4847	3887	23	2366	1878	63	16381	13499	3	543	396	168	34150	27877	
	1934	37	4933	4087	20	2192	1681	68	19207	16083	4	487	412	170	34246	28293	
	1935	50	6208	5379	20	2145	1678	88	22752	19494	3	551	500	205	40854	34662	
	Вироб-во будаматеріалів	1933	42	8336	6616	30	5188	3927	103	34154	24708	7	1088	830	390	77244	57339
		1934	54	7619	6147	29	3395	2522	114	32762	25309	8	817	554	414	68779	52577
		1935	51	11729	9829	23	3544	2768	131	39517	31694	8	1113	829	435	83737	66910
	В т. ч.: Цементна	1933	1	354	286	—	—	—	7	5772	3651	—	—	—	10	6176	4337
		1934	1	339	278	—	—	—	7	3798	2919	—	—	—	10	4313	3306
		1935	3	1335	1075	—	—	—	8	3837	3116	—	—	—	12	5336	4231
	Лісопилна	1933	4	1957	1511	4	2262	1853	2	91	67	1	266	207	73	15907	12450
1934		5	359	316	4	1449	1206	3	102	80	1	230	155	80	12222	9793	
1935		10	838	694	2	990	859	2	97	72	1	294	237	88	12960	10611	
Вироб-во будівельної цегли	1933	17	2052	1574	9	653	478	41	5146	4002	2	171	127	155	15983	12084	
	1934	26	2713	2122	6	339	210	45	4194	3318	2	87	39	149	12882	9666	
	1935	29	3179	2595	6	369	237	48	4739	3865	2	128	76	160	14621	11223	
Текстильна	1933	1	87	48	13	7995	6239	1	784	570	1	61	50	45	23635	18475	
	1934	1	91	44	15	5958	4681	1	719	518	—	—	—	64	21944	17214	
	1935	—	—	—	12	5983	4865	2	816	611	—	—	—	56	20925	16945	
В т. ч.: Пеняко-джутова	1933	—	—	—	3	4815	4064	1	784	570	1	61	50	10	11191	9321	
	1934	—	—	—	5	3620	3079	—	—	30	—	—	—	9	8833	7379	
	1935	—	—	—	2	3432	2990	1	45	—	—	—	—	5	8863	7720	
Вироб-во одягу і взуття	1933	15	7271	5340	32	15341	11865	9	4950	4089	2	323	249	165	85057	65258	
	1934	17	7162	5496	31	12576	9449	11	4988	3993	2	410	345	161	77123	60512	
	1935	13	8249	6426	26	12849	9940	33	6894	5247	3	535	426	161	82395	65003	
В т. ч.: Швейна промисловість	1933	9	5819	4342	11	7592	6059	6	3488	2970	1	286	228	56	40140	32060	
	1934	8	5476	4407	10	6298	4902	8	3848	3176	1	354	310	52	37234	30403	
	1935	7	6473	5222	8	6879	5418	19	5155	4021	2	492	400	65	42127	33983	
Взуттєве вироб-во	1933	5	1438	987	6	3025	2045	1	581	404	—	—	—	40	19812	14100	
	1934	6	1369	827	8	2711	1899	1	436	289	—	—	—	43	17397	12556	
	1935	3	1256	777	6	2289	1711	11	913	615	—	—	—	39	15621	11390	
Трикотажне вироб-во	1933	—	—	—	5	1246	1016	1	114	69	—	—	—	26	13297	10201	
	1934	—	—	—	5	1059	786	1	99	73	—	—	—	30	12442	10092	
	1935	1	64	50	4	1139	862	1	120	93	—	—	—	26	14642	12026	
Вироб-во речей хатнього вжитку та елек-трофарфор	1933	2	104	82	14	3972	3091	5	4130	3264	2	240	153	74	29446	22941	
	1934	2	703	552	14	2878	2161	7	4619	3743	2	141	93	71	27285	21628	
	1935	3	772	635	10	2702	2121	6	3749	3076	1	158	120	61	26187	21211	

Галузі промисловості	Роки	Київська		
		Число під-приємств	В них працівників	
			Разом	В т. ч. робітників
а	б	1	2	3
Вироб-во речей культ. обслуговання та точна механіка	1933	37	11538	7515
	1934	39	9422	6254
	1935	30	8296	5625
Паперова	1933	3	1207	773
	1934	3	1193	810
	1935	2	825	635
Поліграфічна	1933	17	4219	3014
	1934	18	4042	2823
	1935	12	3274	2264
Харчосмакова	1933	141	39065	27772
	1934	156	44721	33499
	1935	159	40410	30650
Борошномельно-круп'яна	1933	19	1184	774
	1934	18	1584	1036
	1935	20	1159	710
Цукрова	1933	55	24835	18613
	1934	52	27581	21739
	1935	51	23248	18144
Кондитерська	1933	2	3789	2343
	1934	2	4377	3212
	1935	4	5225	4059
Консервна	1933	1	670	437
	1934	1	691	470
	1935	1	584	409
Хлібопечення	1933	8	1052	514
	1934	16	1915	1282
	1935	18	2077	1355
Тютюнова	1933	1	619	509
	1934	1	566	454
	1935	2	1031	848
Гуральницька	1933	16	1722	1181
	1934	19	2459	1666
	1935	19	2171	1672

Т а б л. 9 (продовження)

Чернігівська			Вінницька			Харківська		
Число під- приємств	В них працівників		Число під- приємств	В них працівників		Число під- приємств	В них працівників	
	Разом	В т. ч. робітни- ків		Разом	В т. ч. робітни- ків		Разом	В т. ч. робітни- ків
4	5	6	7	8	9	10	11	12
4	1048	869	11	2850	2001	36	8795	5810
10	2078	1398	12	2599	1948	43	8597	5937
8	2222	1543	12	2752	2146	38	7375	5135
—	—	—	6	2329	1657	2	711	542
—	—	—	6	2062	1579	2	728	586
—	—	—	5	2064	1699	1	419	364
3	230	134	5	521	344	22	6390	4185
4	244	158	5	482	333	24	5390	3661
4	278	175	5	575	375	19	4592	3117
64	8622	6018	119	34689	25471	178	42735	31708
70	12141	8981	135	41089	31396	176	53254	40755
74	13374	10725	131	32173	24618	190	45228	34677
15	511	318	10	724	516	58	3933	2714
15	875	604	10	1088	771	45	4967	3496
17	650	420	11	676	421	44	4115	3040
12	4714	3323	56	26414	19574	31	19276	15372
13	6415	5041	56	29532	23103	32	24621	20147
13	7920	6752	56	23608	18277	32	16598	13330
1	10	6	3	994	674	10	6334	4496
—	—	—	3	1230	928	7	6730	4856
1	121	85	3	839	700	8	6260	4845
—	—	—	—	—	—	—	—	—
—	—	—	—	—	—	—	—	—
—	—	—	—	—	—	—	—	—
3	103	67	4	245	173	10	1881	1200
5	359	211	8	741	474	15	3466	2438
7	631	389	8	871	591	19	3292	2165
—	—	—	—	—	—	2	1208	967
—	—	—	1	45	32	2	1167	888
2	683	564	2	149	115	4	1656	1289
10	835	589	23	2975	2168	24	2283	1654
13	1598	1018	23	3639	2566	26	4720	3684
13	1472	1142	23	2938	2245	27	3697	2926

Галузі промисловості	Роки	Дніпропетровська		
		Число під-приємств	В них працівників	
			Разом	В т. ч. робітників
а	б	13	14	15
Вир-во речей культ. обслуговування та точна механіка	1933	14	1740	1275
	1934	17	2191	1596
	1935	13	1853	1347
Паперова	1933	2	371	278
	1934	2	389	305
	1935	2	322	240
Поліграфічна	1933	8	1054	759
	1934	10	1164	793
	1935	10	1304	938
Харчосмакова	1933	72	10231	7378
	1934	80	10987	7627
	1935	92	11537	8131
Борошномельно-круп'яна	1933	23	1681	1133
	1934	21	2823	1962
	1935	22	2103	1464
Цукрова	1933	1	1054	866
	1934	1	1227	1006
	1935	1	765	616
Кондитерська	1933	2	529	377
	1934	1	557	398
	1935	2	854	620
Консервна	1933	—	—	—
	1934	—	—	—
	1935	—	—	—
Хлібопечення	1933	16	1600	1073
	1934	21	2809	1911
	1935	25	3365	2248
Тютюнова	1933	—	—	—
	1934	—	—	—
	1935	—	—	—
Гуральницька	1933	—	—	—
	1934	—	—	—
	1935	—	—	—

1) Через відсутність відомостей по Донецькій області підсумок по УСРР не

Табл. 9 (закінчення)

Число під- приємств	Одеська		Донецька			АМСРР			Разом по УСРР		
	В них працівник.		Число під- приємств	В них працівник.		Число під- приємств	В них працівник.		Число під- приємств	В них працівник.	
	Разом	В т. ч. робітни- ків		Разом	В т. ч. робітни- ків		Разом	В т. ч. робітни- ків		Разом	В т. ч. робітни- ків
16	17	18	19	20	21	22	23	24	25	26	27
23	5555	3649	10	1705	1058	4	349	239	139	33580	22416
30	5124	3453	17	2530	1648	5	340	215	173	32881	22449
20	3793	2617	17	2124	1319	5	469	273	143	28884	20005
1	140	111	—	—	—	—	—	—	14	4758	3361
1	113	81	—	—	—	—	—	—	14	4485	3361
1	93	68	—	—	—	—	—	—	11	3723	3006
11	2446	1694	9	1227	657	3	244	145	78	16331	10932
13	2288	1579	15	1551	925	4	278	157	93	15439	10429
12	2183	1543	15	1526	863	4	368	179	81	14100	9454
98	21985	15083	52	8289	5896	13	2506	1414	737	168122	120740
117	25549	18816	98	15041	10804	13	3294	2293	845	206076	154171
110	24418	18118	147	18929	13338	16	2808	1647	919	188877	141904
17	1608	1025	15	1245	869	1	22	7	158	10908	7356
19	1901	1354	13	1252	793	—	—	—	141	14490	10016
14	1756	1253	12	1076	691	—	—	—	140	11535	7999
4	4327	3542	—	—	—	1	260	136	160	80880	61426
4	5406	4651	—	—	—	1	804	645	159	95586	76332
4	4100	3454	—	—	—	1	356	275	158	76595	60848
5	3341	2212	2	449	379	—	—	—	25	15446	10487
5	3350	2461	2	489	413	1	51	32	21	16784	12300
6	3937	2946	2	605	512	1	35	23	27	17876	13790
4	3256	2065	1	514	315	3	1790	983	9	6230	3800
5	3922	2718	1	694	460	3	1919	1296	10	7226	4944
5	3518	2435	1	391	282	3	1445	836	10	5938	3962
8	822	471	—	—	—	1	27	25	— 1)	— 1)	— 1)
18	1494	1076	40	4283	3024	3	97	48	126	15164	10464
28	2140	1429	84	8292	5349	3	110	61	192	20778	13587
1	793	652	—	—	—	—	—	—	4	2620	2128
1	772	629	—	—	—	—	—	—	5	2550	2003
1	717	603	—	—	—	—	—	—	11	4236	3419
5	516	373	—	—	—	2	154	88	80	8485	6053
4	638	407	—	—	—	2	214	128	87	13268	9469
4	573	449	—	—	—	2	254	147	88	11105	8581

подається.

Жіноча праця в окремих галузях великої промисловості

(робітники з учнями та мол. обл. перс.)

Табл. 10

а	Всього жінок (в тис.)						На 100 робітників обох статей припадає жінок			
	На 1-ше січня						На 1-ше січня			
	1914 р.	1922 р.	1928 р.	1929 р.	1933 р.	1934 р.	1914 р.	1928 р.	1933 р.	1934 р.
	1	2	3	4	5	6	7	8	9	10
Разом по всіх галузях промисловості¹⁾	66,8	34,2	92,7	97,2	337,3	337,5	10,4	14,2	26,5	26,4
Кам'яновугільна	8,3	12,9	19,1	21,4	61,4	64,8	4,1	10,0	20,4	21,4
Залізорудна	0,0	0,0	0,7	0,8	4,5	4,0	0,0	4,5	21,5	18,2
Металургія чорн. металів	0,3	3,5	5,6	6,5	30,7	30,3	0,4	5,8	20,0	19,1
Машинобудування та метал. виробн ²⁾	1,1	3,1	7,1	7,4	65,0	61,0	1,6	7,4	20,9	20,6
Шкіряна	—	0,4	0,2	0,3	3,6	2,7	—	4,4	49,3	47,4
Поліграфічна	0,6	0,5	1,9	1,8	6,5	5,9	8,8	18,4	46,4	44,7
Текстильна	6,3	2,3	7,7	8,4	12,6	11,7	47,5	62,8	60,2	60,2
Хемічна ³⁾	3,1	1,3	1,8	2,0	9,4	14,2	30,4	14,3	23,8	23,7
Харчосмакова	34,2	5,2	30,0	27,0	48,1	55,2	20,3	21,4	28,4	28,9
в т. ч. цукрова	22,4	1,1	20,8	16,8	19,6	20,7	17,7	19,7	19,8	20,5

- 1) Кількість жінок по підсумку всієї промисловості враховано з поправкою на сезонність по цукровій промисловості
 2) У машинобудування подається з електротехнічною промисловістю та точною механікою.
 3) Починаючи з 1933 року разом з коксобензолною пр-стю.

Жіноча праця у великій промисловості

(робітники без учнів, на початок року в тисячах)

Табл. 11

Галузі промисловості	На 1/І 1928 р.		На 1/І 1929 р.		На 1/І 1933 р.		На 1/І 1934 р.	
	В тис.	У % до всього числа робітників	В тис.	У % до всього числа робітників	В тис.	У % до всього числа робітників	В тис.	У % до всього числа робітників
а	1	2	3	4	5	6	7	8
Разом жінок по всіх галузях	67,7	12,2	76,6	12,6	263,9	25,0	286,9	25,6
В т. ч.: Кам'яновугільна	14,6	8,2	16,2	8,4	46,7	17,9	56,2	20,2
Металургія чорн. металів	3,2	3,7	3,8	3,8	21,1	16,5	23,6	16,6
Машинобудування (з електро- технічною та обробл. металів)	5,0	5,9	5,3	6,0	46,4	18,6	48,3	19,3
Залізорудна	0,2	1,2	0,2	1,6	3,2	18,9	3,4	17,4
Шкіряна	0,2	3,8	0,2	4,2	3,3	50,8	2,6	53,1
Поліграфічна	1,3	15,9	1,4	16,4	5,0	45,8	4,4	42,6

Склад робітників [великої промисловості

(без учнів на

Галузі промисловості	Роки	Чоловіки		
		Всього	В т. ч.:	
			до 18 р.	18—23 р.
а	б	1	2	3
Разом по всіх галузях промисловості .	1933	791555	16101	258599
	1934	835831	22112	254107
Електростанції	1933	9361	82	2516
	1934	9782	202	2237
Паливна	1933	216165	3037	83053
	1934	224505	4755	74163
В т. ч.: Кам'яновугільна	1933	214667	2997	82435
	1934	222467	4681	73380
Металургія чорн. металів	1933	106462	2780	32208
	1934	118464	2941	34378
Машинобудування та метвироби	1933	192943	5142	67321
	1934	191500	7150	66500
Електротехнічна пром-сть	1933	10475	154	3923
	1934	9980	348	3347
В т. ч.: Електроапарато-машинобудування .	1933	8705	75	3193
	1934	8146	231	2679
Рудодобувна	1933	17627	421	6438
	1934	20013	688	6712
В т. ч.: Залізорудна	1933	13566	237	5141
	1934	16332	662	5513
Хемічна	1933	33343	217	9589
	1934	38079	386	10958
Добування мінералів	1933	24103	426	6955
	1934	23991	680	6433
Виробництво будматеріалів	1933	41135	1016	12840
	1934	36233	959	10795
В т. ч.: Цементна	1933	3191	88	921
	1934	2374	60	585
Вир-во будівельної цегли	1933	8596	211	2790
	1934	6062	208	1650

1) Для цієї таблиці дійсні примітки 2—8 з табл. 7

УСРР за статю та віком ¹⁾

початок року)

Табл. 1

Ж і н к и			О б о х с т а т і в			У % до всього числ робітників			
Всього	В т. ч.:		Всього	В т. ч.:		Чоловіки	Жінки	Обох статі	
	до 18 р.	18—23 р.		до 18 р.	18—23 р.			до 18 років	18—23 років
4	5	6	7	8	9	10	11	12	13
263900	11252	128255	1055455	27353	386854	75,0	25,0	2,6	36,0
286915	13011	128178	1122746	35123	382285	74,4	25,6	3,1	34,0
1002	18	474	10363	100	2990	90,3	9,7	1,0	28,0
1147	45	487	10929	247	2724	89,5	10,5	2,3	24,0
47117	2233	25190	263282	5270	108243	82,1	17,9	2,0	41,0
57007	2747	28188	281512	7502	102351	79,7	20,3	2,7	36,0
46691	2210	25003	261358	5207	107438	82,1	17,9	2,0	41,0
56189	2703	27870	278656	7384	101250	79,8	20,2	2,7	36,0
21053	1008	10313	127515	3788	42521	83,5	16,5	3,0	33,0
23578	997	10744	142042	3938	45122	83,4	16,6	2,7	31,8
43386	1843	21790	236329	6985	89111	81,6	18,4	3,0	37,7
44292	2278	20100	235792	9428	86600	81,2	18,8	4,0	36,0
3031	94	1570	13506	248	5493	77,6	22,4	1,8	40,7
3995	198	1806	13975	546	5153	71,4	28,6	3,9	36,0
2155	39	1065	10860	114	4258	80,2	19,8	1,0	39,2
2414	158	1037	10560	389	3716	77,1	22,9	3,7	35,2
4167	163	2406	21794	584	8844	80,9	19,1	2,7	40,6
4749	197	2636	24762	885	9348	80,8	19,2	3,6	37,8
3160	105	1931	16726	342	7072	81,1	18,9	2,0	42,3
3448	180	2038	19780	842	7551	82,6	17,4	4,3	38,2
9251	191	4361	42594	408	13950	78,3	21,7	1,0	32,8
11657	245	4848	49736	631	15806	76,6	23,4	1,3	31,8
3774	153	1956	27877	579	8911	86,5	13,5	2,1	32,0
4302	181	1990	28293	861	8423	84,8	15,2	3,0	29,8
16204	730	8136	57339	1746	20976	71,7	28,3	3,0	36,6
16344	681	7879	52577	1640	18674	68,9	31,1	3,1	35,5
1146	75	462	4337	163	1383	73,6	26,4	3,8	31,9
932	22	333	3306	82	918	71,8	28,2	2,5	27,8
3488	118	1775	12084	329	4565	71,1	28,9	2,7	37,8
3604	184	1803	9666	392	3453	62,7	37,3	4,1	35,7

Галузі промисловості	Роки	Чоловіки		
		Всього	В т. ч.:	
			до 18 р.	18—23 р.
а	б	1	2	3
Лісопилна	1933	8585	308	2414
	1934	6591	217	1867
Текстильна	1933	7130	161	2386
	1934	6516	149	1561
Виробництво одягу і взуття	1933	18590	679	5262
	1934	16492	755	4425
В т. ч.: Взуттєве вир-во	1933	6648	335	2053
	1934	5880	338	1667
Швейна пром-сть	1933	6970	196	1724
	1934	6353	316	1501
Трикотажна	1933	1074	21	454
	1934	1176	25	368
Виробництво речей хатнього вжитку . . .	1933	12433	443	3319
	1934	12736	752	4192
Виробництво речей культобслуговування .	1933	12623	361	3389
	1934	12650	529	3727
В т. ч.: Паперова	1933	2212	14	433
	1934	2047	10	557
Поліграфічна	1933	5929	173	1268
	1934	5990	237	1238
Харчосмакова промисловість	1933	84953	1161	18048
	1934	108687	2046	23592
В т. ч.: Боршномельно-круп'яна	1933	6216	18	812
	1934	8214	63	1207
Цукрова	1933	49350	692	10307
	1934	60665	1198	12325
Кондитерська	1933	4996	37	1474
	1934	5528	116	1603
Консервна	1933	1611	96	457
	1934	2238	145	783
Хлібопечення	1933	7323	133	1997
	1934	7323	133	1997
Тістюнова та махоркова	1933	1101	10	243
	1934	974	20	203
Водогони і газові заводи	1933	2080	17	340
	1934	2341	43	303
Хо одильники	1933	277	2	30
	1934	626	10	54

Табл. 12 (закінчення)

Ж і н к и			О б о х с т а т і в			У % до всього числа робітників			
Всього	В т. ч.:		Всього	В т. ч.:		Чоловіки	Жінки	Обох статів	
	до 18 р.	18—23 р.		до 18 р.	18—23 р.			До 18 років	18—23 років
4	5	6	7	8	9	10	11	12	13
3865	254	1666	12450	562	4080	69,0	31,0	4,5	32,8
3202	148	1453	9793	366	3320	67,3	32,7	3,7	33,9
11345	379	5826	18475	540	8212	38,6	61,4	2,9	44,4
10698	257	4370	17214	406	5931	37,9	62,1	2,4	34,5
46668	2280	22448	65258	2959	27710	28,5	71,5	4,5	42,5
44020	2436	19100	60512	3191	23525	27,3	72,7	5,3	38,9
7452	581	3535	14100	916	5588	47,1	52,9	6,5	39,6
6676	430	2937	12556	768	4624	46,8	53,2	6,1	36,8
25090	1039	10849	32060	1235	12573	21,7	78,3	3,9	39,2
24050	1416	9114	30403	1732	10615	20,9	79,1	5,7	34,9
9127	300	5568	10201	321	6022	10,5	89,5	3,1	59,0
8916	437	4855	10092	462	5223	11,7	88,3	4,6	51,8
10508	408	4640	22941	851	7959	54,2	45,8	3,7	34,7
8892	614	3807	21628	1366	7999	58,9	41,1	6,3	37,0
9793	517	4380	22416	878	7769	56,3	43,7	3,9	34,7
9799	598	4335	22449	1127	8062	56,3	43,7	5,0	35,9
1149	8	428	3361	22	861	65,8	34,2	0,7	25,6
1314	18	454	3361	28	1011	60,9	39,1	0,8	30,1
5003	242	2216	10932	415	3484	54,2	45,8	3,8	31,9
4439	350	1974	10429	587	3212	57,4	42,6	5,6	30,8
35787	1218	14388	120740	2379	32436	70,4	29,6	2,0	26,9
45484	1580	17230	154171	3626	40822	70,5	29,5	2,4	26,5
1140	15	357	7356	33	1169	84,5	15,5	0,4	15,9
1802	37	494	10016	100	1701	82,0	18,0	1,0	17,0
12076	493	5177	61426	1185	15484	80,3	19,7	1,9	25,2
15667	504	6342	76332	1702	18667	79,5	20,5	2,2	24,5
5491	59	2244	10487	96	3718	47,6	52,4	0,9	35,5
6772	289	2473	12300	405	4076	44,9	55,1	3,3	33,1
2189	129	781	3800	225	1238	42,4	57,6	5,9	32,6
2706	122	923	4944	267	1706	45,3	54,7	5,4	34,5
3141	105	1201	10464	233	3198	70,0	30,0	2,3	30,6
2207	26	614	3308	36	857	33,3	66,7	1,1	25,9
2091	17	467	3065	37	670	31,8	68,2	1,2	21,8
302	8	106	2382	25	446	87,3	12,7	1,0	18,7
368	12	109	2709	55	412	86,4	13,6	2,0	15,2
52	9	16	329	11	46	84,2	15,8	3,3	14,0
140	6	23	766	16	77	81,7	18,3	2,1	10,1

Склад інженерно-технічних робітників за статю ¹⁾

(на початок року)

Табл. 13

Галузі промисловості	Роки	Чоловіки	Жінки	Обох статей	% жінок
Разом по всіх галузях промисловості	1933	77926	6584	84510	7,8
	1934	80989	8402	89391	9,4
Електростанції	1933	1244	60	1304	4,6
	1934	1369	83	1452	5,7
Паливна	1933	10520	92	10612	0,9
	1934	12871	126	12997	1,0
В т. ч.: Кам'яновугільна	1933	10311	92	10403	0,9
	1934	12602	106	12708	0,8
Металургія чорн. металів	1933	8665	472	9137	5,2
	1934	7765	693	8458	8,2
Машинобудування та металовироби	1933	29067	1846	30913	6,0
	1934	27131	2136	29267	7,3
Електротехнічна пром-сть	1933	2498	318	2816	11,3
	1934	2187	307	2494	12,3
В т. ч.: Електроапарато-машинобудування.	1933	2123	276	2399	11,5
	1934	1733	226	1959	11,5
Рудодобувна пр-сть	1933	758	20	778	2,6
	1934	1467	22	1489	1,5
В т. ч.: Залізорудна	1933	564	16	580	2,8
	1934	1233	19	1252	1,5
Хемічна	1933	4205	642	4847	13,3
	1934	4883	987	5870	16,8
Добування мінералів	1933	1037	22	1059	2,1
	1934	1091	29	1120	2,6
Вироб-во будматеріалів	1933	3530	205	3735	5,5
	1934	3349	237	3586	6,6
В т. ч.: Цементна	1933	303	17	320	5,3
	1934	251	17	268	6,3
Лісопильна	1933	730	14	744	1,9
	1934	556	14	570	2,5
Вироб-во будівельн. цегли	1933	709	36	745	4,8
	1934	681	27	708	3,8
Текстильна	1933	896	98	994	9,9
	1934	993	134	1127	11,9

Табл. 13 (закінчени)

Галузі промисловості	Роки	Чоловіки	Жінки	Обох статей	о/о 1933р.
а	б	1	2	3	
Вироб-во одягу та взуття	1933	3338	1022	4360	2
	1934	3285	1217	4502	2
В т. ч.: Швейна	1933	1266	646	1912	3
	1934	1384	790	2174	3
Взуттєве вироб-во	1933	1066	119	1185	1
	1934	1050	137	1187	1
Трикотажна	1933	330	170	500	3
	1934	320	160	480	3
Вироб-во речей хатнього вжитку	1933	1245	143	1388	10
	1934	1062	133	1195	1
Вироб-во речей культурного обслуговування . .	1933	2010	199	2209	9
	1934	2057	251	2308	10
В т. ч.: Паперова	1933	253	40	293	13
	1934	229	45	274	16
Поліграфічна	1933	889	78	967	8
	1934	894	42	936	4
Харчосмакова промисловість	1933	8393	1391	9784	14
	1934	10632	1943	12575	15
В т. ч.: Борошно-мельно-круп'яна	1933	664	98	762	12
	1934	1353	216	1569	13
Цукрова	1933	4162	499	4661	10,
	1934	4922	494	5416	9,
Кондитерська	1933	552	264	816	32,
	1934	531	286	817	35,
Консервна	1933	311	140	451	31,
	1934	301	156	457	34,
Хлібопечення	1934	455	246	701	35,
Тютюнова та махоркова	1933	139	24	163	14,
	1934	130	29	159	18,
Водогони і газові заводи	1933	291	39	330	11,
	1934	312	35	347	10,

1) Протягом 1933 р. було переглянуто фактичний склад інж.-технічн. робітників і з числа ІТР були виключені усі особи, що були до того у складі ІТР, не маючи на це права. Тому по багатьох галузях (особливо металургія, машинобудування) від 1/І 1933 р. до 1/І 1934 р. спостерігається зменшення кількості ІТР.

Табл. 14 (продовження)

Галузі промисловості	Роки	На 1-ше число кожного місяця у 0/0 до пересічної кількості за рік												
		Кількість робітників (пересічна за рік)												
		1	2	3	4	5	6	7	8	9	10	11	12	13
Металургія чорних металів . . .	1923	29882	87,5	88,4	86,7	87,0	88,3	88,7	95,9	104,1	107,7	113,7	119,9	120,7
	1924	34249	91,5	86,8	83,9	84,1	87,0	93,9	99,9	106,7	114,0	113,4	112,8	114,8
	1925	50395	72,1	72,0	73,3	76,5	81,8	89,8	97,4	106,7	117,0	123,8	129,4	129,7
	1926	77312	87,3	87,2	89,6	94,6	92,6	96,1	99,8	104,9	109,0	109,7	110,3	108,7
	1927	92751	90,0	92,0	92,8	94,0	96,1	100,5	102,0	104,9	106,6	109,2	106,5	100,8
	1928	103876	88,2	92,2	93,5	94,9	98,4	101,7	104,2	105,1	105,8	106,1	102,6	100,9
	1929	108143	97,0	96,5	98,1	97,2	97,1	99,7	101,9	102,8	104,3	102,0	101,9	100,0
	1930	118797	91,2	92,0	92,3	93,2	97,6	100,4	100,5	101,6	103,4	105,7	106,7	107,3
	1931	113503	101,6	100,2	102,5	104,6	104,1	100,9	101,1	92,0	93,7	95,5	99,5	103,6
	1932	121158	101,8	102,5	100,2	99,4	99,2	99,5	100,5	97,0	96,8	98,6	100,0	102,6
	1933	131681	96,8	95,9	95,4	95,3	97,2	98,1	99,1	97,3	100,1	102,7	105,2	107,8
	1934	149438	99,1	97,2	98,3	99,1	99,9	101,0	100,1	98,9	99,8	101,2	102,2	103,2
	Машинобудування та метвироби	1932	236732	101,6	100,3	98,3	99,7	99,0	100,2	100,0	101,1	100,2	101,4	99,9
1933		225121	105,0	101,9	98,5	98,0	98,7	100,1	99,1	98,2	98,4	100,1	101,2	103,0
1934		244574	95,9	94,7	95,2	96,1	96,6	98,9	100,0	102,2	102,6	103,6	105,1	107,3
1932		12951	94,1	90,3	91,7	94,5	93,0	97,0	95,8	104,5	102,0	107,9	107,7	116,5
1933	14166	95,3	94,3	92,6	89,7	87,6	88,9	95,0	104,2	104,3	109,6	111,6	115,9	
1934	16089	100,5	98,1	99,3	100,8	101,0	101,6	99,1	96,5	98,1	100,4	102,0	102,5	
Електротехнічна	1932	12951	94,1	90,3	91,7	94,5	93,0	97,0	95,8	104,5	102,0	107,9	107,7	116,5
	1933	14166	95,3	94,3	92,6	89,7	87,6	88,9	95,0	104,2	104,3	109,6	111,6	115,9
	1934	16089	100,5	98,1	99,3	100,8	101,0	101,6	99,1	96,5	98,1	100,4	102,0	102,5

Зміни чисельності робітників у великій промисловості по місяцях

Табл. 14

Галузі промисловості	Роки	Кількість робітників пересічна за рік	На 1-ше число кожного місяця у % до пересічної кількості за рік											
			а											
			1	2	3	4	5	6	7	8	9	10	11	12
Разом по всіх галузях	1932	1022944	104,9	102,6	99,6	99,2	98,3	98,6	99,2	96,1	95,5	97,8	102,0	103,7
	1933	1030034	102,5	97,9	95,7	95,0	95,7	98,4	98,6	96,9	97,4	101,2	107,9	109,9
	1934	1122435	98,7	95,8	94,8	95,1	96,6	98,4	99,5	99,7	101,9	107,7	107,6	106,5
	1932	10543	107,1	108,7	105,6	104,5	99,8	94,2	91,4	98,3	99,4	98,8	97,9	98,7
Електростанції	1933	10210	101,5	96,3	95,7	94,2	93,3	94,3	96,9	99,6	102,1	107,9	109,6	
	1934	12723	100,5	98,1	98,2	100,3	101,2	96,6	100,8	101,0	101,6	102,1	103,0	
	1932	254916	109,4	107,2	105,0	103,0	102,1	102,4	101,7	94,6	91,5	91,8	95,2	99,2
	1933	269429	97,7	97,4	97,8	99,5	99,6	102,9	101,9	98,9	97,7	99,0	101,1	103,5
Паливна	1934	269929	103,7	102,5	100,3	98,8	100,0	100,1	99,5	98,8	97,8	98,0	99,5	101,0
	1932	132025	89,8	94,5	96,4	95,3	97,5	101,8	99,0	98,0	101,2	106,1	106,8	
	1924	149045	96,2	95,0	95,6	96,9	95,3	103,2	108,5	114,2	116,5	104,6	83,4	
	1925	117407	93,7	92,9	93,5	92,6	88,2	87,5	88,0	91,1	97,7	112,2	122,4	
В т. ч.: Кам'яновугільна	1926	160132	91,5	91,8	93,3	95,9	93,9	96,3	97,3	95,5	100,3	103,8	113,1	114,9
	1927	182627	102,2	101,2	99,6	98,8	96,2	99,5	98,8	97,1	97,1	102,5	104,5	103,4
	1928	187823	97,9	96,9	95,8	94,8	94,0	97,6	98,7	99,6	100,5	105,9	107,3	106,8
	1929	197122	101,0	100,6	98,9	98,6	95,3	97,9	97,9	97,1	95,2	101,6	104,2	107,2
1930	206106	100,9	99,5	99,6	100,8	100,1	101,1	97,8	95,1	88,2	101,0	104,4	107,2	
	222332	93,1	92,6	92,9	90,0	95,6	90,4	96,2	94,6	95,8	105,0	114,2	123,0	
	1932	250247	110,5	108,3	106,0	103,9	101,5	101,5	100,1	93,6	90,5	91,7	95,6	100,0
	1933	264809	98,7	98,5	98,9	100,6	99,5	101,5	100,3	97,8	96,7	99,1	101,2	103,9
1934	264221	103,9	103,9	101,5	99,0	98,5	98,1	97,8	98,0	97,7	88,3	100,2	102,0	

Т а б л. 14 (продовження)

Галузі промисловості	Роки	Кількість робітників (пересічна за рік)	На 1-ше число кожного місяця у %/о/о до пересічної кількості за рік											
			1	2	3	4	5	6	7	8	9	10	11	12
В т.ч.: Вироб-во будівельн. нетли	1932	15410	63,6	74,5	68,4	77,3	111,8	132,5	136,4	128,9	118,3	110,7	91,6	78,7
	1933	14011	86,2	72,7	64,8	67,8	101,2	135,2	145,4	131,6	118,1	111,4	92,4	81,8
	1934	15913	55,2	50,3	59,2	90,3	125,5	139,8	142,8	141,2	130,8	106,8	84,2	74,0
	1932	18207	96,2	101,3	99,6	103,2	101,9	106,6	107,4	95,0	94,8	97,0	96,5	97,9
Текстильна	1933	17134	107,8	102,4	98,7	97,0	98,1	93,0	95,3	100,1	102,1	105,3	103,5	100,4
	1934	15667	105,8	100,8	99,3	98,6	97,8	96,5	96,2	96,7	97,2	99,4	104,2	107,5
	1932	60067	96,2	97,8	97,5	100,0	99,3	99,1	101,0	96,4	96,4	100,1	102,4	107,6
	1933	60267	108,3	104,0	101,1	100,3	100,8	99,8	99,1	96,6	96,6	97,9	99,1	100,4
Вироб-во одягу і взуття	1934	59866	99,2	96,1	95,6	96,0	96,3	97,7	99,1	100,5	101,9	103,8	105,9	107,7
	1932	29545	98,2	98,0	99,6	102,4	104,7	102,4	105,3	93,0	91,4	96,4	97,7	106,0
	1933	29728	107,8	103,8	101,0	99,8	99,1	98,0	97,2	97,3	97,9	98,8	100,3	101,8
	1934	31354	97,0	95,1	94,0	94,1	94,5	96,1	99,0	102,5	104,7	106,9	107,9	108,1
В т.ч.: Швейна	1932	13365	100,6	100,6	99,4	100,6	96,2	96,4	97,9	95,9	98,5	102,1	105,0	104,3
	1933	13092	107,7	102,1	99,0	100,4	104,6	102,3	103,7	99,3	97,1	97,3	96,3	95,9
	1934	11128	109,3	104,2	102,0	101,0	100,4	100,1	97,5	94,7	95,1	96,7	98,3	100,8
	1932	8701	80,0	97,4	95,7	99,9	95,7	92,9	95,1	100,2	97,1	102,1	110,3	115,0
Взуттєве вироб-во	1933	9608	106,2	102,9	99,9	100,0	97,0	96,5	97,6	96,1	96,7	100,3	102,3	105,2
	1934	10358	92,7	88,1	89,5	90,7	92,8	97,2	102,0	105,5	106,2	108,0	112,1	115,1
	1932	22242	104,7	106,2	103,5	100,1	97,5	96,6	93,2	98,4	97,6	98,8	101,6	102,7
	1933	20108	114,1	114,1	110,2	106,1	104,0	104,6	104,2	92,2	87,5	87,4	91,2	94,2
Вироб-во речей хатнього вжитку	1934	19356	97,6	97,6	97,6	95,8	95,4	98,2	100,1	100,5	101,6	103,0	104,9	107,8

Табл. 14 (продовження)

Галузі промисловості	Роки	Кількість робітників (пересічна за рік)	На 1-ше число кожного місяця у % до пересічної кількості за рік											
			Січень	Лютий	Березень	Квітень	Травень	Червень	Липень	Серпень	Вересень	Жовтень	Листопад	Грудень
Рудодобувна	1932	21782	113,2	111,6	105,9	106,1	104,2	101,9	97,2	95,2	91,4	91,9	91,6	96,3
	1933	21459	101,6	95,2	95,9	94,3	93,4	93,0	96,6	99,9	100,0	101,8	108,5	113,0
	1934	26404	93,1	92,5	93,6	94,3	96,2	100,0	101,9	103,3	104,5	105,0	107,2	108,5
В т. ч.: Залізорудна	1932	17131	111,8	112,7	106,8	106,9	105,0	102,7	97,9	94,6	90,7	91,7	90,6	95,5
	1933	16931	98,8	94,5	93,4	92,7	92,5	92,8	97,0	100,4	101,1	102,8	110,1	114,8
	1934	21303	92,5	92,2	93,2	94,3	96,8	100,7	102,4	103,4	104,3	104,7	107,1	108,5
Хемічна	1932	44135	93,1	н.в.д.	97,8	108,5	108,0	102,2	101,7	96,9	96,5	97,1	96,6	95,5
	1933	44819	95,0	95,3	93,0	95,2	96,7	99,5	102,7	98,8	99,9	103,1	104,8	107,9
	1934	49651	97,6	95,1	95,2	95,6	97,4	100,8	102,1	101,1	101,2	102,9	105,0	106,2
Добування мінералів	1932	23464	115,2	100,4	94,6	93,9	91,6	93,1	100,1	102,7	96,2	97,5	100,9	112,1
	1933	26823	103,9	104,7	103,1	97,6	96,9	105,2	108,1	94,4	90,5	93,9	96,8	104,1
	1934	32909	89,1	92,0	93,6	97,3	101,6	102,8	102,5	104,3	104,4	103,6	104,0	104,9
Виробництво будматеріалів	1932	60881	87,0	100,0	95,9	97,0	103,3	109,4	111,0	105,4	101,9	100,6	94,4	90,6
	1933	56527	101,4	93,9	90,4	88,4	97,2	109,5	114,1	106,5	103,6	102,4	99,2	97,5
	1934	66505	78,3	78,0	81,7	90,1	101,4	110,2	115,2	116,9	114,6	108,8	103,5	101,4
В т. ч.: Цементна	1932	4291	92,2	94,2	96,2	98,3	98,4	101,7	104,9	112,5	109,4	98,7	95,6	93,5
	1933	3723	116,5	110,5	106,6	97,7	102,6	103,7	98,5	95,9	97,9	97,3	92,6	94,1
	1934	3772	82,1	76,7	81,2	87,3	98,8	107,8	109,2	112,5	111,6	109,2	111,0	112,6
Лісопилвна	1932	12668	108,5	106,0	106,8	108,2	101,5	99,1	105,1	90,4	91,6	93,5	95,0	99,5
	1933	10298	120,9	103,4	101,3	100,7	95,8	99,9	106,0	98,1	94,7	94,3	97,3	100,5
	1934	10816	92,3	95,3	94,7	88,2	88,9	96,4	103,0	109,3	109,3	107,6	107,1	107,8

Т а б л. 14 (закінчення)

Галузі промисловості	Роки	Кількість робітників (пересічна за рік)	На 1-ше число кожного місяця у % до пересічної кількості за рік											
			Січень	Лютий	Березень	Квітень	Травень	Червень	Липень	Серпень	Вересень	Жовтень	Листопад	Грудень
а	1932	22960	104,3	102,6	101,2	100,7	98,3	100,7	100,5	100,2	98,9	98,3	98,9	98,8
	1933	21355	105,0	104,3	98,0	95,8	97,1	99,1	100,8	100,4	98,3	99,5	99,6	102,0
	1934	19106	97,0	96,2	97,6	98,7	99,9	100,3	99,4	99,5	101,0	102,4	103,6	104,6
В т. ч.: Паперова	1932	3503	114,6	103,3	105,7	107,5	99,9	97,5	95,6	96,7	97,7	95,8	96,5	98,7
	1933	3295	102,0	99,9	93,4	94,4	101,5	99,9	103,8	98,7	98,2	103,1	101,2	103,8
	1934	3089	104,7	101,7	102,6	102,9	105,6	103,9	98,7	97,2	95,3	94,9	95,9	96,6
	1932	105278	127,9	100,7	92,6	86,5	80,3	80,1	83,6	81,5	90,8	104,0	139,5	139,4
В т. ч.: Борощномельно-круп'яна	1933	105641	114,3	88,1	81,7	75,4	73,0	74,0	76,4	81,0	88,4	109,7	160,6	161,4
	1934	131686	107,4	92,1	83,5	80,4	80,8	81,9	82,7	86,2	105,6	134,1	142,3	122,9
	1932	7946	103,7	99,8	94,7	96,8	90,9	88,2	93,9	100,4	111,5	117,9	109,1	98,8
	1933	7314	100,2	82,2	83,3	80,6	83,3	81,6	84,9	91,5	109,0	120,3	127,9	136,9
Цукрова	1934	8943	108,9	99,4	96,4	98,7	96,1	97,2	97,9	101,5	108,4	107,8	98,0	89,9
	1932	48480	142,8	98,2	86,4	73,4	67,3	68,3	75,3	72,7	79,1	97,5	171,1	176,1
	1933	45215	135,9	86,8	75,9	63,4	57,3	58,9	63,1	63,4	67,8	98,8	207,9	204,3
Кондитерська	1934	57414	115,7	87,9	71,6	66,2	66,3	65,4	65,4	67,3	103,6	165,5	184,2	141,1
	1932	9886	138,9	115,2	109,8	106,8	91,0	84,8	84,3	76,6	83,9	86,8	113,9	124,3
	1933	8627	121,6	100,2	94,4	98,1	91,5	82,0	74,3	73,9	78,0	97,6	131,5	146,5
Тютюнова та махоркова	1934	12209	100,5	99,6	98,9	98,5	96,3	95,4	93,7	95,3	92,5	101,1	111,0	113,3
	1932	3637	94,9	94,3	98,6	97,9	95,6	95,5	101,8	105,7	104,5	105,8	105,1	102,4
	1933	3000	110,3	103,4	98,6	98,2	94,2	97,5	97,1	94,5	98,1	102,3	106,8	103,0
	1934	2997	100,1	98,4	97,0	97,0	96,8	95,9	95,6	96,2	98,5	102,7	108,3	112,6
Еодогони і газові заводи	1932	1974	н. від.	н. від.	107,0	106,9	107,7	110,8	88,6	95,6	81,9	86,4	87,7	108,3
	1933	2392	99,6	92,4	90,5	89,8	96,2	91,6	90,6	107,4	108,2	109,1	108,3	109,7
	1934	2880	90,8	88,0	89,5	90,9	91,0	96,2	103,2	107,1	110,5	111,9	110,8	110,2

Прийом та звільнення робітників промисловості

Табл. 15

Галузі промисловості		Пересічно-місячна кількість прийнятих та звільнених у ‰ до пересічно-спискової кількості робітників							
		1922 р.	1925 р.	1928 р.	1930 р.	1931 р.	1932 р.	1933 р.	1934 р.
а	б	1	2	3	4	5	6	7	8
Разом по всіх галузях промисловості . . .	прийнято	12,6	14,2	11,0	20,7	16,9	12,2	11,2	8,8
	звільнено	12,6	10,2	11,3	18,1	15,4	13,6	10,9	8,6
Електростанції . . .	прийнято	4,7	13,5	10,7	7,7	8,7	6,7
	звільнено	4,3	10,3	8,8	9,1	7,6	6,8
Кам'яновугільна . . .	прийнято	12,3	12,9	11,4	25,3	19,8	14,2	10,2	6,7
	звільнено	12,2	10,4	10,7	23,9	16,9	14,4	9,8	7,3
Металург. чорн. метал. . .	прийнято	9,5	11,0	6,2	13,5	11,3	9,4	8,0	5,3
	звільнено	10,7	5,8	5,6	11,8	9,8	9,3	7,3	4,8
Машинобудування та метвироби ¹⁾ . . .	прийнято	9,3	6,9	4,3	12,5	9,9	8,1	8,0	7,1
	звільнено	9,2	4,1	3,5	8,0	9,1	8,5	8,3	6,6
Електротехн. пр-сть ¹⁾ . . .	прийнято	10,2	11,4	6,6	7,2	5,9
	звільнено	4,9	6,5	7,8	7,4	5,2
Рудодобувна	прийнято	20,1	15,7	15,4	12,1
	звільнено	18,7	16,0	14,2	10,6
В т. ч.: Залізорудна . . .	прийнято	15,5	24,5	7,2	21,2	17,7	14,5	14,1	11,2
	звільнено	13,1	16,6	6,9	19,6	16,4	14,8	12,7	9,5
Хемічна	прийнято	10,3	10,3	8,3	15,6	13,8	9,7	9,9	8,2
	звільнено	11,0	6,5	7,0	12,0	10,5	9,3	8,9	7,7
Добування мінералів . . .	прийнято	42,8	32,8	23,0	...	25,3	18,3	18,7	16,0
	звільнено	35,5	26,5	20,4	...	23,7	18,5	19,6	14,5
Текстильна	прийнято	9,6	10,4	7,7	8,0	6,9
	звільнено	8,2	9,3	9,2	8,5	6,9
Виробн. одягу і взуття . . .	прийнято	8,6	7,7	6,7
	звільнено	7,9	8,5	6,2
В т. ч.: Шкіряна	прийнято	7,7	9,2	8,7	13,5	14,9	14,5	11,3	9,9
	звільнено	8,4	7,6	8,5	12,6	13,6	14,7	13,0	9,1
Взуттєве вироб-во	прийнято	10,5	9,9	7,2	10,1	10,4	12,1	8,0	7,1
	звільнено	11,5	7,6	5,7	8,1	9,8	11,7	9,6	7,7
Швейна	прийнято	...	6,8	7,0	11,4	8,2	6,6	6,3	5,6
	звільнено	...	7,5	4,1	6,6	6,2	6,4	6,8	5,2
Паперова	прийнято	5,9	13,8	25,4	24,0	15,8	13,6	9,6	7,5
	звільнено	7,9	9,8	25,4	22,7	16,2	16,0	9,6	7,1
Поліграфічна	прийнято	6,0	6,2	7,7	10,1	9,3	5,5	5,8	5,0
	звільнено	6,1	5,6	8,0	7,9	8,5	7,4	6,7	4,5
Харчосмакова	прийнято	20,0	24,5	24,2	46,5	45,8	26,1	24,1	16,6
	звільнено	17,3	18,3	19,8	40,3	45,7	22,3	21,1	17,4
В т. ч.: Цукрова	прийнято	29,6	32,7	35,6	65,2	65,5	48,2	31,7	19,6
	звільнено	22,1	23,8	23,6	54,0	63,1	39,4	27,2	21,5
Кондитерська	прийнято	...	9,0	8,6	16,4	4,2	16,5	13,8	10,9
	звільнено	...	7,7	9,1	10,4	9,7	17,8	15,6	10,6
Тютюнова	прийнято	8,0	9,1	24,5	10,9	8,1	5,7	7,3	6,0
	звільнено	6,3	6,8	26,1	11,8	8,6	6,9	7,7	6,0

¹⁾ За роки 1922, 1925, 1928 відомості за електротехнічну промисловість подано разом з машинобудуванням.

Використання робочого часу в промисловості

Т а б л. 16

Галузі промисловості	Р о к и	Пересічно на 1 робітника за рік припадає днів					
		Ївок на роботу	В тому числі		Всього неявок	В тому числі прогулів	
			фактичної роботи	Простоїв цьогоденних		З відомої адміністрації	З непо- важних причин
а	б	1	2	3	4	5	6
Разом по всіх галузях пром-сті .	1922	272,4	265,5	6,9	92,6	3,3	11,5
	1925	263,2	262,4	0,8	101,8	1,6	15,5
	1928	264,0	263,4	0,6	102,0	1,5	12,6
	1930	261,2	260,7	0,5	103,8	1,4	6,9
	1932	258,3	257,2	1,1	107,7	2,2	6,5
	1933	261,1	262,5	1,6	100,9	1,8	1,4
	1934	267,2	265,9	1,3	97,8	1,7	1,1
Кам'яновугільна	1922	287,9	287,9	—	77,1	1,0	17,3
	1925	249,4	249,4	0,0	115,6	1,4	33,2
	1928	255,8	255,7	0,1	110,2	0,9	26,2
	1930	266,7	266,6	0,1	98,3	0,5	14,3
	1932	258,4	258,2	0,2	107,6	0,7	10,6
	1933	263,2	263,2	—	101,8	0,8	2,3
	1934	264,7	264,7	0,0	100,3	0,4	1,6
Металургія чорн. металів	1922	269,1	265,0	4,1	95,9	2,7	12,5
	1925	283,7	283,3	0,4	81,3	1,5	11,9
	1928	269,0	268,9	0,1	97,0	1,8	7,1
	1930	252,2	252,2	—	112,8	1,1	4,0
	1932	247,2	247,0	0,2	118,8	0,9	3,6
	1933	250,4	250,3	0,1	114,6	0,7	0,6
	1934	249,7	249,7	0,0	115,3	0,8	0,5
Машинобудування ¹⁾	1922	246,3	243,1	3,2	118,7	7,1	15,6
	1925	258,7	258,1	0,6	106,3	3,2	6,8
	1928	263,0	262,3	0,3	103,0	2,0	5,0
	1930	254,6	254,5	0,1	110,4	1,8	4,8
	1932	254,0	253,1	0,9	111,0	3,5	5,1
	1933	264,4	264,0	0,4	100,6	2,1	0,9
	1934	266,6	266,2	0,4	98,4	2,2	0,9
Електротехнічна ¹⁾	1930	260,0	260,0	—	105,0	1,6	2,3
	1932	259,4	259,1	0,3	106,6	2,8	3,2
	1933	264,7	263,6	1,1	100,3	2,7	0,7
	1934	265,9	265,7	0,2	99,1	2,4	0,4

¹⁾ За роки 1922, 1925 та 1928 відомості за електротехнічну промисловість подано разом з машинобудуванням.

Табл. 16 (продовження)

Галузі промисловості	Р о к и	Пересічно на 1 робітника за рік припадає днів					
		Явok на роботу	В тому числі		Всього неявok	В тому числі прогулів	
			Фактичної роботи	Простоїв цілоденних		З відома адміністрації	З непо- важних причин
а	б	1	2	3	4	5	6
Залізорудна	1922	283,9	283,9	—	81,1	1,1	10,2
	1925	264,8	264,8	0,0	100,2	0,7	20,7
	1928	255,5	255,2	0,3	110,5	2,7	23,1
	1930	255,6	255,5	0,1	109,4	2,5	11,6
	1932	247,8	247,6	0,2	118,2	3,9	8,7
	1933	256,6	256,5	0,1	108,4	2,2	1,7
	1934	252,5	252,2	0,3	112,5	1,7	1,7
Основна хемічна	1922	286,9	285,3	1,6	78,1	3,5	4,2
	1925	270,8	270,8	0,0	94,2	1,6	3,0
	1928	270,7	269,3	1,4	95,3	2,1	2,4
	1930	255,4	255,4	—	109,6	1,1	1,9
	1932	260,3	260,2	0,1	105,7	1,5	3,2
	1933	262,6	262,6	0,0	102,4	1,2	0,5
	1934	258,2	258,2	0,0	106,8	1,0	0,5
Текстильна	1922	258,4	250,1	8,3	106,6	1,8	5,8
	1925	243,9	242,2	1,7	121,1	0,5	7,1
	1928	256,2	256,0	0,2	109,8	1,6	4,5
	1930	247,5	246,2	1,3	117,5	2,2	4,9
	1932	251,3	248,9	2,4	114,7	3,4	5,2
	1933	260,3	258,1	2,2	104,7	2,4	0,8
	1934	265,7	264,2	1,5	99,3	2,7	0,2
Швейна	1925	251,8	239,7	12,1	113,2	1,9	5,1
	1928	269,2	266,4	2,8	96,8	1,7	2,6
	1930	259,5	257,8	1,7	105,5	1,8	2,4
	1932	266,1	261,5	4,6	99,9	2,3	4,4
	1933	270,8	266,4	4,4	94,2	1,8	1,0
	1934	274,4	268,9	5,5	90,6	1,7	0,8
Шкіряна	1922	274,1	271,7	2,4	90,9	1,7	6,4
	1925	262,0	262,0	—	103,0	1,5	4,3
	1928	260,5	258,6	1,9	105,5	1,7	2,9
	1930	257,4	257,0	0,4	107,6	1,0	1,5
	1932	264,4	263,5	0,9	101,6	2,1	4,8
	1933	268,6	267,2	1,4	96,4	1,6	0,9
	1934	269,8	269,1	0,7	95,2	1,9	0,7

Табл. 16 (закінчення)

Галузі промисловості	Роки	Пересічно на 1 робітника за рік припадає днів					
		Явок на роботу	В тому числі		Всього неявок	В тому числі прогулів	
			Фактичної роботи	Простоїв цілоденних		З відомо адміні- страції	З непо- важних причин
а	б	1	2	3	4	5	6
Взуттєве виробництво	1922	262,0	255,2	6,8	103,0	1,2	13,4
	1925	257,1	253,7	3,4	107,9	1,4	5,2
	1928	269,6	266,1	3,5	96,4	1,9	3,6
	1930	258,1	257,1	1,0	106,9	1,0	2,2
	1932	259,2	254,3	4,9	106,8	2,6	5,4
	1933	263,6	256,3	7,3	101,4	2,5	1,1
	1934	268,3	263,6	4,7	96,7	3,0	0,5
Поліграфічна	1922	259,2	257,2	2,0	105,8	1,2	3,8
	1925	257,1	257,1	0,0	107,9	0,9	3,2
	1928	259,9	259,0	0,9	106,1	1,1	2,6
	1930	250,1	250,0	0,1	114,9	1,4	2,0
	1932	253,5	251,8	1,7	112,5	3,6	3,3
	1933	258,4	257,1	1,3	106,6	2,8	0,6
	1934	264,9	264,3	0,6	100,1	2,5	0,5
Цукрова і рафінадна	1922	299,2	298,8	0,4	65,8	1,8	7,0
	1925	292,9	292,9	0,0	72,1	1,7	5,1
	1928	289,3	288,8	0,5	76,7	0,9	4,3
	1930	290,6	289,8	0,8	74,4	1,3	2,5
	1932	289,6	287,6	2,0	76,4	3,0	3,7
	1933	296,0	294,0	2,0	69,0	1,2	1,0
	1934	302,1	299,6	2,5	62,9	1,2	0,6
Кондитерська	1925	251,8	249,4	2,4	113,2	1,6	3,0
	1928	255,3	254,2	1,1	110,7	3,4	3,1
	1930	251,1	250,3	0,8	113,9	2,7	2,3
	1932	251,2	241,2	10,0	114,8	12,9	3,4
	1933	263,7	245,7	18,0	101,3	6,2	0,2
	1934	261,3	251,1	10,2	103,7	9,3	0,4
Тютюнова	1922	251,5	226,5	25,0	113,5	2,1	5,5
	1925	242,7	242,0	0,7	122,3	1,5	2,3
	1928	245,8	245,4	0,4	120,2	2,0	2,4
	1930	237,5	237,3	0,2	127,5	1,5	0,5
	1932	257,3	247,0	10,3	108,7	2,5	1,7
	1933	253,2	236,1	17,1	111,8	2,1	0,3
	1934	264,3	254,1	10,2	100,7	1,5	0,5

7-мигодинний робочий день у великій промисловості ¹⁾

Табл. 17

Галузі промисловості	% робітників з протяжністю робочого дня			
	8 год.	7 год.	6 год. і менш.	Всього
а	1	2	3	4
Кам'яновугільна	—	86,3	13,7	100,0
Залізородна	—	98,8	1,2	100,0
Основна хемічна	—	83,6	16,4	100,0
Вир-во цегли	99,8	—	0,2	100,0
Металургія чорних металів	—	98,0	2,0	100,0
Електротехнічна	—	93,7	6,3	100,0
С.-г. машинобудування	—	94,4	5,6	100,0
Вир-во устатк. для промисловості	—	95,7	4,3	100,0
Поліграфічна	—	94,0	6,0	100,0
Шкіряна	—	98,4	1,6	100,0
Швейна	—	94,5	5,5	100,0
Кондитерська	—	99,1	0,9	100,0
Консервна	—	99,8	0,2	100,0

¹⁾ За даними вибіркового обслідування УНГО за жовтень 1934 року, яким охоплено більше ніж 40% робітників

Понадурочна робота робітників великої промисловості

(% годин, пророблених понадурочно, до всієї кількості пророблених годин)

Табл. 18

Галузі промисловості	1928 р.	1930 р.	1931 р.	1932 р.	1933 р.
а	1	2	3	4	5
Разом по всіх галузях промисловості	3,1	2,3	2,8	2,4	1,6
Кам'яновугільна	4,5	2,0	2,1	1,4	1,3
Металургія чорн. металів	4,8	3,4	4,9	4,1	3,0
Машинобудування та металовироби	1,2	2,3	3,0	3,1	2,7
Електротехнічна	1)	3,0	3,0	2,0	2,6
Залізорудна	1,9	1,4	1,8	1,5	1,6
Основна хемічна	4,8	3,9	5,2	3,7	4,0
Текстильна	0,6	1,1	1,8	1,8	1,2
Шкіряна	0,6	0,8	1,2	2,8	1,9
Виробництво взуття	0,1	0,6	0,8	5,8	2,1
Швейна	0,1	0,3	0,3	0,7	0,3
Поліграфічна	0,9	2,7	4,0	4,8	6,5
Цукрова і рафінадна	5,7	3,4	1,8	2,7	1,6
Кондитерська	0,5	0,9	1,3	0,9	0,8
Тютюнова	0,3	1,5	3,8	3,5	2,7

1) За 1928 рік відомості за електротехнічну промисловість подано разом з машинобудуванням.

Пересічно-річні заробітки робітників великої промисловості 1)

(в крб.)

Табл. 19

Галузі промисловості	Рік					
	1928 р.	1929 р.	1931 р.	1932 р.	1933 р.	1934 р.
а	1	2	3	4	5	6
Разом по всіх галузях пром-сті	861	928	1146	1459	1571	1829
Електростанції	1065	1110	1430	1741	1944	2172
Кам'яновугільна	768	823	1147	1483	1618	1930
Металургія чорн. металів	978	1076	1311	1659	1750	2047
Машинобудування та металовироби ²⁾	1068	1152	1278	1627	1772	2053
Електротехнічна ³⁾	1473	1732	1783	2023
Добування руд	857	894	1136	1508	1635	2020
В т. ч.: Залізорудна	902	927	1217	1548	1712	2095
Хемічна	936	995	1146	1459	1559	1808
В т. ч.: Основна хемічна	985	1041	1177	1448	1532	1748
Добування мінералів ³⁾	758	790	896	1307	1371	1706
Виробництво будматеріалів ³⁾	1234	1288	1533
Текстильна	701	753	964	1205	1406	1626
Виробництво одягу і взуття	876	921	1028	1234	1299	1489
В т. ч.: Шкіряна	1141	1175	1210	1403	1415	1638
Виробництво взуття	901	947	1132	1342	1468	1713
Швейна	953	990	1021	1217	1250	1414
Виробництво паперу	675	733	945	1082	1088	1257
Поліграфічна	972	1039	1271	1433	1598	1891
Харчосмакова	721	760	857	1066	1196	1317
В т. ч.: Цукрова	600	614	696	915	1070	1235
Кондитерська	859	1071	1139	1419	1377	1451
Тютюнова	756	824	981	1084	1190	1426
М'ясна	1128	1285	1356	...

1) За роки 1928—1931 заробітки подано без комунальних послуг, а за роки 1932—1934—включаючи комунальні послуги. Розмір комунальних послуг за 1931 р. складав 1,6% до загальної суми зарплати по всіх галузях, а по кам'яновугільній промисловості, де розмір їх найбільший, 3,8% до загальної суми зарплати.

2) За 1928 і 1929 р. електротехнічна промисловість включена до машинобудування.

3) За 1928 1929 і 1931 рр. виробництво будматеріалів облічувалося спільно з добуванням мінералів.

Пересічно-річні заробітки робітників великої промисловості по областях за 1933 р.

(в крб.)

Табл. 20

Галузі промисловості	Київська	Чернігівська	Вінницька	Харківська	Дніпропетровська	Одеська	Донецька	АМСРР	УСРР
а	1	2	3	4	5	6	7	8	9
Разом по всіх галузях промисловості	1427	1102	1125	1609	1664	1629	1584	1246	1571
Електростанції	2216	1522	1467	1924	2165	2125	1866	1884	1944
Кам'яновугільна	—	—	—	—	—	—	1618	—	1618
Металургія чорн. металів	—	—	—	—	1763	1871	1726	—	1750
Машинобудування та металовироби	1970	1393	1607	1891	1651	1834	1545	—	1772
Електротехнічна	1417	—	—	1914	—	2040	1251	—	1783
Добування руд	—	—	—	—	1661	—	1491	—	1635
В т. ч.: Залізорудна	—	—	—	—	1712	—	—	—	1712
Хемічна	1446	1366	1522	1492	1634	1737	1559	—	1559
В т. ч.: Основна хемічна	—	—	1610	—	—	1850	1517	—	1532
Добування мінералів	1263	1086	1049	1076	1187	1478	1556	1208	1371
Виробництво будматеріалів	1396	1000	1035	1215	1349	1421	1327	1077	1288
Текстильна	1240	899	1201	1419	—	1528	1359	—	1406
Виробництво одягу та взуття	1401	870	1016	1315	1301	1308	1281	1109	1299
В т. ч.: Швейна	1230	—	938	1333	1254	1244	1306	1067	1250
Шкіряна	1667	1030	1489	1267	—	1435	1226	1567	1415
Виробництво взуття	1546	946	964	1423	1423	1535	1241	—	1468
Виробництво паперу	1162	—	962	1267	1213	1174	—	—	1088
Поліграфічна	1481	2172	1337	1665	1937	1522	1794	2373	1598
Харчосмакова	1099	1073	1112	1205	1265	1311	1325	1314	1196
В т. ч.: Кондитерська	1295	—	988	1418	1623	1326	1108	—	1377
Тютюнова	1212	956	—	1122	—	1406	—	—	1190
Цукрова	1025	1075	1100	1092	1008	1240	—	1264	1070
М'ясна	1564	—	1585	1140	1289	1477	—	—	1356

Пересічно-денні заробітки робітників великої промисловості

(в крб.)

Табл. 21

Галузі промисловості	1928 р.	1929 р.	1931 р.	1932 р.	1933 р.	1934 р.
а	1	2	3	4	5	6
Разом по всіх галузях промисловості	2,77	3,08	4,03	4,28	4,94	6,12
Електростанції	3,26	3,61	4,37	5,86	6,54	7,01
Кам'яновугільна	2,51	4,82	3,84	4,82	5,24	6,23
Металургія чорн. металів	2,90	3,44	4,78	5,78	6,22	7,35
Машинобудування та металовироби 1)	3,62	3,80	4,77	5,87	6,05	7,00
Електротехнічна 1)	2,97	3,13	5,37	6,09	6,24	7,02
Добування руд	—	—	4,06	5,34	5,74	6,69
В т. ч.: Залізорудна	3,14	3,24	4,26	5,44	5,91	6,87
Хемічна	2,82	3,14	3,86	5,06	5,41	6,26
В т. ч.: Основна хемічна	3,02	3,32	3,78	4,96	5,21	6,00
Добування мінералів 2)	2,46	2,60	3,11	4,39	4,67	5,71
Вироб-во будв. матеріалів 2)	—	—	—	4,25	4,47	5,25
Текстильна	2,37	2,62	3,54	4,19	4,83	5,53
Вироб-во одягу і взуття	3,07	3,20	3,81	4,40	4,55	5,15
В т. ч.: Шкіряна	4,00	4,03	4,34	4,86	4,81	5,68
Вироб. взуття	3,15	3,27	4,10	4,75	5,08	5,85
Швейна	3,30	3,40	3,77	4,40	4,37	4,89
Паперова	2,19	2,49	3,40	3,87	3,98	4,47
Поліграфічна	3,22	3,38	4,62	5,14	5,50	6,49
Харчосмакова	2,16	2,36	2,87	3,47	3,91	4,37
В т. ч.: Цукрова	1,63	1,77	2,22	2,84	3,43	3,90
Кондитерська	3,11	3,75	4,34	5,23	4,78	5,29
Тютюнова	2,70	2,90	3,67	4,73	4,19	5,03
М'ясна	—	—	3,94	4,73	4,64	—

1) За 1928 і 1929 р.р. електротехнічна промисловість облікована разом з машинобудуванням.
2) За 1928, 1929 і 1931 р.р. вироб-во будматеріалів облігувалося спільно з добуванням мінералів.

Зарплата робітників основних галузей великої промисловості за професіями та тарифними розрядами в жовтні 1934 р. 1)

Табл. 22

Галузі промисловості та професії	1	2	3	4		5	6
				На почасових роботах	Пересічна зарплата за годину (в крб.)		
Кам'яновугільна промисловість							
Машиністи врубювних машин	—	7,15	80,8	1,26	1,55	12,56	
Забійники, зарубники ручної праці . . .	—	6,22	97,8	1,07	1,39	12,37	
Забійники на відбійних мототках . . .	—	6,26	98,0	1,04	1,51	12,24	
Кріпильники штреків	—	5,75	92,8	0,81	1,20	8,89	
Свердлі по вугіллю	—	4,15	95,5	0,60	0,96	8,66	
Бутчики	—	4,10	88,3	0,59	0,82	6,23	
Погончі	—	4,40	85,5	0,61	0,89	7,13	
Вагонники із під'юків	—	3,80	78,1	0,55	0,73	5,60	
Машиністи підземних електровозів . . .	—	5,15	70,1	0,77	1,00	7,98	
Відкатчики	—	3,40	19,8	0,49	0,62	3,98	
Вибірчі породи поверхн.	—	2,30	51,8	0,33	0,45	2,94	
Разом по галузі	—	4,38	62,6	0,55	0,99	6,69	
Металургія чорних металів							
А. Доменні цеха							
Горновники	6,2	—	99,9	2,28	1,77	13,44	
Чавунники	3,7	—	99,5	0,57	1,05	8,00	
Катали	3,9	—	98,7	0,49	1,08	8,82	
Б. Мартенівські цеха							
Стадевари	8,0	—	93,2	1,43	2,36	19,40	
Підручні стадеварів	5,4	—	95,6	0,80	1,38	10,71	
Завалювачі	4,0	—	98,5	0,56	0,97	8,12	
Канавники	4,3	—	95,2	0,57	1,07	7,63	
Муляри	4,6	—	85,3	0,77	1,05	7,42	

Табл. 22 (закінчення)

Галузі промисловості та професії	1	2	3	4		5	6
				На почасових роботах	Пересічна зарплата за годину (в крб.)		
В. Прокатні цеха							
Ст. вальцювальники	7,7	—	90,2	1,58	2,33	18,62	
Вальцювальники	5,9	—	96,1	0,99	1,64	12,39	
Гаківники	4,0	—	97,9	0,60	1,06	8,05	
Старші зварщики	6,7	—	93,1	1,19	2,05	14,63	
Зварщики	4,5	—	95,1	0,64	1,18	8,54	
Різчики металів	3,5	—	95,5	0,59	0,97	7,00	
Разом по галузі	3,7	—	71,4	0,74	0,97	6,86	
Машинобудування							
Формувальн. ручних форм	3,8	—	96,5	0,81	1,20	8,54	
Формувальн. машин.	3,6	—	96,5	0,79	1,07	7,84	
Ковалі під мототом	4,9	—	93,1	1,02	1,43	10,22	
Ковалі ручної обробки	4,8	—	93,9	0,85	1,41	9,94	
Молотобійці	3,1	—	92,3	0,66	1,01	7,07	
Електрозварщики	3,7	—	95,3	0,80	1,36	8,69	
Електрострументальщики	3,1	—	78,7	0,83	1,39	9,10	
Слюсарі струментальщики	4,3	—	88,7	0,83	1,39	9,10	
ремонтні	4,6	—	55,9	0,89	1,26	8,40	
" складачі	3,4	—	93,5	0,86	1,07	7,56	
Токарі по металу	3,5	—	89,1	0,68	1,03	7,21	
Свердлярі	2,8	—	92,7	0,54	0,90	6,30	
Установщики напрямники	6,5	—	2,7	1,26	1,19	10,01	
Столярі	3,2	—	90,6	0,67	1,01	7,04	
Казанники складачі	4,9	—	97,9	0,74	1,27	10,02	
Електро-монтери	4,6	—	38,2	1,34	1,23	8,05	
Чернороби	2,1	—	50,7	0,50	0,81	4,76	
Разом по галузі	3,4	—	70,6	0,75	1,07	7,11	

1) За даними проведеного УНГО вибіркового обслідування диференціалі зарплати за жовтень 1934 р.

Групування робітників великої промисловості за розмірами місячної зарплати ¹⁾

Табл. 23

Галузі промисловості	Роки	Кількість обслугованих робітників	Пересічний місячний заробіток	Розподіл робітників за розмірами місячної зарплати у %/о													Підсумок крб. грн.
				001—08	021—001	041—021	091—041	081—091	002—081	008—002	088—108	027—188	005—127	085—105	099—185		
				3	4	5	6	7	8	9	10	11	12	13	14	15	
а	б	1	2	3	4	5	6	7	8	9	10	11	12	13	14	15	16
Кам'яновугільна	1929 1934	34455 56865	64 178	71,2 8,9	16,3 10,7	7,9 12,3	2,8 10,4	1,1 8,9	0,5 9,4	0,1 6,8	0,1 21,5	— 5,9	— 1,8	— 1,8	— 0,9	— 0,4	— 0,3
Металургія чорних металів	1929 1934	26099 92387	86 185	41,9 2,5	27,0 7,7	16,0 11,5	8,1 12,9	3,9 11,8	1,8 11,2	0,9 9,6	0,4 23,7	0,0 5,8	— 1,3	— 1,1	— 0,5	— 0,2	— 0,2
Залізорудна	1929 1934	3240 5626	92 170	36,4 11,2	23,6 10,5	19,4 14,1	13,1 12,2	5,4 10,2	1,3 8,3	0,4 6,8	0,4 16,7	0,0 6,0	— 1,3	— 1,6	— 0,7	— 0,2	— 0,2
Поліграфічна	1929 1934	2025 1774	92 171	39,6 13,9	21,5 16,5	16,8 14,8	12,3 9,2	4,6 6,4	1,7 6,7	1,3 5,9	2,0 14,3	0,2 5,6	— 1,8	— 2,5	— 1,1	— 0,9	— 0,4
Швейна	1929 1934	2658 10119	104 140	17,4 6,4	23,5 13,3	24,3 20,3	17,9 22,2	9,4 14,6	2,7 7,1	2,6 5,0	2,2 9,5	— 1,1	— 0,2	— 0,2	— 0,1	— 0,0	— 0,0
Кондитерська	1929 1934	2346 4662	85 175	44,2 4,8	32,0 17,7	9,8 20,1	4,9 17,2	4,2 10,5	3,2 7,0	0,7 4,7	1,0 12,6	— 3,1	— 0,6	— 1,2	— 0,3	— 0,1	— 0,1
Консервна	1929 1934	472 1548	86 124	34,6 29,8	29,5 16,8	14,0 14,7	11,5 11,6	4,9 8,6	4,0 5,0	1,2 2,5	0,3 7,5	— 1,9	— 0,8	— 0,5	— —	— 0,2	— 0,1

1) За вибіркоким обслудуванням диференціації зарплати за березень місяць 1929 р. та за жовтень місяць 1934 р.

Пересічно-річні заробітки інженерно-технічних робітників, службовців, молодшого обслугов. персоналу і учнів великої промисловості

(в крб.)

Табл. 24

Галузі промисловості	Роки	І. Т. Р.	Службовці	М. О. П.	Учні
а	б	1	2	3	4
Разом по всіх галузях промисловості	1932 1933 1934	3768 4284 4777	2308 2592 2649	861 962 1088	479 552 629
Електростанції	1932 1933 1934	4792 5143 5604	2469 2466 2665	944 1002 1135	498 519 617
Кам'яновугільна	1932 1933 1934	4366 5135 5696	2911 3652 3361	788 809 931	500 635 756
Металургія чорн. металів	1932 1933 1934	4435 5467 6331	2568 2709 3031	861 926 1088	527 648 678
Машинобудування та металовироби	1932 1933 1934	3819 4107 4589	2288 2365 2575	1032 1077 1169	467 489 610
Електротехнічна	1932 1933 1934	3796 4184 4462	2305 2325 2400	1090 1087 1114	517 521 554
Добування руд	1932 1933 1934	4596 5535 6089	2427 2655 2896	753 999 994	563 640 787
В т. ч.: Залізорудна	1932 1933 1934	4560 5528 6126	2443 2689 2909	774 1030 1006	562 644 810
Хемічна	1932 1933 1934	3901 4313 4868	2323 2544 2838	913 1057 1145	456 580 694
В т. ч.: Основна хемічна	1932 1933 1934	4026 4252 4487	2308 2335 2626	907 911 1081	452 528 691
Добування мінералів	1932 1933 1934	3652 3751 4660	2082 2425 2765	727 864 907	482 487 611

Галузі промисловості	а	Роки			
		б	1	2	3
Вироб-во будаматеріалів	1932 1933 1934	3296 3758 4308	2216 2350 2589	909 970 1067	425 475 579
Текстильна	1932 1933 1934	4456 4540 4532	2220 2353 2489	1209 1276 1307	443 594 659
Вироб-во одягу і взуття	1932 1933 1934	3248 3263 3531	2261 2352 2565	1047 1546 1332	431 470 526
В т. ч.: Шкіряна	1932 1933 1934	3184 3715 4037	2072 2520 2715	1236 1528 1420	363 411 441
Вироб-во взуття	1932 1933 1934	3124 3398 3683	2272 2395 2592	1047 1234 1403	418 484 569
Швейна	1932 1933 1934	н. в. 2920 3154	2353 2284 2441	937 1144 1261	385 490 492
Паперова	1932 1933 1934	3144 3660 3912	2154 2748 2488	1012 1091 1026	280 308 443
Поліграфічна	1932 1933 1934	2951 3501 3953	2032 2339 2510	1125 1125 1187	413 479 568
Харчосмакова	1932 1933 1934	3027 3332 3431	1798 2129 2285	725 854 922	410 469 546
В т. ч.: Цукрова	1932 1933 1934	2857 3409 3490	1996 2018 2155	643 758 752	344 349 451
Кондитерська	1932 1933 1934	3306 3465 3782	2445 2401 2547	949 983 1141	521 567 633
М'ясна	1932 1933 1934	3101 3419 ...	2485 2433 ...	806 977 ...	324 473 ...

Задільна форма оплати праці в промисловості

Табл. 25

Галузі промисловості	Відроблено годин на задільних роботах у % до всього відробленого часу						
	1925 р.	1928 р.	1930 р.	1931 р.	1932 р.	1933 р.	1934 р.
а	1	2	3	4	5	6	7
Разом по всіх галузях пром-сті	45,9	52,8	54,7	56,3	61,4	65,2	2)
Кам'яновугільна	45,3	48,2	51,6	53,4	64,0	64,9	2)
Металургія чорн. металів	63,6	65,8	63,2	62,2	62,0	65,8	67,1
Машинобудування	61,3	60,5	58,3	61,8	61,9	66,0	72,8
Електротехнічна	1)	1)	49,3	56,6	60,4	64,2	69,3
Залізорудна	58,9	61,8	62,7	62,1	66,1	69,3	72,2
Основна хемічна	43,5	71,3	52,3	51,8	58,3	61,3	63,7
Текстильна	57,4	71,4	66,4	75,7	71,2	70,7	70,1
Шкіряна	58,8	62,8	59,7	64,0	65,4	63,8	73,9
Вироб-во взуття	75,9	79,6	66,3	69,2	50,1	57,5	67,5
Швейна	76,0	85,8	80,1	83,4	86,1	88,6	89,6
Поліграфічна	36,9	38,6	60,6	65,3	65,9	77,5	69,4
Цукрова	10,6	17,7	26,4	37,9	48,3	50,5	65,0
Кондитерська	—	19,7	20,9	67,3	65,7	67,5	68,3
Тютюнова	43,5	76,0	69,5	65,4	61,6	62,6	61,4

1) За роки 1925 і 1928 відомості за електротехнічну промисловість подано разом з машинобудуванням.

2) З липня 1933 р. у звітності вугільної пром-сті число годин, відроблених на задільних роботах, не подається.

Чисельність працівників у будівництві за категоріями

Табл. 29

Р о к и	Всього працівників	В т о м у ч и с л і					Крім того грабарів, возчиків і одинців
		Р.бітники	Учні	І Т Р	Інші службовці	Мол. обл. перс.	
а	1	2	3	4	5	6	7
1. Абсолютні числа							
1/X 1930 р.	379483	329919	4839	1)	29443	15282	—
1/X 1931 р.	541949	468280	10434	1)	38845	24390	—
1/X 1932 р.	559565	447575	6047	26855	37763	41325	23598
1/VII 1933 р.	475811	389050	5936	23665	24832	32328	16570
1/VII 1934 р.	462069	384900	3700	23338	23063	27068	31059
2. У % до всього персоналу							
1/X 1930 р.	100	86,9	1,3	1)	7,8	4,0	—
1/X 1931 р.	100	86,4	1,9	1)	7,2	4,5	—
1/X 1932 р.	100	80,0	1,1	4,8	6,7	7,4	4,2
1/VII 1933 р.	100	81,8	1,2	5,0	5,2	6,8	3,5
1/VII 1934 р.	100	83,3	0,8	5,0	5,0	5,9	6,7

1) Чисельність ІТР у 1930 і 1931 р.р. обліковано разом з іншими службовцями.

Склад працівників у будівництві за статтю та віком¹⁾

Табл. 30

Р о к и	Ч о л о в і к и				Ж і н к и				Р а з о м			
	До 18 р.	18—23 р.	24 р. та більше	Разом	До 18 р.	18—23 р.	24 р. та більше	Разом	До 18 р.	18—23 р.	24 р. та більше	Разом
а	1	2	3	4	5	6	7	8	9	10	11	12
1. Абсолютні числа												
1/X 1930 р.	7590	77414	248562	333566	1897	18974	25046	45917	9487	96388	273608	379483
1/X 1931 р.	14633	164211	287775	466619	4878	41187	29265	75330	19511	205398	317040	541949
1/X 1932 р.	26859	169548	255721	452128	10072	53719	43646	107437	36931	223267	299367	559565
1/VII 1933 р.	12847	128946	231719	373512	5710	45677	50912	102299	18557	174623	282631	475811
1/VII 1934 р.	9807	96372	255713	361892	4908	42255	53014	100177	14715	138627	308727	462069
2. У % до заг. чисельності												
1/X 1930 р.	2,0	20,4	65,5	87,9	0,5	5,0	6,6	12,1	2,5	25,4	72,1	100
1/X 1931 р.	2,7	30,3	53,1	86,1	0,9	7,6	5,4	13,9	3,6	37,9	58,5	100
1/X 1932 р.	4,8	30,3	45,7	80,8	1,8	9,6	7,8	19,2	6,6	39,9	53,5	100
1/VII 1933 р.	2,7	27,1	48,7	78,5	1,2	9,6	10,7	21,5	3,9	36,7	59,4	100
1/VII 1934 р.	2,1	20,9	55,3	78,3	1,1	9,1	11,5	21,7	3,2	30,0	66,8	100

1) Усі дані таблиці без одинців, грабарів і возчиків.

Чисельність працівників у будівництві по місяцях ¹⁾

Табл. 31

ДАТИ	1928 р.		1929 р.		1930 р.		1931 р.		1932 р.		1933 р.		1934 р.	
	В тис.	У % до пересічн. за рік	В тис.	У % до пересічн. за рік	В тис.	У % до пересічн. за рік	В тис.	У % до пересічн. за рік	В тис.	У % до пересічн. за рік	В тис.	У % до пересічн. за рік	В тис.	У % до пересічн. за рік
а	1	2	3	4	5	6	7	8	9	10	11	12	13	14
1/І	63,2	51,6	91,9	55,2	157,7	63,4	233,7	54,0	513,5	94,6	541,3	121,2	431,3	100,0
1/ІІ	59,6	48,6	83,2	50,2	120,2	45,5	268,3	62,1	527,9	97,4	455,3	102,0	407,2	94,4
1/ІІІ	55,4	45,2	80,5	48,4	139,9	52,9	333,6	77,2	511,5	94,4	420,5	94,3	403,6	93,6
1/ІV	63,0	51,4	84,7	50,9	191,6	72,5	402,2	93,1	496,3	91,5	409,0	91,8	419,3	97,2
1/V	90,8	74,1	111,5	67,0	256,9	97,3	417,7	96,7	514,2	94,7	418,4	93,7	452,2	104,8
1/VI	136,5	111,4	172,7	103,8	310,0	121,1	462,0	107,0	564,1	104,0	449,6	100,8	461,7	107,0
1/VII	160,8	131,2	212,2	127,6	339,9	128,8	482,3	111,7	574,7	105,9	475,8	106,9	462,1	107,1
1/VIII	170,7	149,3	225,6	135,4	333,6	126,3	469,6	108,7	561,1	103,3	448,2	100,4	447,4	103,7
1/IX	179,6	146,6	244,7	147,0	357,5	135,4	496,4	115,0	553,1	102,0	423,8	94,8	446,8	103,6
1/X	184,7	160,7	254,4	153,0	379,5	143,7	541,9	125,5	559,6	103,0	437,9	98,1	439,8	102,0
1/XI	167,5	136,7	225,6	135,4	337,7	127,9	547,4	126,8	581,0	107,1	470,8	105,1	436,4	101,2
1/XII	124,5	101,6	192,0	115,3	299,8	113,6	517,3	119,8	555,8	102,6	466,3	104,5	402,8	93,4
Пересічні:														
За I кв.	59,4	48,4	84,0	50,5	146,7	55,5	306,1	71,0	514,8	94,9	450,9	101,0	412,1	95,5
„ II кв.	113,1	92,3	144,2	86,7	280,9	106,3	440,7	102,0	538,0	99,1	436,6	97,1	451,5	104,7
„ III кв.	174,4	142,3	234,4	141,0	350,3	132,8	492,7	114,0	560,5	103,4	442,6	99,1	448,2	103,9
„ IV кв.	143,4	117,0	209,2	125,7	314,2	119,0	531,1	123,0	562,3	103,8	457,1	102,0	413,7	95,9
„ рік	122,6	100,0	166,5	100,0	264,0	100,0	431,9	100,0	542,3	100,0	446,1	100,0	431,3	100,0

¹⁾ Усі дані таблиці без одинців, грабарів і возчиків.

Професійний склад робітників у будівництві

Табл. 32

Професії	1931 р.				1932 р.						1933 р.	
	1/VII		1/X		1/І		1/VII		1/X		1/І	
	Абсолютні дані	У % до всіх працівників	Абсолютні дані	У % до всіх працівників	Абсолютні дані	У % до всіх працівників	Абсолютні дані	У % до всіх працівників	Абсолютні дані	У % до всіх працівників	Абсолютні дані	У % до всіх працівників
а	1	2	3	4	5	6	7	8	9	10	11	12
Всі працівники ¹⁾	482298	100,0	541949	100,0	513516	100,0	574657	100,0	559565	100,0	541254	100,0
В тому числі:												
Землекопи	23150	4,8	32517	6,0	26189	5,1	32181	5,6	25740	4,6	33016	6,1
Б-тонщики	11093	2,3	11923	2,2	10270	2,0	9195	1,6	9513	1,7	11908	2,2
Каменярі	45336	9,4	44440	8,2	24649	4,8	35629	6,2	29657	5,3	23815	4,4
Теслярі	63181	13,1	81292	15,0	73433	14,3	67810	11,8	60433	10,8	60620	11,2
Столярі	6752	1,4	8671	1,6	7703	1,5	8620	1,5	7833	1,4	8660	1,6
Ковалі будівельні	3576	0,7	5419	1,0	5135	1,0	4597	0,8	5035	0,9	5954	1,1
Тинкарі	18810	3,9	19510	3,6	18487	3,6	17240	3,0	15668	2,8	14614	2,7
Фарбарі	3376	0,7	4336	0,8	2054	0,4	4597	0,8	4476	0,8	3248	0,6
Пічникі	2894	0,6	4878	0,9	4622	0,9	2873	0,5	2798	0,5	3248	0,6
Слюсарі будівельні	8681	1,8	9755	1,8	9243	1,8	10918	1,9	13429	2,4	15155	2,8
„ водогон. і опалення	5305	1,1	4878	0,9	4622	0,9	4023	0,7	5596	1,0	5413	1,0
Монтери	965	0,2	1084	0,2	514	0,1	575	0,1	2239	0,4	1083	0,2
Мотористи	1929	0,4	2710	0,5	2568	0,5	2873	0,5	3917	0,7	3789	0,7
Електромонтери	2894	0,6	1626	0,3	2054	0,4	4597	0,8	3357	0,6	4330	0,8
Чорнороби	111893	23,2	125190	23,1	112974	22,0	157494	28,4	129819	23,2	133148	24,6

¹⁾ Усі дані таблиці без грабарів, одинців і возчиків.

Прийом та звільнення робітників у будівництві за типами будівництва

(Пересічно місячна кількість прийнятих або звільнених у %/о/о до пересічно-спискової кількості робітників)

Табл. 33

Типи будівництва	а	1930 р. ²⁾					1931 р.	1932 р.	1933 р.	1934 р.
		б	1	2	3	4				
Капітально-промислове	прийнято звільнено	25,3	24,1	23,2	20,2	19,8	18,0	17,3	14,6	
Житлове	прийнято звільнено	—	—	30,2	27,6	27,3	26,4	26,4	21,5	
Комунальне та культурне	прийнято звільнено	—	—	1)	1)	28,1	34,8	37,1	25,7	
Сільсько-господарське	прийнято звільнено	—	—	38,9	41,1	32,8	36,1	36,1	...	
Транспортне	прийнято звільнено	38,1	24,0	25,6	21,6	21,9	25,6	27,8	21,6	
Інше та незрозумілене	прийнято звільнено	—	—	25,8	21,6	19,3	23,3	22,9	...	
Разом по будівництву	прийнято звільнено	26,6	24,1	27,9	22,6	21,8	21,1	21,1	17,5	

1) Комунальне та культурне будівництво включалося в 1931 р. в групу "житлове" та "інше".

2) За 1930 р. обліг робили обліковано лише по капітально-промислового і транспортному будівництву.

Плинність робітників у будівництві по кварталах

(Пересічна місячна кількість прийнятих або звільнених у %/о/о до пересічно-спискової чисельності робітників)

Табл. 34

а	Роки	І кв.				II кв.	III кв.	IV кв.	Пересічно за рік
		1	2	3	4				
Прийнято	1932	17,1	22,5	22,9	21,4	21,8	21,1	21,1	
	1933	14,6	25,9	22,3	21,5	21,1	17,5	21,1	
	1934	17,3	21,6	17,6	13,6	17,5	21,4	17,5	
Звільнено всього	1932	18,6	18,8	24,0	23,0	21,1	19,0	20,0	
	1933	23,1	18,7	22,8	20,1	21,7	19,0	18,4	
	1934	16,5	18,3	19,4	23,6	20,3	17,0	18,4	
	1933	17,6	18,2	21,1	21,1	21,1	17,0	18,4	
	1934	13,8	15,8	16,5	14,2	15,1	15,1	15,1	

Використання робочого часу в будівництві

Табл. 35

Типи будівництва	Роки	Пересічно на 1 робітника припадає днів за рік				
		Фактичної роботи	Простоїв	Невиходів	В т. ч. прогулів	
					З відому адміністрації	З неповажних причин
а	б	1	2	3	4	5
Все будівництво	1930	289,4	1,2	74,4	3,6	7,2
	1931	276,3	1,1	87,6	3,6	11,0
	1932	265,6	0,8	99,6	4,8	9,6
	1933	274,8	2,4	87,8	3,6	2,4
	1934	277,6	0,6	86,8	4,7	2,5
Капітально-промислове	1931	275,5	0,9	88,6	3,6	10,8
	1932	262,2	0,6	103,2	3,6	8,4
	1933	273,8	1,2	90,0	3,6	2,4
	1934	274,6	0,4	90,0	3,7	1,9
Житлове	1931	279,8	2,4	82,8	3,6	13,2
	1932	264,1	1,1	100,8	4,8	13,2
	1933	272,6	1,2	91,2	6,0	3,6
	1934	273,0	1,0	91,0	7,6	4,1
Комунальне та культурне ¹⁾	1932	278,7	1,3	86,0	4,8	10,8
	1933	275,0	2,4	87,6	6,0	4,8
	1934	281,5	0,7	82,8	7,9	4,2
Транспортне	1931	297,8	3,6	63,6	2,4	9,6
	1932	274,8	2,4	88,8	4,8	12,0
	1933	281,0	6,0	78,0	3,6	2,4
	1934	289,0	1,0	75,0	5,0	2,8

1) За 1931 р. нема відомостей.

Пересічно-місячні заробітки працівників будівництва за категоріями

(в крб.)

Табл. 36

Роки і квартали	Все будівництво	Категорії працівників					
		Робітники	І. Т. Р.	Інші службовці	Учні	МОП	
а	1	2	3	4	5	6	
1932 р.	I квартал	100,01	88,99	1)	223,14	35,69	64,46
	II "	115,00	103,69	1)	245,16	40,28	66,67
	III "	135,03	123,20	1)	257,76	40,67	76,28
	IV "	144,55	131,82	1)	276,95	40,99	83,80
	Пересічно за рік	123,80	112,75	1)	247,89	40,82	70,54
1933 р.	I квартал	123,13	105,03	352,06	226,80	36,19	76,37
	II "	122,92	104,14	352,98	222,49	41,44	76,22
	III "	137,59	125,68	368,49	233,51	33,89	75,98
	IV "	144,82	129,04	396,63	234,27	41,97	82,38
	Пересічно за рік	131,67	115,80	367,52	229,28	38,37	77,74
1934 р.	I квартал	146,0	127,13	411,51	241,84	49,39	81,22
	II "	157,9	141,54	415,41	248,57	51,78	82,62
	III "	165,9	150,53	422,77	249,42	56,52	85,35
	IV "	169,2	151,19	444,53	264,63	54,57	88,70
	Пересічно за рік	160,0	142,97	423,63	251,03	52,83	84,37

1) Заробітки ІТР за 1932 р. подано спільно з заробітками службовців в гр. 4.

Пересічно місячні заробітки робітників за типами будівництва

(в крб.)

Табл. 37

Роки і квартали	Типи будівництва					
	Капітально-промислове	Житлове	Комун.-культурне	Сіль.-госп.	Транспорт	
а	1	2	3	4	5	
1932 р.	I квартал	92,00	72,29	91,27	66,84	75,34
	II "	110,74	90,93	111,51	79,16	93,53
	III "	127,81	120,79	152,60	78,47	116,32
	IV "	136,83	130,28	168,56	92,60	120,08
	Пересічно за рік	117,33	104,03	131,20	79,18	101,35
1933 р.	I квартал	112,32	81,98	104,81	77,82	88,43
	II "	109,06	93,48	114,24	70,33	85,16
	III "	127,42	126,24	142,41	82,22	108,29
	IV "	131,36	123,07	145,67	96,48	115,42
	Пересічно за рік	120,26	106,68	127,03	81,96	100,17
1934 р.	I квартал	132,43	104,13	132,64	90,92	108,31
	II "	144,07	136,93	159,85	100,29	127,87
	III "	150,57	158,21	179,36	111,08	134,00
	IV "	150,70	156,60	176,32	100,34	138,59
	Пересічно за рік	144,24	141,66	164,09	103,92	129,21

Пересічно місячні заробітки робітників будівництва по областях

(в крб.)

Табл. 38

Області	Пересічно за рік		
	1932 р.	1933 р.	1934 р.
а	1	2	3
Київська	118,95	128,19	149,58
Чернігівська	113,87	97,39	136,67
Вінницька	95,27	111,63	128,92
Харківська	115,46	142,43	140,83
Львівська	116,13	141,08	141,40
Львівська	120,98	128,53	146,58
Донецька	110,15	116,72	144,08
Львівська	110,72	100,51	147,42
УРСР	112,75	115,80	142,92

Пересічно-місячні заробітки робітників будівництва

за 1926—1934 р.р. (в крб.)

Табл. 39

Р о к и	I кварт.	II кварт.	III кварт.	IV кварт.	Пересічно за рік
а	1	2	3	4	5
1926	61,00	61,10	75,17	93,66	73,43
1927	67,60	69,52	80,36	93,06	78,33
1928	70,68	70,02	80,20	84,31	77,80
1929	72,19	68,71	82,80	90,04	80,64
1930	70,60	75,52	77,91	81,84	79,67
1931	70,13	82,27	99,21	101,76	95,34
1932	88,99	103,69	123,20	131,82	112,75
1933	105,03	104,14	125,68	129,04	115,80
1934	127,13	141,54	150,53	151,19	142,97

Пересічно-денні заробітки робітників будівництва за типами будівництва

(в крб.)

Табл. 40

Типи будівництва	Роки	I кварт.	II кварт.	III кварт.	IV кварт.	Пересічно за рік
а	б	1	2	3	4	5
Все будівництво	1930	3,27	3,16	3,54	3,64	3,44
	1931	3,06	3,45	4,06	4,15	3,86
	1932	3,82	4,49	5,21	5,41	4,73
	1933	4,19	4,33	5,07	5,21	4,71
Капітально-промислове	1931	3,44	3,70	4,23	4,35	4,12
	1932	3,95	4,69	5,25	5,40	4,85
	1933	4,36	4,59	5,10	5,28	4,84
Житлове	1931	3,07	3,30	4,15	3,75	3,67
	1932	3,37	3,81	5,25	5,42	4,48
	1933	3,64	4,11	5,15	5,09	4,52
Комунальне та культурне ¹⁾	1932	4,33	5,18	6,75	6,89	5,82
	1933	4,57	4,75	6,02	5,91	5,32
Сільсько-господарське	1931	2,83	2,94	3,74	3,56	3,43
	1932	3,24	3,58	3,80	4,07	3,67
	1933	3,25	2,97	3,45	3,84	3,39
Транспортне	1931	2,74	2,53	3,61	4,03	3,38
	1932	3,61	4,24	5,05	5,25	4,56
	1933	3,73	3,70	4,42	4,64	4,14

1) 1931 року комунальне та культурне будівництво обліковано спільно з житловим

**Пересічні денні заробітки робітників будівництва
за окремими професіями**

(в крб.)

Табл. 41

Професії	1929 року	1932 року	1934 р.	
			Кооперат. промислове буд-во	Житлоком. буд-во
а	1	2	3	4
Всі робітники	3,32	4,73	6,38	7,28
Землекопи	2,76	4,23	5,50	7,12
Бетонщики	3,01	5,18	6,00	7,71
Каменярі	3,54	5,72	7,39	9,52
Тесляри	3,39	5,02	6,99	8,05
Столяри	3,84	5,86	7,71	10,58
Тинкарі	3,80	5,49	6,97	9,78
Малярі	4,05	6,51	7,71	8,64
Пічники	3,63	5,46
Слюсарі будівельні	4,73	6,38	7,93	10,10
Слюсарі водогон. й опалення	4,04	6,31	7,63	8,34
Монтери	3,85	5,98
Мотористи	4,70	5,10	6,86
Електромонтери	6,81
Чорнороби	2,06	3,23	4,27	4,47

Задільна форма оплати праці в будівництві

(%о годин відроблених задільно)

Табл. 42

Типи будівництва	Роки	I кв.	II кв.	III кв.	IV кв.	Перес. за рік
а	б	1	2	3	4	5
Все будівництво	1929	62,0	83,6	75,6	74,8	76,0
	1930	83,2	79,1	77,1	77,0	79,1
	1931	71,4	80,6	82,2	80,0	81,3
	1932	75,4	84,3	84,9	85,8	82,7
	1933	83,6 ²⁾	—	—	—	—
Капітально-промислове	1931	77,7	77,5	75,7	77,9	77,1
	1932	71,7	81,7	81,0	82,4	79,9
	1933	82,6	—	—	—	—
Житлове	1931	78,7	88,9	88,2	89,5	89,1
	1932	87,1	92,2	93,5	94,3	91,7
	1933	90,8	—	—	—	—
Комунальне та культурне ¹⁾	1932	82,0	90,5	93,6	93,6	92,1
	1933	93,1	—	—	—	—
Сільсько-господарське	1931	74,1	88,7	91,3	90,5	90,7
	1932	84,7	97,1	96,2	92,8	94,5
	1933	83,6	—	—	—	—
Транспортне	1931	68,7	52,2	79,6	65,8	66,5
	1932	54,4	75,7	81,7	84,3	74,1
	1933	77,4	—	—	—	—

¹⁾ В 1931 р. комунальне та культ. будівництво обліковано спільно з житловим.

²⁾ З II кв. 1933 р. у звітності пророблений час за формами оплати не розподілено

Г. ПРАЦЯ В РАДГОСПАХ ТА МТС

Чисельність працівників радгоспів ¹⁾

(в тисячах)

Табл. 43

Підлеглисть радгоспів	Роки	Дати	Робітники		Учні	Агро-зоотех-персонал	Службовці	Мол. обслуж. персонал.	Всі працівники
			Постійні	Сезонні та тимчасові					
а	б	в	1	2	3	4	5	6	7
По всіх радгоспах . . .	1930	1/VIII	27,4	267,6	—	— ²⁾	13,1	5,5	313,6
	1931	1/VIII	77,6	352,0	5,1	6,5	18,2	13,0	472,4
	1932	1/I	112,5	142,2	4,8	6,5	17,4	10,0	293,4
	1932	1/VIII	167,7	401,4	7,9	16,0	32,0	20,8	645,8
	1933	1/I	151,4	143,8	9,2	15,8	28,0	18,6	366,8
	1933	1/VII	180,1	493,9	6,0	17,5	25,6	22,4	745,5
	1934	1/I	207,7	190,9	5,4	18,8	28,3	23,7	474,8
	1934	1/VII	270,4	503,7	4,1	20,4	32,3	30,8	863,7
1935	1/I	237,2	124,5	3,8	19,1	29,0	26,8	440,4	
НКРадгоспів	1933	1/I	47,8	36,0	3,4	5,4	9,4	5,3	107,3
	1933	1/VII	59,3	103,7	1,8	5,7	8,2	6,1	186,8
	1934	1/I	65,1	48,3	1,7	5,8	8,3	6,5	135,7
	1934	1/VII	86,8	111,1	1,7	6,4	9,9	8,8	224,7
	1935	1/I	73,0	23,4	1,6	5,9	8,0	7,1	119,0
НКЗемсправ	1933	1/I	15,9	24,6	3,6	2,9	4,1	2,6	53,7
	1933	1/VII	18,1	73,9	2,5	3,2	3,7	3,2	104,6
	1934	1/I	19,2	29,2	1,8	3,2	3,6	3,0	60,0
	1934	1/VII	19,5	60,2	1,0	3,0	3,3	3,1	90,1
	1935	1/I	22,8	22,3	0,9	3,4	3,7	3,4	56,5
Союзцукор	1933	1/I	36,3	57,8	0,7	4,2	6,8	4,3	110,1
	1933	1/VII	37,8	181,3	0,8	4,1	6,4	4,8	235,2
	1934	1/I	43,8	67,3	0,8	4,3	6,3	4,3	126,8
	1934	1/VII	60,1	173,8	0,9	4,0	6,9	5,7	251,4
	1935	1/I	59,3	41,5	0,8	3,9	6,7	5,3	117,5
Коопгоспи Центросоюза	1933	1/I	20,2	12,0	0,5	1,2	3,3	2,4	39,6
	1933	1/VII	21,4	51,3	0,3	1,4	2,8	2,9	80,1
	1934	1/I	21,8	14,9	0,1	1,6	3,0	2,6	44,0
	1934	1/VII	18,1	36,6	0,1	1,3	2,4	2,4	60,9
	1935	1/I	12,9	7,5	0,1	1,0	1,7	1,7	24,9

¹⁾ Ця і даліші таблиці цього розділу подані без тимчасових робітників з власними кіньми і без працівників дрібних радгоспів при заводах, фабриках та інш. підприємствах. Загальна чисельність тимчасових робітників з власними кіньми на 1/VIII 1933 р. була 5,4 тис., а працівників дрібних радгоспів—12,7 тис. осіб.

²⁾ Агрозоотехперсонал в 1930 р. облічено у гр. 5 спільно з службовцями.

Розподіл працівників за розміром радгоспів ¹⁾
(на 1/VII 1934 р.).

Табл. 44

Області	Радгоспи з кількістю працівників													
	До 50 осіб		51—100 осіб		101—500 осіб		501—1000 осіб		1001 осіб та більше		Разом		В т. ч. 501 та більше	
	Кількість підприємств	В них працівників	Кількість підприємств	В них працівників	Кількість підприємств	В них працівників	Кількість підприємств	В них працівників	Кількість підприємств	В них працівників	Кількість підприємств	В них працівників	Кількість підприємств	В них працівників
а	1	2	3	4	5	6	7	8	9	10	11	12	13	14
УСРР	73	2424	159	12272	932	251889	303	212800	221	338758	1688	818093	524	551558
Київська	17	513	26	2060	101	26091	31	22203	40	63176	215	114043	71	85379
Чернігівська	—	—	3	254	66	16926	16	10103	12	22271	97	49554	28	32374
Вінницька	6	200	13	953	69	16252	23	18052	33	45420	144	80877	56	63472
Харківська	13	404	40	3040	193	51779	51	35943	60	97484	357	188650	111	133427
Дніпропетровська	3	75	15	1159	120	34919	55	37660	22	30388	215	104201	77	68048
Одеська	17	585	22	1652	131	34832	48	33595	33	48038	251	118702	81	81633
Донецька	16	605	36	2769	229	65625	76	53110	20	30631	377	152740	96	83741
АМСРР	1	42	4	335	23	5465	3	2134	1	1350	32	9326	4	3484

¹⁾ Цю таблицю складено не за повним колом радгоспів. Тому дані цієї таблиці за кількістю підприємств і працівників відрізняються від інших таблиць цієї публікації.

Чисельність робітників у радгоспах по областях

(в тисячах)

Табл. 45

Області	1/УІІ 1931 р.		1/УІІ 1932 р.		1/УІІ 1933 р.		1/УІІ 1934 р.	
	Постійні робітники	Сезонові та тимчасові	Постійні робітники	Сезонові та тимчасові	Постійні робітники	Сезонові та тимчасові	Постійні робітники	Сезонові та тимчасові
Київська	10,9	67,3	19,3	70,2	16,6	70,6	28,8	84,7
Чернігівська	4,1	24,8	3,9	17,3	7,4	40,0	9,9	37,9
Вінницька	11,3	66,3	19,5	67,0	13,7	55,8	21,6	52,9
Харківська	16,1	102,9	46,8	131,3	33,3	137,8	53,2	134,4
Дніпропетровська	8,2	23,1	13,5	19,3	25,4	45,0	42,1	52,1
Одеська	14,6	38,1	32,5	59,0	28,1	65,7	40,2	68,5
Донецька	11,8	27,2	29,5	31,3	53,8	70,6	72,2	68,5
АМСРР	0,6	2,3	2,7	6,0	1,8	8,4	2,4	6,7
УСРР	77,6	352,0	167,7	401,4	180,1	493,9	270,4	505,7

Кількість жінок серед працівників радгоспів

(в тисячах)

Табл. 46

Рок	В т.ч. жінок			Кількість жінок серед робітників					
	Всіх працівників		Абсол. У %/о/о	Постійних		Сезонових та тимчасов.		Разом	
1	2	3	4	5	6	7	8	9	
На I/УІІ 1931 р.	472,4	205,0	43,3	13,1	16,9	184,2	52,3	197,3	45,9
На I/УІІ 1932 р.	645,8	274,7	42,5	32,6	19,5	226,6	56,4	259,2	45,5
На I/УІІ 1933 р.	745,5	292,5	43,4
На I/УІІ 1934 р.	759,9	332,8	43,8	73,5	31,5	248,9	56,3	322,4	47,3

Плинність постійних та сезонних робітників радгоспів по місяцях і кварталах

(У %/о/о до пересічно-спискової кількості робітників)

Табл. 47

	1932 р.			1933 р.			1934 р.		
	Прийнято	Звільнено		Прийнято	Звільнено		Прийнято	Звільнено	
		ого	р с в		ого	р с в		ого	р с в
Січень	7,6	7,8	...	11,5	19,7	9,9	8,9	14,9	7,7
Лютий	9,5	6,6	...	13,0	12,2	9,2	13,7	13,3	9,6
Березень	18,4	9,4	...	30,5	13,5	12,6	29,5	8,6	7,7
Квітень	26,5	13,4	12,0	36,6	15,3	14,4	22,4	10,2	9,3
Травень	26,1	9,6	9,1	28,3	13,8	12,7	24,0	10,5	9,2
Червень	21,5	15,9	15,4	31,3	17,8	16,8	21,8	10,5	7,3
Липень	20,5	19,9	19,8	19,7	18,0	17,6	19,3	13,0	8,7
Серпень	25,5	15,1	14,0	17,2	18,7	17,4	9,8	22,7	11,3
Вересень	10,3	15,7	14,1	8,5	16,6	16,0	7,4	20,8	10,5
Жовтень	8,0	17,0	12,6	6,6	15,2	11,0	5,4	24,8	9,5
Листопад	4,8	19,3	10,6	7,1	24,5	16,1	4,9	25,4	5,7
Грудень	6,4	23,4	11,8	5,6	16,6	11,6	6,1	16,4	6,3
Пересічно за місяць	11,0	7,7	...	18,6	15,0	10,7	20,3	11,4	8,3
I квартал	24,4	13,2	12,4	31,6	15,7	14,7	22,8	10,4	9,4
II квартал	19,0	16,3	15,2	17,0	18,1	17,3	12,3	18,7	10,1
III квартал	6,6	20,1	11,8	6,5	18,5	12,7	5,1	22,6	7,3
IV квартал	13,4	15,7	12,4 ¹⁾	20,5	16,7	14,3	14,6	16,4	9,1

¹⁾ Пересічний показник за три останні квартали, а не за рік.

Кількість робітників радгоспів

Підлеглисть	Роки	Одиниця виміру	Січень	Лютий	Березень	Квітень
а	б	в	1	2	3	4
Постійні робітники						
По всіх радгоспах	1932	тис. у %/о до пере- січної за рік	112,5 72,7	127,1 82,2	133,9 86,6	151,7 98,1
	1933	тис. у %/о до пере- січної за рік	151,4 85,9	148,9 84,5	148,7 84,4	159,1 90,3
НКРадгоспів	1932	тис. у %/о до пере- січної за рік	45,0 75,9	50,0 84,3	51,8 87,4	68,1 114,8
	1933	тис. у %/о до пере- січної за рік	47,8 82,7	46,4 80,3	45,6 78,9	50,5 87,4
НКЗемсправ	1932	тис. у %/о до пере- січної за рік	16,9 77,9	18,9 87,1	19,8 91,2	21,7 100,0
	1933	тис. у %/о до пере- січної за рік	15,9 87,4	17,2 94,5	17,4 95,6	18,5 101,6
Союзцукор	1932	тис. у %/о до пере- січної за рік	30,5 72,6	34,1 81,2	36,6 87,1	39,1 93,1
	1933	тис. у %/о до пере- січної за рік	36,3 94,5	35,7 93,0	35,1 91,4	36,8 95,8
Коопгоспи Центросоюза	1932	тис. у %/о до пере- січної за рік	17,7 73,8	21,0 87,5	22,1 92,1	22,8 95,0
	1933	тис. у %/о до пере- січної за рік	20,2 96,7	18,1 86,6	18,8 90,0	19,1 91,4

по місяцях 1932 і 1933 р.р.

Т а б л. 48

Травень	Червень	Липень	Серпень	Вересень	Жовтень	Листопад	Грудень	Січень наступного року	Пересічно за рік
5	6	7	8	9	10	11	12	13	14
163,4 105,6	157,4 101,7	166,3 107,5	167,7 108,4	164,5 106,3	166,0 107,3	166,0 107,3	159,8 103,3	151,4 97,9	154,7 100,0
168,4 95,6	179,2 101,7	180,1 102,2	189,3 107,4	189,9 107,8	188,4 106,9	191,3 108,6	193,7 109,9	203,5 115,5	176,2 100,0
70,3 118,5	66,9 112,8	74,2 125,1	61,2 103,2	56,9 96,0	57,1 96,3	55,9 94,3	52,9 89,2	47,8 80,6	59,3 100,0
53,3 92,2	57,7 99,8	59,3 102,6	64,2 111,1	65,4 113,1	65,9 114,0	64,5 111,6	64,5 111,6	65,0 112,5	57,8 100,0
25,3 116,6	24,9 114,7	33,1 152,5	22,8 105,1	21,1 97,2	21,1 97,2	16,8 77,4	14,9 68,7	15,9 73,3	21,4 100,0
19,4 106,6	19,1 104,9	18,1 99,5	17,8 97,8	18,3 100,5	17,9 98,4	18,2 100,0	19,0 104,4	18,1 99,5	18,2 100,0
42,8 101,9	40,8 97,1	42,1 100,2	45,4 108,1	46,7 111,2	48,6 115,7	47,8 113,8	46,3 110,2	36,3 86,4	42,0 100,0
38,2 99,5	38,7 100,8	37,8 98,4	39,8 103,6	38,0 99,0	38,6 100,5	40,7 106,0	41,8 108,9	43,8 114,1	38,4 100,0
27,3 113,8	30,0 125,0	33,9 141,3	22,8 95,0	23,0 95,8	22,7 94,6	22,6 94,2	21,9 91,3	20,2 84,2	24,0 100,0
20,5 98,1	22,3 106,7	21,4 102,4	22,3 106,7	22,3 106,7	21,6 103,3	22,9 109,6	22,4 107,2	20,0 95,7	20,9 100,0

Табл. 48 (продовження)

Підлеглість	Роки	Одиниця виміру	Сезонні та тимчасові робітники													
			1	2	3	4	5	6	7	8	9	10	11	12	13	14
а		б	Січень	Лютий	Березень	Квітень	Травень	Червень	Липень	Серпень	Вересень	Жовтень	Листопад	Грудень	Січень наступного року	Пере-січно за рік
Всі радгоспи	1932	тис. у %/о/о до пере-січної за рік	142,2	135,1	145,2	170,7	270,3	413,2	448,0	401,4	391,7	356,2	319,6	222,4	143,8	284,7
	1933	тис. у %/о/о до пере-січної за рік	49,9	47,5	51,0	60,0	94,9	145,1	157,4	141,0	137,6	125,1	112,3	78,1	50,5	100,0
НКРадгоспи	1932	тис. у %/о/о до пере-січної за рік	45,1	40,0	47,5	46,1	64,1	85,5	108,4	87,9	68,2	57,7	53,4	46,3	36,0	62,1
	1933	тис. у %/о/о до пере-січної за рік	72,6	64,4	76,5	74,2	103,2	137,7	174,6	141,5	109,8	92,9	86,0	74,6	58,0	100,0
НКЗемсправ	1932	тис. у %/о/о до пере-січної за рік	36,0	24,6	23,5	47,4	63,5	78,0	105,7	157,2	146,2	118,0	91,8	67,6	47,4	80,3
	1933	тис. у %/о/о до пере-січної за рік	44,8	30,6	29,3	59,0	79,1	97,1	131,6	195,8	182,1	146,9	114,3	84,2	59,0	100,0
Союзцукор	1932	тис. у %/о/о до пере-січної за рік	22,8	25,7	27,9	40,1	72,2	101,6	97,2	61,8	57,2	53,4	40,6	25,1	24,6	52,2
	1933	тис. у %/о/о до пере-січної за рік	43,7	49,2	53,4	76,8	138,3	194,6	186,2	118,4	109,6	102,3	77,8	48,1	47,1	100,0
Коопгоспи Центросоюзу	1932	тис. у %/о/о до пере-січної за рік	57,2	51,9	52,4	60,1	97,8	161,6	176,5	221,2	183,0	165,0	151,8	105,4	57,8	123,7
	1933	тис. у %/о/о до пере-січної за рік	54,3	42,0	42,4	48,6	79,1	130,6	142,7	178,8	147,9	133,4	122,7	85,2	46,7	100,0
Коопгоспи Центросоюзу	1932	тис. у %/о/о до пере-січної за рік	57,8	45,4	46,5	72,7	155,0	200,4	181,3	170,8	178,6	156,8	223,4	162,3	64,8	137,9
	1933	тис. у %/о/о до пере-січної за рік	41,9	32,9	33,7	52,7	112,4	145,3	131,5	123,9	129,5	113,7	162,0	117,7	47,0	100,0
Коопгоспи Центросоюзу	1932	тис. у %/о/о до пере-січної за рік	12,1	12,7	13,0	13,1	12,7	19,0	20,2	40,5	36,8	32,1	26,5	18,9	12,2	21,5
	1933	тис. у %/о/о до пере-січної за рік	56,3	59,1	60,5	60,9	59,1	88,4	94,0	188,4	171,2	149,3	123,3	87,9	56,7	100,0
Коопгоспи Центросоюзу	1932	тис. у %/о/о до пере-січної за рік	12,2	10,7	13,0	22,2	29,0	41,5	51,3	51,8	46,7	35,9	33,6	23,4	12,8	31,0
	1933	тис. у %/о/о до пере-січної за рік	39,4	34,5	41,9	71,6	93,5	133,9	165,5	167,1	150,0	115,8	108,4	75,5	41,3	100,0

Приєм, звільнення та плинність робітників радгоспів

(пересічно-місячна кількість прийнятих та звільнених до пересічно-спискового числа робітників за рік у %/о).

Табл. 49

Напрямок радгоспів	1930 р.		1931 р.		1932 р.			1933 р.		
	Прийнято	Звільнено	Прийнято	Звільнено	Прийнято	Звільнено		Прийнято	Звільнено	
						Всього	В т. ч. без звільнених за скороч. штатів та закінч. робіт		Всього	В т. ч. без звільнених за скороч. штатів та закінч. робіт
а	1	2	3	4	5	6	7	8	9	10
Всі радгоспи	27,6	23,7	8,6	8,1	13,4	15,7	12,4	20,5	16,7	14,3
Тваринницькі	17,9	16,0	7,4	8,4	12,6	14,7	11,7	20,9	15,3	13,4
Інші	28,2	24,2	8,8	8,0	13,7	16,2	12,8	20,4	17,4	14,8

1) Дані за 1932 р. обчислено за три квартали (без I кв.)

Використання робочого часу робітників радгоспів

Табл. 50

Підлеглість радгоспів	Роки	На одного робітника припадає пересіч. за рік днів			
		Фактич. роботи	Простоїв	Разом невиходів	В т. ч. прогулів з непом'яж. причин
а	б	1	2	3	4
По всіх радгоспах	1932	292,7	0,8	72,5	12,0
	1933	305,1	3,5	56,4	5,3
	1934	308,4	2,4
В. т. ч.: НКРадгоспів	1932	300,4	0,8	64,8	12,4
	1933	309,8	4,3	50,9	4,8
	1934	304,8	3,6	56,6	3,6
НКЗемсправ	1932	277,3	1,7	87,0	15,6
	1933	297,6	4,9	62,5	7,2
	1934	303,6	1,8
Союзцукор	1932	287,6	—	78,4	8,5
	1933	304,5	1,6	58,9	5,6
	1934	313,2	1,8
Коопгоспи Центросоюза	1932	297,1	—	68,9	9,0
	1933	307,4	3,4	54,2	4,2
	1934	304,8	1,6

**Пересічні місячні грошові заробітки окремих категорій
працівників радгоспів за 1932 і 1933 р.р.**

(в крб.)

Табл. 51

Наркомати та категорії працівників	1932 рік					1933 рік				
	I кварт.	II кварт.	III кварт.	IV кварт.	Пересічно за рік	I кварт.	II кварт.	III кварт.	IV кварт.	Пересічно за рік
а	1	2	3	4	5	6	7	8	9	10
По всіх радгоспах										
Постійні робітники	48,33	54,81	66,31	66,75	59,65	65,92	73,87	79,98	78,46	75,14
Сезон. і тимчас. робітн.	37,66	32,20	40,85	46,69	39,25	42,48	42,94	49,20	50,63	47,11
Учні	27,51	30,02	27,87	25,75	27,54	29,68	32,54	34,15	33,81	32,11
Службовці	108,08	122,67	125,11	135,06	124,03	146,18	148,70	146,49	148,54	147,84
Агро-зоотехн. персон.	169,73	190,51	202,12	224,00	199,90	219,32	223,19	230,75	240,76	232,48
Мол. обслуг. персон.	33,45	43,95	51,48	51,53	46,33	53,63	59,32	61,28	61,30	58,92
НКР адгоспів										
Постійні робітники	54,93	57,42	70,11	68,26	62,59	66,85	71,32	77,86	77,69	74,06
Сезон. і тимчас. робітн.	43,29	38,50	47,75	49,30	44,44	41,60	39,89	46,56	46,64	44,52
Учні	30,71	26,39	26,82	23,15	26,77	28,09	34,24	33,79	34,93	31,28
Службовці	112,82	116,28	129,64	142,03	125,19	136,68	130,58	140,55	138,26	136,95
Агро-зоотехн. персон.	162,05	180,38	199,62	218,90	190,24	204,47	211,31	218,03	230,73	216,85
Мол. обслуг. персон.	40,40	47,40	52,26	46,86	46,73	48,04	54,01	53,81	53,63	51,94
НКЗемсправ										
Постійні робітники	52,14	65,28	74,05	67,92	65,26	65,26	73,92	78,03	73,89	73,90
Сезон. і тимчас. робітн.	34,08	36,61	42,55	45,12	39,53	42,59	42,16	46,56	46,68	44,84
Учні	25,31	26,90	27,41	23,35	25,75	27,63	33,19	31,75	31,48	29,58
Службовці	116,93	127,88	136,24	125,01	126,55	143,12	138,49	134,51	131,59	136,88
Агро-зоотехн. персон.	163,66	182,26	202,88	190,92	184,93	202,72	211,14	209,26	217,23	208,79
Мол. обслуг. персон.	39,70	48,59	51,92	45,20	46,35	54,45	56,64	57,24	56,63	56,34
Союзцукор										
Постійні робітники	41,62	48,53	58,06	62,59	53,50	59,32	70,92	81,75	77,27	72,31
Сезон. і тимчас. робітн.	34,41	28,00	36,01	44,66	35,98	38,97	38,30	43,74	50,55	42,89
Учні	31,47	30,6	29,42	27,84	29,84	35,62	32,13	39,56	34,78	35,26
Службовці	101,94	127,23	66,38	143,73	110,82	142,03	145,01	142,96	147,69	144,42
Агро-зоотехн. персон.	175,47	200,31	274,20	232,01	220,49	238,87	244,53	242,15	253,54	244,77
Мол. обслуг. персон.	25,72	35,24	40,92	59,10	40,24	44,36	48,71	52,89	51,87	49,45
Коопгоспи Центросоюза										
Постійні робітники	53,47	65,44	73,05	72,47	66,36	71,81	78,93	79,14	79,15	77,54
Сезон. і тимчас. робітн.	52,20	43,27	50,82	56,43	51,08	48,53	54,42	59,80	55,20	55,81
Учні	44,28	27,87	33,61	47,56	37,82	44,79	33,34	40,63	38,00	39,14
Службовці	129,49	118,93	137,69	147,20	133,33	174,06	167,64	159,14	166,80	166,91
Агро-зоотехн. персон.	174,05	164,52	205,13	229,07	193,19	229,56	244,69	235,95	252,07	241,58
Мол. обслуг. персон.	61,72	65,51	67,33	71,84	66,60	67,13	79,58	77,51	77,61	75,76

Пересічно місячні грошові заробітки окремих категорій працівників радгоспів за 1934 рік

(в крб.)

Табл. 52

Категорії працівників	I кварт.	II кварт.	III кварт.	IV кварт.	Пересічно за рік
а	1	2	3	4	5
По всіх радгоспах					
Постійні робітники	71,27	86,22	91,30	86,53	84,57
Сезонові "	47,58	51,60	55,50	55,62	53,21
Агро-зоотехн. персонал	249,39	270,35	281,00	288,84	273,10

Заробітки робітників радгоспів по областях за 1933 рік

Табл. 53

О б л а с т і	Перес. місячні заробітки за 1933 р		Перес. місячні заробітки за 1934 р.	
	Постійн. робітників	Сезонових і тимчас. робітників	Постійн. робітників	Сезонових і тимчас. робітників
а	1	2	3	4
1. Київська	73,99	44,27	78,08	50,83
2. Вінницька	66,97	42,57	69,75	45,17
3. Чернігівська	72,82	46,67	76,58	48,67
4. Харківська	75,74	48,23	81,75	53,75
5. Одеська	77,31	50,03	96,92	56,75
6. Дніпропетровська	76,95	48,67	89,50	56,50
7. Донецька	74,65	52,64	85,58	60,25
8. АМСРР	72,21	48,97	81,33	53,17
УСРР	75,14	47,11	84,57	53,21

чисельність працівників в МТС на 1 липня 1933 та 1934 р.р

Табл. 54

Категорії працівників	Роки	Київська	Чернігівська	Вінницька	Харківська	Дніпропетровська	Одеська	Донецька	АМСРР	Разом по УСРР
а	б	1	2	3	4	5	6	7	8	9
Робітники	1933	2574	596	2333	2791	3086	4531	1554	538	18003
	1934	5960	1131	4685	6726	6018	5814	3856	798	34988
Учні	1933	88	32	172	92	158	158	69	21	790
	1934	223	57	265	245	288	210	169	37	1494
ІТР	1933	1881	750	1818	1764	1771	2379	925	285	11573
	1934	2236	661	2171	2428	2353	2851	1683	359	14742
Службовці	1933	925	533	1501	1900	1646	2127	911	557	10100
	1934	2186	618	1863	2387	2103	2217	1519	337	13230
МОП	1933	745	229	846	899	1103	1279	641	184	5926
	1934	1615	365	1328	1420	1513	1682	1065	259	9247
Всі працівники .	1933	6213	2140	6670	7446	7764	10474	4100	1585	46392
	1934	12220	2832	10312	13206	12275	12774	8292	1790	73701

Пересічно-річні заробітки працівників МТС

(в крб.)

Табл. 55

Категорії працівників	Роки	Київська	Чернігівська	Вінницька	Харківська	Дніпропетровська	Одеська	Донецька	АМСРР	Разом по УСРР
а	б	1	2	3	4	5	6	7	8	9
Робітники	1933	1346	1155	1227	1288	1474	1271	1307	1327	1314
	1934	1545	1422	1541	1444	1494	1417	1318	1592	1468
Учні	1933	576	489	585	348	683	585	664	768	571
	1934	641	579	645	653	653	629	664	692	646
ІТР	1933	2582	2330	2382	2679	2370	2523	2677	2603	2514
	1934	3111	3076	3040	3219	3008	3043	3160	3425	3035
Службовці	1933	1767	1357	1596	1628	1700	1650	2004	1687	1689
	1934	2071	2109	2032	2035	1977	2163	2340	2165	2094
МОП	1933	739	561	641	680	708	699	727	685	691
	1934	800	701	733	667	786	841	841	901	793
Всі працівники .	1933	1684	1519	1548	1600	1609	1541	1648	1593	1600
	1934	1817	1871	1815	1784	1762	1813	1797	1960	1804

д) ПРОФСПІЛКИ

Чисельність членів профспілок України на 1/X 1934 року

(за даними Укр. Ради профспілок)

Т а б л. 56

Назва профспілок	Чисельність у тисячах		
	Всі працюючих	Членів профспілок	% охоплення 1)
а	1	2	3
1. Робітників кам'яновугільної промисловості	401,9	339,7	83,2
2. Робітників нафтопромисловості	3,6	3,2	88,9
3. Робітників торф'яної промисловості	7,1	5,0	57,7
4. Робітників залізо-рудної промисловості	52,4	43,1	82,1
5. Робітників гірно-неметалевої промисловості	19,1	12,6	65,4
6. Робітників соляної промисловості	3,6	2,7	75,0
7. Робітників геолого-розвідкових робіт	2,6	2,9	76,9
8. Робітників чорної металургії	256,0	225,2	87,9
9. Робітників оброблення кольорових металів	10,1	8,4	83,2
10. Робітників верстато-інструментальної промисловості	4,8	4,4	91,7
11. Робітників точного машинобудування	4,8	3,8	77,1
12. Робітників важкого машинобудування	67,5	60,1	88,1
13. Робітників середнього машинобудування	27,8	24,2	82,0
14. Робітників металевих виробів	42,7	36,4	83,1
15. Робітників транспортного машинобудування	36,9	33,5	90,8
16. Робітників судно-будівної промисловості	4,5	3,7	80,0
17. Робітників сільгосп. машинобудування	36,1	32,6	87,5
18. Робітників авіаційної промисловості	9,9	9,5	96,0
19. Робітників автомобільної промисловості	3,1	2,5	80,6
20. Робітників тракторної промисловості	21,5	19,7	91,6
21. Робітників електромашинобудівної промисловості	2,7	3,2	85,2
22. Робітників електрослаботочної промисловості	0,5	0,4	80,0
23. Робітників електростанцій	20,9	18,6	88,5
24. Робітників коксо-хімічної промисловості	39,6	35,1	88,4
25. Робітників азотної промисловості і спеціальної хемії	15,4	14,5	93,5
26. Робітників мінеральних добрив та содових продуктів	11,6	10,3	87,9
27. Робітників фарбової та фармацевтичної промисловості	3,0	3,0	90,0
28. Робітників гумо-каучукової промисловості	8,5	7,0	82,4
29. Робітників скляної промисловості	21,4	17,0	78,0
30. Робітників порцелянової промисловості	12,7	10,6	82,7
31. Робітників вогнетривкової промисловості	26,9	21,4	78,8
32. Робітників цементної промисловості	8,1	6,8	84,0
33. Робітників цегельної промисловості	45,7	32,8	69,8
34. Робітників лісосплавної промисловості	49,7	28,1	54,1
35. Робітників лісопильної і деревообробної промисловості	24,2	17,9	73,6
36. Робітників мебльової і музичної промисловості	10,9	9,1	79,8
37. Робітників сірникової і фанерної промисловості	1,7	1,0	58,8
38. Робітників поліграфічної промисловості	22,7	19,6	85,0
39. Робітників паперової промисловості	8,9	7,4	82,0

1) При вирахуванні % охоплення, що його подано в гр. 3, з числа членів профспілок, що його подано в гр. 2, знято тих, що на 1 жовтня 1934 р. не працювали (учні тощо).

Табл. 56 (продовження)

Назва профспілок	Чисельність у тисячах		
	Всіх працюючих	Членів профспілок	0/0 охоплення
а	1	2	3
40. Робітників бавовняної промисловості	0,2	0,1	50,0
41. Робітників бавовно-очищувальних заводів	0,7	0,5	57,1
42. Робітників шерстяної промисловості	8,1	7,1	86,4
43. Робітників трикотажної промисловості	17,7	15,9	88,7
44. Робітників шовкової промисловості	0,3	0,2	66,7
45. Робітників льняної промисловості	1,3	1,1	76,9
46. Робітників пенькової промисловості	6,1	5,1	82,0
47. Робітників шкіряної промисловості	6,5	6,8	89,2
48. Робітників взуттєвої промисловості	15,6	13,8	85,3
49. Робітників хутрової промисловості	0,1	0,1	100,0
50. Робітників швацької промисловості	46,1	37,6	81,3
51. Робітників цукрової промисловості	114,6	62,3	51,5
52. Робітників хлібопекарської промисловості	23,7	20,3	84,4
53. Робітників кондитерської промисловості	21,6	18,6	85,2
54. Робітників борошно-мельної промисловості	58,9	47,0	76,9
55. Робітників рибної промисловості	15,6	11,1	67,9
56. Робітників м'ясної і холодильної промисловості	14,3	11,8	81,1
57. Робітників консервної промисловості	21,0	16,4	69,0
58. Робітників олійно-жирової промисловості	3,5	2,7	74,3
59. Робітників молочної промисловості	9,5	5,4	54,7
60. Робітників тютюнової промисловості	5,5	4,7	83,6
61. Робітників спирто-горілчаної і виноробної промисловості	24,0	15,7	61,7
62. Робітників броварної і крохмально-паточної пром-сті	8,3	6,7	78,3
Разом по індустріальній групі	1774,3	1448,0	80,0
63. Робітників будівництва важкої промисловості	209,2	159,8	75,3
64. Робітників будівництва легкої промисловості	11,1	6,7	59,5
65. Робітників комунального і житлового будівництва	120,5	87,8	70,4
66. Робітників залізничного будівництва і метрополітена	45,4	29,2	63,7
67. Робітників шосейного будівництва	24,2	14,2	54,5
Разом по будівництву	410,4	297,7	70,9
68. Робітників залізниць	357,4	287,8	79,5
69. Робітників заводів залізничного транспорту	19,2	16,6	86,5
70. Робітників морського транспорту	32,0	30,7	88,4
71. Робітників річного транспорту	17,6	14,7	80,7
72. Авіопрацівників	2,0	3,0	85,0
73. Шоферів	37,5	32,7	85,9
74. Поштових працівників	22,8	19,4	84,6
75. Робітників електрозв'язку (телеграф, телефон, радіо)	15,8	14,8	85,4
Разом по транспорту і зв'язку	504,3	419,7	81,3
76. Робітників трамвая	25,3	20,2	78,7
77. Робітників комунальних підприємств	17,8	13,9	76,4
78. Робітників житлового господарства	42,8	31,7	74,2
79. Робітників м'ясних підприємств	31,1	21,6	69,5
80. Робітників пожежної охорони	4,0	3,4	87,5
81. Працівників перукарень	4,8	4,2	87,5
Разом по комунальній групі	125,8	95,0	75,0

Т а б л. 56 (закінчення)

Назва профспілок	Чисельність у тисячах		
	Всіх працюючих	Членів профспілок	% охоплення
а	1	2	3
82. Працівників споживкооперації	122,8	98,0	78,4
83. Працівників держторгівлі	40,0	35,0	87,3
84. Працівників зовнішньої торгівлі	4,4	3,9	88,6
85. Працівників книжкової торгівлі	5,3	4,6	86,8
86. Працівників громадського харчування споживкооперац.	27,5	25,1	88,0
87. Працівників Держпідприємств громадського харчування	20,1	18,3	90,5
Разом по Держторгівлі і громадськ. харчуванню	220,1	184,9	82,7
88. Працівників вищої школи і науково-дослідних установ	36,4	32,4	89,0
89. Працівників початкових і середніх шкіл	185,8	183,0	90,3
90. Працівників дошкільних закладів	15,4	12,5	78,6
91. Працівників політосвітних закладів	31,7	27,3	84,9
92. Працівників медсанпраці	155,1	144,6	88,1
93. Фото-кіно працівників	7,4	6,9	87,8
94. Працівників мистецтв	14,3	14,8	93,7
95. Працівників видавництва	7,5	6,7	88,0
Разом по соц.-культ. сфері	453,6	428,2	88,7
96. Працівників державних установ	43,4	32,3	74,2
97. Працівників адміністративних установ	6,9	6,0	87,0
98. Працівників суду і прокуратури	9,1	8,0	89,0
99. Працівників господарських установ	0,7	0,6	85,7
100. Фінансово-банківських працівників	27,4	26,0	92,0
101. Працівників земельних органів	19,3	21,5	79,8
Разом по держустановах	106,8	94,4	81,9
102. Робітників буряко-радгоспів	209,7	77,0	36,1
103. Робітників зернових радгоспів	88,6	39,6	44,2
104. Робітників городинних радгоспів	45,0	18,8	41,1
105. Робітників садово-виноградних радгоспів	15,4	7,9	50,0
106. Робітників бавовникових радгоспів і МТС	7,1	1,0	14,1
107. Робітників свинарських радгоспів	77,0	39,2	50,4
108. Робітників вівчарських радгоспів	8,9	4,3	48,3
109. Робітників конярських радгоспів	9,9	4,4	44,4
110. Робітників пушних і птахівних радгоспів	9,2	4,9	53,3
111. Робітників м'ясо-молочних радгоспів	71,5	33,9	47,1
112. Робітників МТС	98,8	67,3	63,7
Разом по сільському господарству	641,1	298,3	45,4
Всього	4236,4	3266,2	75,0
Крім того, по nereорганізованих спілках і нерозподілені	293,3	227,4	76,7
Всього по Україні	4529,7	3493,6	75,0

Чисельність членів профспілок УСРР за 1921—1934 р.р.¹⁾

(на 1 жовтня, у тисячах)

Табл. 57

Роки	Групи профспілок					По всіх спілках
	Сільське та лісове госп-во	Промисловість та будівництво	Транспорт та зв'язок	Розумова праця	Інші спілки	
а	1	2	3	4	5	6
1921 р.	72,5	486,3	305,7	448,0	58,0	1370,5
1926 р.	208,0	832,4	279,7	426,4	86,8	1833,3
1928 р.	241,4	1001,6	284,0	479,7	101,4	2108,1
1930 р.	285,5	1155,0	285,6	509,7	103,8	2339,6
1932 р.	284,2	1719,6	372,0	634,8	184,6	3195,2
1933 р. ²⁾	296,4	1666,9	361,2	726,0	175,4	3225,9
1934 р.	374,8	1773,2	437,9	679,8	190,1	3493,6 ³⁾

¹⁾ Дані Укр. Ради Профспілок.

²⁾ На 1/VII 1933 р.

³⁾ Включаючи нерозподілених по групах.

Е) СОЦІАЛЬНЕ СТРАХУВАННЯ

Зріст видатків соцстраху¹⁾

(в міл. крб.)

Табл. 58

Статті видатків	1928 р.	1930 р.	1932 р.	1933 р.	1934 р. ³⁾
а	1	2	3	4	5
1. Допомога при тимчасов. непрацездатності	43,3	62,5	117,1	112,6	118,8
2. Допомога при вагітності і пологах			9,4	9,4	13,5
3. Додаткова допомога	11,6	9,2	13,9	13,1	15,3
4. Пенсіонування та трудовлаштування інвалідів	29,4	40,7	67,2	76,3	83,1
5. Меддопомога	41,5	64,3	138,0	156,2	191,9
6. Профілактика	4,7	5,6	28,2	27,7	34,0
7. Діет. харчування	—	0,2	9,3	13,2	12,2
8. Шкільне харчування	—	0,1	9,7	14,3	17,2
9. Дитячі ясла, молочні кухні тощо	—	0,4	11,5	15,7	22,1
10. Адмінстр.-госп. видатки	3,1	3,4	5,5	4,8	6,8
11. Капітальні вкладання ²⁾	2,2	6,1	25,9	22,6	28,0
12. Інші	18,1 ⁴⁾	37,6 ⁴⁾	11,6	7,5	6,0
Всього видатків	153,9	230,1	447,3	473,4	548,9
Поверх того допомога безробітним	18,2	8,4	—	—	—

¹⁾ Без транспортних кас соціального страхування.

²⁾ Будівництво лікарень, санаторій, будинків відпочинку тощо.

³⁾ Попередні дані про виконання річного плану.

⁴⁾ В тому числі витрати на житлобудівництво, що їх не було в 1932—1934 р.р.: 1928 р.—16,8; 1930 р.—27,3 міл. крб.

Ж) КЕРІВНІ КАДРИ І ФАХІВЦІ

Характеристика та посадовий склад керівних кадрів і фахівців з вищою і середньою освітою на 1/XI 1933 р.

Табл. 59

а	Всього керівних робітників і фахівців	В т. ч. мають освіту				% робітників		
		В и щ у		Середню спеціальну		У складі тих, що мають вищу освіту	У складі тих, що мають середню спеціальну освіту	У складі тих, що закінчили вищу і середню спеціальну школу після 1928 р.
		Абс. число	У %/о	Абс. число	У %/о			
	1	2	3	4	5	6	7	8
Усі галузі нар. господарства	199106	46810	23,5	41574	20,9	13,9	24,3	28,2
1. Вищий керівний склад	19848	3985	20,1	2391	12,1	23,5	38,1	42,9
2. Керівники відділів і секторів	31504	10574	30,7	5122	15,0	11,2	23,9	25,7
3. Фахівці установ	59431	24534	41,3	17086	28,8	9,0	12,9	17,7
4. Керівний склад і фахівці підприємств	55162	7380	13,4	14820	26,9	27,3	30,1	36,2
5. Майстри і десятники	30161	337	1,1	2155	7,1	47,2	59,7	62,3
I. Промисловість (підприємства)	78236	11621	14,9	14380	18,4	24,1	37,2	37,6
1. Вищий керівний склад	4172	956	23,0	557	13,4	25,5	47,2	53,5
2. Керівники відділів і секторів заводоуправлінь	8575	2289	26,7	1647	19,2	18,0	26,6	34,3
3. Фахівці заводоуправлінь	11562	3395	26,3	4679	40,3	17,1	24,2	25,6
4. Керівний склад і фахівці цехів	30199	4772	15,8	6278	20,8	30,7	42,1	40,8
5. Майстри і десятники	23728	209	0,9	1219	5,1	45,9	71,6	69,2
В тому числі:								
1. НК В аж пром	56006	8978	16,0	9780	17,5	25,6	39,6	24,3
1. Вищий керівний склад	2203	641	21,0	316	14,4	25,6	47,5	53,7
2. Керівники відділів і секторів заводоуправлінь	5194	1551	30,0	916	17,6	19,3	30,9	36,1

Табл. 59 (продовження)

а	Всього керівних робітників і фахівців	В т. ч. мають освіту				% робітників		
		В и щ у		Середню спеціальну		У складі тих, що мають вищу освіту	У складі тих, що мають середню спеціальну освіту	У складі тих, що закінчили вищу і середню спеціальну школу після 1928 р.
		Абс. число	У %/о	Абс. число	У %/о			
	1	2	3	4	5	6	7	8
3. Фахівці заводоуправлінь	9228	2587	28,0	3344	36,2	18,8	26,2	27,4
4. Керівний склад і фахівці цехів	20690	4026	19,9	4307	20,8	31,7	44,5	42,4
5. Майстри і десятники	18691	173	0,9	897	4,8	45,1	72,0	69,7
2. НК Лег пром	5721	566	9,9	963	16,8	13,3	45,0	41,4
1. Вищий керівний склад	441	56	12,7	43	9,8	19,6	60,5	48,0
2. Керівники відділів і сектор. заводоуправлінь	963	201	20,9	190	19,7	11,0	31,0	31,7
3. Фахівці заводоуправлінь	595	167	28,1	269	45,2	10,7	26,0	28,4
4. Керівний склад і фахівці цехів	2205	136	6,1	377	17,1	16,9	50,0	43,0
5. Майстри і десятники	1517	6	0,4	84	5,5	16,7	95,4	90,0
3. НК Поста чання	12097	1722	14,3	2960	24,5	17,8	24,5	26,8
1. Вищий керівний склад	1184	213	18,0	154	13,0	25,0	42,3	55,6
2. Керівники відділів і сектор. заводоуправлінь	1946	467	24,0	453	23,3	16,1	14,6	26,9
3. Фахівці заводоуправлінь	1289	573	45,4	899	69,7	11,2	13,9	15,5
4. Керівний склад і фахівці цехів	5217	462	8,9	1303	25,0	24,5	29,2	30,0
5. Майстри і десятники	2461	7	0,3	151	6,1	28,6	56,5	36,9
II. Будівництво	9148	1627	17,8	2430	26,6	22,9	34,3	36,6
1. Вищий керівний склад	528	209	39,6	86	16,3	22,5	47,7	43,8
2. Керівники відділів будів. і район. управ.	1077	264	24,5	208	19,3	16,7	29,3	24,6

Табл. 59 (продовження)

а	Всього керівних робітників і фахівців	В т. ч. мають освіту				% робітників		
		В и щ у		Середню спеціальну		У складі тих, що мають вищу освіту	У складі тих, що мають середню спеціальну освіту	У складі тих, що закінчили вищу і середню спеціальну школу після 1928 р.
		Абс. число	У %/о	Абс. число	У %/о			
	1	2	3	4	5	6	7	8
3. Фахівці будів. і район. управ	1437	442	30,0	549	37,1	20,1	22,2	25,2
4. Керівний склад і фахівці будів. дільниць	3419	685	20,0	1245	36,4	26,3	32,9	38,0
5. Майстри і десятники	2687	27	1,0	342	12,8	44,4	58,8	62,5
В тому числі:								
1. НКВа жпром	6899	1327	19,5	1642	23,8	22,3	35,0	37,7
1. Вищий керівний склад	332	152	45,8	45	13,6	19,1	35,6	39,8
2. Керівники відділів заводууправлінь	940	241	25,6	179	19,0	16,6	28,5	23,1
3. Фахівці заводууправлінь	1312	408	31,1	490	37,4	19,6	22,9	25,9
4. Керівний склад і фахівці буд. дільниць	2386	500	20,9	679	28,4	27,2	37,8	43,1
5. Майстри і десятники	1929	26	1,4	249	12,9	42,3	62,2	64,4
2. НККому н. Госп.	737	106	14,4	264	35,8	35,8	48,5	56,7
1. Вищий керівний склад	90	28	31,1	25	27,8	42,9	64,0	75,0
2. Керівники відділів заводууправлінь	77	13	17,0	17	22,1	15,4	52,9	47,1
3. Фахівці установ і заводууправлінь	30	11	36,7	11	36,7	27,3	9,1	18,2
4. Керівний склад і фахівці буд. дільниць	322	54	16,8	170	53,0	38,9	41,8	51,9
5. Майстри і десятники	218	—	—	41	19,0	—	75,6	88,5
III. Сільське господарство (радгоспн і МТС)	17347	2496	14,4	6284	36,3	15,2	14,3	16,4
1. Вищий керівний склад	2080	352	17,0	327	15,7	22,4	23,5	32,5

Табл. 59 (продовження)

а	Всього керівних робітників і фахівців	В т. ч. мають освіту				% робітників		
		В и щ у		Середню спеціальну		У складі тих, що мають вищу освіту	У складі тих, що мають середню спеціальну освіту	У складі тих, що закінчили вищу і середню спеціальну школу після 1928 р.
		Абс. число	У %/о	Абс. число	У %/о			
	1	2	3	4	5	6	7	8
2. Керівний склад і фахівці підприємств	13827	2131	15,4	5660	41,0	10,1	13,4	14,0
3. Майстри і десятники	1440	13	0,9	297	20,6	23,1	21,6	18,3
В тому числі:								
1. НКЗемсправ	9043	1357	15,0	3856	42,0	19,4	14,9	26,8
1. Вищий керівний склад	1163	135	11,6	112	9,7	29,2	35,7	85,3
2. Керівний склад і фахівці підприємств	7811	1219	15,6	3713	47,5	18,1	14,2	21,2
3. Майстри і десятники	69	3	4,4	31	45,0	66,7	25,8	100,0
2. НКРадгоспів	3980	481	12,1	1294	32,5	13,5	14,8	17,0
1. Вищий керівний склад	497	88	17,7	112	22,5	31,8	18,8	34,2
2. Керівний склад і фахівці підприємств	2871	390	13,9	1125	39,2	9,2	9,9	14,4
3. Майстри і десятники	612	3	0,5	57	9,3	33,3	47,4	33,0
IV. Транспорт	15311	1132	7,4	3044	19,9	37,6	37,6	37,0
1. Вищий керівний склад	2140	307	14,3	255	11,9	44,0	28,2	42,4
2. Керівний склад і фахівці підприємств і ліній	11182	739	6,6	2503	22,4	33,2	37,2	34,4
3. Майстри і десятники	1989	86	4,3	286	14,4	55,8	50,0	58,5

Табл. 59 (продовження)

а	Всього керівних робітників і фахівців	В т. ч. мають освіту				% робітників		
		В и щ у		Середню спеціальну		У складі тих, що мають вищу освіту	У складі тих, що мають середню спеціальну освіту	У складі тих, що закінчили вищу і середню спеціальну школу після 1928 р.
		Абс. число	У %/о	Абс. число	У %/о			
1	2	3	4	5	6	7	8	
В тому числі:								
1. НКШляхів	13383	863	6,8	2497	18,7	41,6	36,1	37,0
1. Вищий керівний склад	1956	272	14,0	229	11,7	44,5	28,8	41,0
2. Керівн. склад і фахівці підприємств і лінії	9699	507	5,2	1991	20,6	38,3	35,3	34,5
3. Майстри і десятники	1728	84	4,9	277	16,0	54,8	48,7	56,2
V. Адмін. госп. управління	35844	7530	21,0	9199	25,7	8,5	11,1	30,1
1. Вищий керівний склад	7203	943	13,1	820	11,4	20,8	41,1	39,8
2. Керівники відділів і секторів	9504	1740	18,3	1475	15,5	11,1	18,3	20,1
3. Фахівці установ	19137	4847	25,1	6904	36,0	5,1	6,0	11,2
В тому числі:								
1. Центральн. апарат всіх відомств	3666	1500	40,9	438	11,9	6,3	22,1	15,3
1. Вищий керівний склад	353	69	19,6	31	8,8	23,2	58,1	43,2
2. Керівники відділів і секторів	1291	411	32,0	142	11,0	9,5	23,2	22,2
3. Фахівці установ	2022	1020	50,5	265	13,1	3,8	17,4	10,5

Табл. 59 (продовження)

а	Всього керівних робітників і фахівців	В т. ч. мають освіту				% робітників		
		В и щ у		Середню спеціальну		У складі тих, що мають вищу освіту	У складі тих, що мають середню спеціальну освіту	У складі тих, що закінчили вищу і середню спеціальну школу після 1928 р.
		Абс. число	У %/о	Абс. число	У %/о			
1	2	3	4	5	6	7	8	
2. Обласний апарат всіх відомств	8549	2590	30,3	1413	16,5	8,5	14,9	17,7
1. Вищий керівний склад	1166	188	16,0	101	8,6	25,5	33,7	40,6
2. Керівники відділів і секторів	3287	776	23,6	448	13,8	10,3	20,5	21,2
3. Фахівці установ	4096	1626	39,7	864	21,1	5,7	9,8	13,3
3. Районний апарат всіх відомств	23629	3440	14,6	7348	31,1	9,5	9,7	18,1
1. Вищий керівний склад	5684	686	15,6	688	15,7	19,2	41,4	39,4
2. Керівники відділів і секторів	4926	553	11,2	885	18,0	13,2	16,4	18,6
3. Фахівці установ	13019	2201	16,9	5775	44,4	5,4	4,9	10,2
VI. Управління нар. господарства (трести і госп. органи)	15519	5131	33,1	3565	23,0	7,8	14,8	21,3
1. Вищий керівний склад	1364	302	22,2	150	11,0	18,5	31,3	38,3
2. Керівники відділів і секторів	5472	1526	27,9	806	14,7	8,6	20,8	20,9
3. Фахівці установ	8683	3303	38,0	2609	30,0	6,5	12,0	12,7
В тому числі:								
1. НКВажпром	3469	1480	42,4	673	19,4	5,8	13,7	12,1
1. Вищий керівний склад	224	86	38,4	21	9,4	16,3	28,6	51,6
2. Керівники відділів і секторів	1238	492	40,0	149	12,0	4,1	20,1	12,6
3. Фахівці установ	2007	902	44,8	503	25,0	5,6	11,1	10,1

Табл. 59 (закінчення)

Відомства, галузі та посади	Всього керівних робітників і фахівців	В т. ч. мають освіту				% робітників		
		Вищу		Середню спеціальну		У складі тих, що мають вищу освіту	У складі тих, що мають середню спеціальну освіту	У складі тих, що закінчили вищу і середню спеціальну школу після 1928 р.
		Абс. число	У %/о	Абс. число	У %/о			
а	1	2	3	4	5	6	7	8
2. НКЛегпром	614	233	38,0	136	22,1	3,4	10,3	9,3
1. Вищий керівний склад	67	12	18,0	5	7,4	—	20,0	—
2. Керівники відділів і секторів	193	59	30,6	33	17,1	1,7	15,2	11,1
3. Фахівці установ	354	162	45,7	98	27,7	4,3	8,2	9,3
3. НКПостачання	3078	836	27,1	572	18,6	6,2	20,6	16,6
1. Вищий керівний склад	301	42	14,0	38	12,6	10,0	40,1	41,2
2. Керівники відділів і секторів	1254	229	18,3	215	17,2	7,9	26,0	21,5
3. Фахівці установ	1523	565	37,2	319	21,0	4,6	14,4	12,0
4. НКЗемсправ	2806	992	35,3	959	34,1	6,3	6,8	10,2
1. Вищий керівний склад	358	69	19,3	53	14,8	23,2	5,7	25,2
2. Керівники відділів і секторів	635	191	30,1	104	16,4	11,0	11,5	24,0
3. Фахівці установ	1713	732	42,8	802	47,0	3,4	5,2	6,3
5. НККомунгосп	966	305	31,5	307	31,5	22,0	22,5	27,7
1. Вищий керівний склад	98	40	40,8	10	10,2	25,0	10,0	53,0
2. Керівники відділів і секторів	268	79	29,5	52	19,4	15,2	27,0	33,3
3. Фахівці установ	600	186	31,0	245	40,8	24,2	22,0	25,5

Характеристика керівних кадрів і фахівців на 1/ХІ 1933 р.

Табл. 60

	Всього керівних кадрів і фахівців	В тому числі у %/о						
		Жінок	Робітників	З числа робітників залишили вироб-во після 1928 р.	З освітою		З тих, що мають вищу і середню спец. освіту	
					Вищою	Середньою спеціальною	Робітників	Закінчили освіту після 1928 р.
Усі галузі нар. господарства	199106	8,4	37,4	51,6	23,5	20,9	18,8	46,4
I. Промисловість (підприємства)	78236	7,1	58,0	57,6	14,9	18,4	31,3	67,4
В т. ч.: НКВажпром	56006	4,9	58,7	61,7	16,0	17,5	32,9	70,4
НКЛегпром	5721	18,0	67,4	57,4	9,9	16,8	32,6	63,0
НКЛіспром	1136	6,3	50,0	60,6	9,2	16,6	23,9	69,1
НКПостачання	12097	12,9	47,0	41,5	14,3	24,5	22,2	58,3
II. Будівництво	9148	3,4	45,5	53,7	17,4	26,6	29,7	58,0
В т. ч.: НКВажпром	6899	3,3	46,2	56,5	19,2	23,8	29,9	57,2
НККомунгосп	737	4,1	57,9	47,8	14,4	35,8	44,9	54,9
III. Сільське господарство (радгоспи і МТС)	17347	6,0	25,7	34,0	14,4	36,3	16,5	37,8
В т. ч.: НКЗемсправ	9043	6,9	25,7	28,7	15,0	42,6	16,1	16,4
НКРадгоспів	3980	6,4	25,0	37,4	12,1	32,5	14,5	62,9
Споживча кооперація	379	3,4	43,8	37,1	3,7	14,2	29,4	54,4
IV. Транспорт	15311	4,0	41,4	53,0	7,4	19,9	37,6	58,6
В т. ч.: НКШляхів	13383	4,1	40,0	56,7	6,8	18,1	37,5	60,8
V. Адміністративно-господ. управління	35844	9,6	20,9	41,3	21,0	25,7	10,0	33,0
В т. ч.: Центр. апарат всіх відомств	3666	16,9	20,1	41,2	40,9	11,9	9,9	39,0
Обласн. апарат всіх відомств	8549	13,1	22,2	47,7	30,3	16,5	10,8	42,8
Район. апарат всіх відомств	23629	7,1	20,6	38,9	14,6	31,1	9,6	28,4
VI. Управління народн. госп-вом (трести й госпоргани) ¹⁾	15519	10,0	17,5	38,3	33,1	23,0	10,7	41,3
В т. ч.: НКВажпром	3469	8,8	14,9	30,8	42,6	19,4	8,3	42,6
НКЛегпром	614	13,7	16,6	33,3	38,0	22,1	6,0	41,0
НКПостачання	3078	10,2	22,3	43,9	27,1	18,6	12,0	41,0
НКЗемсправ	2806	10,4	10,9	36,6	35,3	34,1	6,7	33,2
НККомунгосп	966	11,7	25,6	35,6	31,5	31,5	21,7	63,7
VII. Укр. Рада профспілок і профспілки	3679	16,0	42,0	55,8	22,2	9,4	19,5	40,0
VIII. Науково-дослідні установи	7470	27,0	7,5	19,5	84,5	8,5	6,2	31,5
IX. ВУЗи	10569	13,4	12,0	17,1	85,6	4,0	10,9	32,2

1) Включаючи споживчу кооперацію

Характеристика керівних кадрів і фахівців по областях

(на 1 листопада 1933 р.)

Табл. 61

Області	Всього	В тому числі					
		Жінок	Робіт-ників	З них залиши-ли вироб-ництво після 1928 р.	З освітию		
					Вищою	Серед-ньою спе-ціальною	
а	б	1	2	3	4	5	6
Разом по областях¹⁾	Кількість	178189	15500	66483	34027	43951	37530
	у %%	100,0	8,7	37,3	51,0	24,7	21,2
Київська	Кількість	23473	2548	6076	2677	7529	5045
	у %%	100,0	10,9	25,9	44,1	32,1	21,5
Чернігівська	Кількість	8389	597	2246	826	1583	2313
	у %%	100,0	7,1	26,8	36,8	18,9	27,6
Вінницька	Кількість	13001	1014	3541	1498	2253	3941
	у %%	100,0	7,8	27,2	42,3	17,3	30,3
Харківська	Кількість	44704	5377	13496	5808	14707	8682
	у %%	100,0	12,0	30,2	43,0	32,9	19,4
Дніпропетровська	Кількість	21711	1571	9258	4827	4848	4433
	у %%	100,0	7,2	42,6	52,1	22,3	20,4
Одеська	Кількість	20679	2185	7632	4474	5967	4618
	у %%	100,0	10,6	36,9	58,6	28,9	22,3
Донецька	Кількість	43759	2016	23361	13671	6619	7869
	у %%	100,0	4,6	53,4	58,5	15,2	18,0
АМСРР	Кількість	2473	192	873	246	445	629
	у %%	100,0	7,8	35,3	28,2	18,0	25,4

¹⁾ Підсумок по всіх областях не дорівнює підсумкові по табл. №№ 59 і 60 через те, що деякі групи установ по областях не розподілені.

Питома вага українців у складі керівних кадрів і фахівців

(у %%)

Табл. 62

Г а д у з і	1930 р.	1933 р.
а	1	2
Усі галузі народного господарства	48,2	51,8
В тому числі:		
Промисловість	40,2	45,4
Транспорт	58,0	61,5
Будівництво	33,2	45,8
Сільське господарство	69,8	77,6
Управл. апарат	40,9	53,9

Зростання питомої ваги жінок у складі керівних кадрів і фахівців

(у %%)

Табл. 63

Г а д у з і	1930 р. 1)	1933 р. 1)
а	1	2
Усі керівні працівники	5,1	8,4
В тому числі:		
1. Промисловість	2,7	7,1
2. Транспорт	1,4	4,0
3. Будівництво	2,5	3,4
4. Сільське господарство	4,8	5,6
5. Управл. апарат	5,5	9,4
6. Наук.-досл. установи	20,9	27,0
7. ВИПЧ ¹⁾	11,2	13,4

¹⁾ Абсолютне число жінок в 1930 р. 3,2 тис., в 1933 р.—16,7 тис.

Робітничий прошарок у складі керівних кадрів і фахівців

Табл. 64

	% робітників серед керівних кадрів і фахівців		Орбобоненя складу, керівних кадрів за роки 1928-1933 (з числа всіх робітників у складі керівних кадрів % тих, що заробили виробничо після 1928 р.)
	1930 р.	1933 р.	
а	1	2	3
Усі галузі	25,6	37,4	51,6
В тому числі:			
1. Промисловість	38,6	58,0	57,6
2. Транспорт	42,0	41,4	53,0
3. Будівництво	26,4	45,5	53,7
4. Сільське господарство	12,5	24,6	34,0
5. Управл. апарат	17,1	19,7	40,5
6. Наук. досл. установи	10,7	7,5	19,5
7. ВІШЧІ	10,6	12,0	17,1

Молоді фахівці з вищою й середньою спеціальною освітою

(за станом на 1 листопада 1933 р.)

Табл. 65

Г а л у з і	Молоді, фахівці, що закінчили освіту після 1928 р. (у % до всіх керівних кадрів)	% робітників серед:	
		Усіх фахівців з вищою й середньою спеціальною освітою	Молодих фахівців
а	1	2	3
Усі галузі	46,4	18,8	28,2
В тому числі:			
1. Промисловість	67,4	31,3	37,6
2. Транспорт	58,6	37,6	37,0
3. Будівництво	58,0	29,7	36,6
4. Сільське господарство	32,3	13,8	16,5
5. Управл. апарат	35,8	10,2	16,8
6. Науково-дослідн. установи	31,5	6,2	13,0
7. ВІШЧІ	32,2	10,9	21,3

1. КОМУНАЛЬНЕ І ЖИТЛОВЕ

ГОСПОДАРСТВО

2. КОМУНАЛЬНЕ І ЖИТЛОВЕ

№ п/п	Назва підприємства	Вид діяльності	Код ОКЕД	Сума
1	1. КОМУНАЛЬНЕ І ЖИТЛОВЕ	2. КОМУНАЛЬНЕ І ЖИТЛОВЕ	3. КОМУНАЛЬНЕ І ЖИТЛОВЕ	4. КОМУНАЛЬНЕ І ЖИТЛОВЕ
5	6	7	8	9
10	11	12	13	14
15	16	17	18	19
20	21	22	23	24
25	26	27	28	29
30	31	32	33	34
35	36	37	38	39
40	41	42	43	44
45	46	47	48	49
50	51	52	53	54
55	56	57	58	59
60	61	62	63	64
65	66	67	68	69
70	71	72	73	74
75	76	77	78	79
80	81	82	83	84
85	86	87	88	89
90	91	92	93	94
95	96	97	98	99
100	101	102	103	104

X

КОМУНАЛЬНЕ І ЖИТЛОВЕ ГОСПОДАРСТВО

№ п/п	Назва підприємства	Вид діяльності	Код ОКЕД	Сума
1	2	3	4	5
6	7	8	9	10
11	12	13	14	15
16	17	18	19	20
21	22	23	24	25
26	27	28	29	30
31	32	33	34	35
36	37	38	39	40
41	42	43	44	45
46	47	48	49	50
51	52	53	54	55
56	57	58	59	60
61	62	63	64	65
66	67	68	69	70
71	72	73	74	75
76	77	78	79	80
81	82	83	84	85
86	87	88	89	90
91	92	93	94	95
96	97	98	99	100

1. КОМУНАЛЬНЕ І ЖИТЛОВЕ

ГОСПОДАРСТВО

**А) КОМУНАЛЬНЕ
Комунальне госпо**
(підприємства системи)

Області	Р о к и	1	Електропостачання			Водопостачання		
			2	3	4	5	6	7
а	Загальна кількість всіх міст	Кількість міст, що мають комунальну електро-мережу	Корисно відпущено електроенергії за рік (тис. квт. год)	В т. ч. на освітлення	Кількість міст, що мають комунальні водогони	Довжина водогін. мережі без водоводів та дворів. відгалужень (кв. км.)	Кількість дворів. відгалужень та водорозборів загальн. користув.	7
1. Київська	1928 1933 1934	13	12 12 12	3810,0 12036,0 14000,5	2590,8 6201,0 5973,9	8 9 9	300,4 345,6 358,4	6690 7711 8232
2. Чернігівська	1928 1933 1934	11	10 10 10	1971,0 7705,9 8252,1	1721,5 2395,9	4 7 7	61,2 98,1 98,7	665 1716 1742
3. Вінницька	1928 1933 1934	12	11 11 11	3778,9 8878,2 9881,9	2879,8 4922,2 4818,1	4 6 6	57,3 87,9 87,9	1371 1843 2026
4. Харківська	1928 1933 1934	20	20 20 20	48058,7 172756,2 214535,2	20131,0 55231,0 62412,9	9 10 10	321,6 431,0 442,7	6767 8830 8978
5. Дніпропетровська	1928 1933 1934	10	9 9 10	16732,8 102949,3 121642,2	6525,3 23601,8 29075,4	5 6 7	213,9 282,0 308,3	5634 6757 7432
6. Донецька	1928 1933 1934	17	8 12 15	10190,2 46023,7 71631,6	4696,5 21147,6 32764,7	6 12 12	79,2 362,5 440,7	1618 3990 4456
7. Одеська	1928 1933 1934	5	5 5 5	48742,8 57388,7 68101,2	12446,5 12446,5 29631,5	4 4 4	627,8 648,0 656,1	15046 15655 15944
8. АМСРР	1928 1933 1934	3	1 1 2	162,7 2891,8 3769,4	153,1 184,5 1027,9	1 2 2	16,7 22,7 27,9	469 547 579
Разом по УСРР	1928 1933 1934	91	76 80 85	133447,1 410629,8 511814,6	51144,5 168100,3	41 56 57	1678,1 2277,8 2421,8	38260 47049 49389

1) По містах за списком ЦВК УСРР.
2) Крім того, водогін в Пирятині, що в 1933/34-р. не був в експлуатації.
3) Відомості про роботу дано лише по 6 водогонях.

**ГОСПОДАРСТВО
дартство міст УСРР¹⁾**
(Наркомгоспу)

Табл. 1

стачання	8	9	Каналізація			Т р а м в а ї					
			10	11	12	13	14	15	16	17	18
Корисно відпущено води за рік	Всього (тис. куб. метр.)	В т. ч. на питтьові та господарські потреби (тис. куб. метр.) ⁴⁾	Кількість міст, що мають каналізацію	Довжина каналізаційної мережі (кв. км.)	Кількість приєднаних домоволодінь	Пропущено сточної рідини (тис. куб. метр.)	Кількість міст, що мають трамвайне сполучення	Довжина трамвайної колії в переводі на одноколійну (кв. км.)	Інвентарна кількість пасажирських вагонів	Зроблено вагонкілометрів (тис.)	Перевезено пасажирів (мільйон.)
9453,0	20272,2	9343,7	1	180,3	4594	11784,8	2	191,4	244	11207,8	70,0
23784,5	9338,3	9338,3	1	188,8	5472	22416,0	2	208,1	332	14887,1	171,8
240,6	657,7	657,7	1	192,7	5504	25909,0	2	212,5	331	15024,9	191,5
1189,3	711,5	711,5	1	114,2	1757	6205,8	1	85,9	243	7095,6	52,6
1552,0	768,0	768,0	2	164,1	2256	15418,9	1	137,3	426	21252,0	210,9
1767,2	685,2	685,2	2	183,4	2339	19237,4	1	141,7	427	28175,9	247,1
737,8	3058,2	3058,2	1	44,7	430	859,1	1	61,0	166	6865,5	36,1
12918,5	5777,3	5777,3	2	61,7	603	1852,2	2	108,1	237	8953,3	76,1
936,0	6247,6	6247,6	1	71,7	714	3187,4	2	131,8	257	14650,2	102,6
10848,7	8384,9	8384,9	3	11,6	90	239,8	1	11,6	8	76,0	0,3
13259,8	13067,8	13067,8	1	45,9	261	729,3	7	116,8	138	3852,1	35,3
12818,7	14134,2	14134,2	1	183,5	5366	18833,9	3	183,4	209	8232,6	63,7
22360,8	13067,8	13067,8	1	164,8	5180	8971,8	3	281,6	384	12242,8	65,5
24947,6	14134,2	14134,2	1	183,7	5362	18909,3	3	303,1	401	15272,1	148,6
197,2	669,6	669,6	1	188,5	5366	18833,9	3	304,6	458	20505,8	186,3
1001,2	1016,0	1016,0	1	514,0	11961	27820,9	9	642,0	1056	38091,8	227,1
36216,6	41663,4	41663,4	5	611,9	13783	58836,2	15	884,7	1545	64475,7	646,1
83978,9	47429,7	47429,7	9	682,2	14184	67897,0	16	985,3	1694	86852,0	794,6

4) В гр. 9 враховано воду, що відпущено житловим будинкам та комунальним підприємствам; не враховано відпуску на школи, лікарні та інші установи.

Автобуси

Області	Р о к и	Автобуси				
		1	2	3	4	5
а		Кількість міст, що мають автобусне сполучення	Кількість автобусів (машин)	В них місць	Зроблено автобусо-кілометрів (тис.)	Перевезено пасажирів (тис.)
1. Київська	1928 1933 1934	1 1 1	10 10 24	290 290 470	472,6 37,2 670,0	2260,6 191,6 3300,0
2. Чернігівська	1928 1933 1934	— — —	— — —	— — —	— — —	— — —
3. Вінницька	1928 1933 1934	2 2 3	6 7 6	99 .. 110	103,3 62,8 115,9	58,7 140,9 299,1
4. Харківська	1928 1933 1934	2 3 4	40 68 41	961 3099 1279	1993,6 995,6 1671,0	10312,8 5683,5 8083,2
5. Дніпропетровська	1928 1933 1934	1 4 5	16 34 40	371 .. 1207	666,6 552,6 873,0	3049,4 3060,8 4536,4
6. Донецька	1928 1933 1934	1 5 5	9 17 15	90 308 240	101,4 178,4 191,1	134,4 343,4 511,2
7. Одеська	1928 1933 1934	2 3 3	7 13 18	173 370 392	247,0 105,6 305,4	1052,1 509,9 1160,5
8. АМСРР	1928 1933 1934	— 1 2	— 6 6	— 106 106	— 21,1 106,4	— 65,0 326,4
Разом по УСРР	1928 1933 1934	9 20 25	88 151 156	1984 .. 3916	3584,5 1953,3 4063,0	16688,0 9995,1 18381,5

- 1) В чисельнику—автомашини, в знаменнику—автоцистерни.
- 2) Відомості дано по 8 лазнях.
- 3) Відомості дано по 9 лазнях.
- 4) Відомості дано по 14 готелях.

Табл. 1 (закінчення)

Л а з н і	Асенізаційні валки	Г о т е л і											
		Б о ч о к	К о н е й	Кількість міст, що мають комунальні готелі	Загальна кількість готелів	Кількість всіх номерів та загальних кімнат	В них ліжок	Використано ліжок-днів (тис.)					
6	Кількість міст, що мають комунальні лазні загального користування.	7	8	9	10	11	12	13	14	15	16	17	18
7	Кількість лазень	8	9	10	11	12	13	14	15	16	17	18	19
8	В них місць в мильній	9	10	11	12	13	14	15	16	17	18	19	20
9	Зроблено відвідувань за рік (тис. осіб)	10	11	12	13	14	15	16	17	18	19	20	21
10	Кількість міст, що мають комунальні асенізаційні валки	11	12	13	14	15	16	17	18	19	20	21	22
11	Кількість авто-машин та авто-цистерн ¹⁾	12	13	14	15	16	17	18	19	20	21	22	23
12	Б о ч о к	13	14	15	16	17	18	19	20	21	22	23	24
13	К о н е й	14	15	16	17	18	19	20	21	22	23	24	25
14	Кількість міст, що мають комунальні готелі	15	16	17	18	19	20	21	22	23	24	25	26
15	Загальна кількість готелів	16	17	18	19	20	21	22	23	24	25	26	27
16	Кількість всіх номерів та загальних кімнат	17	18	19	20	21	22	23	24	25	26	27	28
17	В них ліжок	18	19	20	21	22	23	24	25	26	27	28	29
18	Використано ліжок-днів (тис.)	19	20	21	22	23	24	25	26	27	28	29	30

- 5) Відомості дано по 9 готелях.
- 6) Відомості дано по 9 готелях.

Комунальне господарство окремих міст та селищ

(по містах та селищах міського типу за списком)

Області та залюднені пункти	Загальні відомості							Впорядку	
	Місто або селище міського типу (с. м. т.)	Назва найближчої залізничної станції	Віддалення від неї (ккм.)	Назва судородної річки або моря, де розташовано місто	Кількість людності за обліком 1931 р. (у тис.)	Загальна площа міських земель (га)	% за забудування вулиць та проїздів за довжиною	Зелені насадження	
								Заг. площа насаджень (га)	Припадає кв. м. насадж. на 1 мешканця
а	1	2	3	4	5	6	7	8	9
Київська									
1. Київ	місто	Київ	0	Дніпро	539,4	44109	40,8	192,6	3,4
2. Біла Церква	"	Б. Церква	0	—	4 2,0	2202	80,6	10,8	2,6
3. Богуслав	с. м. т.	Богуслав	0	—	10,1	243	25,2	1,0	1,0
4. Васильків	"	Васильк. П	0	—	16,9	559	17,7	3,7	2,3
5. Житомир	місто	Житомир	0	Тетерев	65,0	3696	...	71,3	10,2
6. Звенигородка	с. м. т.	Звенигород	11	—	15,8	1241	21,2	1,0	0,6
7. Золотоноша	місто	Золотоноша	0	—	13,7	1218	28,9	10,3	7,5
8. Канів	с. м. т.	Таганча	35	Дніпро	8,3	1207	19,0	1,2	1,5
9. Коростень	місто	Коростень	0	Уж	17,1	532	34,2	38,5	22,4
10. Коростишів	с. м. т.	Житомир	28	Тетерев	5,8	229	36,4	14,2	24,6
11. Малин	"	Малин	7	—	8,9	597	20,8	24,2	27,1
12. Нов.-Волинський	місто	Н.-Волинськ	0	Случ.	15,8	...	40,6	3,8	2,4
13. Овруч	"	Овруч	0	—	5,4	241	34,7	10,2	22,2
14. Переяслав	"	Переяслав	30	—	13,1	724	12,9	3,0	2,3
15. Радомишль	"	Іржа	30	Тетерев	10,2	833	31,3	2,2	2,1
16. Сквиря	с. м. т.	Сквира	0	—	7,2	263	57,5	2,9	4,0
17. Сміла	місто	Сміла	0	Тясмин	22,2	2423	22,5	1,6	0,7
18. Тараща	с. м. т.	Вільшанця	19	—	10,1	1230	53,2	2,3	2,3
19. Умань	місто	Умань	0	—	39,2	1445	35,1	92,1	23,5
20. Фастів	с. м. т.	Фастів	0	—	12,2	226	30,8	3,3	2,7
21. Черкаси	місто	Черкаси	0	Дніпро	39,2	6788	25,1	13,3	3,4
22. Чернобиль	с. м. т.	Янів	16	Припять	7,6	319	12,5
Чернігівська									
23. Чернігів	місто	Чернігів	3	Десна	35,0	4520	...	35,3	8,6
24. Бахмач	с. м. т.	Бахмач	0	—	6,1	457	27,7	2,5	4,1
25. Березна	"	Низківка	25	—	9,9	...	4,2	1,5	1,5
26. Борзна	"	Плиськи	18	—	11,6	1123	8,4	13,9	12,0
27. Глухів	місто	Глухів	0	—	15,8	2356	24,6	21,0	13,2
28. Ічня	"	Ічня	1	—	13,9	219	14,3	—	—
29. Конотоп	"	Конотоп	4	—	36,2	2570	13,0	11,5	3,0
30. Короп	с. м. т.	Алтинівка	26	Десна	6,2	936	4,0	1,1	1,7

1) В чисельнику прості бочки, в знаменнику — пневматичні.

2) За даними всесоюзного перепису комунальних підприємств і впорядкування міст у 1932 році

міського типу за станом на 1/VII 1932 р.²⁾³⁾

ЦВК УСРР з населенням більш 5 тис.)

Т а б л. 2

вання	Підприємства комунального обслуговування											
	Вуличне освітлення (кількість точок горіння)	Водопостачання		Електропостачання		Кількість асфальтованих вулиць (кількість бочок) 1)	Лазні громадського користування		Готелі та заїзди		Комунальна професійна пожежна охорона	
		Довжина вуличної водогін. мережі (без водоводів)	У % до заг. довжини всіх вул. і проїздів	Довжина розподільн. повітряної мережі (кв.м.)	Кількість домових приєднань		Кількість усіх лазень громадського користування	Число місць в мильці	Кількість усіх готелів та заїздів	Іх одночасна місткість (ліжок)	Кількість коней	Кількість авто-мобільних ходів
10	11	12	13	14	15	16	17	18	19	20	21	
2065	222,8	40,4	489,5	50955	28	11	1720	23	2122	33	19	
256	16,7	35,7	...	1930	—	1	50	2	161	14	—	
10	—	—	42,5	650	1	1	40	2	24	4	—	
72	—	—	31,9	651	4	1	50	1	25	8	—	
450	24,3	22,2	...	1600	42	4	507	3	372	9	—	
25	—	—	18,0	520	2	1	40	2	...	—	—	
50	2,1	3,7	35,0	686	5	1	50	1	117	8	—	
—	—	—	—	—	—	1	50	1	18	4	—	
90	6,1	18,8	18,0	896	15	2	180	2	72	12	—	
10	—	—	7,0	570	—	1	80	1	31	6	—	
13	—	—	12,9	...	2	2	70	1	13	—	—	
112	—	—	12,0	...	6	1	40	4	105	10	—	
50	—	—	16,0	458	2	1	50	1	43	—	—	
33	1,8	3,9	23,0	945	1	—	—	1	28	10	—	
34	10,0	27,2	18,0	1108	1	1	45	1	18	—	—	
15	—	—	10,5	650	—	1	30	1	25	6	1	
120	—	—	43,0	2040	23/7	3	232	1	101	8	—	
6	—	—	17,0	440	1	1	40	1	20	6	—	
324	27,5	36,5	74,8	3200	20	1	15	2	...	14	—	
15	—	—	14,0	713	1	3	136	1	28	8	—	
632	31,5	33,2	112,0	5000	13	3	130	2	171	11	2	
...	2,1	8,8	13,0	861	—	1	144	1	14	7	—	
221	26,0	29,0	76,0	3500	20	2	142	1	72	—	8	
...	—	—	—	—	4	1	35	2	50	
42	—	—	9,0	270	—	1	15	1	11	5	—	
15	—	—	12,0	250	—	1	56	1	12	9	—	
100	8,0	10,1	38,0	464	11	1	50	2	86	—	—	
5	—	—	25,0	400	—	—	—	1	17	—	—	
196	11,4	8,7	57,0	1930	9	2	170	2	103	11	1	
40	—	—	12,6	602	—	1	65	1	9	—	—	

3) По решті таблиць цього розділу відомості щодо 1932 року дано на кінець року
4) На кінець року

Області та залюднені пункти	Загальні відомості					Впорядку			
	Місто або селище міського типу (с. м. т.)	Назва найближчої залізничної станції	Віддалення від неї (кв. м.)	Назва судноходної річки або моря, де розташовано місто	Кількість людності за обліком 1931 р. (у тис.)	Загальна площа міських земель (га)	% забуржування вулиць та проїздів за довжиною	Зелені насадження	
								Заг. площа насаджень (га)	Припадає кв. м. насадж. на 1 мешканця
а	1	2	3	4	5	6	7	8	9
31. Корюківка	с. м. т.	Корюківка	0	—	5,8	666	1,2	1,5	2,6
32. Кролевець	місто	Кролевець	2	—	11,4	686	8,6	3,0	2,6
33. Міна	с. м. т.	Міна	2	—	7,9	1078	25,0	0,3	0,4
34. Ніжин	місто	Ніжин	2	—	35,3	3957	27,6	28,6	8,1
35. Новг.-Сіверськ . .	"	Н.-Сіверськ.	0	Десна	7,8	1356	33,2	15,1	19,2
36. Остер	с. м. т.	Бобрик	41	"	6,6	1371	2,3	1,5	2,3
37. Прилуки	місто	Прилуки	1	"	28,8	1800	35,5	10,4	3,6
38. Путівль	"	Путівль	18	Сейм	6,0	659	17,9	4,8	8,0
39. Ромни	"	Ромни	0	—	22,5	1310	59,5	18,6	8,2
40. Семенівка	с. м. т.	Семенівка	3	—	15,5	729	5,6	1,0	0,6
41. Середино-Буда . .	"	Зерново	0	—	5,7	1982	12,2	2,1	3,6
42. Сновськ	місто	Сновськ	0	—	5,3	500	7,7	—	—
43. Сосниця	с. м. т.	Міна	22	Десна	—	—	—	—	—
44. Шостка	місто	Шостка	0	—	13,0	2111	10,6	2,4	1,8
Вінницька									
45. Вінниця	місто	Вінниця	0	—	60,0	1805	68,1	10,7	1,6
46. Бар	с. м. т.	Бар	6	—	6,7	441	23,4	2,4	3,6
47. Бердичів	місто	Бердичів	0	—	50,6	3006	...	45,0	8,5
48. Бершадь	с. м. т.	Бершадь	0	—	10,1	204	92,3	1,4	1,4
49. Брацлав	"	Самчанці	11	—	5,1	310	43,6	—	—
50. Гайсин	місто	Гайсин	0	—	12,2	2836	...	2,0	1,6
51. Деражня	с. м. т.	Деражня	0	—	5,1	534	89,3	—	—
52. Дунаївці	"	Дунаївці	18	—	7,4	306	100,0	4,1	5,5
53. Жмеринка	місто	Жмеринка	0	—	18,1	900	...	58,3	32,2
54. Заслав	"	Заслав	3	Горинь	9,9	886	24,4	8,6	8,7
55. Ільїнці	с. м. т.	Оратово	18	—	5,1	126	44,4	0,8	1,6
56. Кам.-Подільськ . .	місто	Кам.-Под.	0	—	33,5	44,0	13,3
57. Козятин	с. м. т.	Козятин	1	—	14,9	529	18,0	2,7	1,8
58. Літин	"	Вінниця	32	—	6,6	949	14,0	10,0	15,1
59. Ляличів	"	Деражня	21	—	5,0	420	26,3	—	—
60. Меджибіж	"	"	21	—	7,4	689	15,0	—	—
61. Могилів-Подільськ	місто	Мог.-Поділ.	0	Дністр	20,9	2979	70,0	2,1	1,0
62. Немирів	с. м. т.	Немирів	4	—	6,8	326	40,8	—	—
63. Полонне	місто	Полонне	5	—	17,7	100	54,9	1,4	0,8
64. Проскурів	"	Проскурів	0	—	28,2	2054	62,8	10,6	3,8
65. Славута	с. м. т.	Славута	5	—	10,1	508	6,6	33,0	32,5

Табл. 2 (продовження)

вання		Підприємства комунального обслуговування									
Вуличне освітлення (кількість точок горіння)	Водопостачання		Електропостачання		Асепізаційні валки (кількість бочок)	Лазні громадського користування		Готелі та заїзди		Комунальна професійна пожежна охорона	
	Довжина вуличної водогін. мережі (без водоводів)		Довжина розподільн. повітряної мережі (кв.м.)	Кількість домових приєднань		Кількість усіх лазень громадського користування	Число місць в мильні	Кількість усіх готелів та заїздів	Іх одночасна місткість (ліжок)	Кількість коней	Кількість автомобільних ходів
	В кв.м.	У % до заг. довжини всіх вул. і проїздів									
10	11	12	13	14	15	16	17	18	19	20	21
46	—	—	2,5	46	—	1	50	—	—	—	—
25	—	—	14,0	492	2	2	72	1	20	8	—
2	—	—	8,0	139	—	1	15	1	24	—	—
9	5,3	4,6	27,5	1369	5	2	80	2	50	9	—
31	13,2	34,6	21,1	460	1	1	30	3	91	9	—
50	—	—	7,0	945	1	1	100	1	24	7	—
101	21,0	35,7	31,9	1061	10/4	2	80	2	121	14	—
13	—	—	12,0	7	1	1	50	2	29	11	—
84	6,6	27,8	20,2	1217	15	2	199	2	127	6	—
6	—	—	22,0	950	—	—	—	1	22	—	—
30	—	—	6,7	150	—	1	25	1	11	—	—
—	—	—	—	—	—	1	26	1	16	—	—
ст 25	е й ...	н е ...	м а 47,0	...	—/3	1	200	1	11	5	—
82	28,3	37,1	55,5	3092	34/9	1	100	3	173	14	3
—	—	—	20,0	...	2	1	20	1	17	9	—
146	30,0	35,4	46,0	3216	24/5	1	50	2	137	18	...
20	—	—	10,0	702	2	1	50	1	21	—	—
—	—	—	—	—	—	—	—	...	10	—	—
27	—	—	20,6	1050	3	1	30	1	30	7	—
15	—	—	3,0	278	—	—	—	2	43	—	—
15	—	—	4,6	300	...	1	42	—	—	—	—
3	2,7	6,5	31,6	346	17	1	90	1	18	5	2
39	—	—	20,1	1600	—	1	18	1	22	5	—
—	—	—	—	—	—	1	8	1	10	—	—
65	5,5	9,0	33,3	1270	14	1	65	2	109	13	—
33	—	—	98,8	710	—/4	2	80	2	66	7	—
—	—	—	—	—	—	—	—	1	7	8	—
—	—	—	5,5	178	—	—	—	1	27	6	—
5	—	—	0,3	577	—	1	50	1	15	—	—
73	9,8	18,3	33,6	1270	5	1	67	1	34	7	—
10	—	—	6,0	255	—	2	50	1	20	—	—
60	—	—	10,3	326	—	1	20	1	19	7	—
309	15,2	35,3	100,6	2190	2/6	2	145	1	139	—	2
49	—	—	11,5	700	—	1	60	1	16	8	—

Області та залюднені пункти	Загальні відомості						Впорядку		
	Місто або селище міського типу (с. м. т.)	Назва найближчої залізничної станції	Віддалення від неї (кв. м.)	Назва судорожної річки або моря, де розташовано місто	Кількість людної за обліком 1931 р. (у тис.)	Загальна площа міських земель (га)	0/0 забрукування вулиць та проїздів за довжиною	Заг. площа насаджень	Припадає кв. м. насадж. на 1 мешканця
а	1	2	3	4	5	6	7	8	9
66. Старокостянтинів	місто	Старокостянтинів	2	Случ	14,4	1260	41,7	1,1	0,8
67. Тульчин	"	Журавлівка	15	—	13,5	1062	55,7	15,2	8,9
68. Хмельник	с. м. т.	Хмельник	0	—	11,4	431	60,0	0,5	0,4
69. Шепетівка	місто	Шепетівка	0	—	13,9	1230	20,5	29,0	20,9
70. Ямпіль	с. м. т.	Мог.-Поділ.	48	Дністр	6,5	78	3,2	2,0	3,1
71. Янушпіль	"	Бердичів	31	—	8,2	1065	7,2	—	—
Харківська									
72. Харків	місто	Харків	0	—	535,8	16384	39,4	468,5	7,8
73. Білопіль	"	Білопіль	2	—	17,6	7923	2,4	25,5	14,6
74. Богодухів	"	Богодухів	1	—	14,8	1894	10,6	5,5	3,7
75. Валки	с. м. т.	Ков'яги	12	—	10,1	1122	20,0	14,0	13,8
76. Вовчанськ	місто	Вовчанськ	0	—	17,6	1528	13,6	3,5	2,0
77. Гадяч	"	Гадяч	0	—	9,1	750	26,9	5,0	5,5
78. Зиньків	"	"	36	—	10,1	931	2,1	8,0	7,9
79. Зміїв	с. м. т.	Зміїв	3	Донець	6,0	552	2,4	1,0	1,6
80. Золочів	"	Золочів	0	—	9,9	1730	4,3	2,0	2,0
81. Ізюм	місто	Ізюм	3	Донець	13,7	2225	...	10,0	3,4
82. Кобиляки	"	Кобиляки	13	—	10,5	1003	11,1	1,5	1,4
83. Красноград	"	Красноград	0	—	11,4	948	20,5	37,7	5,0
84. Краснокутськ	с. м. т.	Гути	22	—	7,1	1320	10,5	3,5	4,9
85. Кременчук	місто	Кременчук	0	Дніпро	64,1	2274	...	30,2	4,5
86. Куп'янськ	"	Куп'янськ	0	—	17,7	1137	6,7	27,3	11,4
87. Лебедин	"	Лебедин	0	—	16,5	1436	10,1	10,0	65,1
88. Лозова	с. м. т.	Лозова	0	—	12,9	1434	9,1	8,0	6,2
89. Лохвиця	місто	Лохвиця	18	—	9,1	1385	22,2	11,4	12,5
90. Лубни	"	Лубни	2	—	20,8	2579	14,1	18,8	7,7
91. Люботин	с. м. т.	Люботин	0	—	7,9	2685	0,9
92. Мерефа	"	Мерефа	0	—	12,9	1541	5,3
93. Миргород	місто	Миргород	3	—	13,6	1358	14,6	12,0	0,9
94. Опішня	с. м. т.	Полтава	45	—	8,7	1338	11,4	—	—
95. Охтирка	місто	Охтирка	0	—	27,3	3314	...	3,5	1,3
96. Пирятин	"	Пирятин	0	—	11,1	530	35,0	4,6	41,2
97. Полтава	"	Полтава	0	—	92,9	4333	...	36,6	4,1
98. Суми	"	Суми	0	—	47,3	2126	40,2	17,0	3,6
99. Тростянець	с. м. т.	Смородино	2	—	6,5	478	16,7	16,7	3,1

Табл. 2 (продовження)

вання	Підприємства комунального обслуговування											
	Вуличне освітлення (кількість точок горіння)	Водопостачання		Електропостачання		Кількість асептичних ванок (кількість бочок)	Лазні громадського користування		Готелі та заїзди		Комунальна професійна пожежна охорона	
		Довжина вуличної водогон. мережі (без водоводів)		Довжина розподільн. повітряної мережі (кв.м.)	Кількість домових приєднань		Кількість усіх лазень громадського користування	Число місць в мильні	Кількість усіх готелів та заїздів		Кількість коней	Кількість автомобільних ходів
		В кв.м.	У % до заг. довжини всіх вул. і проїздів						Іх одночасна місткість (ліжок)	Кількість коней		
10	11	12	13	14	15	16	17	18	19	20	21	
110	—	—	12,0	810	3	—	—	1	16	7	—	
105	—	—	24,5	1476	5	1	55	1	70	12	—	
173	—	—	26,3	820	1	2	20	1	21	—	—	
120	—	—	39,6	815	3/2	1	100	1	18	—	—	
—	—	—	—	—	—	1	30	1	12	3	—	
—	—	—	—	—	—	—	—	—	—	—	—	
2260	309,6 ⁴	...	782,5	41695	106 ⁴	9	1635	13	2961	—	20	
217	2,6	2,0	34,0	865	—	2	75	1	56	8	—	
300	—	—	45,0	2375	5	1	50	1	34	7	—	
60	—	—	38,0	835	—	1	—	1	14	9	—	
395	—	—	53,5	1322	7	1	64	1	52	5	1	
14	2,5	9,6	14,4	420	2	—	—	2	47	4	—	
38	—	—	2,0	378	1	1	30	2	53	8	—	
40	—	—	6,5	...	—	—	—	1	12	7	—	
6	—	—	11,0	271	—	—	—	1	24	3	—	
124	11,2	28,0	38,8	1126	2	2	55	2	94	4	1	
8	0,4	1,1	5,6	235	2	1	8	1	24	6	—	
90	9,8	22,3	39,6	702	7	1	30	3	101	7	—	
30	—	—	13,0	335	—	1	24	—	—	5	—	
...	40,0 ⁴	51,5	120,8	5500	...	2	275	6	265	3	4	
217	0,7	0,8	32,0	1047	10	1	80	1	68	6	—	
142	—	—	48,0	1408	—	1	25	2	69	8	—	
67	0,7	1,3	49,8	200	1	2	100	1	40	8	1	
8	—	—	21,0	372	1	1	50	1	30	6	—	
66	14,7	17,3	27,8	714	10	1	98	1	39	9	—	
—	1,9	1,2	—	—	6	1	25	—	—	4	—	
10	—	—	20,0	120	2	2	65	1	30	5	1	
45	—	—	24,0	353	3	1	30	1	42	8	—	
—	—	—	—	—	—	1	20	1	23	2	—	
232	—	—	42,0	2100	4	1	75	2	56	5	2	
22	—	—	10,0	536	3	4	55	2	49	7	—	
359	76,6	36,7	110,3	3967	81	3	238	2	327 ⁴	9	2	
113	32,0	...	73,8	1936	36/7	4	187	1	77	6	2	
—	1,2	3,3	1,3	80	—	3	83	1	14	6	—	

Області та залюднені пункти	Загальні відомості						Впорядку		
	Місто або селище міського типу (с.м.т.)	Назва найближчої залізничної станції	Віддалення від неї (к.м.)	Назва суднової річки або моря, де розташовано місто	Кількість людності за обліком 1931 р. (у тис.)	Загальна площа міських земель (га)	Зелені насадження		
							0,0% забуркування вулиць та проїздів за довжиною	Заг. площа насаджень	Припадає кв. м. насадж. на 1 мешканця
а	1	2	3	4	5	6	7	8	9
100. Хорол	місто	Хорол	7	—	9,5	795	30,3	5,5	6,9
101. Чугуїв	с. м. т.	Чугуїв	2	Донець	15,2	1262	22,5	2,2	0,5
Дніпропетровська									
102. Дніпропетровськ	місто	Дніпропетровськ	0	Дніпро	322,8	...	70,0	160,9	4,4
103. Бердянськ	"	Бердянськ	0	Озів. море	31,8	6854	29,7	6,1	1,9
104. Вел.-Токмак	с. м. т.	В.-Токмак	6	—	8,0	947	14,3	3,0	3,8
105. Генічеськ	"	Генічеськ	0	Оз. море	9,6	603	34,5	2,5	2,6
106. Запоріжжя	місто	Запоріжжя	0	Дніпро	89,8	7235	...	96,0	9,5
Дніпробуд-Кічкас	"	"	3	"	73,2	179,2	24,5
107. Кам'янське	"	Тригузне	0	"	89,1	...	14,6
108. Кривий-Ріг	"	Крив. Ріг	0	—	55,7	7791	11,8	149,0	22,1
109. Мелітополь	"	Мелітополь	2	—	33,5	1594	18,0	28,0	8,4
110. Нікополь	"	Нікопіль	0	Дніпро	17,7	1327	50,7	4,0	2,3
111. Ново-Московськ	"	Н.-Москов.	2	Самара	10,3	1799	25,1	17,5	17,0
112. Олександрія	"	Олександрія	0	—	12,9	1433	13,0	88,2	68,2
113. Оріхів	с. м. т.	Оріхів	0	—	7,9	1238	13,0	11,0	13,9
114. Павлоград	місто	Павлоград	6	—	16,0	3178	29,2	24,0	15,0
115. Синельниково	с. м. т.	Синельник.	0	—	14,7	2514	3,5	3,4	2,3
Одеська									
116. Одеса	місто	Одеса	0	Чорне море	475,4	...	51,0	236,6	4,7
117. Березівка	с. м. т.	Березівка	0	—	5,9	951	17,9	2,5	4,3
118. Берислав	"	Снігурівка	60	Дніпро	10,0	857	18,8	—	—
119. Вознесенськ	"	Вознесенськ.	0	Півд. Буг	19,8	1422	20,8	16,0	8,1
120. Кірово	місто	Кірово . . .	0	—	79,9	11717	26,3	90,5	10,0
121. Кахівка	с. м. т.	Снігурівка	70	Дніпро	8,0	794	2,7	—	—
122. Миколаїв	місто	Миколаїв	0	Півд. Буг	122,7	82,9	6,7
123. Ново-Українка	с. м. т.	Н.-Українка	0	—	14,4	291	13,0	4,3	3,0
124. Першомайськ	місто	Голта	0	—	35,0	2876	...	9,5	2,7
125. Херсон	"	Херсон	0	Дніпро	72,8	3375	32,1	21,7	2,6
Донецька									
126. Сталіно	місто	Сталіно	0	—	221,4	8463	14,1	261,4	10,0
127. Артемівськ	"	Артемівськ	0	—	42,3	2652	26,2	47,5	9,9

Т а б л. 2 (продовження)

вання		Підприємства комунального обслуговування										
Вуличне освітлення (кількість точок горіння)	Водопостачання		Електропостачання		Асенізаційні валки (кількість бочок)	Лазні громадського користування		Готелі та заїзди		Комунальна професійна пожежна охорона		
	Довжина вуличної водогон. мережі (без водоводів)		Довжина розподільн. повітряної мережі (кв.м.)	Кількість домових приєднань		Кількість усіх лазень громадського користування	Число місць в мильні	Кількість усіх готелів та заїздів	Іх одночасна місткість (ліжок)	Кількість коней	Кількість автотомобільних ходів	
	В кв.м.	У % до заг. довжини всіх вул. і переїздів										
10	11	12	13	14	15	16	17	18	19	20	21	
25	0,9	2,7	24,0	639	2	1	25	1	23	—	—	
25	8,0	20,0	66,5	700	—	2	54	1	50	5	—	
1677	20065	128	9	1074	3	927	—	11	
142	17,6	28,7	...	753	16	2	52	4	131	—	4	
12	3,5	20,0	35,8	678	4	2	110	1	45	4	—	
30	—	—	4,1	200	2	1	35	1	51	6	—	
302	71,0	68,6	33,2	9035	44/20	3	317	2	285	2	4	
587	78,2	...	485,9	1380	21	5	460	
92	18,3	11,6	...	3792	18	2	229	3	145	4	1	
100	25,9	19,0	47,1	1270	32	3	315	1	70	7	1	
...	18,5	22,8	...	3257	18	2	74	1	87	—	2	
45	4,0	11,3	12,0	1050	11	3	99	1	48	2	1	
—	—	—	11,0	328	2	—	—	1	25	4	—	
63	—	—	30,5	482	5	1	50	—	—	11	—	
—	0,5	1,1	7,0	195	—	—	—	2	56	2	1	
211	—	—	62,0	3800	8	1	74	2	155	2	3	
8	37,4	1098	2	3	73	1	16	9	—	
1646	437,9 ⁴⁾	...	237,0	7200	6	12 ⁴⁾	...	13	1286	—	17	
10	—	—	6,0	100	1	1	50	1	53	—	—	
2	2,4	9,3	5,9	60	—	—	—	2	37	4	—	
76	—	—	24,7	1403	3	1	100	3	96	—	3	
266	56,8	30,4	98,1	4200	30/44	1	141	5	436	—	8	
—	5,0	8,9	12,0	539	—	1	25	1	73	7	—	
435	98,1	64,5	312,0	8246	65/5	2	...	8	416	—	6	
20	—	—	19,0	437	—	—	—	2	72	8	—	
330	—	—	145,0	5100	11	4	175	4	104	2	—	
88	52,7	34,2	85,9	4000	12	3	100	5	334	—	4	
549	84,2	5126	114 ⁴⁾	6	465	2	3	
266	29,2	33,9	75,0	6000	27/25	1	150	2	201	9	2	

Області та залюднені пункти	Загальні відомості						Впорядку		
	Місто або селище міського типу (с. м. т.)	Назва найближчої залізничної станції	Віддалення від неї (кв. км.)	Назва судоходної річки або моря, де розташовано місто	Кількість людності за обліком 1931 р. (у тис.)	Загальна площа міських земель (га)	%/о забуркування вулиць та проїздів за довжиною	Зелені насадження	
								Заг. площа насаджень	Припадає кв. м насадж. на 1 мешканця
а	1	2	3	4	5	6	7	8	9
128. Верхне	с. м. т.	Переїзна	1	—	25,6	2676	8,8	—	—
129. Ворошилівськ	місто	Ворошилів	0	—	43,2	1300	13,2	29,3	5,6
130. Горлівка	"	Горлівка	0	—	20,1	8954	25,7	101,7	25,3
131. Постишевськ	с. м. т.	Постишевськ	0	—	13,8	1354	11,5	22,6	16,4
132. Дебальцево	"	Дебальцево	0,5	—	20,2	725	4,4
133. Дружківка	"	Дружківка	0	—	23,2	636	..	45,5	19,6
134. Кадіївка	місто	Алмазна	6	—	42,3	2197	12,1	46,2	8,3
135. Костянтинівка	"	Костянтинівка	0	—	57,5	28,8	4,0
136. Краматорське	"	Краматор.	0	—	30,9	1072	8,1	10,4	3,3
137. Красний Луч	"	Криндачівка	0	—	15,9	2192	8,7	3,8	2,4
138. Лисичанське	с. м. т.	Лисичанськ	1	Донець	15,6	1683	6,9	26,6	17,0
139. Лозова Павлівка	"	Орлівська	3	—	8,6	310	—	2,4	2,7
140. Ворошилівград	місто	Ворошилієг.	0	—	96,8	16990	18,0
141. Макіївка	"	Макіївка	0	—	81,0	6727	..	107,2	11,2
142. Маріуполь	"	Маріуполь	0	Озів. море	105,9	11570	..	78,8	5,6
143. Микитівка	с. м. т.	Микитівка	0	—	7,2	5135
144. Попасна	"	Попасна	0	—	10,6	760	3,6	59,5	56,1
145. Єнакієво	місто	Єнакієво	0	—	60,1	2776	12,9
146. Слов'янськ	"	Слов'янськ	0	—	40,3	4201	10,4
147. Старобільськ	"	Сватово	65	—	5,2	382	..	19,4	3,7
148. Чистяково	"	Чистяково	3	—	9,2	..	20,0	2,9	3,1
АМСРР									
149. Тирасполь	місто	Тираспіль	1	Дністр	27,4	4902	..	3,0	1,1
150. Ананьїв	"	Жеребково	15	—	8,2	513	20,5	2,7	3,3
151. Балта	"	Балта	7	—	21,7	1954	20,3	4,5	2,1
152. Котовськ	с. м. т.	Котовськ	0	—	10,7	825	11,9	7,8	7,3
153. Рибниця	"	Рибниця	0	Дністр	11,8	8116	42,0	2,0	1,7

Т а б л. 2 (закінчення)

вання	Підприємства комунального обслуговування												
	Вулицне освітлення (кількість точок горіння)	Водопостачання		Електропостачання		Лазні громадського користування	Готелі та заїзди		Комунальна професійна пожежна охорона				
		Довжина вуличної водогон. мережі (без водоводів)		Довжина розподільн. повітряної мережі (к.лм.)	Кількість домових приєднань		Асенізаційні валки (кількість бочок)	Кількість усіх лазень громадського користування	Число місць в мильні	Кількість усіх готелів та заїздів	Їх одночасна місткість (ліжок)	Кількість коней	Кількість автомобільних ходів
		К.лм.	У % до заг. довжини всіх вул. і переїздів										
10	11	12	13	14	15	16	17	18	19	20	21		
231	3,0	4,8	70,6	1935	15	4	112	—	—	—	—		
163	18,0	34,7	31,0	2200	27/1	4	65	1	52	—	1		
156	26,0	3	...	1	60	—	—		
25	—	—	26	1400	2	1	40	2	65		
...	7,9	23,1	19/2	3	125	1	60	3	—		
120	1,1	2,9	20,0	17	9	1	50	—	—	—	—		
164	33,1	100,1	65,2	4862	19	2	96	1	31		
...	30,0	...	61,7	3276	37/6	5	157	—	—	7	—		
206	20,9	53,0	83/19	3	225	—	—	—	—		
232	4,9	...	37,9	1801	1	2	50	1	15	—	—		
71	15,1	16,0	32,3	1500	4	1	54	1	12	—	—		
8	—	—	12,5	—	—	—	—	—	—		
855	97,0	8000	119 ⁴	4	232	3	256	11	3		
273	113/11	5	196	3	156	6	1		
534	68,8	...	80,7	...	101	5	305	3	...	2	2		
...	—	—	—	—	—	—	—	—	—	6	—		
...	1,2	4,3	—	—	8,2	3	86	—	—		
187	24,0	19,4	75,0	3591	...	2	590	1	40		
261	16,6	26,5	42,5	1910	17	1	80	2	113	11	2		
20	—	—	16,0	400	3	1	50	2	135	6	—		
21	1,3	6,5	4,0	...	2	—	—	—	—		
79	18,5	57,7	61,5	730	16	1	85	2	134	6	3		
—	—	—	7,8	46	1	1	40	1	24	—	—		
10	3,0	8,8	7,0	950	5	2	140	2	53	8	—		
—	—	—	37,0	1200	12	3	177	1	25	5	—		
13	—	—	—	—	1	1	150	1	16	7	—		

Капітальні вкладання в комунальне господарство

(в тис. крб. в цінах

Області та роки	Всього капітальних вкладань в комунальне господарство	Капітальних вкладань в				
		3				
		Всього	Електро-станції та електро-мережі	Трамвай	Автогуж та водний транспорт	Водогони
а	1	2	3	4	5	6
1. Київська						
1928—29 р.	4183,1	3623,4	679,1	965,5	52,9	1246,5
1929—30 р. та окре- мий квартал 1930 р.	7747,0	5759,0	1822,0	2137,6	241,1	754,3
1931 р.	11389,3	8074,2	758,4	2807,0	503,3	1234,0
1932 р.	21690,0	14927,0	1126,0	3679,0	724,0	1689,0
1933 р.	14455,9	9834,0	98,8	4711,3	560,5	1668,7
1934 р.	41723,9	24281,7	575,2	9339,1	3713,3	4467,0
2. Чернігівська						
1928—29 р.	907,5	674,7	440,0	—	—	162,4
1929—30 р. та окре- мий квартал 1930 р.	3291,7	2888,7	2124,1	—	—	610,0
1931 р.	1400,4	780,7	498,4	—	—	49,5
1932 р.	945,3	872,2	—	—	—	119,0
1933 р.	1088,5	996,0	161,2	—	39,1	66,0
1934 р.	3871,5	3055,5	1111,4	—	95,7	532,4
3. Вінницька						
1928—29 р.	2646,5	2361,9	1399,9	14,6	72,4	562,0
1929—30 р. та окре- мий квартал 1930 р.	3827,9	3410,8	2377,1	54,9	57,9	319,9
1931 р.	4785,5	4157,2	3417,2	22,7	27,2	278,6
1932 р.	4365,9	3819,0	1480,0	181,0	77,0	360,0
1933 р.	5233,1	4935,0	3505,1	167,9	35,6	350,7
1934 р.	7510,3	6665,8	4263,2	81,8	69,5	471,1
4. Харківська						
1928—29 р.	11213,1	9523,8	1729,2	3924,4	943,4	978,3
1929—30 р. та окре- мий квартал 1930 р.	20207,5	1278,85	1943,2	4114,3	879,5	1893,2
1931 р.	25686,1	19945,7	1941,7	5775,4	1083,5	2437,6
1932 р.	56260,0	33829,9	2055,0	6176,0	986,0	3907,0
1933 р.	42841,1	27030,0	2430,3	6055,7	2153,8	5908,5
1934 р.	47747,0	30560,1	3786,1	3536,7	1653,5	9892,1
5. Дніпропетровська						
1928—29 р.	4748,1	3499,0	355,5	798,7	311,7	1542,7
1929—30 р. та окре- мий квартал 1930 р.	6408,8	4827,9	729,1	805,1	231,2	2447,7
1931 р.	7679,5	5616,2	699,6	1249,3	632,0	1602,9
1932 р.	19408,5	15678,2	1006,0	5470,0	432,0	3138,0
1933 р.	16139,7	13018,7	1856,5	4389,7	464,2	3200,7
1934 р.	34326,5	19822,5	3467,5	6856,1	815,1	4495,4

підприємств, підпорядкованих Наркомгоспу УСРР

відповідних років)

Табл. 3

комунальні підприємства				Капітальних вкладань на впорядкування				
н и х				з н и х				
Каналізації	Лазні та пральні	Готелі	Пожежна охорона	Разом	Шляхове і мостове господарство	Зелені насадження	Вуличне освітлення	Міське земельне господарство ²⁾
7	8	9	10	11	12	13	14	15
88,5	327,3	86,6	135,4	559,7	457,8	62,7	38,7	0,5
111,8	188,1	147,5	129,4	1988,0	1896,9	50,6	20,8	19,7
94,2	609,4	151,4	582,9	3315,1	3155,0	59,2	22,0	78,9
540,0	1493,0	1166,0	512,0	6763,9	5205,0	482,0	16,1	1060,8
399,8	1573,2	380,7	127,2	2415,2	2013,2	109,8	...	292,0
716,4	3232,4	805,8	506,7	15278,6	13180,4	1251,1	287,1	560,0
—	23,8	4,3	16,6	232,8	192,9	1,5	3,7	34,7
—	28,4	13,7	20,9	403,0	353,9	2,4	17,8	28,9
—	145,7	11,6	27,1	619,7	580,2	18,1	0,2	21,2
—	484,0	24,0	158,0	73,1	—	56,0	17,1	—
—	612,9	—	20,7	92,8	46,8	—	...	46,0
—	783,7	326,1	78,8	816,0	576,8	39,2	—	200,0
—	191,8	15,6	85,3	284,6	248,2	11,9	13,5	11,0
—	419,7	77,8	41,0	417,4	377,5	27,0	10,1	2,5
—	287,3	31,3	49,5	628,4	498,4	27,4	10,6	92,0
—	985,0	125,0	442,0	546,9	425,0	94,0	5,9	22,0
—	848,1	—	9,1	109,3	98,3	—	.. 1)	11,0
308,1	1112,1	111,8	165,2	672,5	460,3	59,1	13,1	140,0
1042,5	182,4	127,4	84,8	1689,3	1533,8	56,2	42,3	57,0
1385,6	317,3	674,2	170,3	7419,0	7207,6	83,5	27,8	100,1
2372,3	730,1	2452,5	350,1	5740,4	5293,0	142,2	78,6	226,6
6343,0	1977,0	4190,0	799,0	22430,1	19983,0	422,0	152,1	1873,0
4197,0	1907,7	3405,2	239,4	12691,3	9505,8	1158,5	...	2027,0
4211,6	2763,9	3053,0	25,9	15592,8	11474,6	2777,5	185,7	1155,0
19,3	20,0	405,9	9,2	1249,1	884,6	306,8	4,0	53,7
30,5	236,5	108,5	5,2	1580,9	1045,4	288,2	11,1	236,2
114,5	676,3	151,7	104,5	2063,3	1321,0	125,1	13,6	603,6
1025,0	1507,0	223,0	287,0	3729,9	1549,0	724,0	96,9	1360,0
996,5	1075,5	150,0	152,3	1563,6	808,8	503,8	...	251,0
1292,2	1628,3	277,2	258,3	12319,8	10540,2	1389,6	...	390,0

Впорядкування міст 1)

Табл. 4

Області та міста	Роки	Площа міських земель (га)		Довжина вулиць та проїздів (квм)		Довжина всіх тротуарів з обох боків вулиць (у квм)		Вулицне освітлення 2)		Площа зелених насаджень заг. користування (парки, сади, сквери) 3)	
		1	2	3	4	5	6	7	8	9	
Київська	Довоен.	17421	4700	300,0	4401/694	14,8/2,0	131,0	2,6	
	1927/28	44191	222,2	272,2	2065	...	192,0	3,3	
	1932	44109	5637	548,0	226,4	272,2	2230	3,8	187,4	3,7	
	1933	44109	5900	548,8	226,4	272,2	2230	3,7	234,6	4,3	
Біла Церква	Довоен.	...	1570	44,0	12,8	5,1	45	1,2	3,0	...	
	1927/28	...	1570	44,0	120	2,7	4,2	1,1	
	1932	2202	2073	46,9	37,8	14,9	256	5,5	5,3	1,3	
	1933	2262	2092	46,9	38,0	15,0	256	5,5	5,3	1,3	
Житомир	Довоен.	...	495	90,0	151/60	0,1/1,8	56,0	6,3	
	1927/28	2734	723	109,0	55,6	121,6	215	2,0	50,0	7,7	
	1932	3696	94,2	121,6	350	...	66,9	9,6	
	1933	3696	1732	...	94,4	121,6	370	...	66,9	9,6	
Чернігівська	Довоен.	731	658	47,0	13,3	...	183/54	3,8/1,2	17,0	5,3	
	1927/28	3680	1116	90,0	30,3	35,8	180	...	28,0	8,7	
	1932	4520	1700	...	31,1	35,8	223	...	29,4	7,1	
	1933	4520	1836	223	...	29,4	6,7	
Ковтоп	Довоен.	...	1336	283	...	1,0	0,4	
	1927/28	2570	49	...	2,2	0,7	
	1932	2570	1441	131,1	17,0	90,0	196	1,5	11,5	3,0	
	1933	2570	...	131,1	17,2	90,0	192	1,5	11,5	3,0	
Вінницька	Довоен.	66,0	26,9	22,5	410	6,2	2,0	0,4	
	1927/28	66,0	30,7	42,8	40	0,6	6,9	1,3	
	1932	1805	819	77,7	52,9	42,8	82	1,1	7,8	1,2	
	1933	1805	1411	...	60,0	42,8	97	...	7,8	1,1	
Бердичів	Довоен.	1654	900	52,0	122	1/0,4	0,7	0,1	
	1927/28	2850	996	85,0	120	1,4	28,3	5,8	
	1932	3006	1245	146	...	43,0	8,1	
	1933	3698	1411	43,3	8,3	
Кам'янець-Под.	Довоен.	...	758	...	27,8	16,9	900/2	...	7,9	1,6	
	1927/28	2088	758	61,0	40,5	44,0	53	...	29,8	9,3	
	1932	2290	...	61,0	43,0	44,0	65	1,1	44,0	13,3	
	1933	...	867	61,0	43,0	44,0	44,0	13,3	

Табл. 4 (продовження)

Області та міста	Роки	Площа міських земель (га)		Довжина вулиць та проїздів (квм)		Довжина всіх тротуарів з обох боків вулиць (у квм.)		Вулицне освітлення 2)		Площа зелених насаджень заг. користування (парки, сади, сквери) 3)	
		1	2	3	4	5	6	7	8	9	
Харківська	Довоен.	6722	4479	259,0	103,0	82,4	2474/489	9,5/1,9	153,0	6,3	
	1927/28	14041	...	530,0	172,8	...	1395	2,6	159,0	3,8	
	1932	16384	7747	625,1	243,6	201,0	2260	3,6	360,5	6,0	
	1933	16894	7966	625,1	256,4	220,9	3102	5,0	413,6	6,4	
Харків	Довоен.	1208	814	59,0	17,1	24,1	361/43	6,2/0,7	
	1927/28	2188	1163	77,0	40,3	...	122	1,6	29,0	5,0	
	1932	2274	1152	77,0	45,0	...	154	2,0	30,6	4,5	
	1933	2324	45,3	...	160	...	30,6	4,4	
Полтава	Довоен.	4375	...	120,0	46,7	...	801/14	6,6/0,2	23,0	3,8	
	1927/28	4333	2867	...	81,0	...	266	...	23,0	2,6	
	1932	4333	2933	...	81,0	94,3	384	...	30,0	3,4	
	1933	4333	2933	30,0	3,2	
Суми	Довоен.	1174	855	66,0	...	32,1	365/34	5,6/0,5	8,2	1,7	
	1927/28	2126	...	77,6	23,3	...	116	...	12,4	2,9	
	1932	2126	1336	77,6	31,2	53,0	225	2,9	17,0	3,6	
	1933	1863	1187	77,6	31,2	53,0	225	2,9	17,0	3,6	
Дніпропетровська	Довоен.	3093	163,0	72,8	1061/120	6,7/0,7	30,0	1,2	
	1927/28	...	3725	155,1	938	...	97,4	3,9	
	1932	4801	310,0	217,0	...	150,9	1677	5,4	123,4	3,4	
	1933	13044	7926	310,0	...	150,9	148,4	4,1	
Запорізька (без Дніпродзержинська)	Довоен.	7556	770	67,0	14,9	4,3	104/100	2,4/1,5	1,1	0,3	
	1927/28	7235	943	83,0	26,0	38,0	101	1,2	2,7	0,4	
	1932	7235	1536	103,5	37,2	...	302	2,9	74,0	7,3	
	1933	
Кам'янецьке	Довоен.	2755	292	20,0	0,7	...	265/12	13,2/0,6	11,0	...	
	1927/28	119,0	4,6	...	24	0,2	12,0	2,8	
	1932	1799	...	157,1	26,8	17,4	92	0,6	
	1933	157,1	26,8	17,4	137	0,9	
Кривий Ріг	Довоен.	3000	770	61,0	1,0	1,0	118	1,9	
	1927/28	3552	16,7	...	57	...	21,8	5,7	
	1932	7791	1875	136,0	16,0	2,7	100	0,7	59,5	8,9	
	1933	7764	1906	136,0	16,0	2,7	59,5	8,5	

Табл. 4 (продовження)

Області та міста	Роки	Площа міських земель (га)		Довжина вулиць та проїздів (кв. км)		Довжина всіх тротуарів з обох боків вулиць (у кв. км)	Вуличне освітлення ²⁾		З загальної площі припадає на 1 меш. кв. м.	Площа зелених насаджень заг. користування (парки, сади, сквери ³⁾)
		Загальна	В тому числі забудована	Всіх	В тому числі забрукованих		Кількість точок вуличного освітлення	Припадає точок горіння на 1 кв. км. всіх вулиць та проїздів		
Одеська	1927/28	5083	142,4	170,0	30,0	...	4886/74	...	60,2	1,2
	1932	23113	485,7	187,0	43,0	...	883	...	93,0	2,1
	1933	1077	485,7	187,0	49,1	50,2	1794	3,7	230,7	4,5
Миколаїв	Довоєн. 1927/28	1382	...	170,0	30,0	...	150/246	...	34,3	3,3
	1932	1643	...	187,0	43,0	...	371	...	53,4	3,9
	1933	187,0	49,1	50,2	475	...	103,2	10,2
Кірово	Довоєн. 1927/28	1704	170,0	170,0	30,0	...	266	1,4	25,5	3,4
	1932	8258	185,6	187,0	43,0	...	266	1,4	61,9	9,4
	1933	11717	247,2	187,0	49,1	50,2	266	1,4	103,2	10,2
Херсон	Довоєн. 1927/28	1222	133,0	170,0	30,0	...	92/102	6,9/0,8	14,6	1,6
	1932	3239	130,7	154,3	49,5	...	140	...	15,2	2,2
	1933	3375	139,5	154,3	49,5	15,4	1,9
Донецька	Довоєн. 1927/28	377	54,0	174,0	32,8	2,1	254/20	1,7	8,0	0,8
	1932	7972	54,5	174,0	24,5	32,8	89	3,4	10,3	0,9
	1933	8463	181,3	174,0	28,7	32,8	600	4,1	439,4	15,4
Артемівськ	Довоєн. 1927/28	2547	4,3	15,6	255/28	...	11,0	4,4
	1932	2652	86,5	85,9	22,5	16,0	189	...	13,7	3,6
	1933	2652	...	85,9	23,4	16,2	266	3,1	47,5	9,9
Ворошиловськ	1932	1300	39,4	51,9	6,0	3,0	163	3,1	61,0	11,5
	1932	8954	618	45,0	11,9	4,4	156	3,5	99,8	25,0
	1933	...	114,3	...	17,9	15,1	114,7	19,7
Каліевка	1932	2197	53,9	33,0	4,0	2,6	164	5,0	46,2	8,3
	1933	3100	162,3	...	5,6	5,9	200	...	66,2	9,6
	1932	5353	117,1	...	8,7	0,1	258
Костянтинівка	1932	9,5	2,6
	1933
	1932

Табл. 4 (закінчення)

Області та міста	Роки	Площа міських земель (га)		Довжина вулиць та проїздів (кв. км)		Довжина всіх тротуарів з обох боків вулиць (у кв. км)	Вуличне освітлення ²⁾		З загальної площі припадає на 1 меш. кв. м.	Площа зелених насаджень заг. користування (парки, сади, сквери ³⁾)
		Загальна	В тому числі забудована	Всіх	В тому числі забрукованих		Кількість точок вуличного освітлення	Припадає точок горіння на 1 кв. км. всіх вулиць та проїздів		
Краматорськ	1927/28	1072	514	39,4	0,6	...	200	...	9,0	0,7
	1932	2325	1416	39,4	3,2	3,8	10,4	...
	1933	2192	621	38,0	6,2	19,1	2,4
Красний Луч	1932	2192	621	38,0	3,3	1,0	225	6,0	3,8	...
	1933	3408	1948	38,0	3,9	...	225	6,0	51,8	9,4
	Довоєн. 1927/28	691,5	1281	130,0	12,4	...	518/—	...	11,1	1,9
Ворошиловград	1932	6990	2270	135,0	24,3	...	607	4,7	72,7	9,4
	1933	7086	2741	...	24,5	33,9	855	6,3
	1932	6727	1105	...	16,7	21,6	273	...	163,7	17,1
Макіївка	1933	6727	1390	...	18,5	36,6	218,0	20,2
	Довоєн. 1927/28	601	492	389/245	...	10,9	2,1
	1932	11570	1500	...	28,0	...	272	...	14,5	...
Маріуполь	1932	11570	1642	...	38,6	...	622	...	18,0	1,3
	1933	11570	1824	...	38,6	40,9	777	...	18,0	1,6
	1927/28	2776	801	87,3	3,8	...	163	1,9	8,8	2,4
Єнакієво	1932	2601	1374	123,9	15,9	0,6	187	1,5	146,1	20,0
	1933	2601	1374	...	18,3	3,4	200	...	156,1	17,2
	Довоєн. 1927/28	2263	...	41,7	381/30	9,1/0,7
Слов'янськ	1932	2200	814	51,9	5,4	7,5	104	2,0	...	2,7
	1933	4201	814	261	5,4
	Довоєн. 1927/28	...	666	28,0	953,4/—
АМСРР	1932	...	797	32,0	7,1	6,7	25	0,8	5,0	4,2
	1933	4902	934	...	9,0	7,5	79	...	3,0	1,1
	Довоєн. 1927/28	9,5	10,0	3,2
Тирасполь	1932
	1933
	Довоєн. 1927/28

¹⁾ Показники цієї таблиці можна порівнювати лише в динаміці по кожному місту окремо.

Іх не можна брати для зіставлення впорядкованості різних міст, бо значення цих показників по різних містах неоднакові, наприклад:

“Загальна площа міських земель” і відношення до неї забудованої площі” різко коливається в залежності від умов планування кожного окремого міста, перспектив його розвитку тощо; довжина вулиць “теж досяить відносно; по деяких реконструйованих містах Донбаса, що утворені з суми окремих ро- бітничих поселень, довжина незабудованих вулиць включає, по суті, влад- дення поміж окремими поселеннями, вуличні ліхтарі по різних містах мають різну силу світла тощо.

²⁾ За довоєнний рік в чисельнику зазначені газові, газові та інші ліхтарі, в знаменнику—електричні.

³⁾ Площу зелених насаджень дано в цій таблиці без бульварів.

Комунальні електростанції та електромережі

Табл. 5

Області, міста та рік початку експлуатації	Р о к и	Довжина повітряної електро-мережі (ккм.)	Число абонентів на освітлення	Корисно відпущено електроенергії за рік		Припадає пере-сично на 1 мешк. квг. на освітл.	Капітальні вкладання (тис. крб.)
				Разом (тис. квг.)	В т. ч. на освітлення (тис. квг.)		
1. Біла Церква н. в. Київська	1927/28	62,8	2623	325,6	242,0	6,0	2,3
	1932	70,8	2700	1421,7	544,5	12,7	...
	1933	70,8	3065	1133,8	607,2	...	35,3
	1934	70,8	3065	1464,9	607,2
2. Житомир 1899 р. Чернігівська	Довоен-1927/28	70,0	...	950,0	728,3	11,2	33,5
	1932	115,0	7620	4011,7	1874,7	26,7	378,8
	1933	117,3	11091	4568,2	2392,5	34,1	...
	1934	117,3	11091	5527,2	2880,5	...	14,3
3. Чернігів н. в. Довоен-1927/28	1932	83,0	...	260,0	433,5	13,6	5,3
	1933	83,2	...	457,1	1484,1
	1933	85,4	6409	1599,0	1232,4	28,0	157,3
	1934	85,4	6409	1949,7	1319,5	...	277,1
4. Конотоп 1930 р. Вінницька	1932	57,0	...	4441,0	...	15,2	—
	1933	61,0	1899	2860,9	150,8	...	317,7
	1934	61,0	1899	2825,0	150,8
	1934	61,0	1899	2825,0	150,8
5. Вінниця 1910 р. Вінницька	1927/28	55,5	...	1605,0	863,0	14,4	13,7
	1932	56,9	...	3354,6	908,5	13,5	930,4
	1933	68,7	6398	3204,8	1472,0	20,6	2564,0
	1934	68,7	6398	3765,5	1306,6	...	1160,3
6. Бердичів 1900 р. Вінницька	1927/28	46,0	...	502,6	424,5	8,6	17,3
	1933	46,0	3940	697,7	610,7	11,8	543,1
	1934	46,0	3940	731,7	609,9	...	2607,3
	1934	46,0	3940	731,7	609,9	...	2607,3
7. Кам'янець-Подільськ 1912 р. Харківська	1927/28	33,3	...	401,0	382,3	12,0	9,4
	1932	33,3	...	510,3	387,8	11,7	272,3
	1933	50,2	4432	745,2	570,2	...	319,4
	1934	50,2	4432	745,2	570,2	...	326,3
8. Харків 1913 р. Харківська	Довоен-1927/28	7449,3	2659,3	10,5	2471,8
	1932	782,5 ³⁾	41866	37528,3	14668,4	35,8	1582,0
	1933	804,2 ³⁾	44529	131499,0	40942,1	63,8	1200,0
	1934	827,8 ³⁾	49059	166168,5	51741,9	67,5	722,3

Табл. 5 (продовження)

Області, міста та рік початку експлуатації	Р о к и	Довжина повітряної електро-мережі (ккм.)	Число абонентів на освітлення	Корисно відпущено електроенергії за рік		Припадає пере-сично на 1 мешк. квг. на освітл.	Капітальні вкладання (тис. крб.)
				Разом (тис. квг.)	В т. ч. на освітлення (тис. квг.)		
9. Кременчук 1889 р. Кіровоградська	1927/28	120,8	6541	4288,0	1694,1	29,1	131,5
	1932	122,8	8767	11065,0	2303,0	33,3	710,0
	1933	122,8	8767	11267,0	2422,0	...	1818,0
	1934	122,8	8767	15626,0	2422,0
10. Подгатава 1900 р. Хмельницька	Довоен-1927/28	28,0	825	487,0	441,0	7,4	405,3
	1932	110,3	8021	3477,0	1499,4	17,0	...
	1933	117,5	9751	12073,0	2691,0	29,9	...
	1934	157,3	8552	14164,6	3463,6	36,1	...
11. Суми 1902 р. Сумська	1927/28	63,7	...	645,5	433,0	10,0	10,2
	1932	67,8	3400	8274,0	1165,3	19,0	12,0
	1933	79,2	3930	7884,5	1133,1	24,3	63,8
	1934	79,2	3930	8822,1	1133,1
12. Дніпропетровськ 1901 р. Дніпропетровська	Довоен-1927/28	8789,0	4379,4	2 ³⁾	763,4
	1932	...	16509	13517,1	8231,9	...	330,0
	1933	250,0	23452	42645,0	14347,9	...	1116,9
	1934	294,1	26931	61108,5	19578,9	...	1424,7
13. Запоріжжя 1910 р. Дніпропетровська	Довоен-1927/28	950,0	858,0	13,6	36,2
	1932	33,2	10000	1695,3	2096,0	20,7	530,0
	1933	210,0	...	14902,0	3243,8	...	530,8
	1934	250,0	15015	31241,1	4924,7	...	321,7
14. Кам'янське 1925 р. Дніпропетровська	1927/28	23,0	2400	38,0	38,0	2 ³⁾	126,0
	1932	23,0	3545	1700,0	1400,0	2 ³⁾	22,8
	1933	33,2	...	3167,2	918,0	...	211,8
	1934	33,2	...	3392,4	918,0
15. Кривий Ріг 1922 р. Дніпропетровська	1927/28	17,5	2085	149,0	149,0	2 ³⁾	17,7
	1932	18,9	2592	870,0	552,2	2 ³⁾	78,1
	1933	29,1	3298	1256,0	710,0	...	98,7
	1934	29,1	3298	2288,0	1443,0
16. Олеса 1911 р. Хмельницька	Довоен-1927/28	145,0	...	2202,0	8832,4	19,6	1509,2
	1932	145,0	...	25581,1	9987,1	19,5	100,0
	1933	145,0	43395	29541,6	19808,7	...	232,7
	1934	145,0	43395	29541,6	19808,7

Табл. 5 (продовження)

Області, міста та рік початку експлуатації	Р о к и	Довжина повітряної електро-мережі (кв. км.)	Число абонентів на освітлення	Корисно відпущено електроенергії за рік		Припадає пере-січно на 1 мешк. кв. на освітл.	Капітальні вкладання (тис. карб.)
				Разом (тис. квг.)	В т. ч. на освітлення (тис. квг.)		
17. Кірово 1908 р.	Довоен. 1927/28 1932 1933 1934	61,1 98,1 169,0	1145 3961 4601 4451	995,0 2771,5 13107,2 14246,4	611,7 1227,6 2044,0 2423,9	8,1 18,6 22,7 ...	41,2 400,0 386,6 387,9
18. Миколаїв 1902 р.	Довоен. 1927/28 1932 1933 1934	256,0 312,0 312,5 312,5	1011 11956 13429 16371	1413,0 4136,0 7970,0 8434,5 11116,6	779,0 1273,8 3070,0 4137,0 5366,4	7,5 12,2 22,4 29,4 ...	15,7 548,4 58,1 87,5
19. Херсон 1908 р.	Довоен. 1927/28 1932 1933 1934	... 85,9 90,0 110,0 6661	719,0 1936,1 6343,3 6818,7 10267,1	933,7 1928,6 2110,2 ...	13,7 23,5 25,8 ...	167,0 727,9 2639,4 3615,3
20. Сталіно 1901 р.	Донецька 1927/28 1932 1933 1934	... 21,8 65,0 67,7	... 6300 6825 10487	1391,3 3837,3 6835,6 9965,8	1265,6 1289,5 2691,0 4238,5	2) 2) 2) 2)	23,8 181,0 674,8 636,6
21. Аргемієвськ 1912 р.	1927/28 1932 1933 1934	... 75,0 111,0	... 6856 7039 7925	2550,0 5232,0 5697,5 7392,2	1133,8 2312,0 2447,6 2912,4	29,9 48,3 46,3 ...	359,1 100,0 102,4 263,6
22. Ворошиловськ 1926 р.	1927/28 1932 1933 1934	... 31,0 57,5	... 2280 6335	99,4 749,0 2458,1 4117,8	89,3 647,0 1763,5 2934,3	5,2 ... 27,9 ...	— 190,0 41,2 12,3
23. Горлівка 1928 р.	1934	186,9	...	2437,8	1712,4	...	77,7
24. Калітвіка 1929 р.	1932 1933 1934	65,2 65,8 79,8	8199 8547 10559	3226,0 3538,5 4352,0	2175,7 3142,0 3592,7	38,5 45,5 ...	20,0 108,1 103,1
25. Костянтинівка 1928 р.	1932 1933 1934	51,3 72,0 91,3	... 5139 7646	3703,1 4663,4 5865,1	855,6 2675,7	... 9,9 ...	100,0 101,0 118,8

Табл. 5 (закінчення)

Області, міста та рік початку експлуатації	Р о к и	Довжина повітряної електро-мережі (кв. км.)	Число абонентів на освітлення	Корисно відпущено електроенергії за рік		Припадає пере-січно на 1 мешк. кв. на освітл.	Капітальні вкладання (тис. карб.)
				Разом (тис. квг.)	В т. ч. на освітлення (тис. квг.)		
26. Красний Луч 1929 р.	1932 1933 1934	36,6 37,0 43,4	1830 2171 3175	574,5 764,1 1030,8	235,9 616,1 862,9	5,0 3,3 46,5
27. Ворошиловград н. в.	Довоен. 1927/28 1932 1933 1934	... 97,0 128,0 204,5	... 11527 13768 15472	600,0 4062,0 5562,3 3741,0 9074,7 18145,0	1198,1 3741,0 4128,7 4370,9	15,6 31,9 32,5 ...	442,3 100,0 111,9 318,4
28. Макіївка 1908 р.	1933 1934	45,7 48,5	2400 3469	3767,0 2419,9	1809,3 1451,7	82,3 172,1
29. Маріуполь 1908 р.	1927/28 1932 1933 1934	33,0 40,0 60,5	3381 4536 ...	1180,0 3534,0 5745,6 9932,6	762,0 1107,0 2012,0 4548,6	2)	77,9 176,0 107,9 434,4
30. Єнакієво 1927 р.	1932 1933 1934	75,0 ... 64,9	4396 4384 4669	1983,3 1933,1 2147,3	1501,1 1449,6	16,6 ...	39,9 95,7
31. Слов'янськ 1927 р.	1927/28 1932 1933 1934	... 31,7 31,7 42,7	... 1740 2006 2770	131,0 1174,4 1426,2 1836,6	131,0 420,5 429,7 807,8	2)	258,2 — 9,2 66,2

1) По низці великих міст так передічених, як і не передічених в цій таблиці населення користується електроенергією з некомунальних електромереж. Часткові відомості щодо цього наводяться в табл. 5а.

2) По цих містах показників передіченого споживання електроенергії на 1 мешканця не обчислено, бо значна кількість електроенергії в них відпущається населенню не з комунальних станцій.

3) Повітряна мережа та кабельна—разом.

Головніші некомунальні електромережі ¹⁾

Т а б л. 5а

Назва міст	Довжина електромережі (повітряної та кабельної) (ккм.)	Корисний відпуск електроенергії на комунально-побутові потреби (в 1000 квт. ч.)	
		За 1933 р.	За 1934 р.
1. Київ	778	24499,0	54150,0
2. Кам'янець-Подільськ	6,5	101,9	195,4
3. Харків	46558,0	63453,0
4. Дніпропетровськ	177,5	11224,6	22525,0
5. Ворошиловськ	41,2	605,0	1002,0
6. Горлівка	4793,0	5243,2
7. Костянтинівка	1791,0	5310,4
8. Краматорськ	40	...	4993,0
9. Ворошиловград	1088,2
10. Макіївка	40,7	3593,7	4617,3
11. Маріуполь	330,8	2769,0	5924,8
12. Єнакієво	26,3	667,1	1206,0
13. Слов'янськ	46,8	1152,1	1212,4
14. Одеса	283,5	30658,2	38000,0

¹⁾ До цієї таблиці увійшли мережі районних та промислових станцій і не увійшли мережі Наркомгоспу.

Трамвай (пасажирський рух)

Табл. 6

Області, міста та рік початку експлуатації	Роки	Робота трамваю								
		1	2	3	4	5	6	7	8	9
		Затягання дошки на колії в перервах між вагонів	Довжина вулиць з трамвайними коліями (у км.²)	% довжини вулиць з трамвайними дошками до загальної довж. всіх вулиць	Інвентарна кількість пасажирських вагонів	Зроблено вагонкілометрів за рік (у тис.)	Перевезено пасажирів за рік (у млн.)	Кількість поїздів на 1 мешканця	Кількість поїздів на 1 вагонкілометр	Капітальні вкладання (тис. крб.)
а										
Київська										
1. Київ	До воен. 1927/28	172,0	98,1	17,9	291	16000,0	91,4	183	57	1359,9
1892 р.	1932	179,8	102,7	18,6	222	10489,8	67,2	131	6,4	3625,0
	1933	191,2	105,0	19,1	312	12913,0	165,9	291	12,8	4666,7
	1934	195,9	109,7	19,9	310	14235,0	183,5	295	12,1	9140,8
	1934	199,6	109,7	19,9	310	14350,8	183,3	..	11,1	9140,8
2. Житомир	До воен. 1927/28	12,0	10,9	10,0	22	696,0	2,4	27	3,4	11,5
1899 р.	1932	11,7	11,7	11,7	22	718,0	2,8	43	3,9	..
	1933	12,2	10,9	11,7	20	756,0	..	112,6	13,6	44,6
	1934	12,2	10,9	11,7	21	652,1	8,2	..	12,2	198,3
	1934	12,9	11,7	7,2	21	674,1	8,2
Вінницька										
3. Вінниця	До воен. 1927/28	10,0	5,5	8,4	11	600,0	2,5	52	4,1	6,7
1912 р.	1932	10,5	5,8	8,4	11	604,1	2,6	52	4,3	181,0
	1933	10,5	5,8	7,5	11	433,1	5,6	84	12,9	167,9
	1934	11,3	5,8	6,0	11	259,1	3,4	48	13,1	81,8
	1934	11,3	5,8	6,0	12	262,6	3,4	..	12,8	..
Харківська										
4. Харків	До воен. 1927/28	39,0	17,1	6,0	124	3568,0	20,7	85	5,8	5997,4
1906 р.	1932	85,9	39,3	7,4	243	7095,6	52,6	128	7,4	6176,0
	1933	128,4 ¹⁾	54,9	8,8	375	22215,6	223,6	348	..	6055,7
	1934	137,6 ¹⁾	60,1	9,0	426	21252,0	210,9	303	11,1	3536,7
	1934	141,7 ¹⁾	60,9	9,8	427	28175,9	247,1	..	8,4	..

1) В т. ч. під'їзні та службові шляхи - 25,0 км.

2) До довжини вулиць залічено лише ту частину їх, по якій проходить трамвайна колія.

Табл. 6 (закінчення)

Області, міста та рік початку експлуатації	Роки	1	2	3	4	Робота трамваю			9
						5	6	7	
а	б	в	г	д	е	ж	з	и	к
Загальна довжина колії в переводі на одноколіїну (квм.)	Довжина вулиць з трамвайними коліями (у квм.)	% довжини вулиць з трамв. коліями до загальної довж. всіх вулиць	Інвентарна кількість пасажирських вагонів	Зроблено вагонокілометр. за рік (у тис.)	Перевезено пасажирів за рік (у млн.)	Кількість поїздок на 1 мешканця	Кількість поїздок на 1 вагонокілометр.	Капітальні вкладання (тис. крб.)	
Донецька									
10. Сталіно 1928 р.	1927/28 1932 1933 1934	120 47,2 53,2 67,7	11,6 29,2 35,4 37,9	21,5 15,5 17,8 21,8	8 54 56 80	76,0 2382,5 2174,0 3958,8	0,3 19,3 30,2	2 67,5 105,8	4,0 7,2 7,6 2257,7
11. Горлівка 1932 р.	1933 1934	13,3 21,2	12,4 19,7	27,6 32,8	13 23	183,4 726,0	2,1 5,5	...	11,4 7,6
12. Костянтинівка 1931 р.	1932 1933 1934	7,8 9,6 10,0	7,8 9,2 9,2	...	10 13 15	541,8 566,7 726,3	4,5 5,4	52 ...	7,9 7,4 358,5
13. Ворошиловград 1934 р.	1934	24,8	11,8	8,4	23	778,4	6,6	52,3	8,5
14. Миківка 1927 р.	1932 1933 1934	15,4 16,4 21,5	14,1 14,7 19,7	...	22 36 37	601,0 623,8 1012,8	5,9 7,2	...	9,5 7,0 615,5
15. Маріуполь 1933 р.	1933 1934	18,0 31,6	9,1 20,0	...	16 25	180,0 847,8	2,3 6,9	20 ...	12,7 8,1 2140,7
16. Енакієво 1932 р.	1932 1933 1934	4,0 5,8 6,6	3,7 3,5 6,2	4,9	4 4 6	82,2 124,4 182,5	0,8 1,4 1,8	11 16 ...	9,8 11,3 9,9 331,4

Табл. 6 (продовження)

Області, міста та рік початку експлуатації	Ріки	1	2	3	4	Робота трамваю			9	
						5	6	7		8
Дніпропетровська										
5. Дніпропетровськ 1896 р.	Довоєн. 1927/28	39,0	20,0	12,3	151	4394,0	25,4	102	5,8	577,8
	1932	61,0	29,3	13,6	166	6865,5	36,1	144	5,3	577,8
	1933	72,0	34,5	11,1	187	..	78,1	213	8,6	2470,0
	1934	75,3	34,5	11,1	170	6985,8	62,0	163,6	..	2581,5
	1932	23,2	12,9	11,6	190	10532,7	77,9	..	7,4	4322,0
	1933	36,1	19,5	12,5	30	571,9	3,7	37	6,5	3000,0
	1934	36,5	33,4	18,6	67	1967,5	14,1	141	7,7	1883,9
	1934			20,1	67	4117,5	24,7	..	6,0	771,5
Одеська										
7. Одеса 1910 р.	Довоєн. 1927/28	246,0	123,7	..	307	10767,0	55,0	110	5,1	..
	1932	246,5	119,6	..	293	10319,0	53,4	119	5,2	554,6
	1933	255,1	125,7	25,9	319	15015,0	1300,0
	1934	257,3	125,3	25,8	329	13320,0	131,8	249,1	10,9	2906,7
	1934	257,2	124,9	25,7	370	17403,4	162,1	306,4	8,8	4185,6
8. Кірово 1896 р.	Довоєн. 1927/28	11,0	29	768,8	2,9	38	3,8	..
	1932	8,8	6,8	3,6	27	546,8	2,2	33	4,0	11,4
	1933	12,4	10,3	5,5	23	134,0
	1934	14,7	11,9	6,3	23	447,7	3,4	38	7,6	101,1
	1934	14,7	11,9	6,3	22	646,6	4,1	44,7	6,3	158,8
9. Миколаїв 1914 р.	Довоєн. 1927/28	21,0	14,0	..	53	1200,0	8,5	82	7,1	..
	1932	28,0	15,4	..	64	1377,0	9,9	94	7,2	42,0
	1933	31,1	15,9	..	62	1854,0	17,0	124	10,7	155,0
	1933	31,1	19,0	..	50	1448,6	13,3	93,9	10,4	660,4
	1934	32,7	20,1	18,9	66	2455,8	20,1	..	8,2	2231,1

Комунальні автобуси за 1934 рік

Табл. 7

Області та міста	Рік початку експлуатації	Інвентарна кількість машин на кінець року	Місткість машин (кількість місць)	Робота автобусів				
				Зроблено машинокілометр. за рік (у тис.)	Перевезено пасажирів за рік (у тис.)	Пересіч. швидкість руху (в годину км.)	а	б
Київська	1925	24	470	670,1	3300	16,5		
Чернігівська	1925	4	78	89,3	224,3	18,2		
Вінницька	1928	2	34	57,2	227,9	18,7		
Бердичів	1928	1	16	12,2	34,6	8,9		
Тулчин	1924	3	60	46,5	36,6	23,0		
Харківська	1925	32	1076	1473,9	7257,2	15,5		
Харків	1925	5	92	62,4	235,3	11,3		
Полтава	1925	3	71	114,6	539,5	14,5		
Кременчук		
Дніпропетровська	1925	32	1042	674,3	3978,1	13,5		
Кривий Ріг	1932	3	72	88,2	214,3	8,8		
Кам'янське	1931	2	41	44,7	31,0	11,3		
Мелітополь	1933	1	16	31,9	98,2	11,8		
Одеська	1926	9	180	192,4	985,5	12,8		
Одеса	1933	5	100	102,5	148,8	13,2		
Миколаїв	1927	4	112	10,5	26,2	11,4		
Херсон		
Донецька	1932	1	16	...	17,2	15,5		
Горлівка	1932	3	36	41,6	53,5	13,9		
Красний Луч	1931	2	40	23,2	29,2	17,9		
Кадлівка	1932	7	120	76,8	280,2	9,1		
Ворошиловград	1932	2	28	49,5	131,1	10,4		
Слов'янськ	1933	1	15	10,2	13,3	13,9		
Лисичанськ		
Лисичанськ АМСРР	1931	5	92	95,8	307,2	14,6		
Тирасполь		

Таксі

Табл. 7-а

Назва міст	Рік початку експлуатації	Роки	Інвентарна кількість машин.	Робота таксі			
				Зроблено машинокілометрів за рік (у тис.)	Пересічна швидкість руху (км. на годину)	а	б
Київ	1934	1	15	303,6	11,0		
Харків	1933	2	19	84,5	15,2		
Харків	1934	24	24	1214,6	13,3		

Комунальні водогони¹⁾

Табл. 8

Області, міста та рік початку експлуатації	Роки	Кілометрів	У % до заг. довжини всіх вулиць	Кількість домових приєднань	Кількість вуличних водорозборів та колонок загального користування	Робота водогону												
						Всього корисно відпущено води (тис. куб. метр.)	В т. ч. на питтьові та господарські потреби (тис. куб. метр.)	Відпуск на питтьові та госп. потреби пересічно на 1 мешк. на добу (літрів)	Капітальні вкладання (тис. крб.)	а	б	в	г	д				
Київська	1872 р.	174,0	...	4000	...	7936,0
Київ	1915 р.	213,9	...	4821	...	9322,0
Київська	1932	225,2	...	5145	...	17381,0
Київська	1933	225,4	...	5250	...	19089,7
Київська	1934	234,8	...	5588	...	22209,0
Діда Церква	1932	9,0	...	4	...	20,9
Діда Церква	1933	16,5	...	95	...	97,5
Діда Церква	1933	16,5	...	110	...	133,0
Діда Церква	1934	16,5	...	112	...	149,0
Житомир	1898 р.	18,0	...	280	...	262,0
Житомир	1932	21,8	...	482	...	301,5
Житомир	1933	24,2	...	695	...	301,0
Житомир	1933	24,2	...	695	...	301,0
Житомир	1934	24,2	...	695	...	430,8
Чернігівська	1872 р.	485	...	309,0
Чернігівська	1932	24,6	...	645	...	240,6
Чернігівська	1933	26,6	...	760	...	302,0
Чернігівська	1934	27,0	...	820	...	321,6
Кочетоп	1932	11,7	...	53	...	350,0
Кочетоп	1933	12,0	...	75	...	385,0
Кочетоп	1934	12,0	...	91	...	283,4
Вінницька	1911 р.	22,7	...	284	...	308,0
Вінницька	1932	28,3	...	397	...	834,7
Вінницька	1933	28,3	...	410	...	815,0
Вінницька	1934	28,3	...	450	...	1018,4
Бердичів	1898 р.	17,0	...	700	...	210,0
Бердичів	1932	25,5	...	750
Бердичів	1933	27,0	...	830
Бердичів	1933	32,9	...	830
Бердичів	1934	28,5	...	900	...	274,2
Кам'янець-Подільський	1915 р.	0,6	...	1	...	11,4
Кам'янець-Подільський	1932	5,9	...	5
Кам'янець-Подільський	1933	5,9	...	5	...	58,0
Кам'янець-Подільський	1934	5,9	...	14	...	61,8

Табл. 8 (продовження)

Області, міста та рік початку експлуатації	Р о к и	1 Кілометрів	2 У % до заг. довжини всіх вулиць	3 Кількість домових приєднань	4 Кількість вуличних водорозборів та колонок загального користування	Робота водогону		8 Капітальні вкладання (тис. крб.)
						5 Всього корисно відпущено води (тис. куб. метр.)	6 В т. ч. на питтьові та господарські потреби (тис. куб. метр.)	
9. Харківська 1873 р.	Д-рен 27/28	98,6	38,1	2092	233	1617,2	...	1190,0
	1933	171,5	32,4	3739	205	6125,0	...	5465,5
	1933	258,9	41,5	5264	306	16768,0	47,3	9188,1
	1934	264,4	42,3	5350	...	7348,5
10. Кременчук 1911 р.	27/28	35,5	46,2	836	22	329,0	...	47,2
	1932	40,0	52,0	938	25	568,0	8,8	...
	1933	40,0	52,0	945	29	661,0	8,8	91,0
11. Полтава 1900 р.	Д-рен 27/28	36,9	52,0	986	31	883,3	...	210,6
	1932	37,5	30,7	720	39	572,7	23,4	64,5
	1932	67,9	...	1114	42	1100,0	...	49,0
12. Суми 1904 р.	Д-рен 27/28	9,0	13,2	90	17	136,0	...	9,2
	1932	22,9	34,3	338	19	176,0	...	56,8
	1933	26,7	34,4	366	19	222,0	3,3	103,3
13. Дніпропетровська 1908 р.	Д-рен 27/28	109,0	26,50	...	76	3414,0	...	250,5
	1932	140,4	38,39	...	89	6366,0	...	1778,0
	1933	153,2	44,64	...	89	5335,6	...	1544,7
14. Запорізька 1903 р.	Д-рен 27/28	23,0	650	...	95	8320,8	...	3580,7
	1932	42,8	1119	...	21	551,0	...	41,8
	1933	56,4	1425	...	27	1187,6	...	1110,0
15. Кам'янське 1926 р.	1933	58,8	1425	...	28	1715,2	...	1381,5
	1934	62,6	1513	...	28	754,4	...	517,4
	1932	11,4	22	...	8	88,9	...	50,0
16. Кривий Ріг 1905 р.	1933	11,4	8	...	8	388,5	...	130,3
	1934	27,5	17,5	...	10	1389,1	...	110,6
	27/28	12,0	39	...	8	535,8	...	205,7
17. Одеська 1873 р.	1932	21,4	15,7	224	19	338,5	...	27,0
	1933	22,4	16,5	252	28	338,5	151,0	...
	1934	24,5	18,0	309	21	566,4	2,2	32,0
Харківська 1873 р.	Д-рен 27/28	423,2	7999	...	41	11068,8	...	830,0
	1932	437,9	8443	...	62	19019,9	...	1534,0
	1933	439,7	9258	...	62	19359,0	...	2106,0
1934	440,9	9560	...	62	21496,1	46,8	3338,0	

Табл. 8 (продовження)

Області, міста та рік початку експлуатації	Р о к и	1 Кілометрів	2 У % до заг. довжини всіх вулиць	3 Кількість домових приєднань	4 Кількість вуличних водорозборів та колонок загального користування	Робота водогону		8 Капітальні вкладання (тис. крб.)
						5 Всього корисно відпущено води (тис. куб. метр.)	6 В т. ч. на питтьові та господарські потреби (тис. куб. метр.)	
18. Кірово 1893 р.	Довоєн. 27/28	47,5	27,9	800	30	443,4	...	12,5
	1932	52,9	28,2	1519	39	650,0	...	45,0
	1933	56,8	30,4	1840	39	748,4	11,7	31,6
	1934	56,8	30,4	1844	38	742,0	12,1	88,7
19. Миколаїв 1908 р.	Довоєн. 27/28	77,0	...	1642	6	735,0	...	30,5
	1932	97,1	...	2597	12	792,5	...	75,0
	1933	98,1	...	2757	12	1479,0	17,1	271,8
20. Херсон 1886 р.	Довоєн. 27/28	101,1	80,0	2986	14	1825,1	...	655,6
	1932	53,2	34,4	1476	22	746,2	...	23,4
	1933	53,4	34,5	1492	22	773,0	18,8	55,0
21. Сталіно 1927 р.	Довоєн. 27/28	4,0	...	25	9	30,5	...	473,0
	1932	34,5	...	335	33	1873,0	...	235,0
	1933	42,1	...	384	33	1942,0	...	220,7
22. Артемівськ 1934	Довоєн. 27/28	25,0	...	122	17	86,0	...	478,9
	1932	29,2	34,0	742	48	772,0	...	60,0
	1933	30,2	35,2	753	49	785,5	...	20,0
23. Ворошиловськ 1934	Довоєн. 27/28	3,0	42,4	5	3	10,0	1,6	0,4
	1933	22,0	45,5	36	58	1929,0	...	47,7
	1934	24,6	45,5	95	...	2249,3	...	37,0
24. Кадіївка 1929 р.	1932	36,0	...	232	97	1200,5	29,4	96,0
	1933	42,5	...	237	109	1407,0	25,5	129,7
	1934	47,3	...	248	127	1662,9	...	101,4
25. Костянтинівка 1930 р.	1932	35,3	...	80	35	950,8	25,3	200,0
	1933	33,4	...	95	35	923,9	20,8	48,9
	1934	54,8	28,8	105	51	894,8	...	71,3
26. Краматорськ 1931 р.	1933	20,9	53,0	93	40	948,0	14,2	2,8
	1934	35,0	...	130	52	991,7	...	97,9
	1932	4,5	...	36	10	59,9	...	229,0
27. Красний Луч 1922 р.	1933	4,5	...	43	10	66,4	...	95,9
	1934	7,4	19,6	65	11	86,7	...	147,1

Табл. 8 (закінчення)

Області, міста та райони	Рік початку експлуатації	Рік	1	2	3	4	5	Робота водогону		8
								Кількість вуличних водорозборів та колонок загального користування	Всього корисно відпущено води (тис. куб. метр.)	
28. Ворошиловград . . .	1932	27/28	1,0	25,6	6	4	58,4	259,0	2	80,0
	1933	1933	25,6	30,1	205	6	519,0	802,0	2	505,0
	1934	1934	42,0	42,0	305	6	802,0	474,5	2	716,0
29. Макіївка	1933	1933	74,5	74,5	425	20	1167,2	779,5	2	721,4
	1934	1934	108	143	108	62	1041,0	811,1	2	354,8
	1934	1934	143	143	143	59	1681,6	1323,0	2	253,0
30. Маріуполь	1932	27/28	31,2	31,2	18	18	383,0	274,1	2	39,0
	1933	1933	31,5	31,5	765	18	547,5	583,0	2	290,0
	1934	1934	32,0	32,0	1108	24	830,8	734,9	2	129,5
31. Єнакієво	1922	27/28	5,5	5,5	56	13	60,0	214,7	2	30,9
	1933	1933	13,1	13,1	135	35	247,0	217,9	2	12,0
	1934	1934	14,6	14,6	165	39	302,8	233,8	2	8,4
32. Слов'янськ	1933	27/28	2,0	2,0	15	6	14,0	72,6	2	12,9
	1933	1933	11,1	11,1	55	7	148,0	77,7	2	50,1
	1934	1934	13,9	13,9	80	7	142,7	52,7	2	67,5
33. Тирасполь	1892 р.	1892 р.	16,7	16,7	385	9	210,0	308,0	2	17,0
	1933	1933	19,0	19,0	460	10	988,0	663,0	2	24,8
	1934	1934	24,7	24,7	552	10	974,0	52,5	2	175,1

1) По низці міст населення користується водою з некомунальних водогонів; відомості, що до цього наводяться у табл. 8-а.

2) По цьому місту, крім комунальної водогонної мережі, є також значної довжини некомунальна мережа, що обслуговує господарчі потреби населення; тому показники "Довжина мережі у % до довжини вулиць" та "пересічне споживання води на 1 мешканця" не обчислено.

Некомунальні водогони на початок 1935 р.

(по головніших містах УСРР)

Табл. 8-а

№	Назва міст	Рік вступу до експлуатації	Підлеглість	Довжина вуличної водогонної мережі (кв. м.)	Відпуск води в 1934 р. (тис. куб. м.)	
					Всього	В т. ч. на комунальні потреби
1	Харків	1899	НКЛП	7,0	334,0	128,0
2	Суми	1934	ЦДТ	3,0	160,0	63,0
3	Дніпропетровськ	1878	НКШ	6,6	192,0	6,0
4	Запоріжжя	До рев. 1909	НКВЛ	3,5	83,9	44,2
5	Нікополь	1931	"	12	1383,0	250,0
6	Славіно	1889	НКШ	3,8	80,0	50,0
7	Ворошиловськ	1925	НКВЛ	8,5	403,3	8,5
8	Торківка	1930	НКВЛ	49,2	2728,0	2728,0
9	Краматорськ	1875	НКШ	18,6	2200,0	2200,0
10	Костянтинівка	1932	НКВЛ	20,0	10161,0	5161,0
11	Ворошиловськ	1932	НКВЛ	37,4	756,3	84,3
12	Торківка	1925	"	4,0	1389,3	1389,3
13	Краматорськ	1900	"	4,2	117,2	88,9
14	Слов'янськ	1916	"	5,0	45,0	45,0
15	Слов'янськ	1904	"	68,3	62011,0	721,5
16	Ворошиловськ	1895	НКВЛ	10,0	33151,0	20,0
17	Торківка	1900	"	3,6	78,0	48,1
18	Краматорськ	1932	"	13,0	909,0	480,0
19	Краматорськ	1910	"	5,0	360,0	...
20	Костянтинівка	1925	"	5,0	4834,4	...
21	Ворошиловград	1898	"	18,3	12586,0	1887,0
22	Макіївка	1887	"	4,7	90,0	70,0
23	Макіївка	1898	"	59,0	980,5	574,0
24	Маріуполь	1898	"	36,7	13446,0	3589,0
25	Маріуполь	1934	"	25,0	31435,0	154,2
26	Єнакієво	1924	НКВЛ	15,0	68100,0	581,0
27	Слов'янськ	1898	"	10,9	10139,1	92,3
28	Слов'янськ	1924	НКО Здор.	3,5	100,0	63,4

1) Відомості дано лише по тих водогонках, що відпускають воду населенню на комунально-побутові потреби в значному обсязі.

Комунальні каналізації¹⁾

Табл. 9

Міста та рік початку експлуатації	Роки	Довжина вуличної каналізаційної мережі		Кількість домових приєднань	Пропущено сточної рідини за рік (в тис. куб. метр.)	Капітальні вкладання (тис. крб.)
		1	2			
а	б	1	2	3	4	5
1. Київ—1894 р.	Довоєн. 1927/28	100,0	33,3	2300	6000,0	52,6
	1932	190,0	...	4594	11784,8	546,6
	1933	188,8	...	5466	19842,0	540,0
	1934	192,7	35,1	5472	22416,0	402,9
2. Харків—1914 р.	1927/28	103,5	19,6	1753	6190,9	735,9
	1932	135,5	21,6	2140	13596,8	620,4
	1933	150,3	23,7	2179	15064,7	3971,9
	1934	167,1	26,7	2230	18802,2	3832,9
3. Полтава—1928 р.	1927/28	11,0	...	4	14,9	183,4
	1932	67	...	139,5
	1933	13,8	...	77	354,2	225,0
	1934	16,3	7,8	109	435,2	378,7
4. Дніпропетровськ—1914 р.	Довоєн. 1927/28	12,0	7,4	116	203,0	107,6
	1932	44,7	...	430	859,1	675,0
	1933	47,9	15,4	547	...	981,5
	1934	48,0	...	559	1770,0	668,0
	1934	55,0	17,7	626	2896,0	...
5. Запоріжжя—1933 р.	1933	13,7	...	44	82,2	...
	1934	16,7	10,0	88	291,4	338,2
6. Одеса 1870 р.	Довоєн. 1927/28	107,0	...	3000	8022,0	...
	1932	164,8	...	5180	8971,8	736,5
	1933	184,2	37,8	5350	17504,0	1240,0
	1933	185,7	38,2	5362	18909,3	1690,0
	1934	188,5	38,8	5366	18833,9	909,8
7. Стадіно—1933 р.	1933	11,6	...	90	239,8	96,3
	1934	32,4	18,6	214	559,9	259,4
8. Ворошиловськ 1934 р.	1934	6,1	11,3	5	128,0	194,0
9. Краматорськ 1934 р.	1934	7,4	11,4	22	41,4	21,9

1) В 1935 р. вступили до експлуатації нові каналізації в містах Горлівка, Ворошиловград, Кадівка.

Головнішні некомунальні каналізації на початок 1935 р.

Табл. 9-а

Назва міст	Рік початку експлуатації	Підв'язність		Довжина вуличної каналізаційної мережі (км.)	Пропущено сточної рідини за 1934 р. (тис. куб. м.)
		1	2		
а	б	1	2	3	
1. Козятин	1885	НКШ	6,0	93,9	
2. Дніпропетровськ	НКТП	21,5	...	
3. Запоріжжя	1930	НКВП	18,8	864,0	
4. Ворошиловград	1898	НКВП	7,4	216,0	
5. Маківка	1915	НКВП	7,6	...	
6. Маріуполь	1918	НКВП	13,6	2154,5	
7. Верхнє	1909	НКВП	5,6	115,0	
8. Зупрєс	1932	НКВП	3,2	709,0	
9. Часов Яр	1934	Н-ВП	3,2	...	
10. Штергрєс	1930	НКВП	7,0	166,0	

Газові мережі

Табл. 10

Назва міст	Рік початку експлуатації	Роки	Довжина вуличної мережі	Кількість приєднань	Корисно відпущено газу споживачам (тис. куб. м.)			
						Км.	Всього	В т. ч. житлових
а	б	в	г	д	е			
1. Харків	1928	1933 1934	37,1 42,0	5,9 6,7	1755 2657	1698 3060,6	1539,7 1759,9	728,8 1759,9
2. Одеса	1932	1933 1934	48,6 49,0	10,0 10,0	1939 2838	1854 2750	5483,6 6165,2	892,2 1274,5

Комунальні асенізаційні валки на кінець 1934 р.

Табл. 11

Області й міста	Кількість комунальних валок	В них		
		Автомашин та автоцистерн	Коней	Бочок
а	1	2	3	4
Київська				
1. Київ	2	4	195	22
2. Біла-Церква	1	—	18	14
3. Житомир	1	—	42	28
Чернігівська				
4. Чернігів	1	—	41	30
5. Конотоп	1	—	14	10
Вінницька				
6. Вінниця	1	—	60	57
7. Бердичів	1	—	23	23
8. Кам'янець-Подільськ	1	—	24	14
Харківська				
9. Харків	1	7	239	87
10. Кременчук	1	5	27	14
11. Полтава	1	2	46	31
12. Суми	1	—	46	46
Дніпропетровська				
13. Дніпропетровськ	1	2	185	37
14. Запоріжжя	1	—	111	47
15. Кривий Ріг	1	—	83	48
Одеська				
16. Одеса	1	2	142	12
17. Кірово	1	—	98	48
18. Миколаїв	1	8	120	64
19. Херсон	1	—	32	16
Донецька				
20. Сталіно	2	—	100	67
21. Артемівськ	1	2	70	68
22. Ворошиловськ	1	—	13	14
23. Горлівка	1	—	18	12
24. Кадіївка	1	—	15	29
25. Костянтинівка	1	—	19	17
26. Краматорськ	1	—	—	10
27. Ворошиловград	1	2	54	18
28. Макіївка	1	2	35	41
29. Маріуполь	1	2	57	36
30. Єнакієво	1	—	12	15
31. Слов'янськ	1	—	13	20
А М С Р Р				
32. Тирасполь	1	—	38	23

Лазні громадського користування

Табл. 12

Області та міста	Роки	Кількість лазень		В них місць в мильні		Пропущено відвідувачів (тис. осіб)		Капітальні вкладання по комунальних лазнях (в тис. кр.) ¹⁾
		Всіх ²⁾	В т. ч. комунальних	В усіх лазнях	В т. ч. комунальних	В усіх лазнях	В т. ч. комунальних	
а	б	1	2	3	4	5	6	7
Київська								
1. Київ	1927/28	7	5	855,6	838,1	...
	1932	11	10	1720	1670	...	1740,8	585,0
	1933	...	9	1857,9	791,9
	1934	...	10	...	1767	...	2222,5	2258,6
2. Біла Церква	1927/28	1	1	23,8	23,8	...
	1932	1	1	50	50	62,6	62,6	—
	1933	1	1	50	50	80,7	80,7	—
	1934	...	1	...	110	—	53,4	83,2
3. Житомир	1927/28	3	3	137,5	137,5	...
	1932	4	2	507	455	399,2	391,0	...
	1933	376,9	200,4
	1934	...	1	...	250	...	310,4	240,6
Чернігівська								
4. Чернігів	1927/28	1	1	56,2	56,2	...
	1932	2	1	142	90	182,0	162,0	...
	1933	...	1	...	90	...	156,7	375,8
	1934	...	2	...	320	...	215,7	380,7
5. Конотоп	1927/28	1	1	34,0	34,0	...
	1932	2	1	170	58	197,8
	1933	...	1	...	58	...	31,7	—
	1934	...	1	...	58	...	43,3	4,0
Вінницька								
6. Вінниця	1933	1	1	100	100	144,4	144,4	405,1
	1934	...	2	...	300	..	297,4	419,2
7. Бердичів	1927/28	1	1	69,8	69,8	...
	1932	1	1	50	50	172,9	172,9	...
	1933	1	1	50	50	...	122,0	...
	1934	...	1	...	50	...	106,2	88,9

¹⁾ Капітальні вкладання за 1932, 1933 та 1934 рік дано разом з пральнями.
²⁾ В графі „всі лазні“ дано відомості про лазні загального користування незалежно від підлеглості.

Табл. 12 (продовження)

Області та міста	Роки	Кількість лазень		В усіх лазнях	В т. ч. в комунальних	В них міськв в мильні	В усіх лазнях	В т. ч. в комунальних	Пропущено відвідувачів (тис. осіб)	Капітальні вкладання по комунальних лазнях (тис. крб.)
		Всіх	В т. ч. комунальних							
8. Кам'янець-Подільськ.	1927/28 1932 1933 1934	1 1 1 1	1 1 1 1	65 65 65 65	65 65 65 65	31,5 82,7 83,4 102,2	31,5 82,7 83,4 102,2	—	—	—
Харківська										
9. Харків	1927/28 1932 1933 1934	3 9 3 3	3 3 3 3	1636 896 994 994	1211,3 2096,2 2269,4 2587,7	1211,3 1697,0 1256,6 1590,1	105,5 346,6 310,2 290,5	175,0	—	—
10. Кременчук	1927/28 1932 1933 1934	2 2 2 2	1 1 1 1	275 200 200 200	173,4 105,5 346,6 310,2	105,5 346,6 310,2 290,5	175,0	—	—	—
11. Полтава	1927/28 1932 1933 1934	1 3 1 1	1 1 1 1	238 168 168 168	105,7 254,3 163,7 177,5	105,7 254,3 163,7 177,5	105,7 254,3 163,7 177,5	—	—	—
12. Суми	1927/28 1932 1933 1934	1 4 1 1	1 1 1 1	187 87 87 87	26,9 26,9 85,1 100,9	26,9 26,9 85,1 100,9	18,0	—	—	—
Дніпропетровська										
13. Дніпропетровськ	1927/28 1932 1933 1934	3 9 3 3	3 5 6 6	1074 834 868 868	485,0 1193,0 930,9 1101,2	485,0 303,0 583,3 408,0	—	—	—	—
14. Запоріжжя	1927/28 1932 1933 1934	1 3 1 1	1 1 1 1	317 81 226 226	70,6 318,8 188,3 234,2	70,6 679,0 165,3 146,4	—	—	—	—
15. Кам'янське	1932	2	—	229	—	—	—	—	—	296,2

528

Табл. 12 (продовження)

Області та міста	Роки	Кількість лазень		В усіх лазнях	В т. ч. в комунальних	В них міськв в мильні	В усіх лазнях	В т. ч. в комунальних	Пропущено відвідувачів (тис. осіб)	Капітальні вкладання по комунальних лазнях (тис. крб.)
		Всіх	В т. ч. комунальних							
16. Кривий Ріг	1927/28 1932 1933 1934	1 3 3 3	1 1 1 1	315 80 80 80	24,6 368,0 55,8 77,6	24,6 368,0 55,8 77,6	—	—	—	—
Одеська										
17. Одеса	1927/28 1933 1934	8 13 12	1 12 11	809 809 809	240,2 10,1 1495,6 2260,0	240,2 10,1 1495,6 2260,0	—	—	—	—
18. Кірово	1927/28 1932 1933 1934	1 1 1 1	1 1 1 1	141 141 141 147	79,8 79,8 220,0 244,1	79,8 79,8 220,0 244,1	—	—	—	—
19. Миколаїв	1927/28 1932 1933 1934	1 2 2 2	1 1 2 2	250 250 248 248	19,1 430,7 215,0 163,4	19,1 430,7 215,0 163,4	—	—	—	—
20. Херсон	1927/28 1932 1933 1934	1 3 1 1	— 1 1 1	100 60 60 60	26,8 47,0 35,0 30,5	26,8 47,0 35,0 30,5	—	—	—	—
Донецька										
21. Сталіно	1927/28 1932 1933 1934	1 6 3 3	1 1 1 1	465 144 150 150	45,6 1264,0 342,0 363,7	45,6 1264,0 342,0 363,7	—	—	—	—
22. Артемівськ	1927/28 1932 1933 1934	1 1 1 1	1 1 1 1	150 150 150 150	56,7 189,4 189,2 238,6	56,7 189,2 189,2 238,6	—	—	—	—
23. Ворошиловськ	1932 1933 1934	4 4 4	1 1 1	65 80 80	40 80 80	40 80 80	—	—	—	—

34. Наргосп.

529

Табл. 12 (закінчення)

Області та міста	Роки	Кількість лазень		В них місць в мильні		Пропущено відвідувачів (тис. осіб)		Капітальні вкладання по комунальних лазнях (тис. крб.)
		Всіх	В т. ч. комунальних	В усіх лазнях	В т. ч. в комунальних	В усіх лазнях	В т. ч. в комунальних	
а	б	1	2	3	4	5	6	7
24. Горлівка	1932	...	1	...	30	671,0	8,7	—
	1933	...	1	...	30	...	31,8	5,9
	1934	...	1	...	30	...	24,9	581,8
25. Костянтинівка . . .	1932	5	1	157	65	—
	1933	...	1	...	65	...	47,3	84,2
	1934	..	1	...	65	...	77,7	114,7
26. Краматорськ . . .	1932	3	—	225	—	382,0	—	—
27. Красний Луч . . .	1932	2	1	50	30	130,0
	1933	...	1	...	30	...	24,0	—
	1934	...	1	...	30	...	30,6	22,7
28. Ворошиловград . .	1927/28	1	1	173,6	173,6	...
	1932	4	2	232	550,8	352,0
	1933	...	2	...	100	...	483,6	86,2
	1934	...	2	...	160	...	564,4	269,6
29. Макіївка	1932	5	1	196	72	...	69,8	95,0
	1933	...	1	...	72	...	92,4	172,7
	1934	...	1	...	72	30,2	187,1	192,0
30. Маріуполь	1932	5	1	305	110	489,6	73,0	171,0
	1933	...	1	...	110	...	41,4	296,5
	1934	...	2	...	150	..	161,4	310,5
31. Слов'янськ	1932	1	1	80	80	111,9	111,9	...
	1933	1	1	100	100	119,7	119,7	25,0
	1934	...	1	...	100	..	133,6	43,7
А М С Р Р								
32. Тирасполь	1927/28	1	1	36,8	36,8	...
	1932	1	1	85	85	47,5	47,5	76,5
	1933	1	1	89	89	51,1	51,1	87,3
	1934	...	2	...	185	...	93,7	46,8

Пральні загального користування

(механічні)

Т а б л. 13

Міста та рік початку експлуатації	Р о к и	Кількість пралень		Пропускна спроможність (кгр. білизни на зміну)		Робота пралень	
		В с і х	В т. ч. комунальних	Всіх пралень	В т. ч. комунальних	Випрано білизни за рік всіма пральн. т. (кгр.)	В т. ч. комунальними (тис. кгр.)
а	б	1	2	3	4	5	6
1. Київ 1900 р. ¹⁾	1933	...	1	...	2407,0	...	682,8
	1934	...	2	...	2386,0	...	886,0
2. Харків 1923 р. ²⁾	1927/28	1	1	700	700,0	178,2	178,2
	1932	2	2	2499	2499,0	1150,0	1150,0
	1933	3	3	4069	4069,0	1493,6	1493,6
	1934	...	4	...	4690,0	...	1853,3
3. Полтава 1929 р.	1934	...	1	...	700,0	...	86,0
4. Дніпропетровськ 1930 р.	1932	1	—	240	—	...	—
	1934	...	1	...	1050,4	...	138,5
5. Кривий Ріг 1931 р.	1932	1	—	85	—	28,9	—
6. Одеса 1933 р.	1933	1	1	760	760,0	119,5	119,5
	1934	...	1	...	875,0	...	310,7
7. Сталіно 1932 р.	1932	2	1	523	428,0	1984,4	34,4
	1933	...	1	...	474,0	...	99,0
	1934	...	1	...	493,5	...	91,3
8. Артемівськ 1932 р.	1932	1	1	385	385,0	10,4	10,4
	1933	1	1	385	385,0	39,7	39,7
	1934	...	1	...	385,0	...	67,5
9. Ворошиловград 1931 р.	1932	1	1	273	273,0	151,2	151,2
	1933	1	1	280	280,0	44,3	44,3
	1934	1	1	350	350,0	147,7	147,7
10. Славянск	1932	1	1	200	200,0	20,0	20,0
	1933	1	1	200	200,0	54,1	54,1
	1934	...	1	...	250,0	...	67,8

¹⁾ Друга пральня працює з 1933 р.

²⁾ Друга пральня працює з 1929 р., третя — з 1933 р., четверта — з 1934 р.

Комунальна професійна пожежна охорона ¹⁾

Табл. 14

Області та міста	Роки	Кількість професійних команд	В н и х		
			Персоналу	Автомашин	Коней
а	б	1	2	3	4
Київська					
1. Київ	1927/28	9	434	13	45
	1932	11	565	19	33
	1933	11	625	25	29
2. Біла Церква	1927/28	1	37	1	11
	1932	1	45	—	14
	1933	2	108	3	9
3. Житомир	1927/28	1	75	2	18
	1932	2	95	3	9
	1933	2	96	4	9
Чернігівська					
4. Чернігів	1927/28	1	39	3	2
	1932	1	52	3	—
	1933	1	...	7	—
5. Конотоп	1927/28	1	38	1	9
	1932	2	39	1	11
	1933	2	10
Вінницька					
6. Вінниця	1927/28	1	52	2	17
	1932	1	...	3	14
	1933	1	55	4	3
7. Бердичів	1927/28	1	58	—	27
	1932	1	56
	1933	1	56	2	12
8. Кам'янець-Подільськ.	1927/28	1	36	—	17
	1932	1	40	—	13
	1933	1	40	—	13
Харківська					
9. Харків	1927/28	8	434	12	...
	1932	8	567	20	...
	1933	8	515	34	...
10. Кременчуг	1927/28	1	72	2	15
	1932	2	93	...	3
	1933	2	109	3	5

¹⁾ Відомості за 1932 рік наводяться в таблиці на середину року, а за інші роки на кінець року

Т а б л. 14 (продовження)

Області та міста	Роки	Кількість професійних команд	В них		
			Персоналу	Автомашин	Коней
а	б	1	2	3	4
11. Полтава	1927/28	1	90	3	10
	1932	1	103	2	9
	1933	1	100	4	8
12. Суми	1927/28	1	52	1	11
	1932	1	61	2	6
	1933	1	75	3	7
Дніпропетровська					
13. Дніпропетровськ	1927/28	1	119	6	2
	1932	1	180	11	—
	1933	1	144	12	—
14. Запоріжжя	1927/28	1	54	4	2
	1933	2	113	5	2
15. Кам'янське	1932	1	65	1	4
	1933	1	51	2	2
16. Кривий Ріг	1927/28	1	39	—	10
	1932	1	36	1	7
	1933	1	50	2	5
Одеська					
17. Одеса	1927/28	4	235	13	—
	1932	7	439	17	—
	1933	7	420	22	—
18. Кірово	1927/28	1	40	3	—
	1932	1	86	8	—
	1933	1	100	8	—
19. Миколаїв	1927/28	2	78	2	—
	1932	2	77	6	—
	1933	2	77	7	—
20. Херсон	1927/28	1	58	5	1
	1932	2	78	5	—
	1933	2	...	5	—
Донецька					
21. Сталіно	1927/28	1	29	—	10
	1932	1	...	3	2
	1933	1	93	3	—

Табл. 14 (закінчення)

Області та міста	Роки	Кількість професійних команд	В них		
			Персоналу	Автомашин	Коней
а	б	1	2	3	4
22. Артемівськ	1927/28	1	41	1	9
	1932	1	51	2	6
	1933	1	...	2	5
23. Ворошилівськ	1932	1	6	1	—
	1933	1	5	1	—
24. Костянтинівка	1927/28	1	9	—	6
	1932	1	...	—	7
	1933	1	39	—	6
25. Ворошиловград	1927/28	1	43	2	9
	1932	1	74	2	11
	1933	1	76	2	10
26. Макіївка	1932	1	37	1	6
	1933	1	50	2	6
27. Маріуполь	1927/28	1	33	2	4
	1932	1	50	2	2
	1933	1	67	3	2
28. Єнакієво	1932	1	30	1	...
	1933	1	30	1	2
29. Слов'янськ	1927/28	1	32	—	11
	1932	1	52	2	11
	1933	1	45	2	6
АМСРР					
30. Тирасполь	1927/28	1	27	3	6
	1932	1	44	3	6
	1933	1	46	3	6

Комунальні готелі

Табл. 15

Області та міста	Роки	Кількість готелів на кінець року ¹⁾	Кількість номерів та загальних кімнат	В них ліжок	Використано ліжокднів (тис.)	Капітальні вкладання (тис. крб.)
а	б	1	2	3	4	5
Київська						
1. Київ	1927/28	4	325	35,2
	1933	9	499	629	251,8	297,2
	1934	5 ²⁾	389	745	263,4	...
2. Житомир	1927/28	1	41	8,4
	1932	1	46	142
	1933	1	46	129	38,8	—
	1934	1	50	103	31,7	...
Чернігівська						
3. Чернігів	1932	1	30	72
	1933	3	62	288	76,3	...
	1934	3	63	282	102,9	...
4. Конотоп	1927/28	1	37	9,6
	1932	1	37	81	25,7	..
	1933	1	35	70	12,4	—
	1934	1	49	70	13,1	—
Вінницька						
5. Вінниця	1927/28	2	49	5,4
	1934	2	85	272	51,8	—
6. Бердичів	1927/28	1	21	—
	1932	1	21	62
	1933	1	20	61	14,2	—
	1934	1	22	53	13,0	—
7. Кам'янець-Подільськ	1932	1	26	48
	1933	1	26	52	10,0	—
	1934	1	52	52	10,5	—
Харківська						
8. Харків	1927/28	8	590	157,0
	1932	9	843	2094	...	4104,0
	1933	9	888	2303	693,4	3405,2
	1934	6 ³⁾	776	2003	619,9	—
9. Полтава	1933	1	80	164	50,8	—
	1934	1	88	164	44,7	—
10. Суми	1927/28	1	32	8,9
	1932	1	29	77	31,8	..
	1933	1	..	103	27,9	...
	1934	1	48	76	16,7	...
Дніпропетровська						
11. Дніпропетровськ	1927/28	2	260	28,4
	1932	3	..	769	..	50,0
	1933	3	322	769	270,1	13,6
	1934	3	346	627	242,8	—
12. Запоріжжя	1932	1	50	113	..	39,0
	1933	1	54	136	39,7	15,9
	1934	1	49	112	37,2	—

1) Відомості щодо 1932 року дано на середину року. 2) Зменшення числа готелів в 1934 році пояснюється переходом 4 готелів від Наркомгоспу до інших установ. 3) 3 готелі в 1934 р. передано під гуртожитки.

Табл. 15 (продовження)

Області та міста	Роки	Кількість готелів на кінець року	Кількість номерів та загальних кімнат	В них ліжок	Використано ліжкоднів (тис.)	Капітальні вкладання (тис. крб.)
13. Кривий Ріг	1932 1933 1934	1 1 2	30 30 51	70 70 145	24,9 49,5	2,2
14. Одеса Давська	1927/28 1932 1933 1934	5 6 6 6	462 723 448 547	1066 908	294,7 257,7	98,1 400,0 26,5
15. Кірово	1927/28 1932 1933 1934	1 1 1 1	36 54 54 55	77 97 98	46,7	46,7
16. Миколаїв	1932 1933 1934	2 3 3	89 101 83	195 168 157	44,4 36,2	— 45,9
17. Херсон	1932 1933 1934	3 3 3	101 83 91	157 171 231	52,6 64,9	— 94,0
18. Стадіно Донецька	1927/28 1932 1933 1934	1 1 2 2	47 50 85 84	67 102 235	24,2 55,8 86,0	17,3 254,0
19. Красний Луч	1932 1933 1934	1 1 1	17 18 13	40 40	6,1 11,0	201,0 67,0
20. Ворошиловград	1927/28 1932 1933 1934	1 1 1 1	18 13 24 100	40 31,9	31,9 169,0	— —
21. Макіївка	1932 1933 1934	1 1 1	47 53 72	122 109	32,0 28,6	412,0 221,8
22. Маріуполь	1927/28 1932 1933 1934	1 1 1 1	28 28 28 15	49 53 60	19,5 21,9	5,0
23. Слов'янськ	1927/28 1932 1933 1934	1 1 1 1	16 15 15 19	70 68 70	19,6 19,8	— —
24. Тирасполь АМСРР	1932 1933 1934	2 2 2	23 136	134 122	32,3 42,5 43,5	— — —

Примітка. Зменшення в 1934 р., порівнюючи з 1933, кількості ліжок в частині готелів, при незмінній або збільшеній кількості кімнат, пояснюється покращанням впорядкування готелів, що були в минулі роки назвичайно перенаселені.

б) ЖИТЛОВЕ ГОСПОДАРСТВО

Динаміка міського житлового фонду УСРР
(на початок року в тис. кв. метр.)

Табл. 16

1923 р.	1924 р.	1925 р.	1926 р.	1927 р.	1928 р.	1929 р.	1930 р.	1931 р.	1932 р.	1933 р.	1934 р.	1935 р.
1	2	3	4	5	6	7	8	9	10	11	12	13
30011	30113	30220	30468	31034	31937	32867	33865	34811	36222	37417	38207	38999

На 1923 р. відомості дано за даними Всесоюзного перепису 1923 р. з поправкою на недооблік. На початок 1927 р. відомості за даними Всесоюзного перепису 1926 р. За всі інші роки—відомості вираховано на базі даних перепису 1926 р. з обліком щорічного житлового будівництва та поправкою на знос.

Рух житлової площі житлоорендної кооперації¹⁾

Табл. 17

	На 1/X 1926 р.	На 1/X 1927 р.	На 1/I 1929 р.	На 1/I 1930 р.	На 1/I 1931 р.	На 1/I 1932 р.	На 1/I 1934 р.	На 1/I 1935 р.
	1	2	3	4	5	6	7	8
Тис. квадр. метр.	5286,8	6163,1	6517,9	6853,4	7883,5	8669,8	9172,1	9381,0

1) За даними Укржитлоспілки.

**Характеристика житлового фонду житло-орендної кооперації
на 1/1 1935 р. 1)**

Табл. 18

Області та міста	Загальна житло- площа (у тис. кв. метр.)	Житлоплоща це- гляних та кам'я- них будівель до загальн. житло- площі (у %/о)	% житлоплощі				
			з водо- ном	з каналі- зацією	з центр. опаленням	з електро- освітленням	з газом
УСРР	9381,0	76,3	66,1	52,9	9,2	90,4	1,4
Київська							
Київ	2141,3	78,1	88,0	86,9	14,6	97,0	—
Житомир	152,9	48,1	14,7	—	—	76,1	—
Чернігівська							
Чернігів	100,9	28,2	87,3	—	—	100,0	—
Вінницька							
Вінниця	86,1	79,8	27,3	—	—	97,2	—
Кам'ян.-Подільськ	59,5	96,8	—	—	—	92,0	—
Харківська							
Харків	1253,5	73,1	71,1	61,4	27,7	94,8	1,1
Кременчуг	164,3	58,3	47,8	1,0	2,0	84,2	—
Полтава	215,9	45,4	65,1	4,7	4,5	93,1	—
Дніпропетровська							
Дніпропетровськ	610,7	77,3	56,8	41,4	16,2	88,5	—
Запоріжжя	87,8	86,8	20,7	8,2	3,8	99,5	—
Кривий-Ріг	38,6	72,8	22,3	0,2	0,3	99,4	—
Одеська							
Одеса	2299,1	98,2	85,9	80,8	3,4	88,4	4,9
Кірово	117,2	56,6	50,3	1,3	0,1	86,6	—
Миколаїв	303,5	96,4	98,9	20,8	—	88,7	—
Херсон	162,3	99,3	65,6	40,1	1,5	97,7	—
Донецька							
Сталіно	52,7	83,9	11,4	10,2	3,4	93,0	—
Артемівськ	82,5	63,5	17,4	0,3	0,8	100,0	—
Костянтинівка	12,4	70,5	—	—	—	95,6	—
Ворошиловград	61,6	100,0	2,4	1,6	0,7	82,1	—
Макіївка	13,5	—	9,6	—	—	90,1	—
Маріуполь	88,4	79,8	8,2	0,6	—	85,1	—
АМСРР							
Тирасполь	36,0	62,5	8,3	0,2	—	73,1	—

1) За даними річного звіту Укржитлоспідки.

Кількість житлобудівельних кооперативів

(за даними річних звітів Укржитлоспілки)

Табл. 19

На 1/1 1929 р.	На 1/1 1933 р.	На 1/1 1935 р.
1	2	3
120	217	255

Рух фонду житлової площі житлобудівельної кооперації¹⁾

Табл. 20

	1/1 1927 р.	1/1 1929 р.	1/1 1930 р.	1/1 1931 р.	1/1 1932 р.	1/1 1934 р.	1/1 1935 р.
а	1	2	3	4	5	6	7
Житлоплоща (в тис. кв. мтр) . . .	103,9	302,0	460,7	594,9	843,6	1007,4	1081,6

1) Відомості на 1/1 1927 р.—за даними перепису 1926 р. Відомості за період 1/1 1929 р.—1/1 1932 р. за даними НККГ. Відомості на 1/1 1934 р. та на 1/1 1935 р.—з річних звітів Укржитлоспілки.

Пайовики та житлова площа житлобудівельної кооперації за соцскладом¹⁾

Табл. 21

	1/X 1927 р.	1/1 1929 р.	1/1 1930 р.	1/1 1931 р.	1/1 1932 р.	1/1 1934 р.	1/1 1935 р.
а	1	2	3	4	5	6	7
% житлоплощі зайнятої робітниками та ІТР	61,5	61,9	63,7	66,6	64,9	79,4	80,0
% пайовиків робітників та ІТР	58,5	61,4	64,9	74,4	75,6	80,7	81,5
" " службовців	39,5	38,0	34,9	25,6	24,4	19,3	18,5
" " інших	2,0	0,6	0,2	—	—	—	—

1) До 1934 року відомості взято з „Бюлетенів Укржитлоспілки“. З 1934 року—з річних звітів Укржитлоспілки.

Основні показники стану житлобудівельної

Області і міста	Загальна житло- площа (тис. кв. метр.)	% житло		
		з водо- гоном	з каналіза- цією	з централь- ним опален- ням
а	1	2	3	4
УСРР	1031,6	63,3	49,8	38,6
Київська				
Київ	68,2	95,3	88,1	44,4
Житомир	0,9
Вінницька				
Вінниця	5,3	100,0	—	32,1
Кам'янець Подільськ	1,1
Харківська				
Харків	241,1	96,1	94,8	91,7
Кременчуг	12,7	79,8	50,7	32,2
Полтава	15,3	63,3	63,0	50,4
Дніпропетровська				
Дніпропетровськ	49,4	90,7	81,0	60,5
Запоріжжя	32,9	72,8	72,1	72,1
Кривий-Ріг	53,2	33,2	—	6,1
Одеська				
Одеса	37,4	88,2	88,2	3,7
Кірово	11,1	100,0	100,0	—
Миколаїв	21,5	95,3	95,3	26,4
Донецька				
Сталіно	99,8	46,5	21,8	24,2
Артемівськ	17,5	43,7	43,7	15,3
Горлівка	38,1	43,6	3,6	14,5
Кадіївка	45,0	4,8	4,2	—
Костянтинівка	29,1	16,5
Ворошиловград	24,8	96,4	94,1	90,8
Маріуполь	23,8	100,0	63,9	—
Макіївка	29,2	4,3	—	3,3

1) За даними Укржитлоспілки.

кооперації на 1/1 1935 р.¹⁾

Табл. 22

п л о щ і			З загальної кількості населення		З загальн. кільк. житлоплощі припадає у %/о		Пересіч. житлопл. на 1 мешк. (кв. м.)			З загальної кільк. пайовиків	
З ваннами	З електро-освітленням	З газом	% робітників	% ІТР та привітн. до них	На робітників	На ІТР та привітн. до них	Всього населення	Робітників	ІТР та привітн. до них	% робітників	% ІТР та привітн. до них
5	6	7	8	9	10	11	12	13	14	15	16
28,6	93,8	6,9	61,4	18,5	56,5	23,5	7,4	6,8	9,4	55,3	26,2
84,6	97,2	—	64,5	24,3	60,3	30,2	7,6	7,2	9,4	41,8	42,0
...	100,0	—	54,5	9,1	50,0	8,3	10,8	10,8	10,8	52,2	8,7
26,4	100,0	—	33,6	22,9	32,1	25,2	8,4	8,0	9,6	48,2	40,9
...	...	—	9,6	54,8	11,0	60,1	15,5	17,8	17,0	11,5	42,3
63,3	94,9	28,6	35,1	38,2	30,3	45,1	8,1	7,0	9,6	30,3	49,6
—	98,6	—	50,0	14,3	47,7	15,0	8,8	8,3	9,2	55,2	12,0
12,6	100,0	—	56,1	6,4	55,8	7,6	10,6	10,5	12,5	51,1	5,9
26,5	99,8	—	50,7	18,5	53,8	28,1	7,5	8,0	11,5	54,2	28,5
72,1	92,1	—	73,8	19,7	70,8	21,4	7,2	7,0	7,9	72,2	18,8
—	96,8	—	83,4	11,1	80,1	15,1	7,4	7,1	10,1	76,3	17,8
28,9	96,3	15,2	48,3	28,9	49,8	31,7	10,4	10,8	11,6	52,8	25,2
10,8	100,0	—	44,9	13,5	48,0	14,0	11,2	12,0	11,7	44,1	12,9
18,9	97,5	—	63,7	16,1	65,5	16,9	9,9	10,1	10,3	67,6	14,0
16,7	89,7	—	73,6	9,0	67,4	11,6	6,3	5,8	8,2	68,5	16,1
15,3	81,9	—	74,0	7,1	62,5	9,6	9,1	7,7	12,3	64,4	7,5
4,4	100,0	—	70,7	7,6	64,8	9,5	6,5	6,0	8,1	73,7	6,9
3,4	97,0	—	75,9	6,7	73,0	9,2	6,1	5,9	8,4	75,4	6,6
—	95,9	—	79,0	18,4	77,7	19,5	7,3	7,2	7,8	88,4	11,6
25,7	100,0	—	58,1	15,3	58,7	16,8	8,2	8,2	9,0	49,1	28,4
20,4	100,0	—	...	14,3	43,7	20,5	7,5	7,5	10,6	73,8	13,0
3,5	100,0	—	79,3	3,2	80,1	3,6	5,5	5,6	6,3	68,2	5,1

Зведений баланс житло-будівельної кооперації УСРР на 1/I—1934 р. та 1/I—1935 р.

(за даними річних звітів Укржитлоспілки)

Табл. 23

Актив (склад розміщення і використання коштів)	на 1/I-34 р.		на 1/I-35 р.		Пасив (утворення, призначення і належність коштів)	на 1/I-34 р.		на 1/I-35 р.	
	В млн. крб.	% до У	В млн. крб.	% до У		В млн. крб.	% до У	В млн. крб.	% до У
1. Майно	128,4	50,0	195,6	66,6	1. Власні кошти	49,1	19,1	56,6	19,3
2. Капітальні вкладання	52,6	20,5	60,5	20,7	2. Фінансування	199,7	77,9	229,2	78,0
3. Паї та цінні папери	3,7	1,4	4,3	1,5	3. Дотації	0,7	0,2	0,8	0,3
4. Пайовики по пайвнеск.	2,3	0,9	2,5	0,8	4. Кредитори	7,2	2,7	7,4	2,4
5. Дебітори	55,3	21,5	22,3	7,6	5. Наслідки	0,3	0,1	0,0	0,0
В т. ч. будів. організац.	46,2	—	14,4	—					
6. Фінансування будівництва	7,2	2,8	1,5	0,2					
7. Інші обігові кошти	7,5	2,9	7,3	2,6					
Баланс	257,0	100,0	294,0	100,0	Баланс	257,0	100,0	294,0	100,0

Житловий фонд промисловості УСРР на 1-I 1935 р.¹⁾

Табл. 24

Області, міста і галузі промисловості	Загальна житлова площ., що належить підприємств (у тис. кв. м.тр.)		% житлової площі будинків, що впроваджені					% житлової площі бараків, що впроваджені		
	1	2	3	4	5	6	7	8	9	10
УСРР	6319	890,7	22,2	13,8	12,8	88,3	16,4	14,5	6,9	79,1
В т. ч. по галузях:										
Вугільна	306,5	63,7	9,1	1,6	3,5	90,9	11,8	0,4	0,8	88,9
Металургійна	796,3	251,9	57,6	42,6	34,7	100,0	23,0	4,1	18,1	88,1
Машинобудівельна	594,5	167,3	52,1	44,7	38,1	96,9	28,2	8,3	0,4	94,4
Хемічна	287,1	84,5	25,5	20,1	15,1	95,4	10,1	5,6	1,6	88,3
Лісно-рудна	219,4	28,4	21,2	13,4	16,5	94,7	17,9	—	—	90,3
Будматеріалів	291,6	93,7	17,8	9,0	6,9	85,7	—	—	0,4	76,0
Харчова	608,5	45,0	16,8	8,4	4,6	81,1	—	3,5	—	53,8
Київська										
Київ	52,6	10,2	64,0	55,6	—	85,0	17,8	17,8	—	76,0
В т. ч.: Машинобудівельна	32,3	2,6	87,3	79,8	6,9	93,8	37,1	37,1	—	68,5
Харчова	6,7	—	38,0	33,2	—	60,0	—	—	—	—
Харківська										
Харків	153,3	118,0	83,9	79,1	76,0	96,4	12,7	2,5	0,1	99,2
В т. ч.: Машинобудівельна	110,5	89,3	91,8	89,6	88,7	97,4	12,7	—	—	99,6
Текстильна	8,6	4,2	86,5	47,1	16,8	100,0	69,4	—	—	100,0
Дніпропетровська										
Дніпропетровське	146,3	55,3	82,2	74,8	57,8	92,7	73,8	17,0	28,9	43,4
В т. ч.: Металургійна	107,9	43,5	94,8	89,6	70,9	90,5	79,8	10,8	36,8	31,1
Запорізька	85,8	72,3	61,5	53,7	49,4	100,0	23,7	—	13,2	99,9
В т. ч.: Машинобудівельна	13,0	11,9	54,2	19,6	19,9	100,0	—	—	—	100,0
Одеська										
Одеса	20,1	3,8	52,0	40,0	11,9	63,0	—	—	—	100,0
В т. ч.: Машинобудівельна	5,2	3,8	63,6	62,1	25,1	77,2	—	—	—	100,0
Харчова	6,1	—	57,0	38,0	12,5	75,0	—	—	—	—
Миколаїв	9,6	5,5	91,6	58,8	1,8	100,0	—	—	—	99,2
В т. ч.: Машинобудівельна	8,4	5,5	91,5	58,6	1,7	91,0	—	—	—	99,0
Донецька										
Сталіно	323,0	—	13,6	7,5	6,7	97,6	8,4	2,0	2,3	90,7
В т. ч.: Вугільна	165,0	30,4	6,4	3,2	4,6	98,2	—	—	—	—
Металургійна	105,7	23,1	23,2	16,2	8,4	100,0	11,1	2,7	3,1	100,0
Ворошиловград	75,7	17,8	66,1	65,3	46,4	99,1	47,2	—	2,2	93,7
В т. ч.: Машинобудівельна	73,0	17,0	67,7	67,7	47,7	99,3	49,4	—	2,3	93,4

¹⁾ За даними УНГО УСРР на підставі розробки житлової частини річних звітів промисловості за 1934 р.

Школи загального навчання і (на початок

на початок

Кількість учителів та учнів у навчальному році

Табл. 1

Групи сілищ і роки	Початкові школи			Неповні середні школи			Середні школи						Разом всі школи			Крім того, самост. школи переростків			Разом із школами переростків		
	1	2	3	4	5	6	7	8	9	10	11	12	13	14	15	16	17	18			
УСРР	Шкіл	Учителів	Учнів	Шкіл	Учителів	Учнів	Шкіл	Учителів	Учнів	Шкіл	Учителів	Учнів	Шкіл	Учителів	Учнів	Шкіл	Учителів	Учнів			
	18386	33646	1424701	628 1)	10437	162389	— 1)	—	—	19014	44083	1587090	—	—	—	19014	44083	1587090			
	14411	26849	1264341	1607	20014	580522	—	—	—	16018	46863	1844863	—	—	—	16018	46863	1844863			
	16155	32636	1463099	1801	22432	673593	—	—	—	17956	55068	2136694	—	—	—	17956	55068	2136694			
	16720	34294	1453144	2066	26282	757488	—	—	—	18786	60576	2210632	73	134	4437	18859	60710	2215069			
	17108	36665	1530026	2393	30492	857608	—	—	—	19501	67157	2387634	122	211	6897	19623	67368	2394531			
	17488	39488	1585814	2660	35043	953747	—	—	—	20148	74531	2539561	240	347	11041	20388	74878	2550602			
	17944	42966	1776155	2979	37930	1110970	—	—	—	20923	80896	2887125	368	498	17200	21291	81394	2904325			
	17493	46655	2003371	4706	55655	1704724	—	—	—	22199	102310	3708095	1096	1544	50268	23295	103854	3758363			
	15475	43017	1795478	6382	77561	2511812	—	—	—	21857	120578	4307290	3025	4260	138727	24882	124838	4446017			
13354	32686	1329258	8011	85776	2920337	261	7387	224264	21626	125849	4473859	11	19	749	21637	125868	4474608				
12949	32146	1162354	8524	92090	2773904	580	15202	440477	22053	139438	4376735	6	43	1085	22059	139481	4377820				
12132	29431	1074312	8370	86819	2753828	1195	27215	850920	21897	143465	4679060	3	6	444	21900	143471	4679504				
Міста	844	3458	120691	1037	18449	470357	—	—	—	1881	21907	591048	33	121	3495	1914	22028	594543			
	820	3460	115468	1080	20086	491470	—	—	—	1900	23546	606938	38	136	3616	1938	23682	610554			
	786	3243	112422	1118	19967	526629	—	—	—	1904	23210	639051	56	167	4868	1960	23377	643919			
	697	3024	110478	1228	23771	610309	—	—	—	1925	26795	720787	103	339	8133	2028	27134	728920			
	572	2813	106898	1161	25352	684499	—	—	—	1733	28165	791397	284	943	22625	2017	29108	814022			
	446	2005	81523	1085	21279	615713	210	6359	194371	1741	29643	891607	6	11	371	1747	29654	891978			
	480	2484	100758	967	17361	490488	452	12784	372875	1899	32629	964121	6	43	1085	1905	32672	965206			
	486	2708	118656	849	14139	433930	682	18585	580665	2017	35452	1133252	3	6	444	2020	35438	1133696			
	Села	16264	33207	1409335	1356	12043	387251	—	—	—	17620	45250	1796586	89	90	3402	17709	45340	1799988		
		16668	36028	1470346	1580	14957	462277	—	—	—	18248	50985	1932623	202	211	7425	18450	51196	1940048		
17158		39723	1663733	1861	17963	584341	—	—	—	19019	57686	2248074	312	331	12332	19331	58017	2260406			
16796		43631	1892893	3478	31884	1094415	—	—	—	20274	75515	2987308	993	1205	42135	21267	76720	3029443			
14903		40204	1688580	5221	52209	1827313	—	—	—	20124	92413	3515893	2741	3317	116102	22865	95730	3631995			
12908		30681	1247735	6926	64497	2304624	51	1028	29893	19885	96206	3582252	5	8	378	19890	96214	3582630			
12469		29662	1061596	7557	74729	2283416	128	2418	67602	20154	106809	3412614	—	—	—	20154	106809	3412614			
11646		26723	955655	7721	72680	2319898	513	8630	270255	19880	108033	3545808	—	—	—	19880	108033	3545808			

1) До числа 628 шкіл в гр. 4 входять копії «вище-початкові» та середні школи.
2) Дані опубліковані в щорічнику ЦСУ «Україна» за 1929 рік.

Розподіл учнів шкіл загального навчання по класах¹⁾

(на початок учб. року)

Табл. 2

Групи селищ	Класи	Рік						
		1927/1928 р.	1928/1929 р.	1929/1930 р.	1930/1931 р.	1932/1933 р.	1933/1934 р.	1934/1935 р.
УСРР	Підгот. клас.	1264	2160	4990	16384	73320	86705	56525
	I	755357	716252	854157	1103159	1065299	973344	977571
	II	600765	653728	641515	821926	870838	798305	849035
	III	457714	488496	577156	659419	825198	748395	778887
	IV	282384	331023	395072	560376	673749	674311	693236
	V	143979	163959	186955	297655	503601	520480	593678
	VI	89683	112585	131950	144513	302309	335048	396340
	VII	56558	71358	95330	104363	151015	212852	259099
	VIII	—	—	—	—	8530	21873	55264
	IX	—	—	—	—	5122	5122	15167
X	—	—	—	—	—	—	4558	
Разом	2387634	2539561	2887125	3708095	4473859	4376735	4679060	
Міста	Підгот. клас.	369	949	2937	12565	33930	37432	27520
	I	106863	101400	114962	137911	183084	193819	214617
	II	107164	107800	99439	117918	157169	164022	190996
	III	104758	103500	104833	106733	133053	151734	182404
	IV	97392	96132	97341	107243	117902	126606	155360
	V	82347	89329	93278	109405	111902	120167	135544
	VI	54829	64586	71770	72894	88762	84747	102056
	VII	37326	43242	54431	56118	58696	62811	71704
	VIII	—	—	—	—	7109	18174	36088
	IX	—	—	—	—	4609	18174	12851
X	—	—	—	—	—	4609	4112	
Разом	591048	606938	639051	720787	891607	964121	1133252	
Села	Підгот. клас.	895	1211	2053	3819	36390	49274	28705
	I	648494	614852	739195	965548	882215	779523	762954
	II	493601	545928	542076	704008	713669	634283	658039
	III	352936	384996	472263	552686	692145	596961	596483
	IV	184922	234891	297731	453133	555847	544704	537876
	V	61652	74630	93677	188230	391699	400313	458134
	VI	34834	47999	60180	71619	213547	250301	294284
	VII	19232	28116	40899	48245	92319	150041	187395
	VIII	—	—	—	—	1421	3699	19176
	IX	—	—	—	—	—	513	2316
X	—	—	—	—	—	—	446	
Разом	1796386	1932623	2248674	2987308	3582252	3412614	3545808	

1) Без шкіл переростків.

Групування учнів шкіл загального навчання по класах¹⁾

(на початок учбового року)

Табл. 3

Групи селищ	Роки	Число шкіл, що мають класи		В них учнів							
		клас Підготовчий	клас ПІІ-А	Абсолютні дані			% до загальн. кільк. учн.				
				клас ПІІ-А	клас ПІІІ-А	клас ПІІІ-А	Підготовчий клас	клас ПІІ-А	клас ПІІІ-А		
а	б	1	2	3	4	5	6	7	8	9	
УСРР	1927-28 ¹⁾	19429	2393	—	2097414	290220	—	87,9	12,1	—	
	1928-29	20033	2660	—	2191659	347902	—	86,3	13,7	—	
	1929-30	20769	2979	—	2472890	414235	—	85,7	14,3	—	
	1930-31	21758	4706	—	3161564	546531	—	85,3	14,7	—	
	1931-32	21857	6382	—	3499721	807569	—	81,3	18,7	—	
	1932-33	15131	8272	261 ²⁾	3508437	956892	8530	78,4	21,4	0,2	
	1933-34	22053	9104	580	3281360	1068330	26995	75,0	24,4	0,6	
	1934-35	21897	9765	1195	3354954	1249117	74989	71,7	26,7	1,6	
	Міські селища	1927-28	1877	1037	—	416546	174502	—	70,4	29,6	—
		1928-29	1895	1080	—	409781	197157	—	67,5	32,5	—
1929-30		1898	1118	—	419572	219479	—	65,7	34,3	—	
1930-31		1910	1228	—	482370	238417	—	66,9	33,1	—	
1931-32		1733	1161	—	541929	249468	—	68,5	31,5	—	
1932-33		1559	1295	210	625138	259360	7109	76,1	23,1	0,8	
1933-34		1899	1419	452	673613	267725	22783	69,9	27,8	2,3	
1934-35		2017	1531	682	770897	309304	53051	68,0	27,3	4,7	
Сільські місцевості		1927-28	17552	1356	—	1680868	115718	—	93,5	6,5	—
		1928-29	18138	1580	—	1781878	150745	—	92,2	7,8	—
	1929-30	18871	1861	—	2053318	194756	—	91,3	8,7	—	
	1930-31	19848	3478	—	2679194	308114	—	89,7	10,3	—	
	1931-32	20124	5221	—	2957792	558101	—	84,1	15,9	—	
	1932-33	13572	6977	151	2883299	697532	1421	80,5	19,5	0,0	
	1933-34	20154	7685	28	2607747	800655	4212	76,4	23,5	0,1	
	1934-35	19980	8234	13	2584057	939813	21938	72,9	26,5	0,6	

1) Без шкіл переростків.

2) В 1932/33 учб. році середня школа мала лише VIII клас.

Розподіл учнів шкіл загального навчання по класах по областях

(у % до загальної кількості учнів)

Табл. 4

Області	Роки	Групи селищ	Підготов. клас	I	II	III	IV	V	VI	VII	VIII	IX	X	Разом
а	б	в	1	2	3	4	5	6	7	8	9	10	11	12
Київська . . .	1933—34 . . .	Місто	6,3	17,7	16,1	15,6	13,8	12,2	8,7	6,8	2,3	0,5	—	100
		Село	0,7	23,0	18,4	17,5	17,1	11,8	7,2	4,2	0,09	0,01	—	100
		Разом	1,6	22,1	18,1	17,2	16,6	11,8	7,5	4,6	0,4	0,1	—	100
	1934—35 . . .	Місто	4,5	17,4	15,2	15,0	13,7	12,6	9,3	6,6	3,7	1,6	0,4	100
		Село	0,5	20,7	18,3	16,9	15,4	13,6	8,5	5,4	0,6	0,1	—	100
		Разом	1,2	20,2	17,7	17,7	15,0	13,5	8,6	5,6	1,1	0,3	0,1	100
Чернігівська . .	1933—34 . . .	Місто	3,3	17,2	15,7	15,6	13,6	12,8	10,0	9,1	2,0	0,7	—	100
		Село	0,4	21,7	19,4	18,4	16,9	11,6	7,6	4,3	0,06	0,04	—	100
		Разом	0,9	20,9	19,0	18,2	16,3	11,7	7,9	4,8	0,2	0,1	—	100
	1934—35 . . .	Місто	1,9	16,9	15,0	16,8	13,8	13,6	9,0	7,7	3,6	1,2	0,5	100
		Село	0,2	20,4	18,0	17,7	16,0	13,8	8,1	5,4	0,32	0,02	0,06	100
		Разом	0,4	20,2	17,4	17,6	15,9	13,4	8,2	6,0	0,6	0,2	0,1	100
Вінницька . . .	1933—34 . . .	Місто	5,3	17,8	15,1	14,6	13,4	13,6	9,6	7,9	2,0	0,7	—	100
		Село	1,1	22,7	19,0	18,0	16,8	11,8	6,6	3,9	0,09	0,01	—	100
		Разом	1,5	22,3	18,7	17,7	16,4	12,0	6,8	4,2	0,36	0,04	—	100
	1934—35 . . .	Місто	4,5	17,3	15,0	13,9	13,3	13,4	9,5	7,2	4,1	1,3	0,5	100
		Село	0,6	20,9	18,6	17,2	15,6	13,6	8,1	4,7	0,6	0,08	0,02	100
		Разом	1,1	20,6	18,2	16,8	15,4	13,5	8,4	4,8	0,9	0,2	0,1	100
Харківська . . .	1933—34 . . .	Місто	3,2	17,9	16,4	15,7	13,8	12,8	9,9	8,0	1,8	0,5	—	100
		Село	1,5	21,4	17,4	17,1	16,8	12,6	8,2	4,9	0,09	0,01	—	100
		Разом	1,8	20,7	17,2	16,9	16,2	12,6	8,5	5,6	0,4	0,1	—	100
	1934—35 . . .	Місто	2,3	17,2	15,6	16,2	13,4	13,1	9,8	7,3	3,5	1,2	0,4	100
		Село	0,7	20,2	17,6	16,5	15,6	13,5	9,0	6,3	0,5	0,1	—	100
		Разом	1,0	19,6	17,3	16,2	15,2	13,5	9,2	6,5	1,1	0,3	0,1	100

Табл. 4 (закінчення)

Області	Роки	Групи селищ	Підготов. клас.	I	II	III	IV	V	VI	VII	VIII	IX	X	Разом
а	б	в	1	2	3	4	5	6	7	8	9	10	11	12
Дніпропетр-ська	1933—34 . . .	Місто	4,8	20,3	16,9	15,3	12,2	12,2	9,0	6,8	2,2	0,3	—	100
		Село	1,4	25,0	17,5	16,1	14,6	12,8	7,7	4,7	0,19	0,01	—	100
		Разом	2,3	23,8	17,4	15,9	14,0	12,7	8,0	5,2	0,6	0,1	—	100
	1934—35 . . .	Місто	2,8	18,9	17,4	15,9	13,8	11,1	9,1	6,0	3,4	1,3	0,3	100
		Село	1,5	22,9	19,2	16,2	13,6	11,7	8,6	5,5	0,68	0,09	0,03	100
		Разом	1,9	21,9	18,6	16,2	13,6	11,6	8,8	5,6	1,2	0,4	0,2	100
Одеська	1933—34 . . .	Місто	1,6	23,0	17,3	15,5	14,0	13,9	8,0	4,4	2,0	0,4	—	100
		Село	4,3	22,6	20,7	18,0	13,2	9,1	6,9	5,0	0,16	0,04	—	100
		Разом	3,7	22,7	19,9	17,5	13,3	10,2	7,2	4,8	0,6	0,1	—	100
	1934—35 . . .	Місто	2,7	19,2	17,7	16,8	13,7	10,9	9,7	6,0	2,0	1,0	0,3	100
		Село	1,4	23,5	19,3	16,8	14,6	11,8	7,4	4,6	0,5	0,08	0,02	100
		Разом	1,7	22,4	19,0	16,9	14,3	11,6	7,7	4,9	1,1	0,3	0,1	100
Донецька	1933—34 . . .	Місто	3,5	21,7	18,0	16,3	12,7	11,8	8,2	5,7	1,6	0,5	—	100
		Село	2,2	25,1	18,8	17,2	15,1	10,8	6,7	3,9	0,15	0,05	—	100
		Разом	2,9	23,2	18,4	16,7	13,8	11,4	7,5	4,9	0,95	0,25	—	100
	1934—35 . . .	Місто	1,4	20,7	18,4	16,8	13,4	11,5	8,4	5,6	2,6	1,0	0,2	100
		Село	0,9	23,6	19,5	16,7	15,0	11,3	7,8	4,6	0,48	0,04	0,03	100
		Разом	1,2	22,0	18,7	16,7	14,2	11,4	8,1	5,2	1,6	0,6	0,3	100
АМСРР	1933—34 . . .	Місто	0,6	22,4	19,0	17,1	13,3	11,7	9,6	6,1	1,7	0,5	—	100
		Село	0,2	23,6	18,0	17,2	16,0	13,2	7,9	3,6	0,22	0,08	—	100
		Разом	0,2	23,4	18,0	17,2	15,8	13,1	8,1	3,8	0,3	0,05	—	100
	1934—35 . . .	Місто	1,1	20,9	17,4	16,2	13,2	11,6	8,9	6,6	2,3	1,2	0,6	100
		Село	0,1	21,9	19,4	16,4	14,8	12,8	8,9	5,5	0,17	0,03	—	100
		Разом	0,3	21,6	19,1	16,5	14,5	12,7	8,9	5,6	0,4	0,3	0,1	100
УСРР	1933—34 . . .	Місто	3,9	20,1	17,0	15,7	13,2	12,5	8,8	6,5	1,9	0,4	—	100
		Село	1,4	22,8	18,6	17,5	16,1	11,7	7,3	4,5	0,09	0,01	—	100
		Разом	2,0	22,2	18,2	17,1	15,1	11,9	7,7	4,8	0,5	0,1	—	100
	1934—35 . . .	Місто	2,5	18,9	16,8	16,2	13,6	11,9	9,0	6,3	3,3	1,2	0,3	100
		Село	0,8	21,5	18,6	16,8	15,1	12,9	8,4	5,3	0,5	0,09	0,01	100
		Разом	1,2	20,9	18,2	16,6	14,8	12,7	8,5	5,5	1,2	0,2	0,2	100

Кількість учнів шкіл загального навчання по областях

(на початок 1934/35 учбового року)

Табл. 5

№№ по черзі	Області	Абсолютні числа			У % до загальної кількості учнів по УСРР		
		Міста	Села	Разом	Міста	Села	Разом
	а	1	2	3	4	5	6
1	Київська	145629	696606	842235	12,9	19,6	18,0
2	Чернігівська	50108	368157	418265	4,4	10,4	8,9
3	Вінницька	63944	607500	671444	5,6	17,2	14,4
4	Харківська	184938	649284	834222	16,3	18,3	17,8
5	Дніпропетровська	164855	456543	621398	14,6	12,9	13,3
6	Одеська	119330	378883	498213	10,5	10,7	10,6
7	Донецька	391331	309463	700794	34,5	8,7	15,0
8	АМСРР	13561	79372	92933	1,2	2,2	2,0
	УСРР	1133696	3545808	4679504	100,0	100,0	100,0

Прцент дівчаток у школах загального навчання

(на кінець учбового року)

Табл. 6

Р о к и	I—IV кл.	V—VII кл.	VIII—X кл.	Разом
1927—28 р.	39,8	40,2	—	39,8
1928—29 р.	41,5	39,1	—	41,1
1929—30 р.	44,2	38,8	—	43,5
1930—31 р.	47,3	40,9	—	46,3
1932—33 р.	47,8	46,7	50,7	45,2 ¹⁾
1933—34 р.	47,8	46,7	50,7	47,4

1) За 1932—33 р. % дівчаток можна дати лише по школі в цілому.

Національний склад учнів шкіл загального навчання

(на початок учб. року)

Табл. 7

	Роки	Українці	Росіяни	Євреї	Поляки	Німці	Молдав.	Інші	Разом
а	1	2	3	4	5	6	7	8	9
Абсолютні числа									
По всіх школах.	1927—28	1833636	243209	174628	39139	51367	17359	28296	2387634
	1929—30	2306161	250853	182889	37935	53612	23913	31771	2887125
	1930—31	3040630	290912	203482	53982	49181	34896	35012	3708095
	1932—33	3710173	349970	193211	76668	65143	34774	43220	4473859
	1933—34	3581061	373879	206665	75039	63102	33247	43742	4376735
	1934—35 ¹⁾	3684986	503210	225616	76236	71329	37091	48692	4647160
Підготовчий та I—IV класи.	1927—28	1654860	203449	117455	35656	46143	16779	23072	2097414
	1929—30	2022824	197831	123644	34621	46985	22256	24729	2472890
	1930—31	2636741	230794	142270	47424	44262	31616	28454	3161564
	1932—33	2929545	270149	133321	63152	52626	28068	31576	3508437
	1933—34	2683933	289251	141018	59031	49192	24924	32189	3279488
	V—VII класи.	1927—28	178776	39760	57173	3482	5224	581	5224
1929—30	283337	53022	59236	3314	6627	1657	7042	414235	
1930—31	403886	60118	61212	6558	4919	3280	6558	546531	
1932—33	775933	78465	59327	13397	12440	6698	11482	956892	
1933—34	880790	79783	60943	15732	13591	8242	11017	1070098	
VIII—X класи.	1932—33	5545	1356	1263	119	77	8	162	8530
	1933—34	16338	4845	4704	276	319	81	586	27149
У %⁰/₀									
По всіх школах	1927—28	76,9	10,2	7,3	1,6	2,1	0,7	1,2	100,0
	1929—30	79,8	8,7	6,4	1,3	1,9	0,8	1,1	100,0
	1930—31	82,0	7,8	5,5	1,5	1,3	0,9	1,0	100,0
	1932—33	83,0	7,8	4,3	1,7	1,4	0,8	1,0	100,0
	1933—34	81,8	8,6	4,7	1,7	1,4	0,8	1,0	100,0
	1934—35	79,1	11,0	4,9	1,6	1,5	0,8	1,1	100,0
Підготовчий та I—IV класи.	1927—28	78,9	9,7	5,6	1,7	2,2	0,8	1,1	100,0
	1929—30	81,8	8,0	5,0	1,4	1,9	0,9	1,0	100,0
	1930—31	83,4	7,3	4,5	1,5	1,4	1,0	0,9	100,0
	1932—33	83,5	7,7	3,8	1,8	1,5	0,8	0,9	100,0
	1933—34	81,8	8,8	4,3	1,8	1,5	0,8	1,0	100,0
	V—VII класи.	1927—28	61,6	13,7	19,7	1,2	1,8	0,2	1,8
1929—30	68,4	12,8	11,8	0,8	1,6	0,4	1,7	100,0	
1930—31	73,9	11,0	11,2	1,2	0,9	0,6	1,2	100,0	
1932—33	81,0	8,2	6,2	1,4	1,3	0,7	1,2	100,0	
1933—34	82,2	7,5	5,7	1,5	1,3	0,8	1,0	100,0	
VIII—X класи.	1932—33	68,0	15,9	14,8	1,4	0,9	0,1	1,9	100,0
	1933—34	60,2	17,8	17,3	1,0	1,2	0,3	2,2	100,0

1) Розподіл учнів за національністю за 1934/35 учбовий рік зроблено на підставі облікових даних НКО УСРР, які недоохопили 22900 учнів. За 1934—35 учб. рік відомостей по класах немає.

Вік учнів шкіл загального навчання

Групи селищ	К л а с и	Р о з п о д і л			
		Молодші 8 р.	8 р.	9 р.	10 р.
а	б	1	2	3	4
Міста . . .	Разом	3,1	13,2	16,9	15,6
	Підготовчі	61,5	35,5	2,7	0,2
	I	3,6	51,5	37,0	7,3
	II	—	5,8	44,7	39,6
	III	—	—	5,3	37,9
	IV	—	—	—	5,9
	I—IV	4,1	18,1	23,4	21,6
	V	—	—	—	0,1
	VI	—	—	—	—
	VII	—	—	—	—
V—VII	—	—	—	—	
VIII	—	—	—	—	
Села	Разом	2,5	14,0	16,6	15,5
	Підготовчі	75,9	21,7	2,1	0,2
	I	6,7	52,7	30,5	8,0
	II	—	5,5	41,1	34,9
	III	—	—	4,2	29,3
	IV	—	—	—	3,3
	I—IV	3,1	17,2	20,3	19,0
	V	—	—	—	0,2
	VI	—	—	—	—
	VII	—	—	—	—
V—VII	—	—	—	0,1	
VIII	—	—	—	—	
УСРР	Разом	2,7	13,8	16,7	15,5
	Підготовчі	69,2	28,1	2,4	0,2
	I	6,1	52,4	31,8	7,9
	II	—	5,6	41,8	35,8
	III	—	—	4,3	30,9
	IV	—	—	—	3,8
	I—IV	3,3	17,4	21,0	19,5
	V	—	—	—	0,1
	VI	—	—	—	—
	VII	—	—	—	—
V—VII	—	—	—	0,1	
VIII	—	—	—	—	

на кінець 1932/33 учбового року

Табл. 8

учнів за віком у %								Пересічний вік учнів
11 р.	Разом 8—11 р.	12 р.	13 р.	14 р.	Разом 12—14 р.	Старше за 14 р.	Всього учнів	
5	6	7	8	9	10	11	12	13
13,0	61,8	11,2	10,1	8,5	29,8	8,4	100,0	11,0
0,1	100,0	—	—	—	—	—	100,0	7,4
0,5	99,9	0,1	—	—	0,1	—	100,0	8,5
7,8	97,9	1,7	0,4	—	2,1	—	100,0	9,6
39,9	83,1	13,6	2,8	0,5	16,9	—	100,0	10,7
34,4	40,3	38,1	15,5	5,1	58,7	1,0	100,0	11,8
17,2	84,4	10,6	3,6	1,1	15,3	0,0	100,0	9,8
5,0	5,1	29,5	42,2	16,8	88,5	6,4	100,0	13,0
0,3	0,3	3,8	28,5	44,3	76,6	23,1	100,0	14,1
—	—	0,1	3,5	24,9	28,5	71,5	100,0	15,4
2,1	2,1	13,0	27,8	28,7	69,5	28,4	100,0	14,0
—	—	—	0,8	7,4	8,2	21,8	100,0	15,8
14,4	63,0	13,2	9,9	7,1	30,2	6,8	100,0	10,9
0,1	100,0	—	—	—	—	—	100,0	7,3
1,6	99,5	0,4	0,1	—	0,5	—	100,0	8,5
13,1	94,6	4,2	1,0	0,2	5,4	—	100,0	9,7
36,4	69,9	20,2	7,6	1,8	29,6	0,5	100,0	11,0
23,3	26,6	38,1	22,3	9,5	69,9	3,5	100,0	12,2
17,2	76,8	13,5	6,5	2,4	22,4	0,8	100,0	10,1
3,4	3,6	20,5	34,4	26,2	81,1	15,3	100,0	13,4
0,2	0,2	2,6	19,0	36,3	57,9	41,9	100,0	14,6
—	—	0,2	2,0	16,0	18,2	81,8	100,0	15,6
1,9	2,0	11,9	24,9	28,0	64,8	33,2	100,0	14,1
—	—	—	—	1,8	1,8	98,2	100,0	16,0
14,1	62,8	12,7	9,9	7,4	30,0	7,2	100,0	10,9
0,1	100,0	—	—	—	—	—	100,0	7,3
1,4	99,6	0,3	0,1	—	0,4	—	100,0	8,5
12,0	95,2	3,7	0,9	0,2	4,8	—	100,0	9,7
37,1	72,3	19,0	6,7	1,6	27,3	0,4	100,0	11,0
25,5	29,3	38,0	21,0	8,7	67,7	8,0	100,0	12,2
17,2	78,4	12,9	5,9	2,1	20,9	0,7	100,0	10,1
3,8	3,9	22,5	36,2	24,1	82,8	13,3	100,0	13,3
0,2	0,2	3,0	22,0	38,8	63,8	36,0	100,0	14,4
—	—	0,2	2,6	19,7	22,5	77,5	100,0	15,5
1,9	2,0	12,2	25,8	28,2	66,2	31,8	100,0	14,1
—	—	—	0,7	6,6	7,3	92,7	100,0	15,8

Розподіл дитячих садків по областях ²⁾

Табл. 9

Області	Дати	Всього			Міські селища			Сільські місцевості		
		Кількість стаціонарн. установ дошкільн. виховання	В них		Кількість стаціонарн. установ дошкільн. виховання	В них		Кількість стаціонарн. установ дошкільн. виховання	В них	
			Дітей	Керівників та вихователів		Дітей	Керівників та вихователів		Дітей	Керівників та вихователів
а	б	1	2	3	4	5	6	7	8	9
Київська	1/І-34 р.	823	37236	1760	415	21638	1142	408	15598	618
	1/І-35 р.	724	30730	1725	348	18465	1161	376	12265	564
Чернігівська	1/І-34 р.	115	5608	276	69	3871	206	46	1737	70
	1/І-35 р.	90	4163	263	68	3297	219	22	866	44
Вінницька	1/І-34 р.	236	9646	485	141	6682	334	95	2964	151
	1/І-35 р.	249	9539	560	144	6070	361	105	3169	199
Харківська	1/І-34 р.	433	24094	1270	285	18316	1043	148	5778	227
	1/І-35 р.	349	19186	1319	258	15884	1147	91	3302	172
Дніпропетровська	1/І-34 р.	428	21833	1000	226	14293	715	202	7540	285
	1/І-35 р.	1126	48643	2538	226	13045	840	900	35598	1698
Одеська	1/І-34 р.	322	17187	842	201	12103	655	121	4784	187
	1/І-35 р.	316	16594	762	185	11065	554	131	5529	208
Донецька	1/І-34 р.	436	26538	1097	359	23112	963	77	3426	134
	1/І-35 р.	470	25462	1461	370	22055	1269	100	3407	192
АМСРР	1/І-34 р.	44	2030	108	25	1159	62	19	871	46
	1/І-35 р.	37	1482	94	26	1224	77	11	258	17
Разом по УСРР	1/І-34 р.	2837	144172	6838	1721	101474	5120	1116	42698	1718
	1/І-35 р.	3361 ¹⁾	155799	8722	1625	91105	5628	1736	64694	3094

1) На 1/І 1935 р. звітністю охоплено лише 98,9% дошкільних установ.

2) Дані—лише про стаціонарні дитсадки. Сезонні дитсадки не обліковувались.

Звіт мережі дитячих садків

(на 1/І кожного року)

Табл. 10

Рок	а	В них		
		Кількість стаціонарних установ дошкільного виховання	Дітей	Керівників та вихователів
1923	1	133	5483	368
1928	2	343	13897	779
1929	3	431	17260	927
1930	1	484	22445	1398
1931	2	1021	56118	2931
1932	3	2139	121495	5790
1933	1	3035	174200	7941
1934	2	2837	144172	6838
1935	3	3361 ¹⁾	155799	8722

1) На 1/І 1935 р. звітністю охоплено 98,9% дошкільних установ.

Учні шкіл ліквідації неписьменності та малолітньої неписьменності

Табл. 11

Рок	а	Число учнів по школах та групах		
		Для неписьменних	Для малолітньої неписьменних	Разом
1927—28	1	306.749	43.738	350.477
1928—29	2	409.267	46.941	456.208
1929—30	3	2.466.313 ¹⁾	221.651	2.687.964 ¹⁾
1930—31	1	1.508.051	1.246.905	2.754.956
1931—32	2	1.403.032	2.086.253	3.489.285
1932—33	3	799.000	1.462.000	2.261.000
На 1/І—1934	1	873.750	872.871	1.748.621
На 1/І—1935	2	612.638	803.458	1.416.096

1) В тому числі 735.563 учнів груп індивідуального навчання, що за обліком в 1929—30 учбовому році не були розподілені на неписьменних і малолітньої неписьменних і умовно віднесені до числа неписьменних.

Школи для неписьменних на 1/І 1934 і 1935 р. по областях

Табл. 12

Області	Роки	% охоплення районів обліком	Міста			Села			Разом			В т. ч. вчиться (число учнів) по школах системи.		
			Загальне число шкіл	В них		Загальне число шкіл	В них		Загальне число шкіл	В них		НКО та ¹⁾ кооперативні організації	Профспілок	Інших ²⁾ організацій
				Викладачів	Учнів		Викладачів	Учнів		Викладачів	Учнів			
а	б	в	1	2	3	4	5	6	7	8	9	10	11	12
Київська	1934	94,7	92	373	8266	2545	4868	151452	2637	5241	159718	116319	15272	28127
	1935	82,1	146	344	7473	1976	4476	101229	2122	4820	108702	97534	5045	6123
Чернігівська	1934	100,0	123	197	3363	1237	3060	71130	1360	3257	74493	49516	8145	16832
	1935	100,0	75	162	1692	1235	2257	44834	1310	2419	46526	32577	7003	6946
Вінницька	1934	100,0	120	150	4120	2442	4515	158451	2562	4665	162571	135674	14191	12706
	1935	100,0	134	161	3735	2435	4361	132333	2569	4522	136068	120904	6742	8422
Харківська	1934	100,0	956	740	21640	2404	7051	160822	3360	7791	182462	141979	19246	21237
	1935	81,2	189	439	6871	1384	2945	57642	1573	3384	64513	49845	8998	5670
Дніпропетровська	1934	100,0	186	465	13992	1219	2338	63159	1405	2803	77151	57797	10809	8545
	1935	87,3	184	592	18687	970	1862	48105	1154	2454	66792	42532	12357	11903
Одеська	1934	98,1	343	420	8702	1733	2771	76140	2076	3191	84842	70248	6228	8366
	1935	96,0	242	257	6409	1524	1657	38982	1766	1914	45391	34281	6710	4400
Донецька	1934	95,3	808	1371	37286	792	1189	37230	1600	2560	74516	32626	33668	8222
	1935	90,2	467	1642	29539	747	1366	27634	1214	3008	57173	26286	28958	1929
А М С Р Р	1934	100,0	35	53	1019	186	3310	38836	221	3363	39855	39308	547	—
	1935	100,0	21	38	547	254	3313	38528	275	3351	39075	38751	225	99

1) Школи кооперативних організацій—це школи промкооперації та житлової кооперації.

2) До числа інших організацій віднесено і т-во „Геть неписьменність“, яке на 1/І 1934 р. мало в своїх школах 78.715 учнів.

Школи для малописьменних на 1/І 1934 і 1935 р. по областях

Табл. 13

Області	Роки	% охоплення районів обліком	Міста			Села			Разом			В т. ч. вчиться (число учнів) по школах сист-ми:		
			Загальне число шкіл	В них		Загальне число шкіл	В них		Загальне число шкіл	В них		НКО та ¹⁾ кооперативні організації	Профспілок	Інших ²⁾ організацій
				Викладачів	Учнів		Викладачів	Учнів		Викладачів	Учнів			
а	б	в	1	2	3	4	5	6	7	8	9	10	11	12
Київська	1934	94,7	154	463	11820	2534	4174	130395	2688	4637	142215	98085	15270	28860
	1935	82,1	142	462	13244	2001	4190	110466	2143	4632	123710	100134	11435	12141
Чернігівська	1934	100,0	135	293	5536	1291	2252	70795	1426	2545	76331	53062	12917	10352
	1935	100,0	146	197	5777	1512	2126	72222	1658	2323	77999	48561	19369	10069
Вінницька	1934	100,0	94	109	3417	2131	3349	122091	2225	3458	125508	100821	10570	14117
	1935	100,0	141	165	5283	2482	3797	129142	2623	3962	134425	114582	10170	9673
Харківська	1934	100,0	974	1174	30165	2549	5432	145663	3523	6606	175828	121646	31640	22542
	1935	81,2	156	583	19603	1535	4015	96066	1691	4598	115669	90283	20963	4423
Дніпропетровська	1934	100,0	255	640	21268	1474	3158	76094	1729	3798	97362	66801	10907	19654
	1935	87,3	234	562	21102	1324	2747	72730	1558	3309	93832	71148	17976	4708
Одеська	1934	98,1	597	808	24398	1811	2979	74022	2408	3787	98420	62846	21052	14522
	1935	96,0	438	481	13187	1815	1932	48175	2253	2413	61362	42335	12499	6528
Донецька	1934	95,3	724	1172	43033	841	1172	40380	1565	2344	83413	34459	42305	6649
	1935	90,2	522	1877	52676	884	1865	43210	1406	3742	95886	42004	52187	1695
А М С Р Р	1934	100,0	21	31	1208	224	3742	52510	245	3773	53718	53688	30	—
	1935	100,0	34	70	1164	251	3011	35937	285	3081	37101	36382	410	309

1) До кооперативних організацій віднесено школи промкооперації та житлової кооперації.

2) До числа інших організацій віднесено і т-во „Геть неписьменність“, яке мало в своїх школах на 1/І 1934 р. 76828 учнів.

Мережа шкіл підви

Області	Групи селищ	Школи районів			Школи при підприємствах			Школи при радгоспах		
		Число шкіл	В них		Число шкіл	В них		Число шкіл	В них	
			Викладачів	Учнів		Викладачів	Учнів		Викладачів	Учнів
а	б	1	2	3	4	5	6	7	8	9
Київська (охоплено 82,1% районів)	Разом	37	113	1209	17	100	1355	5	5	103
	Міста	6	18	213	16	99	1329	—	—	—
	Села	31	95	996	1	1	26	5	5	103
Чернігівська (охоплено 100% районів)	Разом	9	28	220	5	14	172	4	9	78
	Міста	5	15	135	4	8	73	—	—	—
	Села	4	13	85	1	6	99	4	9	78
Вінницька (охоплено 100% районів)	Разом	35	90	1118	6	16	165	—	—	—
	Міста	5	13	192	2	6	50	—	—	—
	Села	30	77	926	4	10	115	—	—	—
Харківська (охоплено 81,2% районів)	Разом	10	37	326	8	30	562	1	5	16
	Міста	9	35	305	6	26	530	—	—	—
	Села	1	2	21	2	4	32	1	5	16
Дніпропетровська (охоплено 87,3% районів)	Разом	12	49	830	23	149	2614	2	2	70
	Міста	5	28	364	19	141	2509	—	—	—
	Села	7	21	466	4	8	105	2	2	70
Одеська (охоплено 96% районів)	Разом	20	62	535	5	23	288	4	6	107
	Міста	10	39	330	4	22	282	—	—	—
	Села	10	23	205	1	1	6	4	6	107
Донецька (охоплено 90,2% районів)	Разом	8	56	877	73	437	6206	3	3	60
	Міста	4	38	680	72	431	6136	—	—	—
	Села	4	18	197	1	6	70	3	3	60
АМСРР (охоплено 100% районів)	Разом	12	157	1954	—	—	—	—	—	—
	Міста	1	17	266	—	—	—	—	—	—
	Села	11	140	1688	—	—	—	—	—	—
По УСРР (прямі підсумки; охоплено 92,1% районів)	Разом	143	592	7069	137	769	11362	19	30	434
	Міста	45	203	2485	123	733	10909	—	—	—
	Села	98	389	4584	14	36	453	19	30	434

1) За даними контрольного обліку УНГО УСРР.

щеного типу для дорослих на 1/1 1935 р. 1)

Табл. 14

Школи при МТС			Школи при колгоспах			Інші школи			Всього шкіл підвищеного типу		
Число шкіл	В них		Число шкіл	В них		Число шкіл	В них		Число шкіл	В них	
	Викладачів	Учнів		Викладачів	Учнів		Викладачів	Учнів		Викладачів	Учнів
10	11	12	13	14	15	16	17	18	19	20	21
1	1	29	160	442	6687	11	18	425	231	679	9808
1	1	29	160	442	6687	1	1	23	23	118	1565
—	—	—	25	42	983	13	36	670	56	129	2123
—	—	—	1	4	20	3	17	419	13	44	647
—	—	—	24	38	963	10	19	251	43	85	1476
—	—	—	92	316	3081	14	44	384	147	466	4748
—	—	—	—	—	—	2	5	111	9	24	353
—	—	—	92	316	3081	12	39	273	138	442	4395
1	2	27	118	341	3409	—	—	—	138	415	4340
1	2	27	3	9	84	—	—	—	18	70	919
1	2	27	115	332	3325	—	—	—	120	345	3421
3	19	227	10	29	279	3	6	123	53	254	443
1	5	25	2	6	43	3	6	123	30	186	3064
2	14	202	8	23	236	—	—	—	23	68	1079
7	15	177	41	108	1104	—	—	—	77	214	2211
7	15	177	41	108	1104	—	—	—	14	61	612
7	15	177	41	108	1104	—	—	—	63	153	1599
—	—	—	17	45	466	—	—	—	101	541	7609
—	—	—	—	—	—	—	—	—	76	469	6816
—	—	—	17	45	466	—	—	—	25	72	793
—	—	—	58	660	9479	—	—	—	70	817	11433
—	—	—	—	—	—	—	—	—	1	17	266
—	—	—	58	660	9479	—	—	—	69	800	11167
12	37	460	521	1983	25488	41	104	1602	873	3515	46415
1	5	25	6	19	147	9	29	676	184	989	14242
11	32	435	515	1964	25341	32	75	926	689	2526	32173

Масові стаціонарні бібліотеки

Т а б л. 15

Р о к и	УСРР		Міста		Села	
	Число біб-ліотек	В них книжок	Число біб-ліотек	В них книжок	Число біб-ліотек	В них книжок
	1	2	3	4	5	6
а						
1928—29	9375	12218773 ¹⁾	2261	7509073	7114	4709700
1932—33	10275	21395408 ¹⁾	2231	13546516	8044	7848892
На 1/X 1934	12508 ²⁾	19986513 ³⁾	2885	13603424	9623	6383089

¹⁾ Книжкові фонди обліковувались разом з брошурами тимчасового значення.
²⁾ Для порівняння з минулими роками включено: 1) Самостійних дитячих бібліотек 58, та 2) 41 бібліотеку позашкільних установ.
³⁾ До числа книжок не включені брошури тимчасового значення, які під час бібліотечного перепису на 1/X 1934 р. обліковувались окремо. Цих брошур за бібліотечним переписом на 1/X 1934 р. нараховувалось 2272900.

Число клубних установ ³⁾

Т а б л. 16

Роки	Хат-читален			Будинків колективіста та селбудів			Клубів ²⁾			Разом		
	Міста	Села	Разом	Міста	Села	Разом	Міста	Села	Разом	Міста	Села	Разом
	1	2	3	4	5	6	7	8	9	10	11	12
а												
На 1/X 1928.	155	5899	6054	180	3591	3771	934	354	1288	1269	9844	11113
На 1/X 1930.	138	5425	5563	183	4798	4981	826	261	1087	1150	10484	11634
На 1/I 1935.	Показано разом з будинками колективіста			105	10267	10372	1051	1300	2351	1156	11567	12723 ¹⁾

¹⁾ На 1/I 1935 р. не бралось на облік примітивних (що не мають власного бюджету) клубних установ, тоді як на попередні дати ці клубні установи обліковувались і залічено до загальних підсумків.
²⁾ Включаючи будинки культури, самоосвіти, бази і т. ін.
³⁾ Розходження числа клубних установ з даними, що їх опубліковано в щорічнику „Социалистическое строительство СССР“ видання ЦУНГО Держплана СРСР—1935 рік, пояснюється невключенням до публікації ЦУНГО селянських будинків.

Число клубних установ по областях на 1 січня 1935 р.

Табл. 17

Області	% охоплення обліком районів	Групи селищ	Клубні установи НКО УССР					Клубні установи профспілок	Клубні установи інших організацій	Всього клубних установ
			Хати-читальні та колгоспні клуби	Будинки культури, політосвітні бази, народні будинки	Клуби (крім клубів колгоспних)	Разом	Разом			
а	б	в	1	2	3	4	5	6	7	
1. Київська	82,1%	Міста Села Разом	26 1838 1864	5 8 13	19 33 52	50 1879 1929	62 127 189	10 26 36	122 2032 2154	
2. Чернігівська	100%	Міста Села Разом	706 706 6	— 1 9	20 22 27	21 708 729	35 45 80	— 2 2	56 755 811	
3. Вінницька	100%	Міста Села Разом	2298 2304 22	41 50 8	31 58 24	2370 2412 54	120 194 73	13 33 10	136 2503 2639	
4. Харківська	82%	Міста Села Разом	1462 1484 10	34 42 3	52 76 10	1548 1602 23	125 198 68	8 18 7	1681 1818 98	
5. Дніпропетровська	92,1%	Міста Села Разом	1404 1414 32	32 35 8	163 173 21	1599 1622 61	111 179 52	6 13 20	1716 1814 133	
6. Одеська	97,3%	Міста Села Разом	921 953 1	2 10 1	51 72 4	974 1035 6	65 117 353	3 23 10	1042 1175 369	
7. Донецька	92,1%	Міста Села Разом	677 678 1	16 17 1	21 25 3	714 720 5	50 403 15	— 10 5	764 1133 25	
8. АМСРР	100%	Міста Села Разом	252 253	— 1	4 7	256 261	18 33	2 7	276 301	

Кіно-установи УСРР ⁷⁾

Табл. 18

Роки	Усіх кіно-установ			З загальної кількості пересувних			Закритого типу по робочих клубах	Шкільних та самостійних дитячих
	В містах	В селах	Разом	В містах	В селах	Разом		
а	1	2	3	4	5	6	7	8
На 1/X 1924	378	125	503	—	—	—	273	—
На 1/X 1928	1015	1010	2025	—	36	36	913	16
На 1/X 1930	1401	2951	4352	—	1526	1526	1097	71
На 1/I 1932	1420 ¹⁾	3577 ¹⁾	5206 ¹⁾	—	2000	2000	1256	156
На 1/I 1934	1690 ²⁾	3679 ³⁾	5369	—	2064	2064	1292	361
На 1/I 1935	1949 ⁴⁾	3715 ⁵⁾	5664	110	2295	2405	1511	319 ⁶⁾

1) 209 учбово-шкільних та червоноармійських кіно-установок не розподілено по місту і селу.

2) З них 84 кіно-установок звукових.

3) З них 11 " "

4) З них 197 " "

5) З них 36 " "

6) З них 2 " "

7) За даними Українфільму.

Діяльність кіно-театрів тресту „Українфільм“ ¹⁾

Табл. 19

О б л а с т і	Роки	Відбулось за рік		Пройшло глядачів (в тис.)
		Екраноднів	Кіно-сеансів	
а	б	1	2	8
УСРР	1933	292011	446832	51484,8
	1934	351835	501648	62188,3
В т. ч. облідали:				
1. Київський	1933	42201	75242	8395,6
	1934	56874	86184	10536,6
2. Чернігівський	1933	17295	21594	2160,5
	1934	16599	21459	2279,2
3. Вінницький	1933	43227	61301	4945,5
	1934	26626	40428	4970,7
4. Харківський	1933	58398	88581	10896,2
	1934	69870	96991	12328,3
5. Дніпропетровський	1933	48552	70629	8632,3
	1934	80354	107784	13133,7
6. Одеський	1933	40207	59292	7143,1
	1934	46752	65298	8091,1
7. Донецький	1933	33683	59695	8226,5
	1934	44736	75421	9674,9
8. АМСРР	1933	8448	10498	1085,1
	1934	10024	12083	1173,8

1) За даними Українфільму.

Кіно-мережа УСРР по областях ¹⁾

(на кінець року)

Табл. 20

Області	Р о к и	Всього кіно-установ			В т. ч. звукових		В містах						В селах							
		Діючих	Недіючих	Разом	Діючих	Недіючих	Самостійн. кіно-театр.	Клубних кіно-устан.	Кіно-устан. учб. і шкільн.	Червоноарм. кіно-устан.	Пересувки	Разом	В т. ч. недіючих	Районних кіно-театр.	Клубних кіно-устан.	Учбов. кіно-устан., шкіль. та дитячих	Сільських кіно-устан.		Разом	В т. ч. недіючих
																	Стаці-онарн.	Пере-сувок		
а	6	1	2	3	4	5	6	7	8	9	10	11	12	13	14	15	16	17	18	19
УСРР	1933 3827	1542	5369	95	—	128	991	240	331	—	1690	384	90	301	121	1103	2064	3679	1158	
	1934 4132	1532	5664	235	8	141	1061	224	413	110	1949	410	79	450	95	796	2295	3715	1122	
В т. ч. по областях:																				
1. Київська	1933 562	293	855	6	—	22	92	60	80	—	254	100	23	96	3	142	337	601	193	
	1934 600	216	816	26	2	19	93	36	43	2	193	42	21	92	19	129	362	623	174	
2. Чернігівська	1933 201	181	382	6	—	5	35	17	29	—	86	33	9	15	10	102	160	296	148	
	1934 222	149	371	11	—	17	24	16	21	—	78	26	4	25	11	84	169	293	123	
3. Вінницька	1933 550	272	822	10	—	12	37	31	64	—	144	47	21	89	67	154	345	678	225	
	1934 493	315	808	25	—	12	20	22	75	—	129	26	19	114	55	125	366	579	289	
4. Харківська	1933 647	134	781	14	—	16	105	38	51	—	210	44	8	56	12	137	348	571	90	
	1934 722	228	950	38	2	19	121	41	100	15	296	77	6	119	—	93	436	654	151	
5. Дніпропетровська	1933 581	213	794	10	—	19	142	17	35	—	213	45	7	27	4	196	347	581	168	
	1934 643	228	871	28	1	18	190	16	48	2	279	64	10	23	4	161	399	597	164	
6. Одеська	1933 490	247	737	11	—	21	142	38	36	—	237	76	12	5	—	229	245	500	171	
	1934 591	143	734	26	2	21	92	51	69	60	293	59	11	76	—	111	237	441	84	
7. Донецька	1933 732	165	897	36	—	29	433	37	34	—	533	37	3	—	15	118	228	364	128	
	1934 797	229	1026	79	1	30	514	39	56	31	670	111	—	1	—	75	280	356	118	
8. АМСРР	1933 64	37	101	2	—	4	5	2	2	—	13	2	7	3	1	25	52	88	35	
	1934 64	24	88	2	—	5	7	3	1	—	16	5	8	—	—	18	46	72	19	

1) За даними Українфільму.

Театри УСРР

Табл. 21

Назва театрів	На 1/І 1932 р.			На 1/І 1933 р.			На 1/І 1934 р.			На 1/І 1935 р.		
	Станціонарн.	Пересувних	Разом	Станціонарн.	Пересувних	Разом	Станціонарн.	Пересувних	Разом	Станціонарн.	Пересувних	Разом
а	1	2	3	4	5	6	7	8	9	10	11	12
Опера та балет	6	—	6	6	—	6	6	—	6	6	—	6
Драматичні	31	25	56	26	38	64	20	40	60	17	12	29
Музкомедія та оперета	1	2	3	1	1	2	1	3	4	2	1	3
Робітничої молоді (ТРОМ)	4	—	4	4	—	4	4	—	4	3	—	3
Дитячі (ТЮГ)	7	—	7	7	1	8	7	1	8	6	6	12
Колгоспні	—	—	—	—	—	—	—	—	—	2	29	31
Інші	—	1	1	—	1	1	2	2	4	2	3	5
Разом	49	28	77	44	41	85	40	46	86	38	51	89
З них ведуть роботу за мовами:												
Українською	34	26	60	28	38	66	26	33	59	25	34	59
Російською	9	—	9	8	—	8	8	9	17	9	12	21
Єврейською	5	1	6	7	2	9	5	1	6	3	1	4
Польською	1	—	1	1	—	1	1	—	1	1	—	1
Німецькою	—	—	—	—	—	—	—	—	—	—	1	1
Грецькою	—	1	1	—	1	1	—	1	1	—	1	1
Молдавською	—	—	—	—	—	—	—	—	—	—	—	1
Болгарською	—	—	—	—	—	—	—	—	—	—	1	1

Стаціонарні театри

(за матеріалами)

№ №	Назва театру	Місцеперебування та адреса	Рік заснування	Кубатура зала для глядачів (куб. мет.)
			1	2
1	Київський Державний Академічний театр опери та балету	м. Київ, вул. Короленка № 50	1901	8681
2	Вінницький театр опери та балету	м. Вінниця, вул. Дзержинського № 21	1934	5044
3	Харківський Державний Академічний театр опери та балету	м. Харків, вул. К. Цеткін № 21	1858	7802
4	Одеський театр опери та балету	м. Одеса, Театр. пров. № 1	1887	12600
5	Донецький Державний театр опери та балету	м. Ворошиловград Пушкінська 2	1932	3509
6	Київський драматичн. театр ім. Франка	м. Київ вул. Спартака 2а	1920	5600
7	Харківський драматичний театр ім. Т. Г. Шевченка	м. Харків, вул. К. Лібкнехта № 9	1922	4102
8	Донецький український драматичний театр	м. Сталіно, 2а лінія
9	Київський російський драматичний театр	м. Київ, вул. Леніна № 5	1927	4242
10	Харківський російський драматич. театр	м. Харків, вул. К. Маркса № 32	1933	3930
11	Дніпропетровський російський драмат. театр ім. Горького	м. Дніпропетр., вул. Леніна 7	1927	4104
12	Одеський російськ. драм. театр ім. Іванова	м. Одеса, вул. К. Лібкнехта 46	1927	5131
13	Київський єврейський драматичний театр	м. Київ, вул. Вороб'яського 29	1934	789
14	Одеський єврейський драматичний театр	м. Одеса, К. Лібкнехта 48	1930	5400
15	Київський польський драматичний театр	м. Київ, вул. Свердлова 19	1932	2468
16	Київський драматичний театр УВО	м. Київ, Мерінгофська 8	1932	8580
17	Харківський театр Революції	м. Харків, Чернишевська 12	1931	3807
18	Одеський театр Революції	м. Одеса вул. Пастера 15	1925	1500
19	Харківський ТРОМ	м. Харків Набережна № 6	1930	3012
20	Одеський ТРОМ	м. Одеса, Театр. провулок № 12	1929	2060
21	Одеський театр Санкультури	м. Одеса, Ласточкина № 24	1934	1051
22	Київська музкомедія	м. Київ, Червоноарм. № 51	1934	4320
23	Харківська музкомедія	м. Харків, вул. К. Маркса 28	1929	13765

УСРР на 1/1 1935 р.

УНГО УСРР)

Табл. 22

Число місць для глядачів		Число поставлених за 1934 р. п'єс	З числа п'єс			Число вистав	Число пропущених глядачів	Пересічне число глядачів на 1 виставу	Персонал театру			З числа артистів надані звання	
Всього	В т. ч. для ударників		Класичних	Дореволюційних	Сучасних				Всього	В т. ч.		Народних артистів	Заслуж. артистів
3	4	5	6	7	8	9	10	11	12	13	14	15	16
1700	706	10	9	1	—	124	146257	1179	565	28	278	2	4
1001	490	12	10	1	1	90	72699	807	200	7	130	—	1
2231	730	14	11	1	2	255	268338	1052	496	32	278	2	7
2228	500	19	17	—	2	326	410319	1258	476	28	240	1	5
1390	500	14	11	1	2	317	249420	786	220	14	134	—	—
1284	400	9	1	—	8	208	201269	967	184	14	72	—	7
1493	309	7	—	2	5	260	186181	716	252	18	93	—	2
1014	170	14	6	—	8	251	99629	488	142	8	57	—	—
1412	273	9	1	—	8	334	287507	860	160	10	68	—	1
1690	600	8	2	—	6	323	288493	893	209	10	80	1	4
1311	304	10	6	—	4	292	н. в.	н. в.	121	4	71	—	—
1553	457	9	1	—	8	263	180075	684	146	8	65	—	2
645	184	в	1934 р.	поста новок	не	прово	див	155	3	83	—	—	2
901	200	6	1	1	4	212	52866	249	82	3	45	—	1
560	125	3	1	—	2	62	30850	497	74	5	40	—	—
1140	200	5	1	—	4	330	453000	1372	180	4	74	—	—
938	112	8	2	—	6	261	176885	677	190	6	76	—	2
2011	580	10	3	1	6	48	48000	1000	176	11	70	—	1
787	22	4	1	—	3	134	89351	674	124	6	46	—	—
908	177	4	—	—	4	248	81052	327	86	5	36	—	—
377	—	1	—	—	1	24	7200	300	44	1	21	—	1
1335	220	в	стацію	нарі	ви	став	не	було	112	6	77	—	1
2782	450	8	1	—	7	245	173397	707	239	16	108	—	—

Розподіл театрів по областях на 1/1 1935 р.

Табл. 23

Області	а	б	Розподіл театрів							Разом	
			Опера та балет	Драма та комедія	Музкомедія	ТРОМ	Театри юного глядача	Колгоспні	Інші	Усіх театрів	З них пересувних
Київська	19	11	1	3	1	1	4	4	1	19	7
Чернігівська	4	3	1	1	1	1	3	2	1	4	3
Вінницька	6	5	1	1	1	1	4	4	1	6	5
Харківська	18	14	1	3	2	1	7	6	1	18	11
Дніпропетровська	13	11	1	3	2	1	7	6	1	13	7
Одеська	14	10	1	5	1	1	2	2	2	14	6
Донецька	12	4	1	5	1	1	3	2	1	12	8
АМСРР	3	1	1	2	1	1	1	1	1	3	3

Музеї УСРР 1)

Табл. 24

а	З а т и п а м и												За підлеглистю		
	Історико-революційні	Історико-побутові	Антирелігійні	Політехнічні	Галузеві	Природничо-наукові	Краєзнавчі	Художні	Меморіальні	Педагогічні	Охорони здоров'я	Інші і не-розподілені	Разом	Системи НКО	Інші організації
УСРР на 1/І 1934 р.	14	10	3	11	5	1	45	6	1	11	32	138	99	39	
УСРР на 1/І 1935 р.	20	11	5	7	4	9	51	5	4	10	7	134	105	29	
В т.ч. на 1/І 1935 р. по областях:															
Київська	4	1	1	1	2	6	6	1	2	1	1	24	17	7	
Чернігівська	1	3	1	1	1	1	8	1	1	1	1	11	11	1	
Вінницька	1	3	1	3	1	1	9	1	1	1	1	18	17	1	
Харківська	2	1	1	1	1	1	15	1	1	4	1	24	17	7	
Дніпропетровська	3	1	2	1	1	1	4	1	1	1	1	13	11	2	
Одеська	6	3	1	3	1	2	4	3	1	4	2	30	20	10	
Донецька	4	1	1	1	1	1	5	1	1	2	1	14	12	2	

1) До числа музеїв включено: а) історично-культурних заповідників—6, постійних виставок—2, домів-музеїв—2, кабінетів—2, зоосадів-акваріумів—1.

Робота музеїв УСРР ¹⁾

Табл. 25

Області	Роки	Всього музеїв		Відвідало ці музеї				Число влаштованих музеями виставок				Число осіб, що одвідали виставки, влаштовані поза межами музеїв			Число музейних робітників		В т. ч. наукових робітників	
		1	2	3	4	5	6	7	8	9	10	11	12					
а				Експозиції	В них відвідувачів	Відвідувачів	Всього відвідувачів	В середній музейній установі	На заводах, в радгоспах, в колгоспах	Разом								
				Відомості														
По УСРР	1933	138	128	24214	696060	884286	1580346	433	325	758	317112	1086	220					
В т. ч. по областях:	1934	134	131	24294	808807	1184847	1993654	237	455	692	1668270	1110	256					
Київська	1933	33	33	4106	149425	108730	258155	255	116	371	47249	334	79					
	1934	24	24	9196	261022	194109	455131	42	66	108	85670	323	69					
Чернігівська	1933	11	10	381	13364	29252	42616	11	14	25	2260	59	16					
	1934	11	11	699	21221	26495	47716	9	8	17	5237	49	14					
Вінницька	1933	20	18	5909	57729	66798	124527	34	26	60	25584	102	22					
	1934	18	18	1677	33871	109832	143703	22	38	60	132013	84	18					
Харківська	1933	26	26	1668	46330	174122	220452	19	29	48	21114	200	38					
	1934	24	22	2098	61732	116385	178117	36	130	166	1024584	199	51					
Дніпропетровська	1933	25	23	1231	192461	144386	336847	17	23	40	86380	103	15					
	1934	13	13	2552	101496	118825	220321	29	33	62	287347	125	29					
Одеська	1933	11	9	9343	157204	259864	417068	86	96	182	82151	200	26					
	1934	30	30	6700	252472	390973	643443	71	128	199	133419	228	53					
Донецька	1933	12	9	1376	79547	101134	180631	11	21	32	52374	88	24					
	1934	14	13	1372	76993	228228	305221	28	52	80	—	102	22					

1) Дивись примітку до табл. 24.

Науково-дослідні установи УСРР

Табл. 26

а	Академії та асоціації	Науково-дослідних інститутів	Філіалів науково-дослідних інститутів	Станцій (зоняльн.-дослідних, дослідч. та інш. наукових)	Обсерваторій	Заповідників	Інш. науково-дослідн. устан.	Разом	В них Керівних та наук. праців. Аспірантів	
	1	2	3	4	5	6	7	8	9	10
1928—1929 р.										
Всього по УСРР	1	53	84	не розпо	дл.	180	318	3653	1854	
В т. ч. НКВажпром	—	10	—		.	5	15	377	—	
НКЛегпром.	—	3	—		.	61	64	880	477	
НКЗемсправ.	1	16	84		.	110	211	1201	1300	
НКОсвіти	—	23	—		.	—	23	931	54	
НКЗдоров'я										
На 1 січня 1935 р.1)										
Всього по УСРР	4	147/32	44/15	50/12	7/2	9/1	34/4	295/66	6996	843 ³⁾
В т. ч. НКВажпром.	—	15/15	5/5	3/2	—	—	2/1	25/23	1132	42
НКМісцевпром	—	4	1	—	—	—	2	7	157	7
НКЗемсправ	1	18/4	3	20/4	—	4	1	47/8	1212	179
НКОсвіти	—	16	1	4	4	5	8	38 ²⁾	445	209
НКЗдоров'я	1	47	22	9	—	—	2	81	2260	159

1) Скрізь в чисельнику— всі науково-дослідні установи, а в знаменнику— в т. ч. союзної підлеглості
 2) Зменшення по установах НКОсвіти пояснюється тим, що науково-дослідні установи УАН перейшли у відання РНК УСРР.
 3) Крім цього, було на 1/І 1935 р. 1648 аспірантів при Вишах і Втишах та 129 в інституті Червоної Професури.

Академії та асоціації УСРР на 1/І 1935 року

	Назва академії та асоціацій	Рік заснування	Адреса
1	Українська асоціація Марксо-Ленінських науково-дослідних інститутів „УАМЛІН“	1924	м. Київ, Бульв. Шевченко, 14,
2	Українська Академія наук „УАН“	1918	„ Короленко 54.
3	Українська Академія сільгосп. наук	1931	м. Харків. К. Лібкнехта, 76.
4	Українська психо-неврологічна академія	1932	„ Коношенна, 56

Мережа парків культури та відпочинку в УСРР та їх робот за літній сезон 1934 року

Табл. 27

Області	Всього парків культури та відпочинку	В т. ч. дали відомості про площу	З них мають площу				Пересічний розмір площі, що займає один парк	В т. ч. % засвоєної площі
			Менш 5 га	Від 5 до 10 га	Від 10,1 до 50 га	Від 50,1 га і більше		
УСРР	42	41	10	12	15	4	23,60	64,8
Київська	10	9	2	3	3	1	15,48	77,0
Чернігівська	1	1	1	—	—	—	4,9	100,0
Вінницька	3	3	1	2	—	—	6,03	100,0
Харківська	1	1	—	1	—	—	6,0	50,0
Дніпропетровська	7	7	1	3	—	—	18,21	87,9
Одеська	2	2	1	1	—	—	4,08	88,9
Донецька	17	17	1	2	9	3	39,0	56,4
АМСРР	1	1	—	—	—	—	0,5	60,0

Табл. 27 (продовження)

Області	Розпод. загальн. площі (гр. 7) за призначенням (у %/о/о)	Тривалість роботи парків	Відвідування парків	Розмір площі під фізкультурно-майdanчиком																			
				Розмір площі, зайнятої водним басейном	Розмір зеленого масиву	Площа, зайнята будівлями	Інша вільна площа	Число парків, що дали відомості	З них працювало круглий рік	Пересічне число днів, пророблених одним парком за літній час	Число парків, що дали відомості про відвідування	Всього відвідало (тис. чол.)	Пересічно на 1 парк (у тис.)										
УСРР	3,6	4,6	63,6	0,9	27,3	40	6	130,5	35	6347,9	181,3	9	10	11	12	13	14	15	16	17	18	19	
Київська	3,0	6,0	53,5	0,4	37,1	10	3	119,1	9	1751,4	194,6	1,1	—	—	—	—	—	—	—	—	—	—	—
Чернігівська	6,0	—	81,7	0,1	12,2	1	—	150,0	1	100,0	100,0	—	—	—	—	—	—	—	—	—	—	—	—
Вінницька	1,1	—	72,7	1,7	24,5	3	—	141,6	3	148,2	49,4	—	—	—	—	—	—	—	—	—	—	—	—
Харківська	—	—	98,9	1,1	—	1	—	150,0	1	425,0	425,0	—	—	—	—	—	—	—	—	—	—	—	—
Дніпропетровська	7,1	1,8	77,9	0,8	12,4	6	2	144,3	5	1283,5	252,7	—	—	—	—	—	—	—	—	—	—	—	—
Одеська	14,7	0,9	8,0	0,1	76,3	2	—	137,0	2	39,5	19,7	—	—	—	—	—	—	—	—	—	—	—	—
Донецька	3,0	5,1	63,3	0,9	27,7	16	—	127,0	14	2619,5	187,1	—	—	—	—	—	—	—	—	—	—	—	—
АМСРР	8,0	—	30,0	6,0	56,0	1	—	125,0	—	—	—	—	—	—	—	—	—	—	—	—	—	—	—

Загальна книжкова продукція УСРР¹⁾

Табл. 28

Роки	Кількість назв	Кількість друкованих аркушів	Загальний тираж (в тисячах)	Загальний листаж (в тисячах)
1927	4687	23782	26741	170265
1928	5695	27022	38336	219067
1934	4711	21085	74996	409274

¹⁾ Книжкова продукція за 1934 р. в табл. 28-30 подана за даними річного звіту книжкової палати УСРР за 1934 рік.

Книжкова продукція за змістом

(за кількістю тиража в тисячах)

Табл. 29

Зміст	1928 р.		1934 р.	
	1	2	1	2
Політична, партійна, економічна, суспільно-знавча література	8416	26146	809	3386
Антирелігійна література	252	37	1392	10846
Техніка промисловості та інших індустрій	—	—	1165	2898
Галузі	—	—	3012	10017
Сільське господарство	—	—	6062	11143
Прикладні науки	—	—	13778	9905
Точні науки	—	—	3450	618
Мовознавство	—	—	—	—
Художня література	—	—	—	—
Інші видання	—	—	—	—
Разом	38336	74996	—	—

Книжкова продукція за мовами

Табл. 30

Мови	1928 р.		1934 р.	
	Кількість назв	Тираж (в тисяч.)	Кількість назв	Тираж (в тисяч.)
Українська	3201	27018	2750	55385
Російська	2216	10360	1459	17197
Єврейська	96	331	147	693
Польська	50	174	60	329
Болгарська	38	72	63	98
Німецька	77	364	82	792
Молдавська	8	12	118	434
Інші мови	9	5	32	68
Разом	5695	38336	4711	74996

Книжкова продукція УСРР за призначенням

Табл. 31

Г р у п и	Кількість назв		Листаж (в тисячах)		% до підсумку кожного року			
	1928 р.	1934 р.	1928 р.	1934 р.	Кількість назв		Листаж	
					1928 р.	1934 р.	1928 р.	1934 р.
а	1	2	3	4	5	6	7	8
Дитяча та юнацька	650	397	14264	16456	11,4	8,4	6,5	4,0
Масова	1591	1676	45070	109776	27,9	35,6	20,6	26,8
Учбова	393	667	116289	234389	6,9	14,2	53,1	57,3
Наукова	1210	643	9638	22584	21,3	13,6	4,4	5,5
Програмо-методична	383	485	6208	7914	6,7	10,3	2,8	1,9
Офіційно-документальна	1033	187	6955	1929	18,2	4,0	3,2	0,5
Довідкова	435	656	20643	16226	7,6	13,9	9,4	4,0
Разом	5695	4711	219067	409274	100	100	100	100

Загальна журнальна продукція УСРР

Табл. 32

Р о к и	Кількість назв	Кількість випусків	Кількість друкованих аркушів	Загальний тираж (в тисяч.)	Листаж (в тисяч.)
а	1	2	3	4	5
1928	326	3682	11158	16782	48094
1934	228	1361	5296	11265	32491

Журнальна продукція за мовами

(кількість назв)

Табл. 33

М о в и	1928 р.	1934 р.
а	1	2
Українська	232	153
Російська	76	59
Інші мови	18	16 ¹⁾
Разом	326	228

1) До інших мов зараховано: 6 назв єврейською, 5 назв німецькою, 2 назви молдавською, 1 назва грецькою, 1 назва болгарською мовою і 1 назва есперанто.

Газетна продукція УСРР

(з багатотиражками)

Табл. 34

Р о к и	Кільк. газет			
	Всього	В т. ч. дали відомості про тиражі	Разовий тираж (в тисяч.) 1)	Річний тираж (в мільйонах) 1)
а	1	2	3	4
1928	85	85	1,370	285
1934	2,143	1,807	5,889	767

1) Відомості про тиражі подано тільки по газетах, зазначених у гр. 2.

Загальнополітичні газети УСРР за 1933 та 1934 р.р.

Табл. 35

а	Р о к и	Всього газет	Число газет, про тираж та випуски яких дано відомості	Фактична кількість випущених №№ 1)	Разовий тираж в тисячах 1)	Загальний річний тираж в тисяч. 1)
	б	1	2	3	4	5
Республіканські	1933	31	26	3719	2048	293237,9
	1934	30	29	3722	2114	271441,3
Обласні	1933	25	23	4655	581	117558,9
	1934	29	29	5540	699	133593,5
Міські	1933	11	10	2039	72	14671,6
	1934	13	13	2865	136	29937,3
Районові	1933	376	325	45190	1362	189473,5
	1934	384	364	59788	1406	231051,6
Багатотиражні газети	1933	1067	964	33664 ²⁾	1098,4	63792,9
	1934	1687	1385	69766 ³⁾	1533,6	101410,1
Р а з о м	1933	1510	1348	89267	5161,4	678734,8
	1934	2143	1820	141681	5888,6	767433,8

- 1) Відомості про тиражі та випуски подано тільки по газетах, зазначених у гр. 2.
 2) Відомості про випуски подано за всі 1067 газет.
 3) за 1570 газет.

Розподіл газет за мовами у % за 1932—1934 р.р.

(з багатотиражками)

Табл. 36

Р о к и	Українською	Російською	Єврейською	Польською	Німецькою	Молдавською	Іншими мовами	Разом
1) 1932	85,3	10,1	1,5	0,9	0,8	0,6	0,8	100
1933	84,9	10,1	1,3	1,2	1,1	0,5	0,9	100
1934	80,0	15,8	1,2	0,9	0,8	0,5	0,8	100

1) В 1928 р. газети українською мовою становили 63,5%, а російською мовою — 23,5%

Установи підготовки кадрів в УСРР та кількість учнів в них

(на початок року)

Табл. 37

Типи установ та спеціальності	Число установ								В них учнів							
	1926 р.	1929 р.	1930 р.	1931 р.	1932 р. ¹⁾	1933 р.	1934 р.	1935 р.	1926 р.	1929 р.	1930 р.	1931 р.	1932 р.	1933 р.	1934 р.	1935 р.
а	1	2	3	4	5	6	7	8	9	10	11	12	13	14	15	16
1. Підготовка керівних кадрів																
1. Академії	—	—	—	—	2	2	2	2	—	—	—	157	344	1003	871	797
2. Вищі с./г. комуншколи	—	—	—	—	—	8	9	9	—	—	—	—	—	2912	4864	4628
3. Вища школа профруху	—	—	—	1	1	1	1	2	—	—	—	143	259	350	242	201
Разом	—	—	—	3	3	11	12	13	—	—	—	300	803	4265	5877	5626
II. Підготовка культурно-підготовчих кадрів																
1. Комвиші	1	1	2	5	7	2 ²⁾	2	2	409	390	917	1973	3746	1761	1212	1837
2. Радпартшколи	37	22	23	23	31	34	— ³⁾	33	5253	3001	3573	4742	7815	8680	—	4870
III. Підготовка спеціалістів																
1. Виші та Втиші																
Індустр.-технічні (промисл., будівн. та транспортні)	4	5	6	66	73	74	59	44	5738	7219	9912	31892	43776	56333	43687	44735
Сільсько-господарські	7	8	9	20	20	21	21	24	3820	5788	6949	7756	9056	7537	8191	13162
Соц.-економічні	3	4	4	14	10	15	11	8	2754	4280	4697	4614	3881	6784	4744	3518
Педагогічні	12	12	13	37	39	46	35	38	6487	8946	11935	16283	22855	23914	20358	23081

¹⁾ Розподіл учбових закладів по спеціальностях на початку 1932 р. дано не по профілях учбового закладу, а за підлеглістю.

²⁾ В 1932 році комуніверситети реорганізовано в вищі комуністичні сільсько-господарські школи. Таких шкіл утворено в 1933 р. на базі комвузів разом з новоствореними—8.

³⁾ У 1934 році радпартшколи реорганізовано у 8-місячні курси.

Табл. 37 (продовження)

Типи установ та спеціальності	Число установ								В них учнів							
	1926 р.	1929 р.	1930 р.	1931 р.	1932 р. ²⁾	1933 р.	1934 р.	1935 р.	1926 р.	1929 р.	1930 р.	1931 р.	1932 р.	1933 р.	1934 р.	1935 р.
а	1	2	3	4	5	6	7	8	9	10	11	12	13	14	15	16
Медичні	5	5	5	11	17	28	15	18	7035	4894	5059	6361	6968	9589	10775	14837
Художні	4	4	5	7	6	6	6	4	1371	2279	2338	2189	2211	2237	1888	773
Разом по Вишах та Втишах	35	38	42	155 ¹⁾	165	190	147 ³⁾	136	27205	33406	40890	69095	88747	106394	89643 ³⁾	100106
2. Технікуми.																
Індустр.-технічні (пром., будівн. та транспортні)	43	46	45	296	256	248	179	126	8147	9518	9857	66989	68230	72442	52809	41839
Сільсько-господарські	22	17	13	240	202	208	130	154	3372	3095	2616	30767	35346	29174	20371	31566
Соц.-економічні	7	2	1	87	72	72	54	36	2895	850	181	13371	12173	13003	9622	9157
Педагогічні	59	52	43	60	66	84	86	98	8320	11009	12322	15365	22079	23963	21505	25126
Медичні	3	4	4	58	63	76	74	77	917	1289	1123	8954	11048	14971	16622	20068
Художні	11	5	3	27	25	21	19	21	1980	1135	679	3060	3438	2714	2680	3648
Разом по технікумах	145	126	109	768 ¹⁾	684	709	542 ¹⁾	512	25631	26896	26778	138706	152314	156267	123609 ³⁾	131404
3. Профшколи																
Індустр.-технічні (пром., буд., трансп. куст. промисл.)	143	251	298	100	50	—	—	—	17773	31475	40685	9418	5038	—	—	—
Сільсько-господарські	172	240	250	—	—	—	—	—	12370	21365	26730	—	—	—	—	—
Соц.-економічні	51	71	65	—	—	—	—	—	9516	9683	9332	—	—	—	—	—
Медичні	6	32	32	—	—	—	—	—	643	5596	6318	—	—	—	—	—
Художні	26	32	35	—	—	—	—	—	6135	5678	5344	—	—	—	—	—
Разом по профшколах	408	626	680	100 ¹⁾	50	—	—	—	46437	73797	88409	9418	5038	—	—	—

¹⁾ В 1930 році відбулася ґрунтовна реорганізація мережі учбових закладів; низку технікумів було реорганізовано в інститути; профшколи (крім кустарно-промислових) — в технікуми; кустарно-промислові профшколи — в кустпромучі.

²⁾ Розподіл учбових закладів по спеціальностях на початок 1932 р. дано не по профілях учбового закладу, а за підлеглістю.

³⁾ Зменшення кількості установ та контингентів по Вишах, технікумах і робітфаках пояснюється реорганізацією значної кількості вечірніх учбових закладів в денні, і в зв'язку з цим, зменшенням контингентів, що навчалися без відриву від виробництва.

Табл. 37 (закінчення)

Типи установ та спеціальності	Число установ								В них учнів							
	1926 р.	1929 р.	1930 р.	1931 р.	1932 р. ¹⁾	1933 р.	1934 р.	1935 р.	1926 р.	1929 р.	1930 р.	1931 р.	1932 р.	1933 р.	1934 р.	1935 р.
IV. Підготовка до Вишів та Втишів	1	2	3	4	5	6	7	8	9	10	11	12	13	14	15	16
1. Робітфаки:																
Инд.-техн. (пром., будівн., трансп.)	12	29	42	146	211	205	131	104	3558	5864	9079	31021	41406	51037	35468	29790
Сільсько-господарські	6	6	10	59	128	95	56	56	1294	1188	1444	6723	12625	8933	7166	8961
Соц.-економічні	3	3	5	25	33	26	16	3	608	439	766	3273	4744	6495	2643	747
Педагогічні	6	7	16	84	117	148	109	98	1291	1401	2315	10527	16191	17678	13630	13040
Медичні	3	3	4	17	36	40	43	39	678	911	903	2198	3887	3814	4506	5412
Художні	—	—	1	17	20	19	18	1	—	—	46	1742	2074	1936	1822	44
Разом по робітфаках	30	48	78	348	545	533	373²⁾	301	7429	9803	14553	55484	80927	89893	65235³⁾	57994
V. Підготовка масових кадрів																
1. Школи ФЗУ та типу ФЗУ:																
Инд.-техн. (пром., буд., транспорт.)	202	214	220	369	427	395	323	274	21788	25528	29007	95075	161065	142051	66949 ³⁾	48101
Кустарно-промисл.	—	—	4	16	78	81	42	5	—	—	609	1487	8674	7572	2908	262
Сільсько-госп. та лісні	12	4	3	7	734	453	53	9	620	215	204	603	40756	н. в.	н. в.	549
Соц.-економічні	6	11	11	31	44	84	37	9	650	1099	1909	5473	7306	12157	4375	1097
Разом по школах ФЗУ та типу ФЗУ	220	229	238	423	1283	1013	455	297	23058	26842	31729	102638	217801	н. в.	н. в.	50009
2. Учні майстерні (кустарно-пром.)	—	36	43	26	—	—	—	—	—	3146	2830	778	—	—	—	—

¹⁾ Розподіл учбових закладів по спеціальностях на початок 1932 р. дано не по профілях учбового закладу, а за підлеглистю.

²⁾ Зменшення кількості установ та контингентів по робітфаках пояснюється реорганізацією значної кількості вечірніх учбових закладів на денні і в зв'язку з цим зменшенням контингентів, що навчалися без відриву від виробництва.

³⁾ Зменшення кількості ФЗУ та контингентів за 1933 і 1934 р. р. пояснюється реорганізацією системи підготовки кадрів масових кваліфікацій.

Прийоми та випуски по установах підготовки кадрів

Табл. 38

Типи установ та спеціальності	Прийнято за роки								Випущено за роки							
	1925 р.	1928 р.	1929 р.	1930 р.	1931 р. ²⁾	1932 р.	1933 р.	1934 р.	1925 р.	1928 р.	1929 р.	1930 р. ³⁾	1931 р.	1932 р.	1933 р. ⁴⁾	1934 р.
I. Підготовка керівних кадрів																
1. Академії	—	—	—	167	458	353	406	269	—	—	—	—	—	—	103	20
2. Вищі ком. с/г. школи	—	—	—	—	—	2528	2819	2059	—	—	—	—	—	417	169	1535
3. Вища школа проф-руху	—	—	—	166	207	273	155	59	—	—	—	91	94	140	53	94
Разом	—	—	—	333	665	3154	3380	2387	—	—	—	91	94	557	325	1649
II. Підготовка спеціалістів																
1. Виші та Втиші¹⁾																
Инд.-техн. (пром., буд., транспорт.)	804	1308	2360	17530	16932	26363	17999	12386	664	562	714	5519	4003	5118	2843	3534
Сільсько-господарські	977	1431	2069	3897	4785	4221	4369	5843	588	750	1066	1100	1378	1091	687	1154
Соц.-економічні	916	917	1157	4286	4448	5362	2530	2287	306	484	1102	384	1064	804	850	321
Педагогічні	2123	3100	4996	10367	11263	12555	15249	11462	966	571	1369	1921	2695	3261	3318	3125
Медичні	966	1056	1254	2083	3914	5830	5022	4781	1996	1180	655	1017	2022	1126	1121	524
Художні	305	475	466	762	2224	1149	700	488	31	95	239	492	532	255	418	66
Разом по Виш'ах та Втиш'ах	6091	8287	12302	38925	43566	55480	45809⁵⁾	37247	4551	3642	5145	10433	11654	11655	8937	9024

Табл. 38 (продовження)

Типи установ та спеціальності	Прийнято за роки								Випущено за роки							
	1925 р.	1928 р.	1929 р.	1930 р.	1931 р. ²⁾	1932 р.	1933 р.	1934 р.	1925 р.	1928 р.	1929 р.	1930 р. ³⁾	1931 р.	1932 р.	1933 р. ⁴⁾	1934 р.
а	1	2	3	4	5	6	7	8	9	10	11	12	13	14	15	16
2. Технікуми																
Інд.-техн. (пром. будівництва, трансп.)	2499	2869	3779	40420	34124	37144	29681	19910	510	1184	1460	4952	10176	13495	11148	8240
Сільсько-господарські	1470	894	897	17197	13684	16227	13291	16009	672	478	434	3477	3489	6860	4733	1798
Соц.-економічні	993	261	77	8299	10100	9545	6362	2178	130	386	50	1986	1780	2970	2372	1010
Педагогічні	3689	5717	7285	11167	11743	12341	12684	13910	2111	1716	1664	3330	2070	2256	5875	5507
Медичні	389	572	391	5519	6869	10486	9380	9998	31	138	198	1781	1948	1251	3209	3064
Художні	543	244	160	2534	2320	1306	1684	2080	134	189	132	250	409	240	102	159
Разом по технікумах	9543	10557	12589	85136	78840	87049	73082	64085	3588	4091	3938	15776	19872	27072	27439	19778
3. Профшколи та учбові майстерні																
Інд. техн. (пром., будівн., трансп.)	н. в.	14773	20132	6003	—	—	—	—	4006	4833	5657	1541	—	—	—	—
Сільськогосподарські	•	10681	13551	—	—	—	—	—	2037	1709	2413	—	—	—	—	—
Соц.-економічні	•	4032	4527	—	—	—	—	—	363	2371	2516	—	—	—	—	—
Медичні	•	2174	2498	—	—	—	—	—	115	1003	1327	—	—	—	—	—
Художні	•	2566	2153	—	—	—	—	—	193	216	262	—	—	—	—	—
Разом по профшколах та учбов. майстернях	24175	34226	42861	6003	—	—	—	—	6714	10132	12175	1541	—	—	—	—

Табл. 38 (закінчення)

Типи установ та спеціальності	Прийнято за роки								Випущено за роки							
	1925 р.	1928 р.	1929 р.	1930 р.	1931 р. ²⁾	1932 р.	1933 р.	1934 р.	1925 р.	1928 р.	1929 р.	1930 р. ³⁾	1931 р.	1932 р.	1933 р. ⁴⁾	1934 р.
а	1	2	3	4	5	6	7	8	9	10	11	12	13	14	15	16
III. Підгот. до Вишів та Втишів (Робфаки)																
Інд. техн. (пром., будівн., трансп.)	1053	3002	4580	24050	23765	39587	25728	18414	н. в.	746	765	1761	9697	11950	7374	6399
Сільсько-господарські	538	406	707	5756	8940	6791	5394	266	•	336	342	439	2987	2018	1736	2395
Соц.-економічні	244	246	422	3291	3663	5654	2213	1287	•	230	150	160	983	1521	710	1633
Педагогічні	611	544	1411	7629	12996	14748	11567	9563	•	399	385	314	3488	4048	2635	3786
Медичні	352	314	361	1683	2409	3345	3849	4701	•	209	335	213	1089	1541	1489	1701
Художні	—	—	46	1742	1748	1604	1252	10	•	—	—	—	469	434	338	11
Разом по робфаках	2798	4512	7527	44151	53521	71729	50003 ⁵⁾	41241	•	1920	1977	2887	18713	21512	14332	15925
IV. Підг. масов. кадрів (ФЗУ та школи типу ФЗУ)																
Індустр. техн. (пром., буд., трансп.)	н. в.	8257	11953	68033	79993	77549	39017	59115	1673	5405	6793	8278	12959	46824	56640	58038
Куст.-промислові	•	—	516	1451	3530	6467	1440	250	—	—	61	20	835	1761	1311	274
Сільсько-господарські	•	92	70	499	н. в.	н. в.	н. в.	648	56	8	15	71	н. в.	н. в.	н. в.	838
Соц. економічні	•	584	1009	4668	6278	9718	2390	1336	56	367	125	344	966	3268	1345	1575
Разом	9552	8933	13518	74651	н. в.	н. в.	н. в.	61349	1785	5780	6994	8713	н. в.	н. в.	н. в.	60725

V. Крім того по інститутах Червон. професури прийнято у 1932 р.—247 і випущено—108, у 1933 р. прийнято 295 і випущено 108, у 1934 р. прийнято 50 чол.; по інстит. рядянського будівн. і права у 1934 р. прийнято 127, випущено 20 чол.

¹⁾ Комвіши в цій таблиці дано разом з Вишами та Втишами. ²⁾ Розподіл учнів за спеціальностями за 1931 рік дано не за профілями учбов. закладів, а за підлеглістю. ³⁾ Випуски по Вишах за 1930 рік включають і випуски технікумів, реорганізованих у Виші. Випуски технікумів за цей рік включають випуски тих технікумів, що залишились не реорганізованими у Виші та випуски профшкіл, реорганізованих в технікуми. ⁴⁾ Кількісне зменшення випусків в 1933 р. пояснюється збільшенням тривалості курсу навчання по установах підготовки кадрів. ⁵⁾ Зменшення прийому пояснюється скороченням мережі вечірніх установ та учбових закладів з навчанням без відриву від виробництва.

Склад учнів Вишів та технікумів за 1926-1935 р.р. за народностями 1)

(у %%)

Табл. 39

Народності	В И Ш І					Т Е Х Н І К У М И				
	1926 р.	1929 р.	1933 р.	1934 р.	1935 р.	1926 р.	1929 р.	1933 р.	1934 р.	1935 р.
Українці	45,1	53,5	54,7	54,4	53,1	57,9	61,5	69,3	70,7	72,9
Росіяни	20,3	16,6	17,4	16,0	16,0	18,2	14,7	11,5	11,7	10,9
Берей	33,4	25,0	23,2	25,0	26,0	20,1	18,1	14,4	13,0	11,0
Інші	1,2	4,9	4,7	4,6	4,9	3,8	5,7	4,8	4,6	5,2
Разом	100	100	100	100	100	100	100	100	100	100

1) За даними річних звітів Вишів і технікумів

Жінки в складі учнів Вишів та технікумів (на початок року)

Табл. 40

Типи учбових закладів по наркоматах	1933 р.			1934 р.			1935 р.		
	а	1	2	3	4	5	6	7	8
I. Виші — Всього жінок	32973	31285	37147						
% жінок серед учнів:									
По всіх Вишах	31,0	34,9	37,1						
Наркомважпром	15,2	19,3	19,9						
Наркомземсправ та Наркомрадгоспів	26,9	29,6	29,2						
Наркомохорони здоров'я	72,5	75,2	72,5						
Наркомосвіти	42,1	42,6	46,0						
II. Технікуми — Всього жінок	63444	46230	57818						
% жінок серед учнів:									
По всіх технікумах	40,6	37,4	44,0						
Наркомважпром	27,8	27,9	26,8						
Наркомземсправ та Наркомрадгоспів	30,9	28,4	29,7						
Наркомосвіти	50,9	52,9	55,4						
Наркомохорони здоров'я	80,1	78,1	78,0						

Мережа робітфаків по областях УСРР

На 1/І 1935 р.

Табл. 41

Області	Індустріально-технічні		Сільсько-господарські та лісні		Соціально-економічні		Педагогічні		Медичні		Театральні		Разом	
	вонаслід числа	в них учнів	вонаслід числа	в них учнів	вонаслід числа	в них учнів	вонаслід числа	в них учнів	вонаслід числа	в них учнів	вонаслід числа	в них учнів	вонаслід числа	в них учнів
а	1	2	3	4	5	6	7	8	9	10	11	12	13	14
Київська	16	5235	13	2117	—	—	18	2139	9	911	1	44	57	10446
Чернігівська	3	516	5	827	—	—	10	1453	—	—	—	—	18	2796
Вінницька	5	788	8	1111	—	—	9	1031	3	325	—	—	25	3255
Харківська	20	6555	11	1814	3	747	19	2695	8	1222	—	—	61	13033
Дніпропетровська	13	4701	3	843	—	—	18	2205	9	759	—	—	43	8508
Одеська	12	2993	8	1473	—	—	12	1555	3	917	—	—	35	6938
Донецька	32	8546	5	552	—	—	12	1962	7	1278	—	—	56	12338
АМСРР	3	456	3	224	—	—	—	—	—	—	—	—	6	680
Разом по УСРР	104	29790	56	8961	3	747	93	13040	39	5412	1	44	301 1)	57994

1) Включено 3 робітфака без зазначення учнів;
з них: 1 по Донецькій області, 1 по Дніпропетровській, 1 по Харківській області.

Мережа ФЗУ та шкіл типу ФЗУ по областях УСРР

На 1/І 1935 р.

Табл. 42

Області	Індустріально-технічні		Сільсько-господар та лісні		Соціально-економічні		Кустарно-промислові		Разом	
	Число шкіл	В них учнів	Число шкіл	В них учнів	Число шкіл	В них учнів	Число шкіл	В них учнів	Число шкіл	В них учнів
а	1	2	3	4	5	6	7	8	9	10
Київська	38	4822	2	97	2	226	3	111	45	5256
Чернігівська	10	1385	—	—	—	—	—	—	10	1385
Вінницька	12	1426	1	30	—	—	1	34	14	1490
Харківська	46	7751	5	422	4	259	—	—	55	8432
Дніпропетровська	42	9522	—	—	1	115	1	117	44	9754
Одеська	38	5720	—	—	—	—	—	—	38	5720
Донецька	86	17199	1	...	2	497	—	—	89	17696
АМСРР	2	276	—	—	—	—	—	—	2	276
Разом по УСРР	274	48101	9	549	9	1097	5	262	297	50009

Мережа Вишів і технікумів та кількість учнів в них по районах УСРР на 1/І 1935 р.

Табл. 43

Назва міськрад і районів	Виші		Технікуми		Назва міськрад і районів	Виші		Технікуми	
	Кількість вишів	В них учнів	Кількість технікумів	В них учнів		Кількість вишів	В них учнів	Кількість технікумів	В них учнів
а	1	2	3	4	а	1	2	3	4
Київська область					Звенигородський	—	—	2	361
Київська м. р.	27 ¹⁾	20339 ¹⁾	36	9122	Златопольський	—	—	1	226
Житомирська м. р.	2	833	9	2499	Золотоніський	—	—	2	445
Бабанський	—	—	2	527	Канівський	—	—	2	278
Баришівський	—	—	1	151	Коростеньська м/р.	—	—	1	135
Баранівський	1	302	1	133	Коростишівський	—	—	1	212
Боришпільський	—	—	1	268	Корсунський	—	—	1	330
Білоцерківський	1	1100	3	958	Малинський	—	—	2	245
Оратівський	—	—	1	194	Червоноармійський	—	—	1	77
Переяславський	—	—	1	192	Разом по Київській обл.	34	23756	90	21884
Ім. т. Петровського	—	—	2	443	Чернігівська область				
Попільняський	—	—	1	250	Борзенський	—	—	1	150
Радомисльський	—	—	1	119	Варвиський	—	—	1	344
Ржищівський	—	—	2	455	Глухівський	2	584	3	614
Ружинський	—	—	1	214	Городнянський	—	—	1	290
Сквирський	—	—	1	366	Добрянський	—	—	1	195
Смілянський	—	—	1	422	Козелецький	—	—	1	205
Тальнівський	—	—	1	165	Конотопський	—	—	4	1093
Таращанський	—	—	1	173	Коропський	—	—	1	178
Уманський	2	678	6	1449	Кролевецький	—	—	1	107
Черкаський	1	504	4	1297	Ніженський	1	771	5	1494
Шполянський	—	—	1	178	Н.-Сіверський	—	—	1	200

1) Включено: Інстит. Червоної професури 129 чол. Вища комуністична с.-г. школа 505 ч. Академія постачання 100 ч.

Т а б л. 43 (продовження)

Назва міськрад і районів	Вищі		Технікуми		Назва міськрад і районів	Вищі		Технікуми	
	Кількість Вишів	В них учнів	Кількість технікумів	В них учнів		Кількість Вишів	В них учнів	Кількість технікумів	В них учнів
а	1	2	3	4	а	1	2	3	4
Н-Басанський	—	—	1	224	Теплицький	—	—	1	162
Прилуцький	—	—	4	1299	Ст.-Костянтинівський	—	—	1	211
Путівельський	—	—	2	378	Проскурівська м/р.	—	—	6	1615
Роменський	—	—	3	808	Полонський	—	—	1	190
Сосницький	—	—	1	188	Ободівський	—	—	1	151
Чернігівська м/р.	2 ¹⁾	810 ¹⁾	3	766	Н-Ушицький	—	—	1	160
Шостенський	—	—	1	275	Немірівський	—	—	1	281
Ямпольський	—	—	1	203	Муровано-Куриловецьк. Могілів-Подільська м/р. Любарський	—	—	1	180
Разом по Чернігівській області	5	2165	36	9011	Крижопільський	—	—	1	261
Вінницька область					Козятинський	—	—	1	118
Вінницька м/р.	3 ²⁾	1254 ²⁾	8	2599	Кам'янець-Подільська м.р. Уланівський	3	1558	8	1912
Шепетівська м/р.	—	—	3	706	Затонський	—	—	1	184
Шаргородський	—	—	1	175	Дунаєвецький	—	—	1	265
Чуднівський	—	—	1	149	Гайсинський	—	—	1	117
Чорнострівський	—	—	2	325	Воронівський	—	—	1	191
Хмільницький	—	—	1	263	Бердичівська м/р.	1	284	4	185
Тульчинський	—	—	3	705	Разом по Вінницьк. обл.	7	3096	54	12852
Тростянецький	—	—	1	279					

1) По м. Чернігіву до числа Вишів занесено вищу комуністичну с.-г. школу—420 учнів.
2) По м. Вінниці до числа Вишів включено вищу комуністичну с.-г. школу—202 учнів.

Т а б л. 43 (продовження)

Назва міськрад і районів	Вищі		Технікуми		Назва міськрад і районів	Вищі		Технікуми	
	Кількість Вишів	В них учнів	Кількість технікумів	В них учнів		Кількість Вишів	В них учнів	Кількість технікумів	В них учнів
а	1	2	3	4	а	1	2	3	4
Харківська область					Козельшанський	—	—	1	19
Харківська м/р.	39 ¹⁾	30581 ¹⁾	40	11709	Красноградський	—	—	4	1246
Кременчуцька м/р.	1	392	7	2018	Куп'янський	—	—	3	1027
Полтавська м/р.	5	2610	12	2870	Лебединський	—	—	2	576
Сумська м.р.	1	690	5	1342	Лозовський	—	—	1	229
Балаклівський	—	—	1	141	Лохвицький	—	—	2	333
Білопільський	—	—	1	213	Лубенський	1	480	3	934
Близнюківський	—	—	1	155	Миргородський	—	—	3	805
Богодуховський	—	—	2	573	Нехворощанський	—	—	1	270
Валківський	—	—	1	214	Олексіївський	—	—	1	150
Вел.-Багачанський	—	—	1	288	Охтирський	—	—	3	684
Вел.-Бурлуцький	—	—	1	204	Пирятинський	—	—	1	195
Вовчанський	—	—	4	779	Хорольський	—	—	1	231
Гдяцький	—	—	1	405	Чугуївський	—	—	1	231
Диканський	—	—	1	303	Разом по Харківськ. обл.	47	34753	111	29401
Золочівський	—	—	1	170	Дніпропетровська обл.				
Ізюмський	—	—	4	865	Бердянський	1	314	5	995
Кобиляцький	—	—	1	222	Верхне-Дніпровський	—	—	2	231
					Г. лій-Польський	—	—	1	503
					Дніпропетровська м/р.	12 ¹⁾	12639 ¹⁾	15	5226

1) По м. Харкову до Вишів включено:
1) Промакадемію 346 чол.
2) Укр. комуністичн. с.-г. університет ім. Артема 844 чол.
3) Ращу комуністичну с.-г. школу 512 чол.
4) Вищу школу профруху, а також комуністичні Вищі 168 ч.
5) Укр. інститут комосвіти 1503 чол.
6) Укр. комун. інститут журналістики 334 чол.

1) По м. Дніпропетровську до числа Вишів включено філію промакадемії 161 чол., і Вищу комуністичну с.-г. школу 646 чол.

Табл. 43 (продовження)

Назва міськрад і районів	Виші		Технікуми		Назва міськрад і районів	Виші		Технікуми	
	Кількість Вишів	В них учнів	Кількість технікумів	В них учнів		Кількість Вишів	В них учнів	Кількість технікумів	В них учнів
а	1	2	3	4	а	1	2	3	4
Запорізька м/р.	3	1179	10	2695	Одеська область				
Кам'янська м/р.	1	480	3	678	Одеська м/р.	19 1)	15859 1)	32	9227
Коларівський	—	—	2	442	Кіровська м/р.	1	375	7	2631
Криворізька м/р.	2	1147	2	788	Миколаївська м/р.	2	1347	7	1992
Магдалинський	—	—	1	177	Херсонська м/р.	2	837	6	1348
Мелітопольський	2	929	5	1108	Андріє-Іванівський	—	—	1	138
Молочанський	—	—	3	573	Березовський	—	—	1	173
Нікопольська м/р.	1	408	1	222	Бериславський	—	—	1	242
Новгородківський	—	—	1	242	Бобринецький	—	—	2	363
Ново-Златопольський	—	—	1	90	Братський	—	—	1	236
Ново-Миколаївський	—	—	1	243	Вознесенський	—	—	3	442
Ново-Московський	1	383	2	692	Голопристанський	—	—	1	169
Олександрійський	—	—	3	704	Знам'янський	—	—	1	172
Оріхівський	—	—	1	163	Калініндорфський	—	—	2	292
Павлоградський	—	—	2	535	К.-Либкнехтський	—	—	1	108
Першепінський	—	—	1	159	Кахівський	—	—	1	161
Пятихатський	—	—	1	257	Комінтерновський	—	—	1	250
Синьльнівський	—	—	1	165	Кампанівський	—	—	1	251
Сталіндорфський	—	—	1	112	Криво-Озерський	—	—	1	142
Царичанський	—	—	1	127	Н.-Бузький	—	—	1	225
Чернігівський	—	—	1	264	Ново-Миргородський	—	—	1	201
Чубурівський	—	—	1	183					
Широківський	—	—	1	278					
Разом по Дніпропетров- ській обл.	23	17479	69	17852					

1) По м. Одесі до числа вишів включено філію промакадемії 88 чол. і вищу с.-г. комуністичну школу 751 чол.

Табл. 43 (продовження)

Назва міськрад і районів	Виші		Технікуми		Назва міськрад і районів	Виші		Технікуми	
	Кількість Вишів	В них учнів	Кількість технікумів	В них учнів		Кількість Вишів	В них учнів	Кількість технікумів	В них учнів
а	1	2	3	4	а	1	2	3	4
Ново-Український	—	—	1	268	Анадольський	—	—	1	142
Первомайський	—	—	3	684	Маріупольська м/р.	2 2)	789 2)	3	1086
Савранський	—	—	1	151	Мар'їнський	—	—	2	711
Спартаківський	—	—	1	126	Постишевський	—	—	1	127
Хмільевський	—	—	1	250	Старокоранський	—	—	1	213
Цюрупінський	—	—	1	297	Міловський	—	—	1	180
Разом по Одеській обл.	24	18418	80	20539	Старобільський	—	—	5	885
Донецька область					Разом по Донецькій обл.	10	7300	65	18372
Артемівська м/р.	1	403	8	1948	АМСРР				
Горлівська м/р.	—	—	13	996	Балтський	—	—	4	982
Кадіївська м/р.	—	—	4	924	Анап'ївський	—	—	2	403
Костянтинівська м/р.	—	—	2	277	Тираспольська м/р.	4 3)	602 3)	1	108
Краматорська м/р.	1	629	—	—	Разом по АМСРР	4	602	7	1493
Краснолучська м/р.	—	—	3	779					
Лисичанський	—	—	2	777					
Ворошиловградська м/р.	2	1365	9	2786					
Макіївська м/р.	—	—	4	1177					
Рубежанський	—	—	2	317					
Єнакіївська м/р.	—	—	3	1153					
Слов'янський	—	—	5	1141					
Сталінська м/р.	4 1)	4114 1)	6	2753					

1) По м. Сталіно до числа вишів включено філію промакадемії на 102 чол.

2) По м. Маріуполю до числа Вишів включено вищу комуністичну с.-г. школу на 474 чол.

3) До числа Вишів включено 1 школу профруху на 33 чол.

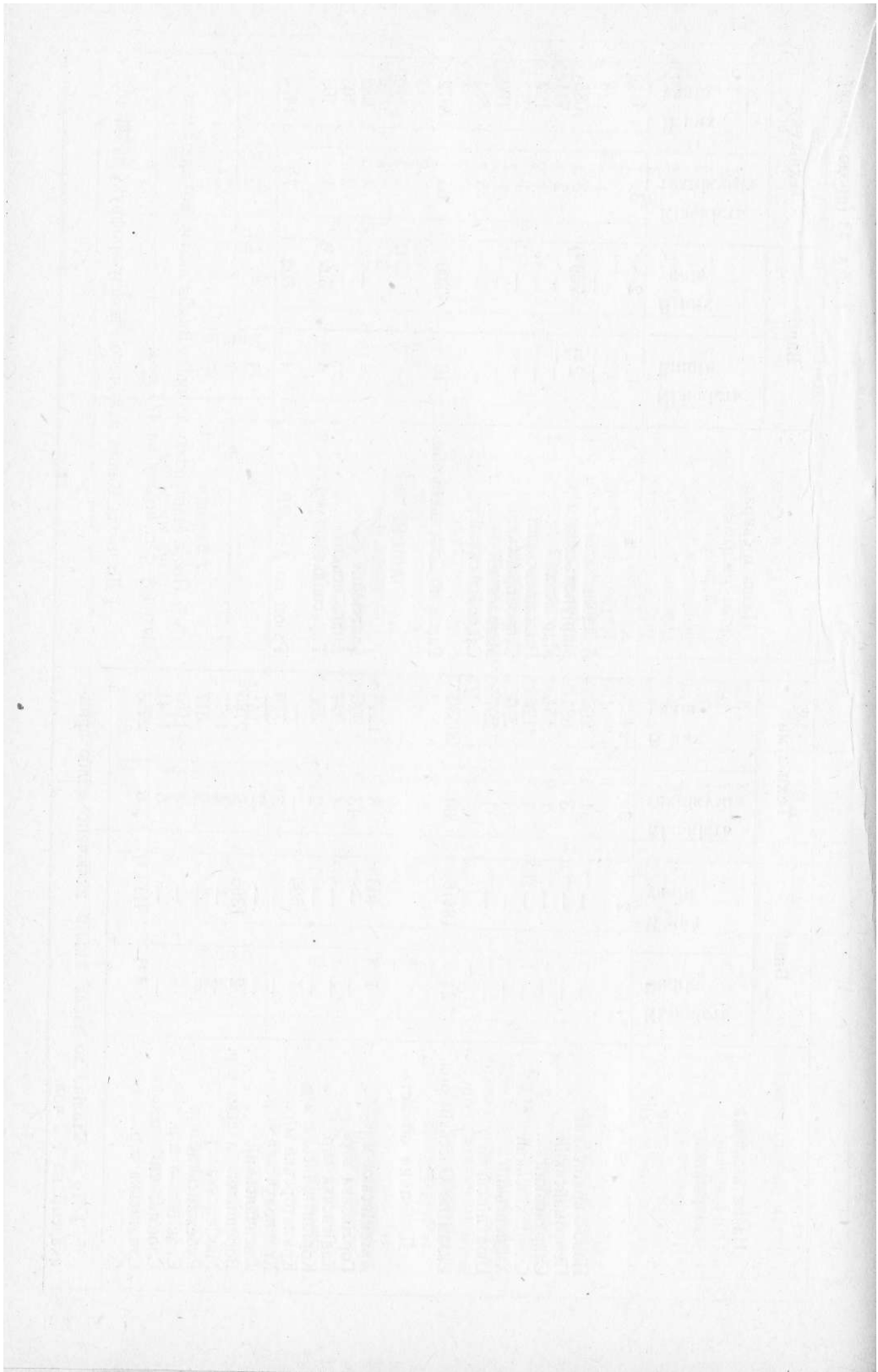

XII ОХОРОНА ЗДОРОВ'Я

Заклади позалікарняної допомоги в УСРР 1)

Табл. 1

Назва закладів	р. 8261 X/1	р. 6261 X/1	р. 1861 I/1	р. 2361 I/1	р. 3361 I/1	1/I 1934 р.		1/I 1935 р.	
						Всього	В т. ч. на селі	Всього	В т. ч. на селі
а	1	2	3	4	5	6	7	8	9
Поліклініки	221	248	330	360	403	449	87	455	83
Амбулаторій	2121	2234	2446	2606	2762	2713 ³⁾	2379	2725	2388
Медсанцехи	—	—	—	27	47	52	—	56	—
Медсанпункти та пункти першої допомоги (постійні) В т. ч. на фабриках, заводах та шахтах	432	601	843	1413	1979	2549	1219	2867	(1322) ⁴⁾
Фізіотерапевтичні заклади (самост. та при інших лікустановах)	99	126	141	167	194	1380	207	1515	230
Зубні поліклініки й амбулаторії, відділи та кабінети при лікустановах	994	1138	1139 ³⁾	1278	1442	1411	561	1436	(512) ⁴⁾
Зуботехнічні лабораторії	71	81	101	150	173	188	—	159	—
Рентгензаклади (самост. та при лікустановах)	128	145	149	190	219	246	18	304	27
Фельдшерські пункти	87	100	148	178	297	596	592	961	958
Акушерські пункти	81	106	—	122	—	—	—	131	129

1) Без транспорту.

2) Не включено 170 амбулаторій, що їх було в 1933 році перейменовано у фельдшерські пункти та інші заклади.

3) Відомості неповні.

4) Числа, заключені в дужки, показані тільки по системі НКОЗ.

Заклади позалікарняної допомоги по областях УСРР на 1/I 1934 р. 1)

Табл. 2

Назва закладів	Групи селищ								
	1	2	3	4	5	6	7	8	9
а	Київська	Чернігівська	Вінницька	Харківська	Дніпропетровська	Одеська	Донецька	АМСРР	УСРР
Поліклініки	Всього	82	25	53	87	66	57	70	449
Амбулаторії	В т. ч. на селі	19	3	15	16	21	10	3	87
Медсанцехи	Всього	449	223	322	564	365	286	442	62 2713
Медсанпункти та пункти першої допомоги (постійні)	В т. ч. на селі	417	207	303	523	325	262	286	56 2379
З того на фабриках, заводах та шахтах	В т. ч. на селі	—	—	—	—	—	—	—	— 52
Фізіотерапевтичні заклади самост. та при інших лікустановах	Всього	432	141	233	458	346	325	578	36 2549
Зубні поліклініки, амбулаторії, відділи та кабінети при лікустановах	В т. ч. на селі	213	98	176	231	192	181	106	22 1219
Рентген. заклади (самостійні та при інших лік. устан.)	Всього	233	52	89	210	177	147	453	19 1380
Фельдшерські пункти	В т. ч. на селі	79	19	46	21	25	7	5	207
	Всього	41	8	19	46	23	42	38	224
	В т. ч. на селі	1	—	1	2	—	1	—	5
	Всього	321	70	213	284	163	170	163	27 1411
	В т. ч. на селі	133	28	144	82	58	84	24	8 561
	Всього	34	24	29	28	25	14	33	1 188
	В т. ч. на селі	45	9	14	57	33	35	48	5 246
	Всього	7	—	—	5	1	4	1	18
	В т. ч. на селі	121	59	198	28	64	70	53	3 596
	Всього	119	59	197	28	63	70	53	3 592

1) Без транспорту

Заклади боротьби з соціальними хворобами в УСРР 1)

Табл. 3

Назва закладів	Групи селищ								
	1	2	3	4	5	6	7	8	9
а	Київська	Чернігівська	Вінницька	Харківська	Дніпропетровська	Одеська	Донецька	АМСРР	УСРР
Тубдиспансери	118	118	135	138	148	156 ²⁾	20 ²⁾	154	18
Вендиспансери	103	106	120	129	143	154	21	158	19
Допоміжних ліжок у диспансерах	475	618	—	869	1036	1146	8	1058	25
Пункти швидкої мед. допомоги	—	—	5	19	—	24	—	25	—
Інші диспансери	—	—	23	26	48	51	—	49	—
Всього	—	—	—	—	—	—	—	—	—
В т. ч. на селі	—	—	—	—	—	—	—	—	—
Всього	—	—	—	—	—	—	—	—	—
В т. ч. на селі	—	—	—	—	—	—	—	—	—

1) Без транспорту.

2) До цього числа включено тубдиспансери

Заклади боротьби з соціальними хворобами по областях УСРР на 1/1 1934 р. 1)

Табл. 4

Назва закладів	Групи селищ	Області								
		Київська	Чернігівська	Вінницька	Харківська	Дніпропетровська	Одеська	Донецька	АМСРР	УСРР
Тубдиспансери	Всього в т. ч. на селі	1	2	3	4	5	6	7	8	9
Вендиспансери	Всього в т. ч. на селі	7	2	3	3	18	3	1	1	20
Допоміжних ліжок у диспансерах	Всього на селі	9	85	210	374	229	2	2	64	1146
Пункти швидкої противенеричної допомоги	Всього в т. ч. на селі	—	—	1	8	3	—	—	—	24
Інші спеціалізовані (нарко, діет, психоневро, онко, кардіо-диспансери)	Всього на селі	—	—	1	18	10	—	—	—	51

1) Без транспорту

Заклади стаціонарної допомоги в УСРР 1)

Табл. 5

Назва закладів	а	Ріки								
		1/V 1928 р.	1/X 1929 р.	1/I 1931 р.	1/I 1932 р.	1/I 1933 р.	1/I—1934 р.		1/I—1935 р.	
Соматичні лікарні	943	968	1020	1091	1147	1233	852	1332	927	
В них ліжок	29915	31884	39481	46280	51985	66445	23729	67478	23633	
Психіатричні лікарні	9	11	9	9	10	10	—	10	—	
В них ліжок	4247	4785	6420	6420	8200	8200	—	8200	—	
Пологові будинки 1)	25	29	29	32	40	35	6	33	—	
В них ліжок	719	759	984	1053	1024 2)	70	70	890 3)	19	
Абортарії 2)	—	—	—	—	—	35	7	61	8	
В них ліжок	—	—	—	—	—	402	40	692	34	

1) Без транспорту

2) До 1933 р. облік абортарій в НКОЗ не проводився.

3) По пологових будинках на 1/1 1934 р. та на 1/1 1935 р. показано тільки пологові ліжки.

4) До 1/1 1935 року колгоспні хати родинні НКОЗ не облічувалося.

Заклади стаціонарної допомоги по областях УСРР на 1/1 1934 р. 1)

Табл. 6

Назва закладів	Групи селищ	Області								
		Київська	Чернігівська	Вінницька	Харківська	Дніпропетровська	Одеська	Донецька	АМСРР	УСРР
Соматичні лікарні	Всього в т. ч. на селі	194	116	148	257	148	150	200	20	1233
В них ліжок	Всього в т. ч. на селі	10034	3903	5037	1534 1)	8772	7692	14761	897	66445
Психіатричні лікарні	Всього в т. ч. на селі	1	2	1	2	1	2	1	—	10
В них ліжок	Всього в т. ч. на селі	1000	850	1300	2100	850	1650	450	—	8200
Пологові будинки	Всього в т. ч. на селі	3	1	4	4	8	4	8	3	35
В них пологових ліжок	Всього в т. ч. на селі	95	12	58	107	262	195	220	75	1024
Абортарії	Всього в т. ч. на селі	5	5	7	8	6	—	4	—	35
В них ліжок	Всього в т. ч. на селі	34	39	33	111	87	—	98	—	402

1) Без транспорту.

Зріст кількості ліжок в УСРР по видах медичної допомоги ¹⁾

Табл. 7

Види ліжок						1/І 1934 р.		1/І 1935 р.	
	1/Х 1928 р.	1/Х 1929 р.	1/І 1931 р.	1/І 1932 р.	1/І 1933 р.	Всього	В т. ч. на селі	Всього	В т. ч. на селі
а	1	2	3	4	5	6	7	8	9
Соматичні лікарні . . .	943	968	1020	1091	1147	1233	852	1332	927
В них ліжок (всього) .	29915	31884	39481	46280	51985	66445	23729	67478	23633
В тому числі:									
Інфекційних	4109	4442	6184	8505	19818	7497	17946	6355
Терапевтичних та дитячих незаразних .	4422	5199	6185	11969	4399	12409	3916
Хірургічних	6821	7205	7711	12269	3406	12254	3320
Травматичних та ортопедичних	145	198	739	1052				
Пологових	3447	3532	3400	4988	5257	2639	5630	2877
Гінекологічних	1922	2087	2576	3923	1324	4432	1407
Абортних	883	1225	1982	2962	1273	3260	1305
На очі	846	883	926	1183	56	1139	62
На вухо, горло, ніс.	277	363	520	751	24	822	11
Туберкульозних ізоляційних	501	568	562	1065	87	1160	88
Венер. та шкіряних	687	688	803	1261	15	1465	42
Нервових	360	355	467	542	1	582	6
Ліжки при фізіотерапевтичн. закладах	273	310	505	1088	1193	—	933	—
Ліжки при амбулаторних закладах	666	1004	1344	1245	1211	1492	1457
З них пологових	738	1247	816	802	1127	1109

¹⁾ Без транспорту.

**Розподіл ліжок по видах медичної допомоги по областях
УСРР¹⁾ на 1/1 1934 р.**

Табл. 8

Види ліжок	Групи селищ	Київська	Чернігівська	Вінницька	Харківська	Дніпропетровська	Одеська	Донецька	АМСРР	УСРР
		1	2	3	4	5	6	7	8	9
Соматичні лікарні	Всього	194	116	148	257	148	150	200	20	1233
	В т. ч. на селі	141	91	118	181	107	117	83	14	852
В них ліжок	Всього	10034	3903	5037	15349	8772	7692	14761	897	66145
В тому числі:	В т. ч. на селі	4266	1753	2908	5866	3106	2898	2546	386	23729
Інфекційних	Всього	3202	1413	1420	4876	2593	1592	4489	233	19818
	В т. ч. на селі	1698	783	882	2039	890	627	488	90	7497
Терапевтичн. та дитячих незаразних	Всього	1552	621	1092	2577	1731	1523	2737	136	11969
	В т. ч. на селі	598	237	714	1022	605	666	496	61	4399
Хірургічних травмат. та ортопедичних	Всього	1720	516	975	2752	1860	1382	2872	192	12269
	В т. ч. на селі	529	172	491	797	547	495	309	66	3406
Пологових	Всього	987	487	489	907	575	594	1157	61	5257
	В т. ч. на селі	522	297	324	482	323	410	240	41	2639
Гінекологічних	Всього	644	161	422	834	458	557	806	41	3923
	В т. ч. на селі	240	44	212	298	171	202	141	16	1324
Абортних	Всього	345	186	323	754	425	349	537	43	2962
	В т. ч. на селі	177	77	184	351	164	184	125	11	1273
На очі	Всього	143	43	109	345	164	164	193	22	1183
	В т. ч. на селі	14	2	9	6	3	10	12	—	56
На вухо, горло, ніс	Всього	104	41	47	173	107	138	138	3	751
	В т. ч. на селі	7	—	—	2	—	2	13	—	24
Туберкульозних ізоляційних	Всього	177	41	38	280	89	296	137	7	1065
	В т. ч. на селі	8	1	6	13	10	21	26	2	87
Венеричних та шкіряних	Всього	205	38	18	366	153	352	119	10	1261
	В т. ч. на селі	3	—	2	3	—	1	1	5	15
Нервових	Всього	113	—	2	143	83	183	18	—	542
	В т. ч. на селі	—	—	—	—	—	—	1	—	1
Ліжки при фізіотерапевтичних закладах	Всього	150	270	182	258	55	110	120	48	1193
	В т. ч. на селі	—	—	—	—	—	—	—	—	—
Ліжки при амбулаторних закладах	Всього	196	107	72	263	248	244	115	—	1245
	В т. ч. на селі	189	107	69	248	248	244	106	—	1211
З них пологових	Всього	121	53	52	167	138	188	97	—	816
	В т. ч. на селі	119	53	52	155	138	188	97	—	802

1) Без транспорту.

Заклади охорони здоров'я материнства і дитинства та охорони здоров'я підлітків ¹⁾

Табл. 9

Назва закладів	1/X 1928 р.	1/X 1929 р.	1/I 1931 р.	1/I 1932 р.	1/I 1933 р.	1/I 1934 р.		1/I 1935 р.	
						Всього	В т. ч. на селі	Всього	В т. ч. на селі
а	1	2	3	4	5	6	7	8	9
Консультації охор. матер. і дитинства	502	524	564	618	683	697	375	711	383
Молошні кухні	143	161	191	230	279	341	132	361	137
Ясла постійні	226	306	422	1094	1579	2092	1206	21266 ²⁾	1107
В них місць	8311	11652	20290	52731	82138	101158	47308	90110	37813
Ясла сезонні	1434	2023	..	17678	19119	27233	27 37	26737 ³⁾	24304 ³⁾
В них місць ³⁾	43404	65205	170205	754203	1101235	1894534	1890360	1245431 ³⁾	1176199 ³⁾
Закладів ОМД закритого типу	79	77	65	54	77	116	21	125	36
В них ліжок	3212	2996	2617	2223	3685	8960	1879	9251	2048
Диспанс. ОЗДП та проф. амбулаторії	37	48	59	62	79	93	6	90	4
Пологові будинки	25	29	..	32	40	35	6	33	3
В них ліжок	719	759	984	1053	1328	1024 ⁴⁾	70	890 ⁴⁾	19
Всіх пологових ліжок (при соматичних лікарнях, пологових будин., амбул.	6779	..	7097	3511	7647	4005
Акушерські пункти	81	106	..	122	131	129
Абортарії ⁵⁾	35	7	61	8
В них ліжок ⁶⁾	402	40	692	34

1) Без транспорту.

2) В т. ч. 15 постійних ясел та майданчиків на 2551 місце підпорядковані УЧХ.

3) Лише по системі НКОЗ. Зменшення проти 1933 року пояснюється тим, що до 1934 року сезонні ясла охоплювали і дітей старше 4-х років. З 1934 року діти старше 4-х років охоплюються дитячими садками, що знаходяться у віданні НКОСвіту.

4) На 1/I 1934 р. і на 1/I 35 р. показано кількість тільки пологових ліжок.

5) До 1933 р. обліку абортарій НКОЗ не провадилось.

6) Максимальна кількість за сезон (влітку).

Заклади Охматдиту і охорони здоров'я дітей та підлітків по областях УСРР ¹⁾

(на 1/I 1934 р.)

Табл. 10

Назва закладів	Групи селищ	Області									
		Київська	Чернігівська	Вінницька	Харківська	Дніпропетровська	Одеська	Донецька	АМСРР	УСРР	
а	б	1	2	3	4	5	6	7	8	9	
Консультації	Всього	121	44	84	134	86	86	129	13	697	
	В т. ч. на селі	70	24	56	74	50	53	38	10	375	
Молошні кухні	Всього	38	19	36	66	44	34	94	10	341	
	В т. ч. на селі	16	4	20	32	18	21	14	7	132	
Ясла постійні	Всього	333	82	158	376	388	260	418	47	2092	
	В т. ч. на селі	200	42	93	265	268	184	125	29	1206	
В них місць	Всього	12047	3250	5511	16752	23949	13921	24120	1608	101158	
	В т. ч. на селі	6223	1511	3039	9953	12381	8185	4864	1152	47308	
Заклади Охматдиту закритого типу	Всього	25	6	13	36	12	14	8	2	116	
	В т. ч. на селі	4	—	4	6	5	—	1	1	21	
В них ліжок	Всього	2070	280	952	3075	728	1139	491	225	8960	
	В т. ч. на селі	617	—	327	607	208	—	50	70	1879	
Диспансери ОЗДП та дитячі проф. амбулаторії	Всього	18	5	9	18	13	12	16	2	93	
	В т. ч. на селі	1	—	1	—	1	2	—	1	6	
Пологові будинки	Всього	3	1	4	4	8	4	8	3	35	
	В т. ч. на селі	—	—	1	1	2	—	2	—	6	
В них пологових ліжок	Всього	95	12	58	107	262	195	220	75	1024	
	В т. ч. на селі	—	—	6	10	14	—	40	—	70	
Абортарії	Всього	5	5	7	8	6	—	4	—	35	
	В т. ч. на селі	2	1	2	1	1	—	—	—	7	
В них ліжок	Всього	34	39	33	111	87	—	98	—	402	
	В т. ч. на селі	8	2	10	8	12	—	—	—	40	

1) Без транспорту.

Число дітей охоплених сезонними яслами влітку 1933 р.

(в радгоспах, МТС і колгоспах)

Табл. 11

Області	Всього охоплено дітей сезон. яслами	В тому числі		
		В колгоспах	В радгоспах	В МТС
а	1	2	3	4
Київська	338041	329991	6850	1200
Чернігівська	122199	120225	1974	—
Вінницька	216119	210626	4800	693
Харківська	455872	440431	13690	1751
Дніпропетровська	322708	313287	7523	1898
Одеська	285139	274415	9793	931
Донецька	115708	110748	4960	—
АМСРР	38748	38225	523	—
УСРР	1894534	1837948	50113	6473

Число дітей до 4-х років, охоплених сезонними яслами влітку 1934 р.

(в радгоспах, МТС і колгоспах)

Табл. 11-а

Області	Всього охоплено в радгоспах, МТС і колгоспах дітей сезонними яслами	В тому числі	
		В радгоспах та МТС	В колгоспах
а	1	2	3
Київська	188482	5528	182954
Чернігівська	115670	2565	113105
Вінницька	178355	3665	174690
Харківська	227229	11516	215713
Дніпропетровська	201580	5856	195724
Одеська	150444	7101	143343
Донецька	91775	5800	85975
АМСРР	26152	—	26152
УСРР	1179687 1)	42031	1137656

1) Зменшення кількості дітей в сезон. яслах в 1934 р. пояснюється тим, що цього року вперше були організовані ясла для дітей виключно до 4-х років, а не ясла-дитсадки, як це було 1933 року.

Санітарно-епідемічні заклади УСРР ¹⁾

Табл. 12

Назва закладів	1/X 1928 р.	1/X 1929 р.	1/I 1931 р.	1/I 1932 р.	1/I 1933 р.	1/I 1934 р.		1/I 1935 р.		
	а	1	2	3	4	5	6	7	8	9
Санбаклабораторії	124	146	182	223	270	339	156	369	—	—
Санстанції	—	—	—	92	146	193 ²⁾	74 ²⁾	280	120	—
Малярійні станції	25	26	33	32	33	40	4	64	12	—
Малярійні пункти та за- гони	20	16	13	16	32	51	28	121	65	—
Дезстанції, дезпункти та дезбази	82	104	—	215	416	—	—	575	300	—
Пастерівські станції	16	17	20	21	22	24	2	28	1	—
„ пункти	54	60	52	65	76	80	17	—	—	—
Прищепні пункти та за- гони	—	—	32	275	326	372	181 ²⁾	—	—	—

1) Без транспорту.
2) На 1/VII 33 р.

Санітарно-епідемічні заклади по областях УСРР ¹⁾

на 1/I 1934 р.

Табл. 13

Назва закладів	Групи селищ	Області									
		Київська	Черні- гівська	Вінницька	Харківська	Дніпропет- ровська	Одеська	Донецька	АМСРР	УСРР	
а	б	1	2	3	4	5	6	7	8	9	
Санбаклабораторії	Всього	58	22	45	52	56	42	53	11	339	
	В т. ч. на селі	33	6	21	22	26	28	12	8	156	
Санстанції ²⁾	Всього	33	13	31	33	29	20	27	7	193	
	В т. ч. на селі	15	1	14	13	9	12	6	4	74	
Малярійні станції	Всього	2	—	3	8	11	7	9	—	40	
	В т. ч. на селі	—	—	—	1	1	1	1	—	4	
Малярійні пункти та за- гони	Всього	—	—	—	5	19	17	7	3	51	
	В т. ч. на селі	—	—	—	1	7	16	1	3	28	
Пастерівські станції	Всього	5	1	2	3	2	5	5	1	24	
	В т. ч. на селі	—	—	—	1	—	1	—	—	2	
Пастерівські пункти	Всього	4	5	14	14	12	11	14	6	80	
	В т. ч. на селі	—	—	4	—	1	7	—	5	17	
Прищепні пункти та за- гони	Всього	63	14	47	55	60	23	108	2	372	
	В т. ч. на селі	41	6	32	24	29	18	29	2	181	

1) Без транспорту.
2) Відомості на 1/VII 1933 року.

Установи санітарної освіти УСРР¹⁾

Табл. 14

Назва установ	1/I 1934 р.						
	1/X 1928 р.	1/X 1929 р.	1/I 1931 р.	1/I 1932 р.	1/I 1933 р.	Всього	В т. ч. на селі
а	1	2	3	4	5	6	7
Будинки саносвіти	25	33	47	59	78	90	16
Післядільні консультації	19	24	...	24	35	41 ²⁾	5 ²⁾
Районні саносвітні бази	87	97	...	109	193	213 ²⁾	128 ²⁾

1) Без транспорту.
2) На 1/VII 1933 р.

Установи санітарної освіти по областях УСРР¹⁾

(на 1/I 1934 р.)

Табл. 15

Назва установ	Групи селищ										
	а	б	1	2	3	4	5	6	7	8	9
Будинки саносвіти	Всього	В т. ч. на селі	21	5	12	13	11	11	16	1	90
Післядільні консультації ²⁾	Всього	В т. ч. на селі	8	1	2	3	7	6	13	—	16
Районні санітарно-освітні бази ²⁾	Всього	В т. ч. на селі	28	13	30	43	30	31	32	6	213
			18	4	21	27	20	22	10	6	128

1) Без транспорту.
2) На 1/VII 1933 р.

Кадри охорони здоров'я УСРР¹⁾

Табл. 16

Р о к и	Всього лікарів без стоматологів та зублікарів	У тому числі		Крім того стоматологів та зублікарів	Середнього медперсоналу	
		Санітарних	По охороні здоров'я дітей та підлітків			
	1	2	3	4	5	
1913 р.	5192	77	—	...	8307	
30/IX 1928 р.	10131	544	437	1488	16697	
31/III 1930 р.	12150	681	525	2033	20198	
1/I 1933 р. {	Міста ²⁾	12499	1078	432	2134	19345
	Села ²⁾	2797	148	98	445	9830
	Разом	15296	1226	530	2579	29175
1/I 1934 р. {	Міста ³⁾	13266	1156	442	2038	20512 ⁴⁾
	Села ³⁾	2482	148	50	347	11378 ⁴⁾
	Разом	15748	1304	492	2385	31890 ⁴⁾

1) Без транспорту.
2) За 1933 рік до „міст“ віднесено 94 міста та фабр.-завод. селища, до „сел“ — інші місцевості.
3) За 1934 рік до „міст“ віднесено міські селища за списком ЦУНГО СРСР.
4) За станом на 1/VII 1933 р.

Зріст лікарських кадрів УСРР за фахом ¹⁾

Табл. 17

Л і к а р і	30 IX— 1928 р.	30/IX 1929 р.	31/III 1930 р.	1/I— 1933 р. ²⁾	1/I 1934 р.	
					Всього	В т. ч. на селі
а	1	2	3	5	6	7
Всього лікарів ³⁾	10250	11421	12404	16103	16926	2581
З загальної кількості лікарів:						
Терапевтів	2713	2955	3239	3451	4187	1016
Фтизіатрів	364	394	387	414	409	23
Педіатрів	886	961	1057	1311	1415	117
Невропатологів	187	228	230	346	393	5
Фізіатрів	68	113	101	185	148	—
Психіатрів ⁵⁾	56	73	73	173	148	—
Венерологів дерматологів	604	649	652	682	686	44
Хірургів	1020	1239	1303	1647	1886	472
Акушерів-гінекологів	862	982	1014	1251	1314	282
Окулістів	349	370	389	465	474	41
Отолярингологів	267	302	307	368	393	13
Рентгенологів	139	153	159	244	273	5
Лікарів хем. бакт. та сан. гігієн. лабораторій	268	373	476	696	739	26
Сан. лікарів всього (без бактеріол.)	514	610	681	1226	1304	148
В т. ч. Епідеміологів	54	64	85	219	237	14
Промисл. санітар.	71	84	81	199	183	6
По охороні здоров'я дітей і підлітків	437	481	525	530	492	50
Саносвіти	44	66	107	103	103	—
Судових медиків	78	83	86	80	88	2
Одонтологів (стоматологів)	119	158	254	807	1178	99

1) Без транспорту.

2) На 1/I 1933 р. по м. м. Дніпропетровську та Київу вказано перебільшену кількість лікарів тому, що облік провадився не по картках лікарів, а за звітними даними від установ, а тому до обліку увійшли сумісники.

3) Включаючи одонтологів (стоматологів), але без зубних лікарів.

4) Лікарів фізіатрів та саносвіти не відокремлено у звітах.

5) У 1932, 1933, 1934 р. р. до психіатрів включено психоневрологів (наркологів).

Розподіл лікарських кадрів УСРР по областях за фахом ¹⁾

на 1/I 1934 р.

Табл. 18

Л і к а р і	Київська	Чернігівська	Вінницька	Харківська	Дніпропетров.	Одеська	Донецька	АМСРР	УСРР
Всього лікарів ²⁾	3211	638	1059	4748	2419	2156	2508	187	16926
В тому числі:									
Терапевтів	754	230	321	944	543	682	636	77	4187
Фтизіатрів	95	16	24	121	36	59	53	5	409
Педіатрів	262	38	66	479	187	173	200	10	1415
Невропатологів	71	5	14	170	39	59	31	4	393
Психіатрів	28	9	16	50	8	35	2	—	148
Венерологів-дерматологів	114	28	41	189	111	110	86	7	686
Хірургів	301	91	117	488	308	256	303	22	1886
Акушерів-гінекологів	285	58	102	311	162	169	216	11	1314
Окулістів	101	14	36	131	67	58	61	6	474
Отолярингологів	84	11	24	111	54	58	50	1	393
Рентгенологів	48	12	13	86	29	31	50	4	273
Лікарів хем.-бактер. та сан.-гігієн. лабораторій	123	21	23	295	117	86	69	5	739
Санітарних всього (без бактеріологів)	169	43	71	392	214	131	269	15	1304
В т. ч.: Епідеміологів	28	13	10	73	46	22	43	2	237
Промисл. санітар.	11	3	4	31	38	20	76	—	183
По охороні здоров'я дітей і підлітків	97	27	35	121	57	67	83	5	492
Судових медиків	16	4	6	31	6	13	10	2	88
Одонтологів (стоматологів)	320	22	80	321	145	153	125	12	1178

1) Без транспорту.

2) Включаючи (одонтологів), але без зубних лікарів.

Обслуговування трудящих УСРР санаторіями та будинками відпочинку

Табл. 19

	1927/28 р.	1929/30 р.	1932 р.	1933 р.
а	1		3	4
Кількість хворих, направлених Укрсоцстрахом на курорти та санаторії	10159	11331	29385	33114
З того числа:				
Робітників	8282	9641	23865	25398
ІТР та прирівнених до робітн.			2359	4007
Інших трудящих	1877	1690	3161	3709
Кількість хворих, пропущених через укр. курорти Укркурпромом:				
а) Всього хворих санаторних	18400	29946	66583	73351
З того числа:				
Робітників	6992	12158	42746	38363
ІТР та прирівнених до робітників				11883
Службовців	6624	7816	13183	11589
Інших трудящих	4784	9972	10654	11516
б) Всього хворих курсових	10092	9576	20527	14593
З того числа:				
Робітників	898	1522	7349	3079
ІТР та прирівнених до робітн				1445
Службовців	3764	3352	6507	3444
Інших трудящих	5430	4702	6671	6625
Кількість осіб, пропущених чер з будинки відпочинку та колонії роб. молоді за рахунок Соцстраху	75809	90149	245050	262088
З того числа:				
Робітників	58726	71855	195347	203335
ІТР та прирівн. до робітн.			23680	34036
Інших трудящих	17083	18294	26023	24717
Всього обслуговано санаторіями та будинками відпочинку	114460	141002	361545	383146

Мережа та персонал установ Українського Аптечного Управління (АУ) ²⁾

Т а б л. 20

Назва установ	1931 р.	1932 р.	1933 р.	1934 р.
а	1	2	3	4
Медично-санітарні заклади				
Аптеки (всього)	1123	1254	1322	1360
В т. ч. на селі	838	943	952	975
Санкрамниці	198	228	235	249
В т. ч. на селі	49	65	62	62
Ларки та кіоски	6	194	204	235
В т. ч. на селі	—	94	111	97
Допоміжні та виробничі підприємства				
Фабрики ліків	3	3	3	3
Галенові лабораторії та фасовочні .	5	5	8	11
Контрольно-аналітичні лабораторії .	19	24	26	28
Склади	27	25	25	27
Науково-дослідні та учбові заклади .	3	3	3	3
Всього персоналу	9957	9638 ¹⁾	9888	10212
З них фармацевтів	4113	4014 ¹⁾	4178	4048

- 1) Зменшення персоналу у 1932 році пояснюється тим, що від системи АУ передано підприємства галенові, протезний завод та інш. різним об'єднанням.
 2) Без АМСРР, яка системою АУ не обслуговується.

Кількість лазень спрощеного типу та душевих установок в сільських місцевостях УСРР

(на 1/III 1935 р.)

Т а б л. 21

О б л а с т і	По колгос- пах	По рад- госпах	Разом
а	1	2	3
Київська	2196	162	2358
Чернігівська	1002	56	1058
Вінницька	2425	160	2585
Харківська	1611	311	1922
Дніпропетровська	2120	162	2282
Одеська	1768	219	1987
Донецька	804	105	909
АМСРР	155	—	155
Р а з о м	12081	1175	13256

XIII
ΦΙΝΑΝΣΙ

Державний бюджет УСРР за 1924/25—1932 р. р.

(в млн. крб.)

Табл. 1

Назва статтів	1924— 25 р.	1925— 26 р.	1926— 27 р.	1927— 28 р.	1928— 29 р.	1929— 30 р.	Окремий квартал	1931 р.	1932 р.
а	1	2	3	4	5	6	7	8	9
А. Прибутки	103,9	186,2	273,4	274,2	412,8	605,8	135,2	648,5	780,8
I. Податкові	63,1	137,9	222,7	210,8	340,4	439,6	71,5	342,8	467,3
В тому числі:									
Податок з обігу	—	—	—	—	—	—	21,6	124,1	182,0
Промисловий податок	15,0	35,5	60,3	65,5	162,9	253,2	6,1	15,9	—
Прибутковий податок	3,3	18,6	27,4	34,1	52,7	70,1	12,7	62,3	10,0
а) усупільнене господарство	0,6	4,5	6,4	5,7	20,9	36,0	0,2	3,5	10,0
б) приватні господарства та населення	2,7	14,1	21,0	28,4	31,8	34,1	12,5	58,8	—
Єдиний с.-г. податок	39,4	62,6	99,0	94,7	112,7	100,0	30,9	113,8	84,1
Культ. житлозбір	—	—	—	—	—	—	—	25,6	191,0
II. Неподаткові	21,2	40,4	50,7	57,1	63,0	142,2	46,2	197,9	163,4
1. Відрахування від прибутків	7,5	8,4	8,7	10,7	16,2	70,2	39,9	179,6	148,1
В т. ч. промисловість	4,8	7,6	6,3	6,9	12,6	68,3	25,8	175,0	141,8
2. Державне майно	11,6	27,0	37,2	40,3	43,0	61,8	0,1	0,2	—
В т. ч.: ліса	10,0	19,2	27,8	28,1	31,1	47,8	—	—	—
надри	0,4	5,6	7,6	11,1	10,9	13,7	—	—	—
3. Інші неподаткові прибутки	2,1	5,0	4,8	6,1	3,8	10,2	6,2	18,1	15,3
III. Державні позики	—	—	—	—	9,3	14,6	5,7	56,6	133,2
IV. Інші надходження	—	—	—	—	—	—	—	24,5	—
Всього прибутків	84,3	178,3	273,4	267,9	412,7	596,4	123,4	621,8	763,9
Дотація з загально-союзного бюджету	19,6	7,9	—	6,3	0,1	8,9	4,1	22,1	16,9
Лишки від виконання бюджету минулих років	—	—	—	—	—	0,5	7,7	4,6	—
Б. Видатки	103,9	186,2	272,7	274,2	412,3	598,1	130,6	648,5	760,1
I. Народне господарство	—	43,2	74,3	69,7	94,7	128,9	29,8	151,8	194,9
В т. ч. промисловість без харчової сільське господарство	—	14,7	42,6	27,9	27,9	47,8	11,5	50,3	54,0
II. Соціально-культурні заходи	—	21,6	21,5	30,6	48,1	68,0	17,0	81,0	91,1
В т. ч: освіта	—	38,6	45,5	55,5	68,1	113,2	36,5	172,2	224,4
охорона здоров'я	—	31,3	36,8	44,6	55,7	95,3	33,7	153,6	187,4
III. Управління, регулювання народного господарства, адміністрування соц.-культурних заходів	—	3,7	5,3	5,9	6,6	11,5	2,1	13,6	23,8
IV. Соціальне страхування робітників та службовців	—	28,5	31,8	25,2	26,2	30,7	5,4	23,3	51,7
V. Кошти, що передаються до місцевих бюджетів	—	3,3	4,3	4,0	4,3	5,9	1,4	7,1	10,3
VI. Окремий державний резерв	—	71,0	116,0	118,3	203,7	302,5	56,6	268,4	247,4
VII. Інші нерозподілені видатки	—	—	—	—	13,2	—	—	—	—
Передано до загально-союзного бюджету	—	1,6	0,8	1,5	2,1	7,5	0,9	13,0	17,7
Всього видатків	103,9	186,2	272,7	274,2	412,3	588,7	130,6	635,8	746,4
Передано до загально-союзного бюджету	—	—	—	—	—	9,4	—	12,7	13,7

Державний бюджет УСРР за 1924/25—1932 р.

(у % до загального підсумку)

Табл. 2

Назва прибутків та видатків	1924— 25 р.	1925— 26 р.	1926— 27 р.	1927— 28 р.	1928— 29 р.	1929— 30 р.	Окремий квартал	1931 р.	1932 р.
а	1	2	3	4	5	6	7	8	9
А. Прибутки	100,0	100,0	100,0	100,0	100,0	100,0	100,0	100,0	100,0
I. Податкові	60,7	74,1	81,4	76,8	82,5	72,6	52,9	52,9	59,8
В тому числі:									
Податок з обігу	—	—	—	—	—	—	15,9	19,1	23,3
Промисловий податок	14,4	19,0	22,1	23,9	39,5	41,8	4,5	2,4	—
Прибутковий податок	3,2	10,0	10,0	12,4	12,8	11,6	9,4	9,6	1,3
а) усупільнене господарство	0,5	2,4	2,3	2,1	5,1	5,9	0,1	0,5	1,3
б) приватне господарство та населення	25,9	8,1	7,7	10,3	7,7	5,6	9,2	9,1	—
Єдиний с.-г. податок	37,9	33,6	36,2	34,5	27,3	16,5	22,8	17,5	10,8
Культ-житлозбір	—	—	—	—	—	—	—	3,9	24,4
II. Неподаткові	20,4	21,6	18,6	20,9	15,2	23,4	34,2	30,5	20,9
1. Відрахування від прибутків	7,2	4,5	3,2	3,9	3,9	11,6	29,5	27,7	19,0
В т. ч. промисловість	4,6	4,1	2,3	2,5	3,1	11,3	19,1	26,9	18,2
2. Державне майно	11,2	14,5	13,6	14,7	10,4	10,2	—	—	—
В т. ч.: ліса	9,6	10,3	10,2	10,2	7,5	7,9	—	—	—
надри	0,3	3,0	2,8	4,0	2,6	2,3	—	—	—
3. Інші неподаткові прибутки	2,0	2,6	1,7	2,2	0,9	1,7	4,6	2,8	1,9
III. Державні позики	—	—	—	—	2,3	2,4	4,2	8,7	17,1
IV. Інші надходження	—	—	—	—	—	—	—	3,8	—
Всього прибутків	81,1	95,7	100,0	97,7	100,0	98,4	91,3	95,9	97,8
Дотація з загально-союзного бюджету	18,9	4,3	—	2,3	—	1,5	3,0	3,4	2,2
Лишки від виконання бюджету минулих років	—	—	—	—	—	—	5,7	0,7	—
Б. Видатки	100,0	100,0	100,0	100,0	100,0	100,0	100,0	100,0	100,0
I. Народне господарство	—	23,3	27,2	25,4	23,0	21,6	22,8	23,4	25,6
В т. ч.: промисловість без харчової	—	7,9	15,6	10,2	6,8	7,9	8,8	7,7	7,1
Сільське господарство	—	11,6	7,9	11,1	11,7	11,4	13,0	12,5	12,0
II. Соц. культурні заходи	—	20,7	16,7	20,2	16,5	18,9	27,9	26,5	29,5
В т. ч.: освіта	—	16,8	13,5	16,3	13,5	15,9	25,8	23,7	24,7
охорона здоров'я	—	2,0	1,9	2,1	1,6	1,9	1,6	2,1	3,1
III. Управління, регулювання народного господарства, адміністрування соц.культ. заходів	—	15,3	11,7	9,3	6,4	5,2	4,2	3,6	6,8
IV. Соціальне страхування робітників та службовців	—	1,7	1,6	1,4	1,0	0,9	1,1	1,1	1,4
V. Кошти, що передаються до місцевих бюджетів	—	38,1	42,5	43,2	49,4	50,6	43,3	41,4	32,6
VI. Особливий державний резерв	—	—	—	—	3,2	—	—	—	—
VII. Інші нерозподілені видатки	—	0,9	0,3	0,5	0,5	1,2	0,7	2,0	2,3
Всього видатків	100,0	100,0	100,0	100,0	100,0	98,4	100,0	98,0	98,2
Передано до загально-союзного бюджету	—	—	—	—	—	1,6	—	2,0	1,8

Державний бюджет УСРР за 1932—1934 р.р.

(в млн. карб.)

Табл. 3

Назва прибутків та видатків	1932 р.	1933 р.	1934 р.
А. Прибутки			
I. Прибутки усупільненого господарства	365,5	521,8	1043,0
1. Податок з обігу	183,1	368,4	784,1
2. Сільгосп. одаток з колгоспів	24,1	45,6	42,1
3. Прибутковий податок	10,0	9,9	6,9
4. Відрахування від зисків	148,1	97,1	37,4
В т. ч. промисловість	141,8	90,9	36,2
5. Інші	0,2	0,8	42,7
6. Надходження коштів соцстраха на здо- ровоохорону	—	—	129,8
II. Мобілізація коштів населення	384,2	460,7	497,8
1. Масові позики	133,2	154,0	164,5
2. Обов'язкові платежі	251,0	306,7	329,8
В т. ч.: а) Культзбір	191,0	195,8	213,6
б) Сільгосподаток	60,0	94,5	103,9
III. Інші прибутки	15,3	9,1	3,5
Разом прибутків	765,0	991,6	1540,8
Дотація з загально-союзного бюджету	15,8	21,1	—
Надійшло з загально-союзного бюджету на покриття видатків резервн. фонду РНК СРСР	—	—	56,1
Лишки від виконання бюджету минулих років	—	20,7	11,9
В. Видатки			
I. Народне господарство	195,8	141,9	232,9
1. Промисловість та торгівля	85,6	77,9	141,0
В т. ч.: а) Важка промисловість	40,9	31,8	39,3
б) Легка	13,1	40,1	84,4
в) Харчова промисловість та торгівля	31,6	2,0	9,0
2. Сільське господарство	91,1	47,1	40,0
3. Інші міроприємства	19,1	16,9	51,9
II. Соціально-культурні міроприємства	224,4	279,3	362,6
В т. ч.: а) Освіта	187,4	226,4	272,4
б) Охорона здоров'я та фіз- культура	23,8	35,1	70,6
III. Управління	50,8	61,3	80,9
IV. Соціальне страхування робітників та служ- бовців	10,3	9,1	— 1)
V. Інші нерозподілені видатки	17,7	18,0	59,9
Всього видатків нетто	499,0	509,6	736,3
VI. Кошти передані до місцевого бюджету	247,4	511,9	849,9
Всього видатків	746,4	1021,5	1586,2
VII. Кошти передані до загально-союзного бюд- жету	13,7	—	—
VIII. Перевищення прибутків над видатками дер- жавного бюджету УСРР	—	—	22,6

1) У 1934 році видатки на соц. страхування робітників та службовців про-
вадилися децентралізованим порядком.

Державний бюджет УСРР за 1932—34 р.р.

(у % до загального підсумку та до 1932 року)

Табл. 4

Назва прибутків та видатків	У % до загальн. підсумку			% до 1932 р.	
	1932 р.	1933 р.	1934 р.	1933 р.	1934 р.
А. Прибутки	100,0	100,0	100,0	132,4	206,0
I. Прибутки усупільненого господарства	46,7	50,5	64,8	142,8	285,3
1. Податок з обігу	23,3	35,7	48,7	201,2	428,2
2. Сільгосподаток з колгоспів	3,1	4,4	2,6	189,2	174,8
3. Прибутковий податок	1,3	1,0	0,4	99,0	69,0
4. Відрахування від зисків	19,0	9,4	2,3	65,6	25,2
В т. ч. промисловість	—	—	—	—	—
5. Інші	—	—	2,7	—	—
6. Надходження коштів з соцстраха на здоровоохорону	—	—	8,1	—	—
II. Мобілізація коштів населення	49,2	44,6	30,8	119,9	129,5
1. Масові позики	17,1	14,9	10,2	115,6	123,5
Обов'язкові платежі	32,1	29,7	20,4	122,2	131,4
В т. ч. а) культзбір	—	—	—	—	—
б) сільгосподат.	—	—	—	—	—
III. Інші прибутки	1,9	0,9	0,2	59,5	22,9
Разом прибутків	97,8	96,0	95,6	129,6	201,4
Дотація з загально-союзного бюджету	2,2	2,0	—	133,5	—
Надійшло з загально-союзного бюджету на покриття видатків з резервн. фонду РНК СРСР	—	—	3,6	—	—
Лишки від виконання бюджету минулих років	—	2,0	0,8	—	—
Б. Видатки	100,0	100,0	100,0	134,4	211,6
I. Народне господарство	25,6	13,9	14,5	72,5	118,9
1. Промисловість та торгівля	11,1	7,6	8,9	91,0	164,7
В т. ч.: а) важка промисловість	—	—	—	—	—
б) легка	—	—	—	—	—
в) харчова промисловість та торгівля	—	—	—	—	—
2. Сільське господарство	12,0	4,6	2,4	51,7	43,9
3. Інші міроприємства	2,5	1,7	3,2	88,5	271,7
II. Соціально-культурні міроприємства	29,5	27,3	22,5	124,5	161,5
В т. ч.: а) освіта	—	—	—	—	—
б) охорона здоров'я та фізкультура	—	—	—	—	—
III. Управління	6,8	6,0	5,0	120,7	159,2
IV. Соціальне страхування робітників та службовців	1,4	0,9	—	88,3	—
V. Інші нерозподілені видатки	2,3	1,8	3,7	101,7	338,4
Всього видатків (нетто)	65,7	49,9	45,7	102,1	147,5
VI. Кошти передані до місцевого бюджету	32,6	50,1	52,8	206,9	343,5
Всього видатків	98,2	100,0	98,5	136,9	212,5
VII. Кошти передані до загальн. союзного бюджету	1,8	—	—	—	—
VIII. Перевищення прибутків над видатками державного бюджету УСРР	—	—	1,4	—	—

(в млн. крб.)

Табл. 5

Назва прибутків та видатків	1924/25 р.	1925/26 р.	1926/27 р.	1927/28 р.	1928/29 р.	1929/30 р.	Окремий квартал	1931 р.	1932 р.	1933 р.	1934 р.
а	1	2	3	4	5	6	7	8	9	10	11
A. Прибутки	162,0	234,1	333,2	372,5	420,7	710,0	224,5	910,2	1029,8	1234,4	1619,4
I. Місцеві прибутки	74,3	99,5	127,8	133,0	160,7	343,3	86,3	416,7	473,2	449,7	495,1
1. Місцеве господарство	52,9	71,8	83,9	87,7	99,1	145,0	37,0	189,1	213,0	184,3	257,1
В тому числі:											
а) Комунальні підприємства	12,0	24,0	26,9	35,2	41,3	60,8	20,9	84,8	60,9	41,6	73,9
б) Комунальне та житлове господарство	27,3	35,3	39,5	38,0	38,8	45,0	13,3	58,7	106,8	110,7	117,7
в) Промисловість	5,4	6,1	11,5	9,0	13,8	32,2	1,8	27,7	25,0	19,3	52,1
2. Місцеві податки	11,7	15,9	22,7	24,8	37,9	54,5	12,1	64,4	70,9	82,6	98,0
3. Самооподаткування	—	—	—	—	—	57,9	10,8	84,7	97,9	89,5	80,4
4. Інші місцеві прибутки	9,7	11,8	21,2	20,5	23,7	85,9	26,4	78,5	91,4	93,3	59,6
II. Державні прибутки, що надходять безпосередньо до місцевого бюджету	35,0	48,9	68,3	79,0	19,2	19,9	5,8	91,7	200,8	214,0	225,5
В тому числі:											
Прибутковий податок	2,6	4,6	6,9	9,6	16,1	17,8	—	31,5	156,2	174,7	188,0
III. Відрахування з державного бюджету	39,4	60,5	100,0	112,8	192,5	304,1	62,9	278,7	231,1	512,3	766,9
В тому числі:											
Відрахування від державних податків	24,2	28,0	85,5	90,4	165,2	257,4	57,0	214,5	138,6	389,0	359,5
Відрахування від держпозик	0,6	—	—	—	8,9	17,0	4,1	55,8	92,5	92,9	88,7

Табл. 5 (закінчення)

Назва прибутків та видатків	1924/25 р.	1925/26 р.	1926/27 р.	1927/28 р.	1928/29 р.	1929/30 р.	Окремий квартал	1931 р.	1932 р.	1933 р.	1934 р.
а	1	2	3	4	5	6	7	8	9	10	11
IV. Позики місцевих виконкомів	7,9	17,4	24,1	31,7	34,5	25,4	3,4	18,3	26,2	23,3	23,1
V. Кошти соцстраху	—	—	—	—	—	—	—	—	—	—	90,1
Всього прибутків	156,6	226,3	320,2	356,5	406,9	692,7	158,4	805,4	931,3	1199,3	1600,7
Лишки від виконання бюджету минулих років	5,4	7,8	13,0	16,0	13,8	17,3	66,1	104,8	98,5	35,1	18,7
B. Видатки:	153,6	221,1	317,2	364,1	402,9	645,8	193,0	810,2	1000,7	1217,0	1595,9
I. Народне господарство	32,5	52,6	89,3	113,3	113,8	196,0	29,5	202,6	232,2	248,1	302,1
В тому числі:											
а) Комунальні підприємства	1,2	16,2	24,3	40,4	37,7	40,6	8,5	49,9	33,9	38,2	48,4
б) Комунальне господарство	23,8	19,1	32,7	29,5	29,2	56,3	9,3	67,9	123,3	110,2	134,3
в) Промисловість	0,2	0,9	12,7	10,6	15,9	27,2	0,9	12,6	9,4	8,7	32,1
II. Соціально-культурні заходи	56,2	83,5	112,2	138,5	166,0	258,4	78,1	371,4	504,0	673,5	917,3
В тому числі:											
Освіта	37,3	55,5	75,6	95,3	114,0	182,5	61,4	275,7	388,0	531,5	656,2
Охорона здоров'я та фізкультура	16,2	23,9	30,8	35,1	40,6	62,6	14,0	82,3	102,4	128,2	248,1
III. Управління, регулювання народн. господар., адмініструв., соц.-культ. заход.	44,6	61,5	66,0	57,0	61,2	93,4	27,6	119,2	159,7	167,3	219,9
IV. Видатки по позиках	3,3	7,6	12,7	18,1	16,8	19,4	4,3	6,6	8,0	5,9	19,2
V. Соцстрахування робітників і служб.	6,4	8,9	11,1	13,1	15,1	20,1	6,9	28,2	34,6	47,4	58,5
VI. Інші нерозподілені видатки	10,6	7,0	25,9	24,1	30,0	58,5	46,6	82,2	62,2	74,8	78,9

Назва прибутків та видатків	1924/25 р.	1925/26 р.	1926/27 р.	1927/28 р.	1928/29 р.	1929/30 р.	Окремий квартал	1931 р.	1932 р.	1933 р.	1934 р.
а	1	2	3	4	5	6	7	8	9	10	11
А. Прибутки:	100	100	100	100	100	100	100	100	100	100	100
I. Місцеві прибутки	45,9	42,5	38,4	37,5	38,2	48,4	38,4	45,8	45,9	36,4	30,6
1) Місцеве господарство	32,7	30,7	25,2	23,5	23,6	20,4	16,5	20,8	20,7	14,9	15,9
В тому числі:											
а) Комунальні підприємства	7,4	10,2	8,1	9,5	9,8	8,6	9,3	9,3	5,9	3,4	4,6
б) Комунальне та житлове господарство	16,9	15,0	11,9	10,2	9,2	6,3	5,9	6,4	10,4	9,0	7,3
в) Промисловість	3,3	2,6	3,5	2,4	3,3	4,5	0,8	3,0	2,4	1,6	3,2
2) Місцеві податки	7,2	6,8	6,8	6,7	9,0	7,7	5,4	7,1	6,9	6,7	6,1
3) Самооподаткування	—	—	—	—	—	8,2	4,8	9,3	9,5	7,2	4,9
4) Інші місцеві прибутки	6,0	5,0	6,4	5,5	5,6	12,1	11,8	8,6	8,9	7,6	3,7
II. Державні прибутки, що надходять безпосередньо до місцевого бюджету	21,6	20,9	20,5	21,2	4,6	2,8	2,6	8,1	19,5	17,3	13,9
В тому числі:											
Прибутковий податок	1,6	2,0	0,2	2,6	3,8	2,5	—	3,5	15,2	14,2	11,6
III. Відрахування з державних бюджетів	24,3	25,8	30,1	30,1	45,8	42,8	28,0	30,6	22,4	41,5	47,4
В тому числі:											
1) Відрахування від державних податків	14,9	12,0	25,7	24,3	39,3	36,3	25,4	23,6	13,5	31,5	22,2
2) Відрахування від державних позик	0,4	—	—	—	2,1	2,4	1,8	6,1	9,0	7,5	5,5

Табл. 6 (закінчення)

Назва прибутків та видатків	1924/25 р.	1925/26 р.	1926/27 р.	1927/28 р.	1928/29 р.	1929/30 р.	Окремий квартал	1931 р.	1932 р.	1933 р.	1934 р.
а	1	2	3	4	5	6	7	8	9	10	11
IV. Позики місцевих виконкомів	4,9	7,4	7,3	8,5	8,2	3,6	1,5	2,0	2,5	1,9	1,4
Кошти Соцстраху	—	—	—	—	—	—	—	—	—	—	5,6
Разом прибутків	96,7	96,7	96,1	95,7	96,7	97,6	70,6	88,5	90,4	97,2	98,8
Лишки від виконання бюджету минулих років	3,3	3,3	3,9	4,3	3,3	2,4	29,4	11,5	9,6	2,8	1,2
Б. Видатки:	100	100	100	100	100	100	100	100	100	100	100
I. Народне господарство	21,2	23,8	28,2	31,1	28,2	30,3	15,3	25,0	23,2	20,4	18,9
В тому числі:											
а) Комунальні підприємства	0,8	7,3	7,7	11,1	9,4	6,3	4,4	6,2	3,4	3,1	3,0
б) Комунальне господарство	15,4	8,6	10,3	8,1	7,2	8,7	4,8	8,4	12,3	9,1	5,0
в) Промисловість	0,1	0,4	4,0	2,9	3,9	4,2	0,4	1,6	0,9	0,7	2,0
II. Соціально-культурні заходи	36,6	37,8	35,4	38,0	41,2	40,0	40,5	45,8	50,4	55,3	57,5
В тому числі:											
Освіта	24,3	25,1	23,8	26,2	28,3	28,3	31,8	34,0	38,8	43,7	41,1
Охорона здоров'я та фізкультура	10,5	10,8	9,7	9,6	10,1	9,7	7,3	10,2	10,2	10,5	15,5
III. Управл., регулюв. народн. господарства, адміністратив. соц-культ. заходів	29,0	27,8	20,8	15,7	15,2	14,5	14,3	14,7	15,9	13,8	13,8
IV. Видатки по позиках	2,1	3,4	4,0	4,9	4,2	3,0	2,2	0,8	0,8	0,5	1,2
V. Соц. страхув. робітник. та службовц.	4,2	4,0	3,5	3,6	3,7	3,1	3,6	3,5	3,5	3,9	3,7
VI. Інші і нерозподілені видатки	6,9	3,2	8,1	6,6	7,5	9,1	24,1	10,2	6,2	6,1	4,9

УСРР за 1933—1934 р.р. (брutto)

крб.)

Табл. 7

Дніпропетровська		Одеська		Донецька		АМСРР		УСРР	
1933 р.	1934 р.	1933 р.	1934 р.	1933 р.	1934 р.	1933 р.	1934 р.	1933 р.	1934 р.
9	10	11	12	13	14	15	16	17	18
1101,9	7007,8	3663,4	9902,1	4667,5	7485,6	—	—	19330,4	52069,9
379,5	522,5	423,1	550,6	1481,1	1987,4	51,1	63,1	3403,0	4727,4
24,3	2,0	8,5	22,0	27,9	25,4	33,9	37,9	6552,4	8009,0
5094,3	59,4	16488,9	15122,6	6729,0	6398,7	258,9	360,8	85858,8	87552,2
4476,3	6,9	11374,6	20574,7	7657,0	8785,9	52,5	10,2	41906,8	73859,8
4615,0	438,7	6509,3	7784,0	2298,8	3755,7	291,0	360,6	24787,2	30078,0
220,4	177,1	—	64,7	655,4	55,9	—	—	2003,2	677,3
—	—	400,0	—	0,2	—	—	—	400,2	—
8380,7	7835,0	8305,2	6627,5	7271,6	6308,3	984,3	739,2	73936,7	50429,4
9907,4	14403,0	6941,3	9088,8	25018,5	33166,2	456,1	581,3	82615,0	98037,2
66625,5	99523,1	54241,8	64686,2	59967,9	99591,9	8208,4	22346,7	512293,5	766853,6
32895,0	38743,7	29887,0	29592,0	42018,9	50583,0	2804,8	2249,8	213990,4	225507,8
1692,7	497,1	7949,5	1513,3	4166,4	299,6	89,1	159,7	19334,3	9169,9
1714,1	1155,5	4665,1	2569,8	260,6	2550,3	—	—	30464,3	23103,2
8877,8	6467,9	7894,2	6424,9	5027,8	4449,9	2758,2	3282,7	89495,6	80426,6
68,4	—	—	—	—	—	—	—	68,4	—
—	—	700,0	—	—	—	6050,0	—	12614,4	—
15654,8	34424,2	15631,2	46979,2	15230,8	35619,8	—	—	106568,3	269564,5
—	15844,7	—	7384,7	—	34532,8	—	781,8	—	90113,2
4738,8	2446,3	2757,7	795,2	5478,2	6562,4	287,0	572,3	35073,3	18717,6
169466,9	229554,9	177840,8	229682,3	187957,6	302158,8	22325,3	31546,1	1360696,2	1883986,6

Назва прибутків та видатків	Київська		Чернігівська		Вінницька		Харківська	
	1933	1934	1933	1934	1933	1934	1933	1934
а	1	2	3	4	5	6	7	8
Б. Видатки								
Промисловість	1347,4	5205,1	846,2	2203,1	952,1	2226,0	1398,6	9025,9
Сільське господарство	4555,5	5305,2	2602,0	2489,2	3544,0	4063,9	6974,4	6170,9
Лісове господарство	—	—	—	—	—	—	0,7	—
Китлове господарство	15030,7	17187,7	2024,5	1084,8	1202,3	1169,6	16095,5	16471,2
Сомунальні підприємства	3919,0	8746,1	1735,8	1078,4	1958,2	3674,1	8815,6	15772,0
Сомунальне господарство та благодійності	12259,2	33370,1	1417,0	1875,7	1685,0	2662,7	19209,6	20946,5
Торівля	4265,0	1225,0	1040,0	735,0	1185,3	1045,0	—	202,0
Шляхове господарство	5226,3	5367,1	1628,0	2681,6	7028,4	4084,1	6639,3	5877,9
Міжнародний зв'язок	1055,3	1853,9	396,8	360,1	1493,6	1336,3	2581,7	3085,4
Освіта	96012,6	115849,7	40157,1	48914,9	72053,7	86188,2	105083,8	128220,1
Охорона здоров'я	22548,2	37641,4	7769,7	11444,0	15152,1	22978,6	32096,7	55673,5
Фізична культура	154,8	175,3	66,2	61,4	70,3	118,7	266,1	419,2
Соціальне забезпечення працюючих	2384,1	2462,5	967,8	995,7	1551,4	1606,7	2691,9	2743,2
Організація та охорона праці	643,5	—	57,0	—	144,9	—	166,0	—
Частина витрат у господарчих витратах установ і частин Р. С. Ч. А.	6537,8	6004,1	498,7	658,2	1423,7	2398,7	4023,3	4295,3
Загальне управління	20873,6	27666,6	8660,1	12564,8	15656,3	22854,0	19679,8	27119,9
Регулювання народного господарства	6318,1	8500,3	2774,0	3569,8	4824,5	5724,9	6593,8	8084,3
Адміністрування соціальної праці	2889,2	3011,7	1220,2	1211,8	2195,4	2192,4	3233,7	2872,1
Умовні установи	1557,5	2279,9	643,3	873,9	1264,2	1546,7	1998,9	1868,3
Резервні фонди	3393,2	2485,5	2052,8	1132,6	2579,1	1224,0	8458,3	5534,5
Платежі по позиках	4025,3	6099,0	447,8	307,5	696,4	236,7	2481,7	5953,4
Ізні видатки	5531,7	9603,2	1165,6	2527,2	3702,2	4668,4	3610,9	4988,9
Відшкодування, що передаються установ. Соцстраху	8814,7	11765,0	3552,7	4466,5	6780,6	7913,1	9193,1	10015,0
Відрахування до фонду регулювання Союзних республік	—	—	3448,5	—	—	—	2860,1	—
Відрахування до фондів регулювання місцевих рад	26388,5	54617,4	10465,0	25232,1	10441,0	41093,6	15943,3	31688,0
а з о м видатків.	255731,2	366421,8	95546,8	126408,3	157584,7	221006,4	280086,8	367027,5

Табл. 7 (продовження)

Дніпропетровськ.		Одеська		Донецька		АМСПР		УСРР	
1933	1934	1933	1934	1933	1934	1933	1934	1933	1934
9	10	11	12	13	14	15	16	17	18
981,9	5497,4	1661,3	5499,4	1517,9	2210,2	—	19,3	8705,4	32116,5
5552,8	5245,5	8742,9	4185,0	5603,1	6065,0	703,5	819,6	38278,2	34344,3
—	—	1,4	—	3,8	4,2	—	—	5,9	4,2
3962,1	185,9	12374,8	10161,4	4630,0	6247,5	467,8	535,7	55787,7	53043,8
2043,3	448,2	9771,2	6237,0	6689,9	11065,5	312,5	653,2	38179,5	48388,6
5412,0	270,9	7420,4	11390,8	6315,7	9440,9	698,2	1190,4	54417,1	81253,0
2872,9	2704,3	975,6	2042,4	—	1000,0	361,0	299,2	10699,8	9252,9
3180,1	4037,2	2446,7	2156,7	5545,9	8288,7	431,7	569,8	32126,4	33063,1
2318,5	2265,5	611,2	299,9	1176,1	1079,1	252,4	443,8	9885,6	10724,0
69282,0	87692,0	58808,5	68055,4	80098,2	107913,6	9957,0	13331,0	531452,9	656164,9
16167,5	35913,3	17305,1	27264,7	13419,7	50811,1	2674,3	4633,3	127133,3	246410,1
207,2	239,9	116,3	145,4	204,1	490,5	4,7	19,2	1089,7	1669,6
1547,4	1693,2	1366,3	1309,6	1849,1	1946,8	234,4	225,2	12592,4	12982,9
26,6	—	157,3	—	—	—	—	—	1195,3	—
3367,2	3979,1	963,3	1000,2	214,4	575,8	671,5	480,3	17609,9	19391,7
13368,7	18438,3	12715,5	16874,3	14225,5	19796,1	2405,0	3195,6	107584,5	148449,6
4018,6	5372,7	3770,8	4976,0	4919,5	6389,8	625,9	807,7	33845,2	43425,5
2187,2	2120,5	1901,4	2038,1	2794,1	2588,4	319,2	374,0	16740,4	16409,0
1165,3	1464,4	1172,5	1600,4	1099,9	1624,2	188,1	243,3	9089,7	11501,1
3157,9	3672,8	2408,7	3655,0	7539,4	5173,7	233,2	243,9	34914,4	23683,9
2100,3	1398,9	1807,8	3210,9	1549,9	1926,9	35,2	56,9	13134,4	19190,2
2139,3	4356,1	4235,3	2844,6	1720,0	6289,6	223,5	530,3	22328,5	35808,3
5614,3	6904,5	5683,5	6372,7	6673,9	9726,0	1036,1	1286,9	47348,9	58449,7
1359,2	—	1735,5	—	—	—	—	—	9403,3	—
13265,9	34424,2	18966,2	46979,2	15230,9	35619,8	—	—	110700,8	269654,3
165298,2	228324,8	177119,5	228299,1	183022,0	296273,4	21835,2	29958,6	1344250,2	1865381,2

Кредитування Держбанком народного

а	Всього кредитів				Позики на документи в дорозі			
	1/1 32 р.	1/1 33 р.	1/1 34 р.	1/1 35 р.	1/1 32 р.	1/1 33 р.	1/1 34 р.	1/1 35 р.
	1	2	3	4	5	6	7	8
Всього кредитів	1078,0	1198,7	2079,6	2361,5	187,3	320,4	365,6	539,4
В т. ч.								
) Важка промисловість	135,6	184,8	253,9	341,6	62,1	108,2	90,7	180,1
) Легка	30,0	58,6	68,3	58,7	15,3	35,6	39,7	37,0
) Лісна НКЛісу	17,9	11,4	18,9	15,5	0,7	1,2	4,5	4,0
) Промис. НКПостачання	420,5	332,8	535,9	—	50,0	68,8	75,7	—
) Торги НКПостачання	38,1	47,7	116,5	—	3,2	12,1	10,6	—
) Організації Ком. Заг. РНК	151,7	152,1	286,2	39,3	13,6	21,1	22,1	0,6
) Організації НКЗему	67,8	65,7	74,0	64,0	1,8	1,5	4,0	4,7
) НКРадгоспів	—	27,4	33,9	16,9	—	0,1	2,8	0,4
) Спожив. кооперація	159,2	179,4	407,9	410,2	26,8	43,0	68,2	87,2
) Відділи робітничого постачання	—	63,4	157,3	183,3	—	6,6	6,1	14,7
) Промкооперація	29,7	25,5	39,9	38,5	7,3	10,6	14,3	18,6
) НКМісцевпром	—	—	—	68,9	—	—	—	19,9
) Спец. рахунок Заготзерна 1)	—	—	—	178,0	—	—	—	—
) НКВнуторг	—	—	—	255,9	—	—	—	20,3
) НКХарчпром:	—	—	—	604,1	—	—	—	124,1

1) До 1/1—35 р. подано разом з організаціями Ком. Заг. РНК

2) За даними річного звіту Держбанку

господарства ²⁾ (млн крб.)

Табл. 8

Планові позики				Позапланові позики				Прострочені позики				Тимчасові рахунки			
1/1-32 р.	1/1-33 р.	1/1-34 р.	1/1-35 р.	1/1-32 р.	1/1-33 р.	1/1-34 р.	1/1-35 р.	1/1-32 р.	1/1-33 р.	1/1-34 р.	1/1-35 р.	1/1-32 р.	1/1-33 р.	1/1-34 р.	1/1-35 р.
9	10	11	12	13	14	15	16	17	18	19	20	21	22	23	24
463,0	672,7	1364,4	1490,0	39,2	97,5	114,9	93,2	9,1	43,2	181,4	13,7	379,6	64,9	50,3	47,2
11,0	22,2	48,8	107,7	22,1	43,1	92,7	52,9	1,6	11,2	21,7	0,9	38,8	0,1	—	—
4,5	19,2	21,9	20,8	3,2	3,2	4,6	—	—	0,6	2,1	0,9	7,0	—	—	—
3,6	8,5	10,6	9,8	0,1	0,2	2,3	1,4	0,1	0,3	0,4	0,3	13,4	1,2	1,1	—
218,5	260,8	393,6	—	2,7	10,8	0,4	—	5,6	2,4	66,2	—	143,7	—	—	—
14,6	20,9	99,9	—	3,7	13,3	0,3	—	—	1,4	5,7	—	16,6	—	—	—
132,8	126,5	259,0	31,6	0,2	0,8	—	0,1	—	2,5	3,1	—	5,1	1,2	2,0	—
35,9	46,5	57,7	58,6	0,2	0,1	0,2	0,1	1,2	11,2	12,1	0,6	28,7	6,4	—	—
—	21,3	25,5	16,3	—	0,1	—	0,2	—	5,0	5,5	—	—	0,9	—	—
28,5	79,5	250,2	269,5	6,9	24,2	9,6	28,1	0,4	3,8	57,6	4,3	96,6	28,9	22,3	21,1
—	25,9	120,6	140,7	—	4,8	2,5	—	—	0,3	3,2	1,8	—	25,8	24,9	26,1
4,2	13,1	21,3	17,8	0,1	0,7	0,4	1,7	0,2	1,1	3,9	0,4	17,9	—	—	—
—	—	—	43,8	—	—	—	3,9	—	—	—	1,3	—	—	—	—
—	—	—	—	—	—	—	—	—	—	—	—	—	—	—	—
—	—	—	235,2	—	—	—	—	—	—	—	0,4	—	—	—	—
—	—	—	476,6	—	—	—	0,6	—	—	—	2,8	—	—	—	—

Кредити Держ

	У ‰ до загальної							
	На позики під документи в дорозі				На планові позики			
	1/І 1932 р.	1/І 1933 р.	1/І 1934 р.	1/І 1935 р.	1/І 1932 р.	1/І 1933 р.	1/І 1934 р.	1/І 1935 р.
а	1	2	3	4	5	6	7	8
кредитів . . .	17,5	26,8	17,6	22,9	42,9	56,1	65,6	63,1
т. ч.:								
в. мисловість . . .	45,8	58,5	35,7	52,7	8,1	12,0	19,2	34,5
" . . .	51,0	60,8	58,1	63,0	15,0	32,8	32,1	35,5
" . . .	3,9	10,5	23,8	25,9	20,0	74,6	56,1	63,2
в. НКПостачання	11,9	20,7	14,1	—	52,0	78,3	73,4	—
Постачання . . .	8,4	25,5	9,1	—	38,3	43,6	85,8	—
в. і Ком. Заг. РНК	9,0	13,9	7,7	1,5	87,5	83,2	90,5	98,2
в. і НКЗему . . .	2,7	2,3	5,4	7,3	52,9	70,8	78,0	91,6
в. і НКРадгоспів .	—	0,4	8,2	2,4	—	77,8	75,2	96,4
кооперація . . .	16,8	24,0	16,8	21,3	17,9	44,3	61,3	65,7
об. постачання . .	—	10,4	3,9	8,0	—	40,8	76,7	76,8
операція	24,6	41,6	35,8	48,4	14,1	51,3	53,4	46,2
в. пром	—	—	—	28,9	—	—	—	63,5
в. унок Заготзерна	—	—	—	—	—	—	—	—
в. рг	—	—	—	7,9	—	—	—	91,9
в. ром	—	—	—	20,5	—	—	—	78,9

банку по видах кредиту

Табл. 9

суми кредитів припадає

	На позапланові позики				На прострочені позики				На тимчасові рахунки			
	1/І 1932 р.	1/І 1933 р.	1/І 1934 р.	1/І 1935 р.	1/І 1932 р.	1/І 1933 р.	1/І 1934 р.	1/І 1935 р.	1/І 1932 р.	1/І 1933 р.	1/І 1934 р.	1/І 1935 р.
	9	10	11	12	13	14	15	16	17	18	19	20
	3,6	8,1	5,5	3,9	0,8	3,6	8,9	0,6	35,2	5,4	2,4	2,0
	16,3	23,4	36,5	15,5	1,2	6,1	8,1	0,3	28,6	—	—	—
	10,7	5,4	6,7	—	—	1,0	3,1	1,5	23,3	—	—	—
	0,6	1,8	12,2	9,0	0,6	2,6	2,1	1,9	74,9	10,5	5,8	—
	0,7	0,2	0,1	—	1,3	0,8	12,4	—	34,1	—	—	—
	9,7	27,9	0,2	—	—	3,0	4,9	—	43,6	—	—	—
	0,1	0,5	—	0,3	—	1,6	1,1	—	3,4	0,8	0,7	—
	0,3	0,1	0,3	0,2	1,8	17,0	16,3	0,9	42,3	9,8	—	—
	—	0,4	—	1,2	—	18,2	16,5	—	—	3,3	—	—
	4,4	13,5	2,3	6,9	0,3	2,1	14,1	1,0	60,6	16,1	5,5	5,1
	—	7,6	1,6	—	—	0,5	2,0	1,0	—	40,7	15,8	14,2
	0,4	2,8	1,0	4,4	0,7	4,3	9,8	1,0	60,2	—	—	—
	—	—	—	5,7	—	—	—	1,9	—	—	—	—
	—	—	—	—	—	—	—	—	—	—	—	—
	—	—	—	—	—	—	—	0,2	—	—	—	—
	—	—	—	0,1	—	—	—	0,5	—	—	—	—

Питома вага галузей народного госпо

а	Всього кредитів				Позики під документи в дорозі				Планові	
	1/1-32 р.	1/1-33 р.	1/1-34 р.	1/1-35 р.	1/1-32 р.	1/1-33 р.	1/1-34 р.	1/1-35 р.	1/1-32 р.	1/1-33 р.
	1	2	3	4	5	6	7	8	9	10
Всього кредитів . . .	100,0	100,0	100,0	100,0	100,0	100,0	100,0	100,0	100,0	100,0
1. Важка промисловість	12,6	15,4	12,2	14,5	33,1	33,8	24,8	33,4	2,4	3,3
2. Легка промисловість	2,8	5,0	3,3	2,5	8,2	11,1	10,9	6,9	1,0	2,9
3. Лісна промисловість	1,7	1,0	0,8	0,7	0,4	0,4	1,2	0,7	0,8	1,3
4. Промисл. НКПостачання	39,0	27,8	25,8	—	26,7	21,5	20,7	—	47,2	38,8
5. Торги НКПостачання	3,5	4,0	5,6	—	1,7	3,8	2,9	—	3,2	3,1
6. Організації Ком. Заг. РНК	14,1	12,7	13,7	1,7	7,3	6,6	6,0	0,1	28,7	18,8
7. Організації НКЗему	6,3	5,5	3,5	2,7	1,0	0,5	1,1	0,9	7,7	6,9
8. Організ. НКРадгоспів	—	2,3	1,6	0,7	—	—	0,8	0,1	—	3,2
9. Споживча кооперація	14,8	15,0	19,6	17,4	14,3	13,4	18,6	16,2	6,2	11,8
10. Відділи робітнич. постачання	—	3,3	7,5	7,8	—	2,0	1,7	2,7	—	3,9
11. Пром. кооперація	2,8	2,1	1,9	1,6	3,9	3,3	3,9	3,4	0,9	1,9
12. НКМісцевпром.	—	—	—	2,9	—	—	—	3,7	—	—
13. Спец. рахунок Заготзерна	—	—	—	7,5	—	—	—	—	—	—
14. НКВнуторг	—	—	—	10,8	—	—	—	3,8	—	—
15. НКХарчпром.	—	—	—	25,6	—	—	—	23,0	—	—

дарства в кредитах Держбанку (у %/о)

Т а б л. 10

позики		Позапланові позики				Прострочені позики				Тимчасові рахунки			
1/1-34 р.	1/1-35 р.	1/1-32 р.	1/1-33 р.	1,1-34 р.	1/1-35 р.	1/1-32 р.	1/1-33 р.	1/1-34 р.	1/1-35 р.	1/1-32 р.	1/1-33 р.	1/1-34 р.	1/1-35 р.
11	12	13	14	15	16	17	18	19	20	21	22	23	24
100,0	100,0	100,0	100,0	100,0	100,0	100,0	100,0	100,0	100,0	100,0	100,0	100,0	100,0
3,6	7,2	56,4	44,2	80,7	56,8	17,6	25,9	11,8	6,6	20,2	0,1	—	—
1,6	1,4	8,2	3,3	4,0	—	—	1,4	1,1	6,6	1,9	—	—	—
0,8	9,7	0,2	0,2	2,0	1,5	1,1	0,7	0,2	2,2	3,5	1,8	2,1	—
28,9	—	6,9	0,8	0,4	—	61,5	5,6	35,9	—	37,8	—	—	—
7,3	—	9,4	13,6	0,3	—	—	3,2	3,1	—	4,4	—	—	—
19,0	2,6	0,5	0,8	—	0,1	—	5,8	1,7	—	1,4	1,8	4,0	—
4,2	3,9	0,5	0,1	0,2	0,1	13,2	25,9	6,5	4,4	7,6	9,9	—	—
1,8	1,1	—	0,1	—	0,2	—	11,6	3,0	—	—	1,4	—	—
18,3	18,1	17,6	24,8	8,4	30,2	4,4	8,8	31,2	31,4	25,4	44,5	44,3	44,7
8,8	9,4	—	4,9	2,2	—	—	0,7	1,7	13,1	—	39,8	49,5	55,3
1,6	1,2	0,3	0,7	0,4	1,8	2,2	2,5	2,1	2,9	4,7	—	—	—
—	2,9	—	—	—	4,2	—	—	—	9,5	—	—	—	—
—	—	—	—	—	—	—	—	—	—	—	—	—	—
—	15,8	—	—	—	—	—	—	—	2,9	—	—	—	—
—	32,0	—	—	—	0,6	—	—	—	20,4	—	—	—	—

Поточні рахунки колгоспів у Держбанку в 1934 р.

(в млн. крб.)

Табл. 11

О б л а с т і	На початок року	На 1—IV	На 1—VII	На 1—X	На кінець року
а	1	2	3	4	5
Київська	6,7	2,5	3,4	11,9	6,2
Чернігівська	3,0	1,6	1,5	5,6	4,5
Вінницька	4,8	1,7	3,0	10,4	6,7
Харківська	4,0	2,0	5,0	14,0	6,7
Дніпропетровська	8,6	3,2	3,9	9,7	4,0
Одеська	5,9	2,3	2,4	5,9	3,6
Донецька	5,3	1,5	1,8	5,1	2,4
АМСРР	1,3	0,3	0,4	2,0	1,7
УСРР	39,6	15,1	21,4	64,6	35,8
У 1932 році	55,1	23,6	29,3	51,1	56,2
У 1933 році	56,2	24,7	22,2	49,9	39,6

Фінансування та кредитування народного господарства Цекомбанком УСРР²⁾

Табл. 12

Напрямок фінансування й кредитування	1927/28 р.	1928/29 р.	1929/30 р.	Окремий квартал 1930 р.	1931 р.	1932 р.	1933 р.	1934 р.
а	1	2	3	4	5	6	7	8
А. В млн. крб.								
Житлове будівництво	37,5	50,2	60,9	41,1	204,7	244,8	190,7	280,5
Комунальне будівництво	7,6	10,2	6,7	1,4	13,7	93,9	106,6	211,5
Культпобутове будівництво	2,2	5,8	5,7	1,9	35,9	81,0	130,9	197,3
Комплексне будівництво	—	—	—	—	25,7	21,3	1)	—
Інше будівництво	—	—	—	—	—	30,7	17,3	—
Р а з о м	47,3	66,2	73,3	44,4	280,0	471,7	445,5	689,3
Б. У % до підсумку за відповідні роки								
Житлове будівництво	79,3	75,8	83,0	92,5	73,1	51,9	42,8	40,6
Комунальне будівництво	16,1	15,4	9,2	3,2	4,9	19,9	23,9	30,7
Культпобутове будівництво	4,6	8,8	7,8	4,3	12,8	17,2	29,4	28,7
Комплексне будівництво	—	—	—	—	9,2	4,5	—	—
Інше будівництво	—	—	—	—	—	6,5	3,9	—
Р а з о м	100,0	100,0	100,0	100,0	100,0	100,0	100,0	100,0

1) В 1933 році фінансування комплексного будівництва провадилося виключно Правлінням Цекомбанку.

2) За 1927/28, 1928/29, 1929/30 р.р. та окремих кварталів 1930 р. подано фінансування лише за рахунок централізованих та республіканських коштів; за наступні роки—також і фінансування за рахунок місцевих коштів.

Фінансування та кредитування народного господарства Цекомбанком по категоріях забудівників

(в тис. крб)

Табл. 13

Категорії за- будівників	Житлове будівництво		Культурно- побутове будівництво		Комунальне будівництво		Інше будів- ництво	Разом	
	1933 р.	1934 р.	1933 р.	1934 р.	1933 р.	1934 р.		1933 р.	1934 р.
	1	2	3	4	5	6		7	8
НКВажпром	84209	140054	34379	44980	4671	22001	2258	125517	207035
НКЛегпром	3438	4610	1882	1043	127	63	—	5447	5716
Республік. промисл.	—	6154	—	1064	—	242	—	—	7460
НКЛіспром	491	722	172	791	9	8	—	672	1521
НКПостачання	2064	2913	2078	3644	45	172	—	4187	6729
НКШляхів	3986	19354	—	6027	184	1647	—	4170	27028
НКВод	1994	2020	—	701	75	298	—	2069	3019
Виконкоми та м/ради	15340	21126	—	—	101445	186730	7051	123836	207856
Житлокооперація	43889	23297	—	—	—	—	4044	47933	23297
Будинки спеціалістів	11037	14767	—	—	—	—	—	11037	14767
НКОсвіти	—	—	11107	—	—	—	—	11107	—
НКЗдоровоохорони	—	—	31693	103490	—	—	—	31693	103490
Інші забудівники	24210	45461	49602	35647	18	305	3980	77810	81413
Разом	190658	280478	130913	197387	106574	211466	17333	415478	689331

Фінансування народного господарства УСРР Промбанком

Табл. 14

	1931 р.	1932 р.	1933 р.	1934 р.
а	1	2	3	4
А. Абсолютні числа (у млн. крб.)				
Разом	1163,9	948,9 ¹⁾	2020,4	2123,6
В тому числі:				
Союзні організації	1068,3	843,9	1947,7	2026,5
Республіканські організації	93,9	99,5	58,0	57,0
Б. У % до підсумків за відповідні роки				
Разом	100,0	100,0	100,0	100,0
В тому числі:				
Союзні організації	91,8	88,9	96,4	95,4
Республіканські організації	8,1	10,5	2,9	2,7
¹⁾ В 1932 році фінансування низки великих будівництв на Україні прова- дилось безпосередньо правлінням Промбанку і за відсутністю відомостей ці суми централізованого фінансування в таблицю не увійшли.				

**Фінансування та кредитування народного господарства
Українбанком**

Табл. 15

	1927/28 р.	1928/29 р.	1929/30 р.	Окр кв. 1930 р.	1931 р.	1932 р.	1933 р.	1934 р.
а	1	2	3	4	5	6	7	8
А. В млн. крб.								
Фінансування та кредитування капітальних вкладань	1,3	15,2	41,4	16,1	82,7	86,1	146,5	147,8
1. Споживча кооперація	0,5	3,6	32,5	12,8	59,0	61,0	43,7	32,5
2. Промислова кооперація	0,1	0,9	4,5	3,2	20,6	18,6	11,3	11,5
3. Сільсько-господарська кооперація	0,5	10,6	4,2	—	0,4	—	—	—
4. Кооперація інвалідів	—	0,1	0,2	0,1	2,6	2,4	2,9	3,7
5. Інша кооперація	0,1	—	—	—	—	4,1	0,8	4,4
6. В. Р. П.	—	—	—	—	—	—	69,1	52,5
7. Організації Ком. Заг. РНК	—	—	—	—	—	—	13,2	43,2
8. Інші організації	—	—	—	—	—	—	5,5	—
ІІ. Фінансування та кредитування обігових коштів	4,5	3,6	9,7	1,1	7,7	7,4	27,2	26,2
1. Споживча кооперація	2,1	1,7	0,6	—	6,9	4,4	4,7	10,2
2. Промислова кооперація	0,5	0,3	0,3	—	0,8	3,0	18,0	12,7
3. Сільсько-господарська кооперація	1,9	1,6	8,5	1,1	—	—	—	—
4. Кооперація інвалідів	—	—	0,3	—	—	—	4,5	3,3
5. Інша кооперація	—	—	—	—	—	—	—	—
Разом фінанс. та кредитування	5,8	18,8	51,1	17,2	90,4	93,5	173,7	174,0
Б. У %/о до підсумку за відповідні роки								
І. Фінансування та кредитування капітальних вкладань								
	21,8	80,8	81,1	93,8	91,4	92,0	84,3	84,3
1. Споживча кооперація	9,1	19,2	63,6	74,2	65,3	65,2	25,1	18,7
2. Промислова кооперація	2,2	4,7	8,8	18,6	22,8	19,9	6,5	6,6
3. Сільсько-господарська кооперація	8,0	56,2	8,2	—	—	—	—	—
4. Кооперація інвалідів	—	0,7	0,4	1,0	2,9	2,5	1,7	2,1
4. Інша кооперація	2,5	—	—	—	0,4	0,4	0,4	2,5
6. В. Р. П.	—	—	—	—	—	—	39,8	30,2
7. Організації Ком. Заг. РНК	—	—	—	—	—	—	7,7	24,8
8. Інші організації	—	—	—	—	—	—	3,1	—
ІІ. Фінансування та кредитування обігових коштів								
	78,2	19,2	18,9	6,2	8,6	8,0	15,7	15,1
1. Споживча кооперація	36,2	9,1	1,2	—	7,6	4,7	2,8	5,9
2. Промислова кооперація	8,8	1,4	0,5	—	0,9	3,3	10,3	7,3
3. Сільсько-господарська кооперація	32,3	8,7	16,7	6,2	—	—	—	—
4. Кооперація інвалідів	0,9	—	0,5	—	—	—	2,6	1,9
5. Інша кооперація	—	—	—	—	—	—	—	—
Разом фінанс. та кредитування	100,0	100,0	100,0	100,0	100,0	100,0	100,0	100,0

Фінансування та кредитування народного господарства Українбанком по областях

(в тис. крб.)

Табл. 16

Області	Вся кооперація		Відділи робітничого постачання		Комзагот РНК		Інша клієнтур	Разом	
	1933 р	1934 р.	1933 р	1934 р.	1933 р.	1934 р.		1933 р.	1934 р.
	1	2	3	4	5	6	7	8	9
а									
Київська	14186	20687	5585	6442	2783	6090	134	22688	33219
Чернігівська	2254	4170	581	643	393	2292	—	3228	7105
Вінницька	5841	5145	617	396	506	4858	10	6974	10399
Харківська	23922	16191	7620	7525	1919	8345	4346	37807	32061
Дніпропетровська	12874	9259	17195	10932	3094	8836	91	33254	29027
Одеська	11818	7128	3476	4008	2987	7636	834	19115	18772
Донецька	12168	12484	34047	22576	1285	4430	55	47555	39490
АМСРР	2790	3186	10	20	266	683	—	3066	3889
УСРР	85853	78250	69131	52542	13233	43170	5470	173687	173962

Зведений баланс Українбанку

А К Т И В	1/І 1934 р.	1/І 1935 р.	У ‰ до балансу		1/І 1935 р. у ‰ до 1/І 1934 р.
			1/І 1934 р.	1/І 1925 р.	
Грошові засоби (каса)	3,8	1,4	0,0	0,0	37,0
Чужоземна валюта та розрахунки в чужоземній валюті.	64,9	58,8	0,0	0,0	90,6
I. Кореспондентські розрахунки з кредитними установами.	18580,6	30162,6	4,2	5,3	162,3
✓. Довготермінові кредити капіта- льних вкладань	395913,9	522657,8	89,1	91,7	132,0
В т. ч. 1) Поточне фінансування.	16830,8	126992,9	37,9	22,3	754,5
2) Довготермінові позики по закінчен. об'єктах..	347491,7	337091,2	78,2	59,1	97,0
3) Позики в обіг. кошти.	31591,4	58573,7	7,1	10,3	185,4
✓. Безповоротне фінансування капі- тальних вкладань за рахунок коштів та фондів спецпризначення	599,0	1996,5	0,1	0,3	333,3
VI. Цінні папери банку	48,3	89,2	0,0	0,0	184,7
VII. Цінні папери за рахунок за- пасних резервів та інших капі- талів	8383,4	8390,2	1,9	1,5	100,1
VIII. Паї та акції в інш. установах.	974,2	1019,1	0,2	0,2	104,6
IX. Різні дебітори	437,6	3710,6	0,1	0,6	847,9
X. Прострочені позики, платежі та сумнівні борги	18878,5	—	4,3	—	—
XI. Майно банку	342,4	933,6	0,1	0,2	272,7
XII. Майно та позики за рахунок Фонду поліпш. побуту робітн..	69,6	47,5	0,0	0,0	68,3
XIII. Видатки за рахунок майбут- ніх років	34,3	46,7	0,0	0,0	136,2
XIV. Акредитивні операції.	—	84,8	—	0,0	—
XV. Короткотермінові цільові по- зики на капітальні вкладання..	—	329,2	—	0,1	—
XVI. Гарантійно-акцептні операції..	—	408,0	—	0,1	—
Б а л а н с	444330,5	569936,0	100,0	100,0	128,3

на 1/І 1934-1935 р.р. (в тис. крб.)

Табл. 17

П А С И В	1/І 1934 р.	1/І 1935 р.	У %/о до балансу		1/І 1935 р. у %/о до 1/І 1934 р.
			1/І 1934 р.	1/І 1935 р.	
I. Капітали банку	17347,8	21795,6	3,9	3,8	125,6
В т. ч. 1) Уставний (пайовий) . . .	8073,0	8073,0	1,8	1,4	100,0
2) Основний	2858,0	4015,3	0,6	0,7	140,5
3) Резервний (запасний)	666,8	1194,1	0,1	0,2	179,1
4) Спеціальний	5750,0	8513,2	1,3	1,5	148,1
II. Фонди	18097,2	110463,9	4,1	19,4	610,4
В т. ч. 1) Амортизаційний	49,1	86,6	0,0	0,0	176,4
2) Фонд поліпш. побуту	16,8	14,8	0,0	0,0	88,1
3) Довготермінового креди- тування кооперації	—	91327,1	—	16,0	—
4) Запасн. капіталів коопе- рації	16628,0	17681,8	3,7	3,1	106,3
5) Різні	1403,3	1353,6	0,3	0,2	96,5
III. Кошти спецпризначення	400466,0	431269,7	90,1	75,7	107,7
В т. ч. 1) Для довготермінового кредитування капіталън. вкладань	382544,7	415620,5	86,1	72,9	108,6
З них: а) з бюджету	23731,0	24911,0	5,3	4,4	105,0
б) з коштів клієнтури	217516,1	183592,2	49,0	32,2	84,4
в) кошти Всекобанку	108973,3	186957,8	24,5	32,8	171,6
г) з інших джерел	32324,3	20149,5	7,3	3,5	62,3
2) Для фінансування в обі- гові фонди кооперації	14181,0	7662,7	3,2	1,3	54,0
3) Для безповоротного фін- ансування капіталънх вкладань	3740,2	7988,6	0,8	1,4	213,6
IV. Короткотермінові кредити та розрахункові операції	1,9	132,7	0,0	0,0	6980,0
V. Кореспондентські розрахунки з кредитними установами	104,3	—	0,0	—	—
VI. Різні кредитори	3040,5	1419,5	0,7	0,2	46,7
VII. Акредитивні операції	—	115,2	—	0,0	—
VIII. Гарантійно-акцептні операції	—	408,0	—	0,1	—
IX. Наслідки	5272,8	4331,4	1,2	0,8	82,1
В т. ч. 1) Попередніх років	5272,8	—	1,2	—	—
2) Поточного року	—	4331,4	—	0,8	—
Б а л а н с	444330,5	569936,0	100,0	100,0	128,3

Зведений баланс Сільгоспбанку

(в тис.)

А к т и в	1/1 1934 р.	1/1 1935 р.	У % до балансу		1/1 1935 р. У % до 1/1 1934 р.
			1/1 1934 р.	1/1 1935 р.	
			1	2	
а					
I. Безповоротне фінансування:					
А. Фінансування за рахунок союзного бюджету	62,8	77,9	0,0	0,0	124,1
Б. Фінансування за рахунок республіканського бюджету	15823,3	17438,5	4,2	3,9	110,2
II. Довготермінове кредитування:					
А. Довготермінові позики до оформлення (в процесі видач)	—	156,5	—	0,0	—
Б. Довготермінові позики остаточно оформлені	181600,9	184213,8	48,3	41,0	101,4
В т. ч.: а) позики колгоспам виробничого значіння	140084,7	143738,8	37,3	31,9	102,6
б) позики колгоспам невиробничого значіння	1229,3	706,3	0,3	0,2	57,5
в) організац. і підприємств. державн. сектору сільськ. господ.	35552,3	29580,9	9,5	6,6	83,2
В. Прострочені позики	15502,3	38029,8	4,2	8,5	245,3
III. Розрахунки з кредитн. установ. СРСР	12453,1	22862,7	3,3	5,1	183,6
В т. ч.: а) розрахунки з Держбанком по коштах з державн. бюдж. для безповоротн. фінансув.	6864,7	7471,5	1,8	1,7	108,8
IV. Розрахун. з Держбанк. по проведенню довготермінових операцій	94382,3	101773,3	25,1	22,6	107,8
V. Взаємні розрахунки	49553,6	77578,6	13,2	17,2	156,6
VI. Різні дебітори	5374,5	5479,4	1,4	1,2	102,0
VII. Цінні папери, що належать банкові	—	1017,0	—	0,2	—
VIII. Каса	4,0	3,4	0,0	0,0	85,0
IX. Будівлі та інвентар	1026,9	1247,8	0,3	0,3	121,5
X. Позики та набування інвентаря за рахунок Фонду поліпш. побуту робітн.	—	0,3	—	0,0	—
XI. Витрати майбутніх періодів	56,2	37,5	0,0	0,0	66,7
Баланс	375839,9	449916,5	100,0	100,0	119,7

на 1/1 1934 і 1935 року

крб.)

Т а б л. 18

П а с и в	1/1 1934 р.	1/1 1935 р.	у % до балансу		1/1 1935 р. у % до 1/1 1934 р.
			1/1 1934 р.	1/1 1935 р.	
а	1	2	3	4	5
I. Фонди банку	47314,0	41637,8	12,6	9,3	88,0
В т. ч.: а) довготермінового виробничого кредитування	—	33902,3	—	7,5	—
б) внесків колгоспів на довготермінове кредитування	34002,8	—	9,0	—	—
в) внесків з союзного бюджету на довготермін. кредитування	4655,4	4985,0	1,2	1,1	107,1
г) внесків з республік. бюджету на довготермін. кредитування	1241,8	1369,3	0,3	0,3	110,3
д) внесків місцев. бюджету на довготермінове кредитування	324,3	3,9	0,1	0,0	1,2
е) будівницт. культур.-побутов. устан. у великих колгоспах	1271,5	1306,9	3,0	0,3	102,8
II. Бюджетні кошти	16833,6	20421,4	4,5	4,5	121,3
В т. ч.: а) кошти союзного бюджету для безповоротного фінансування	—	—	—	—	—
б) кошти республік. бюджету для безповоротн. фінансув.	16561,5	18171,0	4,4	4,0	109,7
в) кошти місцев. бюджету для безповоротн. фінансування	154,8	287,0	0,04	0,1	185,4
III. Власні нагромадження організ. державн. та уст. сільск. господарства	26410,1	29995,7	7,0	6,7	113,6
В т. ч.: а) неподільні фонди колгоспів	17784,5	17894,6	4,7	4,0	100,6
б) нагромадження підприємств НКРадгоспів	2047,4	3168,7	0,5	0,7	154,8
в) нагромадження підприємств НКЗему, МТС, МТМ	2732,9	6718,4	0,7	1,5	245,8
г) нагромадження підприємств НКПостачання	1305,5	561,2	0,3	0,1	43,0
IV. Інші кошти	5659,3	4554,8	1,5	1,0	80,5
В т. ч.: а) поворотні вклади для виробничого кредитування	4921,1	1895,1	1,3	0,4	38,5
б) розрахункові рахунки сільсько-господарських будівельних організацій	736,5	2114,0	0,2	0,5	287,0
V. Розрахунки з Держбанк. по проведенню довготермінових операцій	89344,1	101755,3	23,8	22,6	113,9
VI. Взаємні розрахунки	188449,4	249780,0	50,1	55,5	132,5
VII. Різні кредитори	1747,7	1628,0	0,5	0,4	93,2
VIII. Фонд амортизації	76,5	142,1	0,0	0,0	185,8
IX. Фод поліпш. побуту робітн.	5,2	1,4	0,0	0,0	27,0
Баланс	375839,9	449916,5	100,0	100,0	119,7

Фінансування підприємств державного сектору сільського господарства за 1954 р.

(в тис. крб.)

Табл. 19

а	Річний план			В тому числі					
				Бюджет			Власні кошти		
	План	Виконання	%	План	Виконання	%	План	Виконання	%
	1	2	3	4	5	6	7	8	9
А. Фінансування з бюджету СРСР.									
1. НКРадгоспів	107528	69201	64,4	83141	59540	71,6	24387	9661	39,6
2. НКЗем	185726	168756	90,9	117277	112975	96,3	68449	55781	81,5
3. НКХарчпрому	21488	17980	83,5	10184	10068	98,8	11304	7912	69,9
4. НКЗовнішторгу	1216	746	61,3	902	459	50,8	314	287	91,4
Разом	315938	256683	81,2	211504	183042	86,5	101454	73641	70,5
Б. Фінансування з бюджету УСРР:									
1. НКРадгоспів	5730	4685	81,7	3830	3719	97,1	1900	966	50,8
2. НКЗем	12208	9726	79,6	9308	8870	95,2	2900	856	29,5
3. НКХарчпрому	1198	713	59,5	1138	460	40,4	60	253	421,1
4. Продовольчі бази різних Наркоматів	4477	4500	100,5	4477	4374	97,6	—	126	—
Разом	23613	19624	83,1	18753	17423	92,9	4860	2201	45,3
В. Фінансування з бюджету АМСРР	1576	1576	100,0	1576	1576	100,0	—	—	—
Разом	341147	277883	81,5	231833	202041	87,1	109314	75842	69,4

ПОЯСНЕННЯ ДО ТАБЛИЦЬ
XIV

VIX

PROCEEDINGS OF THE

Розділ III. Промисловість. Всі таблиці цього розділу, про які не зроблено окремих зауважень, складені на підставі річних звітів промисловості, що їх одержувало ЦСУ, а потім УНГО УСРР. Показники валової продукції за 1927/28—1930 роки в незмінних цінах 1926-27 року перераховано з фактичних відпускних цін застосуванням індексів, одержаних із зведень поточної звітності по промисловості, підлеглій колиш. ВРНГ УСРР.

Поняття „велика промисловість“ відповідає терміну „цензова промисловість“, до якої ЦУНГО Держплану СРСР відносить такі підприємства:

Всі підприємства з 16 й більше робітниками при наявності механічного двигуна, або не менше 30 робітників, коли двигуна немає.

По нижченаведених галузях до числа цензових відносяться й такі підприємства:

а) всі підприємства кам'яновугільної, нафтової та рудодобувної промисловості (залізорудна, добування інших руд);

б) всі підприємства цукрової, гуральної, горілчаної винної, дріжджевої, цигарково-гільзової та тютюнової промисловості;

в) всі шкіряні заводи з 10 і більше дубильними чанами, або з 3 й більше дубильними барабанами;

г) всі цегельні з безперечно-дійовими печами;

д) всі склові заводи з генераторними печами;

е) всі вальцові млини з двома 4-хвальними вальцовими верстатами, з обов'язковим доповненням одного 2-хвального верстата або жернова (при чому один 4-хвальний верстат прирівнюється до 2 дво-вальних);

ж) всі гречко-та ячменодерні з 3 та більше рушильними комплектами і всі просорушки з 3 рушильними верстатами при обов'язковій наявності толчей або шліфування.

Друкарні залічуються до цензових при наявності в них 15 робітників, навіть і без двигуна.

Електростанції вважаються за цензові при потужності генераторів 15 квт й більше.

До „дрібної промисловості“ в таблицях довідника віднесено „нецензові“ підприємства при наявності в них двигуна, або не менше 3 працюючих осіб.

Розділ IV. Сільське господарство. Табл. 1 складено на підставі різних джерел та обчислень.

За 1928 рік по трестованих радгоспах використана виборка з річних звітів радгоспів, орна земля яких складає 92,5% від орної землі всіх держ. і коопер. госп-в. Розповсюдження на всю кількість радгоспів зроблено по орній землі. За 1928 рік по колгоспах використано підсумки перепису колгоспів.

За 1933 і 1934 роки по трестованих радгоспах використано виборки зі зводних річних звітів обласних та республіканських трестів, орна земля яких охоплювала 93,6% орної землі всіх трестованих радгоспів, що існували на січень 1934 р. Обчислення основних фондів по нетрестованих радгоспах, коопгоспах та с/г. підприємствах робітничого постачання на 1/І—34 р. зроблено на підставі звітів за 1933 рік, що охоплюють 32% всієї орної землі цієї категорії господарств, а на 1/І 1933 року обчислення зроблено за співвідношенням вартості основних фондів на 1 га орної землі по трестованих радгоспах з одного боку і нетрестованих радгоспах, коопгоспах, с/г. підприємствах робітничого постачання з другого боку. Розповсюдження зроблено по орній землі.

Обчислення на 1/І 1935 р. зроблено на підставі матеріалів річних звітів за 1934 рік, аналогічно обчисленню на 1/І 1934 року. Охоплення по орній землі складає по трестованих радгоспах—95,8% а по нетрестованих радгоспах і інших господарствах—51,7%.

По колгоспах на 1/І 1934 і 1935 року використано річні звіти колгоспів за 1933 і 1934 роки. На 1/І 1933 року обчислення зроблено за динамікою вартості основних фондів по матеріалах 10% розробки річних звітів колгоспів за 1932 і 1933 роки.

Вартість основних фондів по МТС встановлена по виборках з річних звітів МТС за 1933 і 1934 роки.

У табл. 4 кількість тракторів за всі роки показано без обліку амортизації. Дані за 1925—1931 р. взято з виданого на склографі НКЗС УСРР „Краткого справочника по с.-х. України“. 1932 і 1934 роки подаються за оперативними даними НКЗС УСРР і радгоспних систем, а 1933—за матеріалами інвентаризації сіль.-гос. машин УНГО УСРР, надрукованими в збірнику „Машиноозброєність сільського господарства УСРР“ (видання 1934 р.).

На додаток до вміщених у табл. 38 відомостей про МТС наводимо довідку про перші МТС, утворені в УСРР.

Протягом 1927—1929 р. р. було організовано такі МТС: у 1927 році в Одеській області—Шевченківська; у 1928 році в Вінницькій обл.—Титусівська; у 1929 році в Київській обл.—Шполянська; у Вінницькій обл.—Вендичанська, Війтовецька, Проскурівська; в Харківській—Близнюківська, Велико-Бурлуцька; в Дні-

іропетровській—Якимівська 1-а, Варварівська, Гуляйпільська, Софіївська, Верхівецька, Кильченська, Межівська, Оріхівська, Поло-
тівська, Привільнянська, Пришибська, Роздорівська, Терпенівська,
Ульянівська, Шарівська; в Одеській обл.—Акаржанська, Бандур-
ська, Баштанська, Братська, Буялицька, Весело-Кутська, Кавунівська,
Креמידівська, Любашівська, Плетено-Ташликська, Помішнянська, Роз-
дільнянська, Тілігуло-Березанська, Шостаківська; в Донецькій—
Гришинська, Костянтинівська.

В табл. 72—80, де наводяться відомості про засівну площу,
дані за 1913 р. взято за публікацією НКЗС СРСР „Ежегодник по
сельскому хозяйству Советского Союза“ за 1931 р. („Сельхозгиз“
Москва—1933); дані за 1916 р.—за матеріалами сільсько-господар-
ського перепису 1916 р., опублікованими в частині зернових культур
в Збірнику статистично-економічних відомостей про сільське госпо-
дарство України (видання ЦСУ УСРР, Харків—1929 р.).

В цій публікації дані за 1916 р. друкуються без поправки на
недооблік засівної площі в розмірі 5,8⁰/₁₀₀.

Дані за 1923—1926 р.р. взяті: по одноосібному сектору—за мате-
ріалами весняних вибіркових обслідувань сільського господарства,
з поправкою на недооблік засівної площі; по радгоспах і колгоспах—
за матеріалами обліків відповідних років. За 1925—1926 р.р. ці дані
опубліковані в „Збірнику статистично-економічних відомостей про
сільське господарство України“ (видання ЦСУ УСРР, 1929 рік).

Відомості за 1927—1932 роки прийняті за матеріалами ЦУНГО
Держплану СРСР, опублікованими в щорічнику ЦУНГО „Социали-
стическое строительство СССР“ (видання 1935 р.), а за 1933 і 1934 р.р.—
за матеріалами Центральної Державної Комісії по визначенню врожай-
ності—в частині зернових культур, і за даними ЦУНГО СРСР—по
інших культурах.

За погодженнями з ЦУНГО Держплану СРСР, в цій публікації
наводяться змінені, порівняно з щорічником „Социалистическое стро-
ительство СССР“ (уточнені) цифри по цукрових буряках і кормових
культурах за 1930 рік, а за 1934 рік змінена площа кормових
та інших культур (за рахунок переводу площі люпина, включеної
ЦУНГО в підсумок кормових, до підсумка „інших“ культур).

Дані про засіви озимих показано в розмірі на весну, тобто за
виключенням зимової загибелі озимини.

В таблицях 99—104 при порівнянні даних за різні роки треба ма-
ти на увазі, що ці таблиці складено на підставі обліків худоби, які про-
вадилися в різні роки різними організаціями (ЦСУ, УНГО, Наркомфін,
Наркомземсправ і інш.). При цих обліках організаційні плани, про-
грами досліджень і угруповання, що вживалися при розробках, не
були однакові. Тому для динамічних зіставлень матеріали всіх попе-

редніх обліків УНГО УСРР довелося перераховувати. Але і після цих перерахунків в даних, надрукованих в таблицях за різні роки, залишаються деякі відхилення в колі охоплених об'єктів і в угрупованнях в порівнянні з розробкою перепису на 1 січня 1935 року, за якою подаються відомості на цю дату. Відхилення такі:

1) худобу робітників, службовців і інших приватних господарств в містах до 1931 року включно не облічувалося і в підсумках, що їх тут публікується, ця худоба за всі роки до 1931 включно не увійшла; на червень 1932 і 1933 років худобу робітників, службовців і інших приватних господарств в містах умовно включено в підсумки таблиць цієї публікації в кількості, виявленій переписом худоби в лютому 1932 року;

2) худобу робітників і службовців сільських місцевостей до липня 1934 року обліками охоплювалося неповно; повністю цю худобу охоплено в таблицях лише в 1934 році і на 1 січня 1935 року;

3) до підсумків по колгоспно-селянському сектору входять всі колгоспи, колгоспники і одноосібники в селах та містах, а також робітники, службовці та інші приватні господарства в сільських місцевостях. (Останні показані разом з одноосібниками, під назвою „Одноосібники“). Виняток з цього складають 1932, 1933 і 1934 роки: а) у 1932 і 1933 роках до колгоспно-селянського сектору не увійшли колгоспники і одноосібники міст, яких віднесено було до приватних господарств в містах, б) за липень 1934 р. до колгоспно-селянського сектору не увійшли одноосібники міст;

4) до підсумків соцсектору включено худобу таких господарств: радгоспів, кооперативних господарств, сільських та міських споживспілок та інших видів споживчої кооперації, відділів робітничого постачання, державних і громадських установ, підприємств і організацій, їх підсобних сільсько-господарських підприємств і вся усупільнена худоба колгоспів (на фермах і поза фермами).

В підсумок худоби „державних і кооперативних госп-в“ включено худобу всіх зазначених категорій господарств, крім колгоспів. До 1934 року худобу підсобних господарств різних установ і організацій облічено неповно.

Зазначені вище неточності і відхилення в колі облічених об'єктів і в угрупованнях мають, проте, дуже невеликий розмір і не можуть помітно змінити дійсну динаміку поголів'я.

Джерела матеріалів, наведених в табл. 99—104, такі:

Дані за 1916 рік подано за матеріалами сільсько-господарського перепису, надрукованими в „Стат. щорічнику“, видання ЦСУ УСРР 1929 р.

За 1923—1929 р.р. дані про худобу індивідуального користування подано за розповсюдженими даними 10% весняних опитів.

Дані по державних та кооперативних господарствах і по колоспах за ці роки подано за матеріалами різних центральних організацій УСРР, крім даних по радгоспах за 1927 і 1928 р.р. і по колоспах за 1927, 1928 і 1929 р.р., які подано за матеріалами переписів цих господарств.

За 1930 рік по всіх секторах наводяться дані обліку НКФ.

За 1931—34 р.р. по колгоспно-селянському сектору—дані обліку НКФ.

По державних і кооперативних господарствах за 1931 рік—дані трестів і організацій. За 1932 рік—дані, зібрані УНГО через вій районний апарат, за 1933 і 1934 р.р.—дані спеціального обліку, проведеного УНГО.

Дані по приватних господарствах міст за 1932 і 1933 р.р. включено в підсумок по всіх категоріях господарств в кількості, виявленій переписом худоби на 1/II 1932 року; за 1934 р.—за даними обліку НГО.

На 1/I 1935 р. всі дані наведено за матеріалами перепису худоби, проведеного УНГО.

До даних обліку НКФ та переписів худоби індивідуального ористування (тобто, починаючи з 1930 р.) внесено поправки на недооблік на підставі матеріалів контрольних обходів, проведених сисемою УНГО.

Поправки на недооблік внесено також до даних по колгоспах з 1933 рік.

Розділ V—Транспорт. У табл. 1 відомості про експлуатаційну овжину за 1913 і 1923 р.р. взято із статистичного щорічника „Україна“ і 1929 р. (видання ЦСУ); дані за 1928 і 1932—з експлуатаційних річних звітів залізниць; за 1933 рік—дані Харківської фабрики механізованої лічби (ФМЛ) НКШ; за 1934 р. (крім Півд.-Захід. залізниці) відомості взято з додатку до № 2 журналу „За соц. учет на д. тр-те“ за 1935 р., а дані за Півд.-Західн. залізницю одержані від залізниці.

Табл. 2 складена за даними, одержаними від залізниць.

У табл. 3 відомості для пунктів 1—6 за роки 1923/24—1932 взято з експлуатаційних річних звітів залізниць УСРР, а за роки 1933 і 1934—дані Харківської ФМЛ НКШ. Вантажообіг станцій УСРР і 1913 р. взято з неопублікованих матеріалів ЦСУ про вантажообіг залізничних станцій УСРР за 1913 р.; за 1923/24, 24/25, 25/26 роки—дані з статистичного щорічника „Україна“ за 1929 рік; дані за 1927/28 рік—з неопубл. матеріалів ЦСУ, а за 1932, 1933 і 1934 рік—з річних звітів про вантажообіг залізничних станцій, одержаних від Харківської ФМЛ НКШ по 4 залізницях УСРР, від Московської ФМЛ—про Західну заліз., від Ростовської ФМЛ—про Півд.-Західну залізницю.

Відомості за 1913, 1927/28 і 1928/29р. в табл. 4, 5 і 6 подаються за неопублікованими даними колиш. ЦСУ УСРР, а інші роки—з річних даних про постанційний вантажообіг.

В табл. 7 дані за 1913 р. взято з річних звітів залізниць за 1925/26 рік, а частково з книги „Железнодорожный транспорт в 1913 году“ вид. НКШ. За інші роки—з річних звітів залізниць. Дані за 1933 і 1934 роки взято на Харківській ФМЛ НКШ.

Дані для табл. 8, 9, 11 і 12 одержані від Управління Дніпровського Пароплавства.

В таблиці 10 дані за 1913 р.—з неопублікованих матеріалів ЦСУ, за 1929 р.—із збірника „Речной транспорт“ з 1929 г., вид. НКШ, за 1932, 1933 і 1934 р.р.—дані Управління Дніпровського пароплавства.

Відомості для табл. 13, 14, 15 за роки крім 1932, 33/34, одержані від ЦУНГО Держплану СРСР, що взяло їх з офіційних матеріалів НКВода і друкованих видань НКШ „Материалы по статистике путей сообщения. Морской Транспорт“. За 1932, 1933 і 1934 р.р. відомості взято з стат. збірників—„Морской транспорт“ за ці роки, вид. НКШ. Із цих же збірників взято дані й для табл. 16.

В табл. 17—18 наведено дані Головшлихтрансу УСРР.

Табл. 19 складено за даними ЦУШляхтрансу.

Табл. 20 складено за даними, одержаними через ОблУНГО від Облшляхтрансів.

Табл. 21, 22, 23 складені за даними Головного Управління Цивільного повітряного флоту УСРР.

В табл. 24 дані за 1913 р., 1923 та 1925 р. взято із статистичного щорічника „Україна“ за 1929 рік (видання ЦСУ), доповнені й уточнені Управл. Уповнаркомзв'язку УСРР. Дані за 1927—1934 р.р.—Управ. УповНКЗв'язку УСРР.

Табл. 25—26 складені за даними УповНКЗв'язку УСРР.

Розділ VI—Капітальні вкладання—складений за даними розробки річних звітів наркоматів, установ, організацій, підприємств, радгоспів, МТС та будівництва.

Розділ VII. Торгівля. Таблиці 3 і 4 складені до 1930 року на підставі матеріалів суцільних обліків торгівлі ЦСУ, що базувалися на даних НКФіну. За інші роки ці таблиці складені УНГО УСРР за даними НКФіну і інших організацій. Підсумки табл. 3 і 4 розбігаються з оголошеними ЦУНГО Держплану СРСР в довіднику „Соц. стр-во СССР“ (вид. 1934 року) на підставі оперативних і нескорегованих даних.

Розділ VIII—Населення—складений на підставі переписів і обліків, що провадилися ЦСУ і УНГО УСРР; на 1/1 1929 і 1933 року дані обчислено.

Розділ ІХ. Праця. Таблиці 1, 3 та 4 цього розділу обчислені з даних обліку праці УНГО УСРР на підставі матеріалів ЦСУ УСРР, УНГО УСРР та відомчої звітності за різні роки.

Таблиці 5—16, 18—21, 24—55 складені за опублікованими матеріалами колишнього ЦСУ УСРР та за підсумками поточного обліку праці УНГО УСРР. Зокрема, з опублікованих ЦСУ УСРР використані такі: 1) „Україна“ стат. довідник, вид. ЦСУ УСРР 29 р., 2) „Праця в промислових закладах“ вид. ЦСУ УСРР, випуск за роки з 1922 до 1928 включно, 3) „Стат. хроніка відділу статистики праці ЦСУ УСРР“ №№ 29—66 за 1927-1929 роки.

До „великої промисловості“ в обліку праці відносяться лише підприємства з кількістю робітників не менше 16 при наявності двигуна або менше 30 при відсутності двигуна.

Таблиці 2, 56 і 57 друкуються за даними Укр. Ради Професійних Союзів (УРПС).

Табл. 58 подається за матеріалами кол. Головоцстраху та УРПС.

Табл. 59 і далі є наслідком розробки спеціального одноразового обліку соціально-політичного і виробничого складу керівних кадрів фахівців народного господарства на 1/XI 1933 р., проведеного сектором обліку праці УНГО УСРР. Цим обліком було охоплено робітників на керівних посадах, незалежно від рівня їхньої освіти фахівців, так з вищою і середньою спеціальною освітою, як і фахівців—практиків, що не мають спеціальної освіти.

Розділ Х. Комунальне і житлове господарство. При складанні таблиць, що стосуються комунального господарства було використано такі матеріали:

- 1) „Города России в 1910 г. видання Центр. Стат. Ком. 1912 р.
- 2) „Комунальне господарство міських селищ України за 1927-28 р.“ та попередні роки—видання ЦСУ;
- 3) „Міські селища УСРР“ 1929 р. вид. ЦСУ;
- 4) „Города Союза“—матеріали ЦУНГО Держплану СРСР, 1932 рік;
- 5) Економіко-статистичні довідники окремих міст (з 1931—1934 р. окремих міст) з неопублікованих матеріалів УНГО УСРР;
- 6) Всесоюзний перепис комунальних підприємств та міського управління на 1/VII 1932 р. (з неопубл. матеріалів УНГО УСРР);
- 7) „Підсумки першої п'ятирічки житлово-комунального господарства УСРР“—вид. НККГ, 1933 р.;
- 8) Річний звіт Наркомкомгоспу УСРР за 1933 р. та за 1934 рік (з попередніх років таких звітів не було).
- 9) Різні видання довідкового характеру по окремих містах.

Майже всі перелічені джерела містять відомості лише по підприємствах, підпорядкованих Наркомкомгоспу УСРР. Кількість населених пунктів, що охоплена ними, в кращому випадку обмежується, так

званими, офіційними містами (91) та іноді офіційними селищами міського типу, тобто залюдненими пунктами міського типу за списком ЦВК УСРР.

Дореволюційне видання „Города России“ містить відомості загального характеру і, до цього, часто досить сумнівні; тому цими даними доводилось користуватись з обережністю.

Всесоюзний перепис комунальних підприємств 1932 року зробив першу спробу на основі ухвал Червненого Пленуму ЦК ВКП(б) 1931 р. відобразити стан комунального господарства по широкому колу залюднених пунктів (по 440 пунктах міського типу), включаючи робітничі селища.

Перепис охопив також всі комунальні підприємства, що є поза системою НККГ. Питома вага цих підприємств (особливо електромережі, водогони, лазні) дуже значна по всій УСРР. По Донбасу ж, Криворіжжю і новобудовах їм належить переважне місце в комунальному обслуговуванні населення.

Наводимо табличку про питому вагу комунальних підприємств, що є поза системою НККГ по УСРР в цілому та в Донбасі (за даними перепису 1932 року).

	У С Р Р			В. г. ч. Донбас		
	Разом	По сист. НККГ	Інші організації	Разом	По сист. НККГ	Інші організації
1. Відпуск електроенергії на освітлення у %/о	100	59,7	40,3	100	25,8	74,2
2. Відпуск води на питтьові та госп. потреби у %/о (куб. мт.)	100	69,2	30,8	100	54,0	46,0
3. Кількість місць в лазнях у %/о .	100	37,2	62,8	100	8,0	92,0

Стан обслуговування населення комунальними підприємствами незалежно від їх відомчої підлеглості наводиться в табл. 2.

Таблиця містить основні дані по 153 окремих поселеннях. Сюди увійшли всі міста та селища міського типу з населенням вище за 5 тисяч.

Всі дані за 1932 рік дано на 1/VII цього року за матеріалами комунального перепису. Це слід мати на увазі при порівнянні з даними інших таблиць, де відомості дано, як правило, на кінець року. За дальші роки після 1932 відомостей за таким широким колом поселень і по всіх підприємствах комунального обслуговування під час складання довідника не було.

В таблиці 3 капітальні вкладання дано по всіх населених пунктах міського типу. Недоліком цієї таблиці є відсутність даних

льні вкладання в комунальне г-во, що є поза системою
гома вага цих вкладань становила за роки 1 п'ятирічки
% капіталовкладань системи НККГ.

ті таблиць (крім таблиць 5-а, 8-а, 9-а) дано більш доклад-
і про стан і роботу комунальних підприємств Нарком-
о найбільших містах України.

ки 5-а, 8-а, 9-а повинні дати уявлення по окремих най-
стах про питому вагу комунальних підприємств, що є поза
НККГ.

кладання таблиць по житловому господарству було вико-
ті матеріали:

ні звіти Укржитлоспілки за 1933 та 1934 рік;

летень Укржитлоспілки" за низку років;

ковані матеріали перепису 1926 року;

движимые имущества и жилищные условия в городах
вид. ЦСУ УСРР;

ська статистика", вид. ЦСУ УСРР, т. II, вип. 3;

итлове будівництво на Україні 1927—1929 року" вид.

;

ські селища УСРР", вид. ЦСУ УСРР;

илищный фонд СССР", вип. VI, изд. ЦСУ СССР;

ське житлове господарство УСРР", вид. ЦСУ УСРР;

илищное строительство в городских поселениях", изд.

;

ковані матеріали ЦК банку (Української контори);

еріали річних звітів промисловості щодо житлового фонду
сті;

атеріали обліку усупільненого житлового фонду УСРР і
али УНГО УСРР.

Розділ XI. Освіта, культура, наука і підготовка кадрів. Відо-
колах загального навчання, по дошкільних установах, шко-
письменних і малописьменних, по бібліотеках і клубах до
у включно подаються за публікаціями ЦУНГО Держплану
пізніші роки за даних контрольних обліків УНГО УСРР.
лік учнів шкіл загального навчання, про % дівчаток та
льний склад учнів шкіл загального навчання наводяться
ами НКОсвіти УСРР.

іали про кіно наводяться за даними Українфільму. Театри,
ово-дослідчі установи і установи підготовки кадрів по-
матеріалами УНГО УСРР. Всі таблиці щодо друку в
м 1933 і 1934 року, наводяться за даними книжкової

За 1933 і 1934 роки дані за багатотиражки взято з матеріалів
книжкової палати, а за решту газет—матеріали УНГО УСРР.

Дані про установи підготовки кадрів—теж наведено за матері-
алами УНГО УСРР.

Розділ XII. Охорона здоров'я. Цей розділ складено за матеріала-
ми НКОЗ, УЧХ, Промстрахкаси, Інстрахкаси та Українського аптеч-
ного Управління. Відомості про обслуговування трудящих санаторіями
та будинками відпочинку подані за матеріалами УРПС та Укркурупра

Розділ XIII. Фінанси. Таблиці цього розділу в частині виконан-
ня державного і місцевого бюджету складено за всі роки на підставі
довідника „Соц. стр-во СССР“ (вид. ЦУНГО 1934 р.), а за 1934 рік
по всіх бюджетах і за 1933 р. по місцевому бюджету за матеріалами
НКФіну УСРР. Інші таблиці цього розділу складені на підставі річ-
них звітів і інш. матеріалів банків.

ЗМІСТ

	Стор.
Передмова	3
РОЗДІЛ I	
Табл. 1. Адміністративний поділ, територія та населення УСРР по областях	8
Табл. 2. Адміністративний поділ, територія та населення УСРР по районах	9
РОЗДІЛ II. ОСНОВНІ ПОКАЗНИКИ	
Табл. 1. Основні показники розвитку народного господарства УСРР	22
РОЗДІЛ III. ПРОМИСЛОВІСТЬ	
А. Зводні таблиці:	
Табл. 1. Динаміка валової продукції великої промисловості	35
" 2. Питома вага соціальних секторів в продукції великої промисловості	35
" 3. Валова продукція великої промисловості по галузях виробництва	36
" 4. Динаміка основних виробничих фондів великої промисловості	40
" 5. Поновлення основних фондів промисловості на 1/1 1934 р.	42
" 6. Питома вага реконструйованих і нових підприємств в продукції промисловості в 1933 році	43
" 7. Основні виробничі показники великої та дрібної промисловості у 1933 р.	44
" 8. Організаційна структура великої та дрібної промисловості в 1933 р.	52
" 9. Територіальне розміщення великої та дрібної промисловості в 1933 р.	53
" 10. Місце промисловості Наркоммісцевпрому у всій промисловості промнаркоматів по областях УСРР на 1/1 1935 р.	54
" 11. Місце окремих областей в усій промисловості Наркоммісцевпрому УСРР	54
" 12. Промисловість Наркоммісцевпрому і облмісцевпромів за 1933/34 р.р.	55
" 13. Основні підсумки роботи місцевої промисловості по областях УСРР та формах підлеглості в 1934 р.	56
" 14. Основні підсумки роботи місцевої промисловості УСРР по галузях виробництва та формах підлеглості в 1934 р.	57
" 15. Число кооперативів і членська маса промислової кооперації УСРР на 1 січня 1935 р.	63
" 16. Підсумки роботи кооперативної промисловості УСРР за 1933 і 1934 р.р.	64
" 17. Основні показники колгоспної промисловості по областях УСРР за 1933 рік	67
" 18. Основні показники колгоспної промисловості по областях УСРР та галузях виробництва за 1933 рік	68
" 18а. Основні показники колгоспної промисловості УСРР по галузях виробництва за 1933 рік	70
" 19. Електрифікація промисловості УСРР	71
" 20. Енергоозброєність праці в промисловості УСРР	72
" 21. Застосування електроенергії в технологічних процесах в промисловості УСРР	72
" 22. Склад і потужність силового апарату підприємств промнаркоматів і Ком. заг. РНК на 1/1 1934 р.	73
" 22а. Енергобаланс підприємств промнаркоматів і Ком. заг. РНК 1933 р.	75
" 23. Силовий апарат підприємств промнаркоматів і Ком. Заг. РНК на 1/1-1935 р.	78
" 23а. Електробаланс підприємств промнаркоматів і Ком. Заг. РНК за 1934 р.	79
" 24. Якісні показники енергетики наркоматської промисловості	80

Б. Електростанції:

абл.	25. Потужність електростанцій і продукція електроенергії в УСРР	82
"	26. Потужність і продукція електроенергії по групах електростанцій . . .	83
"	27. Розподіл електростанцій УСРР за розміром потужності	84
"	28. Баланс електроенергії в УСРР	84
"	29. Головні електростанції УСРР на 1-е січня 1935 р.	85
"	30. Розміщення районних станцій УСРР по областях	86
"	31. Продукція районних станцій за джерелами енергії	86
"	32. Баланс потужності районних електростанцій під час проходження максимального навантаження	87
"	33. Показники використання потужності районних станцій УСРР	89
"	34. Показники економічності роботи районних електростанцій	91
"	35. Відпуск електроенергії районними станціями	93
"	36. Собівартість електроенергії районних станцій	93
"	37. Структура собівартості корисно відпущеної районними станціями електроенергії	94
"	38. Загальна довжина електричної мережі Головенерго по УСРР	94
"	39. Приєднана до системи районних станцій Головенерго потужність моторів споживачів	94

В. Паливна промисловість:

"	40. Основні виробничі показники кам'яновугільної промисловості УСРР	95
"	41. Видобуток кам'яного вугілля	95
"	42. Механізація видобутку кам'яного вугілля	96
"	43. Концентрація видобутку вугілля у Донбасі	96
"	44. Механізація видобутку, приставки та відкатки вугілля	96
"	45. Механізація видобутку, відкатки та приставки в Донбасі по групах шахт у 1933 р.	97
"	46. Розподіл видобутку кам'яного вугілля за способами видобутку	97
"	47. Розподіл приставки кам'яного вугілля за способами приставки	98
"	48. Розподіл механізованої відкатки кам'яного вугілля по видах	98
"	49. Кількість механізмів у вугільній промисловості УСРР	98
"	50. Використання зарубних машин та відбійних молотків у Донецькому кам'яновугільному басейні	99
"	51. Видобуток бурого вугілля й торфу по УСРР	99
"	52. Видобуток бурого вугілля й торфу по областях УСРР	99

Г. Чорна металургія:

"	53. Основні виробничі показники чорної металургії	100
"	54. Виробництво чавуну, сталі та прокату	100
"	55. Витоп чавуну і сталі по областях УСРР	100
"	56. Витоп чавуну заводами великої металургії УСРР	101
"	57. Витоп сталі заводами великої металургії УСРР	102
"	58. Виробництво прокату заводами великої металургії УСРР	103
"	59. Кількість та розміри доменних печей УСРР	104
"	60. Кількість доменних печей та їх розмір по областях УСРР	104
"	61. Показники механізації виробничого процесу доменних цехів	105
"	62. Коефіцієнт використання обсягу доменних печей УСРР	105
"	63. Знімання сталі з 1 кв. м. площі пода та простої мартенівських печей в 1933 р. і 1934 р.	105
"	64. Кількість та розміри мартенівських печей в угрупованні за площею пода (велика та мала металургія)	106
"	65. Кількість та розміри мартенівських печей по областях УСРР (велика та мала металургія)	106

Д. Залізо-рудна промисловість:

"	66. Основні виробничі показники залізо-рудної промисловості УСРР	107
---	--	-----

Е. Металообробна промисловість:

"	67. Основні виробничі показники великої металообробної промисловості УСРР	107
---	---	-----

Табл. 68. Територіальне розміщення великої металобробної промисловості УСРР у 1933 р.	Стор. 108
---	--------------

Є. Хемічна промисловість

„ 69. Територіальне розміщення хемічної промисловості у 1933 та 1934 р.р.	109
Ж. Випуск продукції в натуральному виразі по окремих наркоматах та галузях промисловості	

„ 70. Випуск виробів промисловістю промнаркоматів	110
„ 71. Випуск головніших виробів промисловістю НКМісцевпрому УСРР	112
„ 72. Випуск головніших виробів промисловою кооперацією УСРР	113
„ 73. Виробництво цукру-піску в УСРР за 1881—1935 роки	115
„ 74. Продукція сірчаної кислоти	115
„ 75. Добування мінеральної сировини для будівництва у 1933 р.	115
„ 76. Виробництво мінерало-будівельних матеріалів у 1933 р.	116
„ 77. Виробництво дерев'яної тари у 1933 р.	117
„ 78. Виробництво пиломатеріалів у 1933 р.	117
„ 79. Продукція пенько-тіпальних заводів	117
„ 80. Продукція вовняних виробів	117
„ 81. Продукція бавовняних виробів	117
„ 82. Продукція трикотажних виробів	117
„ 83. Виробка взуття великою промисловістю	117
„ 84. Продукція державної мукомольної та круп'яної промисловості за 1933 р.	118

З. Устаткування металобробної промисловості УСРР

„ 85. Кількість устаткування по галузях народного господарства (наявний парк на 10/IV 1932 року)	119
„ 86. Кількість устаткування по областях	120
„ 87. Поновлення металобробного устаткування протягом першої п'ятирічки	121
„ 88. Вік металобробного устаткування	122
„ 89. Джерела комплектування парку металорізальних машин	123
„ 90. Металорізальне устаткування та устаткування для обробки металів ударами й тисненням в галузях металобробної промисловості УСРР .	124
„ 91. Склад і вік металобробного устаткування в галузях металобробної промисловості	125
„ 92. Електрифікація металорізальних машин в галузях металобробної промисловості	131
„ 93. Електрифікація металорізальних машин в підприємствах з індивідуальним, серійним і масово-поточним виробництвом	132
„ 94. Автоматизація металорізальних машин в підприємствах з індивідуальним, серійним і масово-поточним виробництвом	133
„ 95. Склад і вік деревообробного устаткування в металобробній промисловості	134
„ 96. Склад і вік підіймно-транспортного устаткування в металобробній промисловості	135
„ 97. Зростання числа машин в металобробній промисловості за 1932-35 р.р.	137
„ 98. Склад парку металорізальних машин, що встановлювалися в окремі роки в металобробній промисловості.	140
„ 99. Зростання числа металорізальних машин та машин для обробки металу тисненням в окремих галузях металобробної промисловості	142
„ 100. Зміни потужності машин в окремих галузях металобробної промисловості за 1932-34 р.р.	144
„ 101. Електрифікація металорізальних машин, встановлених протягом 1932, 33 і 34 р.р. в окремих галузях металобробної промисловості .	146

РОЗДІЛ IV. СІЛЬСЬКЕ ГОСПОДАРСТВО

А. Основні фонди та капітальні вкладання:

Табл. 1. Основні фонди соц. сектора сільського господарства УСРР	150
„ 2. Основні фонди трестованих радгоспів на 1 січня 1934 і 1935 р.р.	151
„ 3. Капітальні вкладання по трестованих радгоспах у 1934 р.	152

Б. Технічне озброєння сільського господарства:

дл.	4. Тракторний парк сільського господарства УСРР	153
"	5. Марочний склад тракторного парку УСРР на 1 січня 1934 р.	155
"	6. Марочний склад тракторного парку по областях УСРР на 1 січня 1934 р.	157
"	7. Тракторний парк по областях УСРР на 1/І 1934 р.	158
"	8. Тракторний парк МТС та головніших радгоспних систем на 1 січня 1934 і 1935 р.р.	159
"	9. Робота тракторного парку радгоспів у 1934 році	160
"	10. Автомобільний парк сільського господарства УСРР на 1/І-1934 р.	161
"	11. Вантажний автотранспорт головніших радгоспних систем на 1 січня 1934 та 1935 р.р.	162
"	12. Кількість автомашин і комбайнів в МТС по областях УСРР	163
"	13. Двигуни в сільському господарстві УСРР на 1 січня 1934 р.	164
"	14. Двигуни в сільському господарстві по областях УСРР на 1/І 1934 р.	165
"	15. Наявність с.-г. машин у соціалістичному сільському господарстві на 1/І 1934 р.	167
"	16. Машини тваринницького господарства на 1/І-1934 р.	170
"	17. Розподіл тяглових ресурсів на живу й механічну тяглову силу (без автотранспорта)	171
"	18. Електромолотильна мережа системи НКЗС та її робота у 1933/34 р.р.	171
В. Радгоспи:		
"	19. Основні показники по державних та кооперативних господарствах УСРР.	172
"	20. Основні показники по трестованих радгоспах УСРР на 1/І 1935 р.	173
"	21. Озброєність засобами виробництва радгоспів головніших систем.	174
"	22. Питома вага окремих радгоспних трестів у валовій продукції зернових культур всіх радгоспів у 1934 р.	175
"	23. Розміщення радгоспів системи Наркомрадгоспів по областях УСРР на 1/І 1935 р.	176
"	24. Розміщення радгоспів системи Наркомзема по областях УСРР на 1/І-1935 р.	177
"	25. Розміщення радгоспів системи Наркомхарчпрома по областях УСРР на 1/І 1935 р.	178
"	26. Основні показники по зернорадгоспах Наркомрадгоспів за 1934 р.	179
"	27. Основні показники молоко-м'ясорадгоспів Наркомрадгоспів за 1934 р.	180
"	28. Основні показники по свинорадгоспах Наркомрадгоспів за 1934 р.	181
"	29. Основні показники по вівцерадгоспах Наркомрадгоспів за 1934 р.	182
"	30. Основні показники по сортонасінньових радгоспах НКЗема за 1934 р.	183
"	31. Основні показники по садовинрадгоспах НКЗема за 1934 р.	184
"	32. Основні показники по буряко-радгоспах НКЛарчпрома за 1934 р.	185
"	33. Групування зернорадгоспів НКРадгоспів за розміром земельної площі на 1/І 1935 р.	186
"	34. Групування свинорадгоспів за кількістю свиноматок на 1/І 1935 р.	186
"	35. Групування мол'ясорадгоспів за кількістю голів великої рогатої худоби та корів на 1/І 1935 р.	187
"	36. Зміни в поголів'ї худоби, птиці, кролів та бджіл в трестованих радгоспах УСРР у 1934 р.	188
"	37. Зміни в поголів'ї худоби, птиці, кролів та бджіл у Відділах Робітничого Постачання у 1934 р.	191
Г. МТС:		
"	38. Кількість МТС УСРР та їх тракторний парк	193
"	39. Кількість МТС та їх тракторний парк по областях УСРР	194
"	40. Охоплення колгоспів машинотракторними станціями	195
"	41. Машино-тракторні майстерні капітального ремонту та ремонтні заводи по областях УСРР.	196
"	42. Робота тракторного парку МТС у 1933 і 1934 р.	196
"	43. Виконання окремих робіт тракторами МТС по областях УСРР у 1933—1934 р.р.	197
"	44. Робота комбайнів МТС	198

	Стор.
5л. 45. Молотьба по МТС молотарками та комбайнами на стаціонарі у 1934 р.	199
46. Групування МТС за кількістю обслугованих колгоспів у 1934 р.	200
47. Групування МТС за потужністю тракторного парку у 1934 р.	200
48. Групування МТС за розміром всієї засівної площі обслугованих колгоспів у 1934 р.	201
49. Групування МТС за питомою вагою механічної тягової сили у загальному запасі тяги МТС та колгоспів у 1934 р.	201
50. Групування МТС за розміром засіву на одиницю тяги у 1934 р.	202
51. Групування МТС за кількістю молотарок на механічній тязі у 1934 р.	202
52. Групування МТС за вартістю їх основних засобів виробництва у 1934 р.	203
53. Групування МТС за виробітком тракторів у 1934 р.	203
54. Групування МТС за виробітком комбайнів у 1934 р.	204
55. Механізація основних с/г. робіт у колгоспах, обслугованих МТС у 1934 р.	204
Д. Колективізація:	
56. Динаміка колективізації по УСРР	205
57. Динаміка колективізації по областях	205
Е. Рослинництво:	
58. Характеристика температури повітря по областях і місяцях за 1933 і 1934 р.р.	206
59. Місячні норми температури повітря по багаторічних даних	207
60. Характеристика опадів по областях і місяцях за 1933 і 1934 р.р.	208
61. Місячні норми опадів по багаторічних даних	209
62. Температура ґрунту за 1933—1934 р.р.	210
63. Земельний фонд УСРР на 1 січня 1935 р.	211
64. Земельний фонд Київської області на 1 січня 1935 р.	212
65. " " Чернігівської " " " "	213
66. " " Вінницької " " " "	214
67. " " Харківської " " " "	215
68. " " Дніпропетр-ої " " " "	216
69. " " Одеської " " " "	217
70. " " Донецької " " " "	218
71. " " АМСРР " " " "	219
72. Засівна площа УСРР за культурами	221
73. Засівна площа УСРР за групами культур	223
74. Засівна площа державних та кооперативних господарств УСРР за культурами	224
75. Засівна площа державних та кооперативних господарств УСРР за групами культур	225
76. Засівна площа колгоспів УСРР за культурами	226
77. Засівна площа колгоспів за групами культур	227
78. Засівна площа одноосібників та індивідуальні засіви членів колгоспів по УСРР за культурами	228
79. Засівна площа одноосібників та індивідуальні засіви членів колгоспів за групами культур	229
80. Засівна площа одноосібників та індивідуальні засіви членів колгоспів за категоріями господарств (за 1932—1933 р.р.)	230
81. Засівна площа по областях УСРР за групами культур (за 1933 і 1934 р. р.)	231
82. Засівна площа зернових та бобових культур по областях УСРР	234
83. Засівна площа окремих технічних культур по областях УСРР за 1933 і 1934 р.р.	235
84. Засівна площа кормових культур у 1933 і 1934 р.р.	237
85. Питома вага окремих груп культур в усій засівній площі по областях	239
86. Питома вага окремих секторів у засівній площі	242
87. Питома вага окремих секторів у площі засіву зернових культур	243
88. Питома вага окремих секторів у площі засіву технічних та спеціальних культур	244
89. Збір зернових культур по УСРР за 1933 р.	245
90. Збір зернових культур по областях УСРР у 1933 р.	245

	Стор.
Табл. 91. Агротехнічні заходи по колгоспно-селянському сектору в 1932/34 р.р.	246
" 92. Підняття парів та зяблі по селянському сектору по областях	246
" 93. Агротехнічні заходи в радгоспах Наркомрадгоспів	246
" 94. Площа сортових посівів зернових культур в колгоспах	247
" 95. Площа насінників зернових культур Держсортфонду і МТС	247
" 96. Перебіг головних польових робіт в 1933 і 1934 р.р.	248
" 97. Агролісомеліоративні роботи по УСРР в 1933 і 1934 р.р.	250
" 98. Лісорозведення по УСРР в 1933 і 1934 р.р.	250

Ж. Тваринництво

" 99. Динаміка поголів'я по категоріях господарств	251
" 100. Динаміка поголів'я коней по областях і категоріях господарств	254
" 101. Динаміка поголів'я великої рогатої худоби по областях і категоріях господарств	256
" 102. Динаміка поголів'я корів по областях і категоріях господарств	258
" 103. Динаміка поголів'я свиней по областях і категоріях господарств	260
" 104. Динаміка поголів'я овець та кіз по областях та категоріях господарств	262
" 105. Поголів'я породної худоби в УСРР на 1/І 1935 року:	
А. Коні	264
Б. Велика рогата худоба	265
В. Свині	266
Г. Вівці	267
" 106. Поголів'я породної худоби по областях:	
А. Коні	268
Б. Велика рогата худоба	271
В. Свині	274
Г. Вівці	277
" 107. Питома вага породної худоби у загальному поголів'ї на 1/І 1935 р.	281
" 108. Перевод усупільненого поголів'я худоби колгоспів на стан ферм	282
" 109. Забезпеченість стада великої рогатої худоби та коней ремонтним молодняком на 1/І 1935 року по УСРР	282
" 110. Забезпеченість колгоспників та одноосібників худобою на 1/І 1935 р.	283
" 111. Групування колгоспників за забезпеченістю худобою індивідуального користування на 1/І 1935 року	284
" 112. Колгоспні товарні ферми	284
" 113. Якісні показники тваринницьких колгоспно-товарних ферм	285
" 114. Здача продукції тваринництва радгоспами	285
" 115. Сінозбирання та силосування по радгоспах НКРадгоспів	286
" 116. Косовиця сіна по колгоспно-селянському сектору	286
" 117. Силосування кормів по колгоспах	287
" 118. Ветеринарна мережа системи НКЗС в 1933—1934 р.р.	287
" 119. Ветеринарні кадри системи НКЗС в 1933—1934 р.р.	288

РОЗДІЛ V. ТРАНСПОРТ І ЗВ'ЯЗОК

А. Залізничний транспорт:

Табл. 1. Експлуатаційна довжина залізничних шляхів загального користування	290
" 2. Експлуатаційна довжина залізничних шляхів загального користування по областях УСРР на 1/І 1935 р.	290
" 3. Перевозна робота залізниць	291
" 4. Вантажобіг залізничних станцій УСРР	292
" 5. Вантажобіг залізничних станцій по областях УСРР за 1932, 1933 і 1934 роки	295
" 6. Вантажобіг найголовніших залізничних станцій (вузлів) по областях УСРР	300
" 7. Вимірники роботи рухомого складу залізниць	306

Б. Річковий транспорт:

" 8. Експлуатаційна судходна довжина внутрішніх водних шляхів, що у віданні Дніпровського пароплавства	308
" 9. Флот і перевози Дніпровського Держпароплавства	309
" 10. Вантажобіг головніших річкових пристаней УСРР	310

	Стор.
Табл. 11. Перевози вантажів Дніпровським пароплавством по окремих вантажах	311
" 12. Навантажувально-розвантажувальні роботи Дніпровського пароплав.	311
В. Морський транспорт:	
" 13. Вантажообіг морських портів УСРР	312
" 14. Вантажообіг морських портів УСРР по окремих вантажах	314
" 15. Пасажирооборот морських портів УСРР	316
" 16. Відправлення і прибуття суден різних держав у закордонній плавбі та великому каботажі по портах УСРР	317
Г. Автотягловий транспорт:	
" 17. Протяг ґрунтових шляхів УСРР з твердим покриттям	318
" 18. Автотяглові шляхи УСРР за типами покриття на 1/І-35 року	318
" 19. Регулярні автотранспортні лінії міжміського та приміського сполучень УСРР	319
" 20. Придатність для руху шляхів місцевого значіння по областях УСРР	320
Д. Повітряний транспорт:	
" 21. Республіканські лінії, що були у віданні Українського управління цивільн. повітряного флоту	322
" 22. Перевозна робота місцевих (середобласних) авіоліній УСРР	323
" 23. Застосування в УСРР авіації в галузі сільського, лісового господарства та інш.	323
Е. Зв'язок:	
" 24. Мережа і засоби зв'язку УСРР	324
" 25. Поштовий, телеграфний, і телефонний обмін УСРР	325
" 26. Радіо в УСРР	326
РОЗДІЛ VI. КАПІТАЛЬНІ ВКЛАДАННЯ В НАРОДНЕ ГОСПОДАРСТВО УСРР	
Табл. 1. Капітальні вкладання в народне господарство УСРР за 1933 і 1934 р.р.	329
" 2. Капітальні вкладання за 1934 р. по наркоматах, установах, організаціях та галузях народного господарства	330
" 3. Капітальні роботи, що здані до експлуатації в 1934 р.	332
" 4. Виконання плану капітальних робіт по УСРР за 1934 р.	334
" 5. Виконання плану здачі капітальних робіт до експлуатації за 1934 р.	335
" 6. Виконання капітальних робіт, здача в експлуатацію та незакінчене будівництво у 1934 році	336
" 7. Капітальні вкладання за 1934 р. за видами будівництва	337
" 8. Капітальні вкладання промислових наркоматів в промисловість по галузях за 1934 рік	339
" 9. Капітальні роботи у промисловості, що здані до експлуатації по промислових наркоматах по галузям в 1934 р.	340
" 10. Капітальні роботи, що злані в експлуатацію та перехідне будівництво за 1933 та 1934 р.р по промнаркоматах	341
" 11. Капітальні вкладання за 1934 р. по областях УСРР	342
" 12. Капітальні вкладання, що здані до експлуатації в 1934 р. по областях УСРР	344
РОЗДІЛ VII. ТОРГІВЛЯ	
А. Роздрібний товарооборот:	
" 1. Роздрібна торговельна мережа і роздрібний товарооборот в 1 кв. 1935 р.	346
" 2. Питома вага окремих систем торгівлі і областей в роздрібному товарообороті в 1-му кварталі 1935 р.	348
" 3. Роздрібна торговельна мережа УСРР	349
" 4. Роздрібний товарооборот торговельної мережі УСРР	351
" 5. Роздрібний товарооборот державної і кооперативної торгівлі та громадського харчування	353
Б. Державна торгівля:	
" 6. Роздрібна торговельна мережа системи торгів по областях	354
" 7. Роздрібний товарооборот системи торгів по областях	354

	Стор.
абл. 8. Витрати обертання системи торгів	355
„ 9. Баланс Укрторгу на 1/І 1934 та 1/І 1935 р.р.	356
„ 10. Основні показники роботи ВРП в 1933 та 1934 р.р.	357
„ 11. Зведені баланси ВРП на 1/І 1934 та 1/І 1935 р.р.	358
В. Споживча кооперація:	
„ 12. Роздрібна торговельна мережа споживчої кооперації по областях	359
„ 13. Роздрібний товарооборот споживчої кооперації по областях	360
„ 14. Структура товарообороту споживчої кооперації по областях	360
„ 15. Надходження товарів в систему споживчої кооперації	361
„ 16. Товарні лишки та обертаємість краму в споживчій кооперації	361
„ 17. Витрати обертання системи споживчої кооперації за 1924—1931 р.р.	362
„ 18. Витрати обертання системи споживчої кооперації за 1932—1934 р.р.	363
„ 19. Зведений баланс системи УКС'а на 1/І 1933, 1934 і 1935 р.р.	364
Г. Громадське харчування:	
„ 20. Зріст мережі їдалень та буфетів	366
„ 21. Зріст обороту та випуску продукції закладів громадського харчування	366
„ 22. Міські підприємства громадського харчування на 1/ІІ 1933 р. за часом їх відкриття	367
„ 23. Баланс основних організацій громадського харчування на 1/І 1934 та 1/І 1935 р.р.	368
Д. Кадри радянської торгівлі і зарплата торговельних обітників (за даними торговельного перепису у квітні 1935 р.)	
„ 24. Склад робітників управлінського апарату і робітників роздрібноі мережі за посадовими групами	370
„ 25. Народність торговельних робітників УСРР	370
„ 26. Джерела комплектування торговельних кадрів УСРР	371
„ 27. Жіноча праця в торгівлі	371
„ 28. Письменність, освіта та спеціальна підготовка торговельних робітників УСРР	372
„ 29. Розподіл робітників торгівлі за загальним торговельним стажем	372
„ 30. Належність до профспілки та ударництво робітників торгівлі УСРР	373
„ 31. Розподіл торговельних робітників за розміром місячної зарплати	373
„ 32. Форми оплати праці, пересічний заробіток та премії торговельних робітників УСРР по торговельних системах	374
„ 33. Форми оплати праці, пересічний заробіток та премії торговельних робітників по посадових групах	375
РОЗДІЛ VIII. НАСЕЛЕННЯ	
абл. 1. Чисельність населення УСРР за 1897—1933 р.р.	379
„ 2. Населення УСРР по областях за 1929—1933 р.р.	380
„ 3. Зріст населення найбільших міст УСРР з 1897 до 1933 р.	381
„ 4. Національний склад населення УСРР у 1926 р. по областях	382
РОЗДІЛ IX. ПРАЦЯ	
А. Основні показники праці по всіх галузях народного господарства	
абл. 1. Чисельність пролетаріата по всіх галузях праці	385
„ 2. Національний склад пролетаріата УСРР.	386
„ 3. Пересічні річні заробітки по всіх галузях праці	387
„ 4. Зріст фонду зарплати по всіх галузях праці	388
Б. Праця в промисловості	
„ 5. Чисельність робітників великої промисловості	389
„ 6. Розподіл підприємств великої промисловості за кількістю працівників	390
„ 7. Зміни чисельності працівників великої промисловості за 1929—1935 р.р.	396
„ 8. Кількість підприємств та чисельність працівників великої промисловості за категоріями на 1 січня 1935 р.	403
„ 9. Кількість підприємств та чисельність працівників по галузях великої промисловості та областях.	408

	Стор
бл. 10. Жіноча праця в окремих галузях великої промисловості	420
" 11. Жіноча праця у великій промисловості	421
" 12. Склад робітників великої промисловості УСРР за статю та віком.	422
" 13. Склад інженерно-технічних робітників за статю	426
" 14. Зміни чисельності робітників у великій промисловості по місяцях	428
" 15. Прийом та звільнення робітників промисловості	433
" 16. Використання робочого часу в промисловості	434
" 17. 7-мигодинний робочий день у великій промисловості	437
" 18. Понадурочна робота робітників великої промисловості	438
" 19. Пересічно-річні заробітки робітників великої промисловості	439
" 20. Пересічно-річні заробітки робітн. великої промисловості по областях	440
" 21. Пересічно-денні заробітки робітників великої промисловості	441
" 22. Зарплата робітників основних галузей великої промисловості за професіями та тарифними розрядами	442
" 23. Групування робітників великої промисловості за розмірами місячної зарплати	444
" 24. Пересічно-річні заробітки інженерно-технічних робітників, службовців, молодшого обслугов.-персоналу і учнів великої промисловості	445
" 25. Задільна форма оплати праці в промисловості	447
В. Праця в будівництві	
" 26. Чисельність працівників у будівництві за типами будівництва	448
" 27. Чисельність працівників у будівництві за наркоматами і організац.	448
" 28. Чисельність працівників в будівництві по областях	449
" 29. Чисельність працівників в будівництві за категоріями.	450
" 30. Склад працівників у будівництві за статю та віком.	451
" 31. Чисельність працівників в будівництві по місяцях.	452
" 32. Професійний склад робітників у будівництві	453
" 33. Прийом та звільнення робітників у будівництві за типами будівництва	454
" 34. Плинність робітників у будівництві по кварталах.	454
" 35. Використання робочого часу в будівництві	455
" 36. Пересічні місячні заробітки працівників будівництва за категоріями	456
" 37. Пересічні місячні заробітки робітників за типами будівництва	457
" 38. Пересічні місячні заробітки робітників будівництва по областях	457
" 39. Пересічні місячні заробітки робітників будівництва за 1926—1934 р. р.	458
" 40. Пересічні денні заробітки робітників будівництва за типами будівництва	458
" 41. Пересічно-денні заробітки робітників будівництва за окремими професіями	459
" 42. Задільна форма оплати праці в будівництві	459
Г. Праця в радгоспах та МТС	
" 43. Чисельність працівників радгоспів	460
" 44. Розподіл працівників за розміром радгоспів.	461
" 45. Чисельність робітників у радгоспах по областях	462
" 46. Кількість жінок серед працівників радгоспів	462
" 47. Плинність постійних та сезонних робітників радгоспів по місяцях і кварталах	463
" 48. Кількість робітників радгоспів по місяцях 1932—1933 р. р.	464
" 49. Прийом, звільнення та плинність робітників радгоспів	468
" 50. Використання робочого часу робітників радгоспів	468
" 51. Пересічно-місячні грошові заробітки окремих категорій працівників радгоспів за 1932 і 1933 роки	469
" 52. Пересічні місячні грошові заробітки окремих категорій працівників радгоспів за 1934 рік	470
" 53. Заробітки робітників радгоспів по областях	470
" 54. Чисельність працівників МТС на 1 липня 1933 та 1934 р. р.	471
" 55. Пересічно-річні заробітки працівників МТС	471
Д. Профспілки	
" 56. Чисельність членів профспілок УСРР на 1 жовтня 1934 р.	472
" 57. Чисельність членів профспілок УСРР за 1921—1934 р.р.	475

Е. Соціальне страхування.

абл. 58.	Зріст видатків соціального страхування	475
----------	--	-----

Ж. Керівні кадри й фахівці

"	59. Характеристика та посадовий склад керівних кадрів і фахівців з вищою і середньою освітою на 1/XI 1933 року	476
"	60. Характеристика керівних кадрів і фахівців на 1/XI 1933 року	483
"	61. Характеристика керівних кадрів і фахівців по областях на 1/XI 1933 р.	484
"	62. Питома вага українців у складі керівних кадрів і фахівців	485
"	63. Зростання питомої ваги жінок у складі керівних кадрів і фахівців	485
"	64. Робітничий прошарок у складі керівних кадрів і фахівців	486
"	65. Молоді фахівці з вищою і середньою спеціальною освітою	486

Розділ X. КОМУНАЛЬНЕ І ЖИТЛОВЕ ГОСПОДАРСТВО

А. Комунальне господарство

абл.	1. Комунальне господарство міст УСРР	488
"	2. Комунальне господарство окремих міст та селищ міського типу за станом на 1/VII—32 р.	493
"	3. Капітальні вкладання в комунальне господарство підприємств, підприємств Наркомгоспу УСРР	502
"	4. Впорядкування міст	506
"	5. Комунальні електростанції та електромережі	510
"	5-а Некомунальні електромережі	514
"	6. Трамваї	515
"	7. Автобуси	518
"	7-а Таксі	518
"	8. Комунальні водогони	519
"	8-а Некомунальні водогони	523
"	9. Комунальні каналізації	524
"	9-а Некомунальні каналізації	525
"	10. Газові мережі	525
"	11. Комунальні асенізаційні валки	526
"	12. Лазні громадського користування	527
"	13. Пральні (механічні)	531
"	14. Комунальна професійна пожежна охорона	532
"	15. Готелі	535

Б. Житлове господарство

"	16. Динаміка міського житлового фонду	537
"	17. Рух житлової площі житлоорендної кооперації	537
"	18. Характеристика житлового фонду житлоорендної кооперації на 1/I 1935 року	538
"	19. Кількість житло-будівельних кооперативів	539
"	20. Рух фонду житлової площі житло-будівельної кооперації	539
"	21. Пайовики та житлова площа житло-будівельної кооперації за соц. складом	539
"	22. Основні показники стану житло-будівельної кооперації на 1/I 1935 року	540
"	23. Зведений баланс по житло-будів. кооперації УСРР на 1/I 1934 та 35 р.р.	542
"	24. Житловий фонд промисловості УСРР 1/I - 1935 р.	543

Розділ XI. ОСВІТА, НАУКА І ПІДГОТОВКА КАДРІВ

Габл.	1. Школи загального навчання і кількість учителів та учнів	546
"	2. Розподіл учнів шкіл загального навчання по класах	548
"	3. Групування учнів шкіл загального навчання по класах	549
"	4. Розподіл учнів шкіл загального навчання по областях	550
"	5. Кількість учнів шкіл загального навчання по областях	552
"	6. Процент дівчаток у школах загального навчання	552
"	7. Національний склад учнів шкіл загального навчання	553
"	8. Вік учнів шкіл загального навчання на кінець 1932/33 учб року	554

	Стор.
бл. 9. Розподіл дитячих садків по областях	556
» 10. Зріст мережі дитячих садків	557
» 11. Учні шкіл ліквідації неписьменності та малописьменності	557
» 12. Школи для неписьменних на 1/І—1934 і 1935 року по областях	558
» 13. Школи для малописьменних на 1/І 1934 та 1935 р. по областях.	559
» 14. Мережа шкіл підвищеного типу для дорослих на 1/І 1935 р.	560
» 15. Масові стаціонарні бібліотеки	562
» 16. Число клубних установ	562
» 17. Число клубних установ на 1/І—35 р. по областях	563
» 18. Кіно-установи УСРР.	564
» 19. Діяльність кіно-театрів тресту „Українфільм“	565
» 20. Кіно-мережа УСРР по областях	566
» 21. Театри УСРР	567
» 22. Стаціонарні театри УСРР на 1/І 1935 р.	568
» 23. Розподіл театрів по областях на 1/І 1935 р.	570
» 24. Музеї УСРР	571
» 25. Робота музеїв УСРР	572
» 26. Науково-дослідні установи УСРР	573
» 27. Мережа парків культури та відпочинку УСРР та її робота	574
» 28. Загальна книжкова продукція УСРР	575
» 29. Книжкова продукція за змістом	575
» 30. Книжкова продукція за мовами	575
» 31. Книжкова продукція УСРР за призначенням	576
» 32. Загальна журнальна продукція	576
» 33. Журнальна продукція за мовами	576
» 34. Газетна продукція УСРР	576
» 35. Загально політичні газети УСРР за 1933 та 1934 р.р.	577
» 36. Розподіл газет за мовами у %/о за 1932/34 р.р.	577
» 37. Установи підготовки кадрів в УСРР та кількість учнів в них	578
» 38. Прийом та випуск по установах підготовки кадрів	581
» 39. Склад учнів вишів та технікумів за 1926/35 р.р. за народн. (у %/о)	584
» 40. Жінки в складі учнів вишів та технікумів	584
» 41. Мережа робітфаків по областях УСРР на 1/І 1935 р.	585
» 42. Мережа ФЗУ та шкіл типу ФЗУ по областях УСРР на 1/І 1935 р.	586
» 43. Мережа вишів і технікумів та кількість учнів в них по районах на 1/І 1935 р	587

Розділ XII. ОХОРОНА ЗДОРОВ'Я

бл. 1. Заклади позалікарняної допомоги в УСРР	594
» 2. Заклади позалікарняної допомоги по областях УСРР на 1/І—1934 р.	595
» 3. Заклади боротьби з соціальними хворобами в УСРР	595
» 4. Заклади боротьби з соціальними хворобами по областях УСРР на 1/І—1934 р.	596
» 5. Заклади стаціонарної допомоги в УСРР	596
» 6. Заклади стаціонарної допомоги по областях УСРР на 1/І—1934 р.	597
» 7. Зріст кількості ліжок в УСРР по видах меддопомоги	598
» 8. Розподіл ліжок по видах меддопомоги по областях УСРР на 1/І—1934 р.	599
» 9. Заклади охорони здоров'я материнства і дитинства та охорони здоров'я підлітків	600
» 10. Заклади охматдиту і ОЗДП по областях УСРР на 1/І—1934 р.	601
» 11. Число дітей охоплених сезонними яслами влітку 1933 р.	602
» 11-а Число дітей до 4-х років, охоплених сезонними яслами влітку 1934 року	602
» 12. Санітарно-епідемічні заклади УСРР	603
» 13. Санітарно-епідемічні заклади по областях УСРР на 1/І—1934 р.	603
» 14. Установи санітарної освіти УСРР.	604
» 15. Установи санітарної освіти по областях УСРР на 1/І—34 р.	604
» 16. Кадри охорони здоров'я УСРР	605
» 17. Зріст лікарських кадрів УСРР за фахом.	606
» 18. Розподіл лікарських кадрів УСРР за фахом по областях на 1/І—34 р.	607
» 19. Обслуговування трудящих УСРР санаторіями та будинками відпочинку	608

	Стор.
Табл. 20. Мережа та персонал установ українського аптечного управління . . .	609
” 21. Кількість лазень спрощеного типу та душових установок в сільських місцевостях УСРР (на 1/III—35 р.)	609

РОЗДІЛ XIII. ФІНАНСИ

Табл.	1. Державний бюджет УСРР в 1924/25—32 р.р.	612
”	2. Державний бюджет УСРР за 1924/25—32 р.р. (у % ⁰ / ₀)	613
”	3. Державний бюджет УСРР за 1932—34 р.р.	614
”	4. Державний бюджет УСРР за 1932—34 р.р. (у % ⁰ / ₀)	615
”	5. Місцевий бюджет УСРР (нетто)	616
”	6. Місцевий бюджет УСРР (у % ⁰ / ₀)	618
”	7. Виконання місцевого бюджету по областях УСРР за 1933—1934 р. р. (в тис. крб.)	620
”	8. Кредитування Держбанком народного господарства (в млн. крб.)	624
”	9. Кредити Держбанку по видах кредиту (у % ⁰ / ₀)	626
”	10. Питома вага галузей народного господарства в кредитах Держбанку (у % ⁰ / ₀)	628
”	11. Поточні рахунки колгоспів у Держбанку	630
”	12. Фінансування та кредитування народного господарства Цекомбанком УСРР	630
”	13. Фінансування та кредитування народного господарства Цекомбанком по категоріях забудівників	631
”	14. Фінансування народного господарства УСРР Промбанком	631
”	15. Фінансування та кредитування народного господарства Українбанком	632
”	16. Фінансування та кредитування народного господарства Українбанком по областях	633
”	17. Зведений баланс Українбанку на 1/1 1934 і 1935 р.р.	634
”	18. Зведений баланс Сільгоспбанку на 1/1 1934 та 35 р.р.	636
”	19. Фінансування підприємств державного сектора сільського господарства за 1934 рік (в тис. крб.)	638
	РОЗДІЛ XIV П'ЯСНЕННЯ ДО ТАБЛИЦЬ	641

