



This is a digital copy of a book that was preserved for generations on library shelves before it was carefully scanned by Google as part of a project to make the world's books discoverable online.

It has survived long enough for the copyright to expire and the book to enter the public domain. A public domain book is one that was never subject to copyright or whose legal copyright term has expired. Whether a book is in the public domain may vary country to country. Public domain books are our gateways to the past, representing a wealth of history, culture and knowledge that's often difficult to discover.

Marks, notations and other marginalia present in the original volume will appear in this file - a reminder of this book's long journey from the publisher to a library and finally to you.

### **Usage guidelines**

Google is proud to partner with libraries to digitize public domain materials and make them widely accessible. Public domain books belong to the public and we are merely their custodians. Nevertheless, this work is expensive, so in order to keep providing this resource, we have taken steps to prevent abuse by commercial parties, including placing technical restrictions on automated querying.

We also ask that you:

- + *Make non-commercial use of the files* We designed Google Book Search for use by individuals, and we request that you use these files for personal, non-commercial purposes.
- + *Refrain from automated querying* Do not send automated queries of any sort to Google's system: If you are conducting research on machine translation, optical character recognition or other areas where access to a large amount of text is helpful, please contact us. We encourage the use of public domain materials for these purposes and may be able to help.
- + *Maintain attribution* The Google "watermark" you see on each file is essential for informing people about this project and helping them find additional materials through Google Book Search. Please do not remove it.
- + *Keep it legal* Whatever your use, remember that you are responsible for ensuring that what you are doing is legal. Do not assume that just because we believe a book is in the public domain for users in the United States, that the work is also in the public domain for users in other countries. Whether a book is still in copyright varies from country to country, and we can't offer guidance on whether any specific use of any specific book is allowed. Please do not assume that a book's appearance in Google Book Search means it can be used in any manner anywhere in the world. Copyright infringement liability can be quite severe.

### **About Google Book Search**

Google's mission is to organize the world's information and to make it universally accessible and useful. Google Book Search helps readers discover the world's books while helping authors and publishers reach new audiences. You can search through the full text of this book on the web at <http://books.google.com/>



Это цифровая копия книги, хранящейся для потомков на библиотечных полках, прежде чем ее отсканировали сотрудники компании Google в рамках проекта, цель которого - сделать книги со всего мира доступными через Интернет.

Прошло достаточно много времени для того, чтобы срок действия авторских прав на эту книгу истек, и она перешла в свободный доступ. Книга переходит в свободный доступ, если на нее не были отданы авторские права или срок действия авторских прав истек. Переход книги в свободный доступ в разных странах осуществляется по-разному. Книги, перешедшие в свободный доступ, это наш ключ к прошлому, к богатствам истории и культуры, а также к знаниям, которые часто трудно найти.

В этом файле сохранятся все пометки, примечания и другие записи, существующие в оригинальном издании, как минимум о том долгом пути, который книга прошла от издателя до библиотеки и в конечном итоге до Вас.

### **Правила использования**

Компания Google гордится тем, что сотрудничает с библиотеками, чтобы перевести книги, перешедшие в свободный доступ, в цифровой формат и сделать их широкодоступными. Книги, перешедшие в свободный доступ, принадлежат обществу, а мы лишь хранители этого достояния. Тем не менее, эти книги достаточно дорого стоят, поэтому, чтобы и в дальнейшем предоставлять этот ресурс, мы предприняли некоторые действия, предотвращающие коммерческое использование книг, в том числе установив технические ограничения на автоматические запросы.

Мы также просим Вас о следующем.

- Не используйте файлы в коммерческих целях.  
Мы разработали программу Поиск книг Google для всех пользователей, поэтому используйте эти файлы только в личных, некоммерческих целях.
- Не отправляйте автоматические запросы.  
Не отправляйте в систему Google автоматические запросы любого вида. Если Вы занимаетесь изучением систем машинного перевода, оптического распознавания символов или других областей, где доступ к большому количеству текста может оказаться полезным, свяжитесь с нами. Для этих целей мы рекомендуем использовать материалы, перешедшие в свободный доступ.
- Не удаляйте атрибуты Google.  
В каждом файле есть "водяной знак" Google. Он позволяет пользователям узнать об этом проекте и помогает им найти дополнительные материалы при помощи программы Поиск книг Google. Не удаляйте его.
- Делайте это законно.  
Независимо от того, что Вы используете, не забудьте проверить законность своих действий, за которые Вы несете полную ответственность. Не думайте, что если книга перешла в свободный доступ в США, то ее на этом основании могут использовать читатели из других стран. Условия для перехода книги в свободный доступ в разных странах различны, поэтому нет единых правил, позволяющих определить, можно ли в определенном случае использовать определенную книгу. Не думайте, что если книга появилась в Поиске книг Google, то ее можно использовать как угодно и где угодно. Наказание за нарушение авторских прав может быть очень серьезным.

### **О программе Поиск книг Google**

Миссия Google состоит в том, чтобы организовать мировую информацию и сделать ее всесторонне доступной и полезной. Программа Поиск книг Google помогает пользователям найти книги со всего мира, а авторам и издателям - новых читателей. Полнотекстовый поиск по этой книге можно выполнить на странице <http://books.google.com/>

DK  
651  
N5A4  
1900

UC-NRLF



⌘B 536 306

·FROM·THE·LIBRARY·OF·  
·PAUL·N·MILIUKOV·



EX LIBRIS

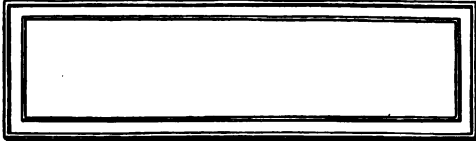











Р.А. Ковалов и Ко.

9.11.12

1900 ГОДЪ



Изданіе П. А. Ковалева и Ко.

Adres — kalendar

# АДРЕСЪ-КАЛЕНДАРЬ

✦ И ✦

## СПРАВОЧНАЯ КНИЖКА

Гор. НИКОЛАЕВА

(Херс. губ.).

— НА 1900 ГОДЪ. —

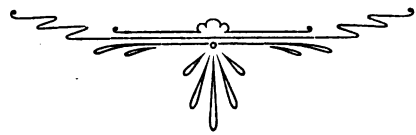

НИКОЛАЕВЪ.

Тип. сод. Л. П. Вѣлопискимъ, уголь Соборной и Потемкинской улицъ, домъ наследн. Оберемченко.

1899.

# СТРАХОВОЕ ОБЩЕСТВО „РОССІЯ“

учрежденное въ 1881 г.

въ С.-Петербургѣ, Большая-Морская, № 37.

Основной и запасные капиталы свыше 35.000,000 рублей.

Общество заключаетъ:

## Страхованія жизни,

т. е. капиталовъ и доходовъ для обезпеченія семьи или собственной старости, приданаго для дѣвушекъ, стипендій для мальчиковъ и т. п., на особовыгодныхъ условіяхъ и съ участіемъ страхователей въ прибыляхъ Общества.

Къ 1-му Января 1899 г. въ Обществѣ „Россія“ было застраховано 60,258 лицъ на капиталъ 134.891,890 руб.

## Страхованія отъ несчастныхъ случаевъ

какъ отдѣльныхъ лицъ, такъ и коллективныя страхованія служащихъ и рабочихъ на фабрикахъ; страхованія пассажировъ пожизненныя, годичныя или на меньшіе сроки.

## Страхованія отъ огня

движимыхъ и недвижимыхъ имуществъ всякаго рода (строеній, машинъ, товаровъ, мебели и проч.).

## Страхованія транспортовъ

рѣчныхъ, сухопутныхъ и морскихъ; страхованіе корпусовъ судовъ.

## Страхованіе стеколъ

отъ излома и разбитія.

Заявленія о страхованіи принимаются и всякаго рода свѣдѣнія сообщаются въ Правленіи въ С.-Петербургѣ (Большая-Морская, собств. д., № 37), Отдѣленіемъ и Главнымъ Агентствомъ въ г. Одессѣ (уг. Римельевской и Дерibasовской ул. соб. домъ), агентами въ г. Николаевѣ: М. М. Ландау (Бол.-Морская ул., д. Трахтенберга, № 52), Е. А. и Я. А. Бирштейнъ (Католическая ул., соб. домъ) и агентами Общества во всѣхъ городахъ Имперіи.

Страхованія пассажировъ отъ несчастныхъ случаевъ во время путешествія по желѣзнымъ дорогамъ и на пароходахъ заключаются также на станціяхъ желѣзныхъ дорогъ и на пароходныхъ пристаняхъ.

# ОДЕССКІЙ УЧЕТНЫЙ БАНКЪ

СКЛАДОЧНЫЙ КАПИТАЛЪ Р. 2.000,000.

Правленіе Банка въ Одессѣ; Отдѣленія: въ  
Кишиневѣ и въ Николаевѣ.

## НИКОЛАЕВСКОЕ ОТДѢЛЕНІЕ

*ПРОИЗВОДИТЬ СЛѢДУЮЩІЯ ОПЕРАЦІИ:*

**Пріемъ денегъ**—на текущій счетъ, на вклады срочные и без-срочные; **инкассо** векселей, желѣзно-дорожныхъ накладныхъ и т. п. документовъ; **коммисіонную продажу** зерновыхъ продук-товъ и иныхъ товаровъ; **учетъ** векселей и торговыхъ обяза-тельствъ; **выдачу ссудъ** подъ залогъ товаровъ, процентныхъ бу-магъ и до востребованія („on call“); **выдачу переводовъ** на всѣ мѣста Россіи и Заграницы; **покупку и продажу** всѣхъ россійскихъ процентныхъ бумагъ, металлическихъ купоновъ и звонкой монеты, иностранныхъ векселей и переводовъ.

Лица, имѣющія текущій счетъ, при переводахъ изъ него суммъ на Петербургъ, Москву, Кіевъ, Одессу и Кишиневъ

**КОММИССИИ НЕ ПЛАТЯТЪ.**

Николаевское Отдѣленіе платитъ, впредь до измѣненія:

по городскимъ текущимъ счетамъ . . . . . 3%	по вкладамъ на 1/2 года . . . . . 4%
по вкладамъ до востребованія . . . . . 3%	» » на годъ и болѣе . . . . . 4 1/2%

Прячемъ 5% Государствен. налогъ, какъ по городскимъ текущ. счетамъ, такъ и по вкладамъ

**ПРИНИМАЕТЪ НА СВОЙ СЧЕТЪ.**

Николаевское Отдѣленіе Одесскаго Учетнаго Банка было открыто въ 1886 году, въ эпоху ликвидаціи Николаевскаго Коммерческаго Банка, прекра-тившаго свое существованіе еще въ 1885 году и, слѣдовательно, является, по времени открытія, однимъ изъ первыхъ учрежденій коммерческаго кре-дита въ Николаевѣ.

Съ 1886 года и по настоящее время операціи Николаевскаго Отдѣленія, удовлетворяя нуждамъ города и богатаго примыкающаго къ нему района, все развиваются и достигаютъ съ каждымъ годомъ все большаго и боль-шаго годового оборота (въ 1898 г. свыше 270 милліоновъ рублей).

Съ самаго дня открытія управленіе Отдѣленіемъ ввѣрено Директору **Паулу Карловичу фонъ Рейеръ**; Товарищемъ Директора и Кассиромъ состоитъ Николай Матвѣевичъ Деле-тичъ, Бухгалтеромъ—И. А. Версе.

# ТОРГОВЫЙ ДОМЪ Ф Ф Р И Ш Е Н Ъ НИКОЛАЕВЪ.

Экспортъ зерна и проч. продуктовъ.

Коммиссионная продажа зерна и разныхъ товаровъ.

ВЫГРУЗКА,

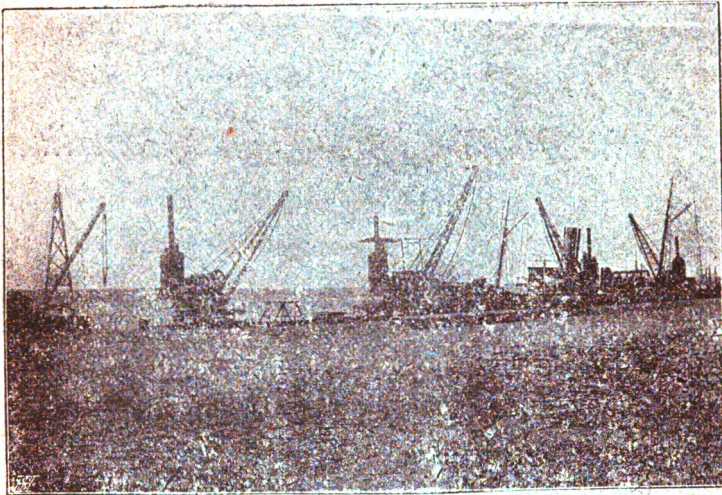

ПЕРЕГРУЗКА,

погрузка и экспедиция всевозможныхъ товаровъ, машинъ, рудъ и угля по прямымъ ставкамъ отъ борта парохода до всѣхъ станцій Россійскихъ желѣзныхъ дорогъ.

БОЛЬШОЙ  
25-ти ТОННЫЙ ПЛАВУЧІЙ  
ПАРОВОЙ КРАНЪ.  
БЕРЕГОВЫЕ ПАРОВЫЕ КРАНЫ,

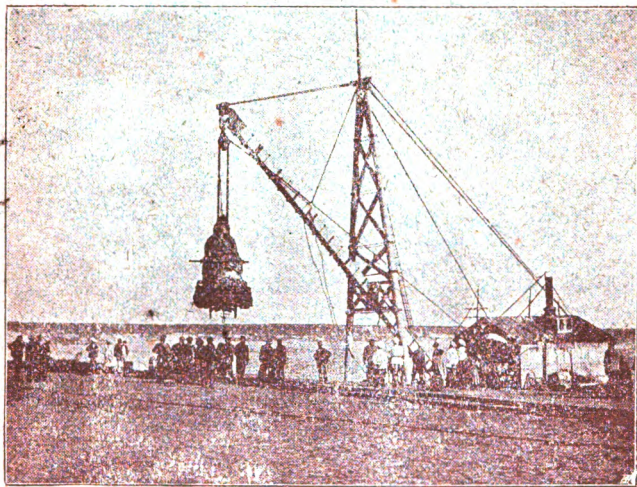

самыхъ, разныхъ и  
приспособленіи для  
и устьишной перегрузки.  
укоренной  
спеціальныя

Агентства и представительства различныхъ Русскихъ и иностранныхъ фабрикъ и заводовъ.

— Обширные склады и магазины въ самомъ порту. —

Адресъ для писемъ: Торговому дому Ф. Фришень.  
" " телеграммъ: Фришень — Николаевъ.

**— РУССКІИ —**  
**ДЛЯ ВНѢШНЕЙ**  
**ТОРГОВЛИ**  
**✠ Б А Н К Ѡ . ✠**

Основанъ въ 1871 году.

ОСНОВНОЙ СПОЛНА УПЛАЧЕННЫЙ КАПИТАЛЪ  
20.000,000 РУБЛЕЙ.

**НИКОЛАЕВСКОЕ ОТДѢЛЕНІЕ**

помѣщается на углу Соборной и Никольской, въ д. Гончарова.

**ПРОИЗВОДИТЪ**

всѣ, безъ исключенія, банковыя операціи, а также принимаетъ на комиссію съ выдачею ссудъ зерновые продукты для продажи, какъ на мѣстномъ, такъ и на заграничныхъ рынкахъ.

Управляющій Г. В. Пфалеръ.

Довѣренныя: Ю. О. Гольдфарбъ и Ф. Ю. Бодендорфъ.

---

**ПРАВЛЕНІЕ**  
**ВЪ С.-ПЕТЕРБУРГѢ.**

# НИКОЛАЕВСКОЕ ГОРОДСКОЕ КРЕДИТНОЕ ОБЩЕСТВО

(фалъевская ул. домъ Боссални);

дѣйствуетъ на основаніи Устава утвержденнаго  
Министерствомъ Финансовъ 4 Февраля 1898 г.

**Операции О-ва открыты 10 Октября 1898 года.**

## Правленіе Общества:

Предсѣдатель М. А. Рено, Директоръ Г. А. Властелица, Директоръ-Казначей А. Е. Крвопусковъ, Бухгалтеръ В. Я. Тетеринъ.

## Наблюдательный Комитетъ:

Предсѣдатель В. А. Даценко, Члены: П. А. Михайловъ, П. К. фонъ-Рейеръ, К. А. Эссенъ, Г. Н. Теодоровичъ, Н. Р. Авраамовъ, П. М. Стояновъ, С. А. Агинъ и А. М. Пелчевскій.

## Операции Общества:

Общество выдаетъ ссуды облигаціями 100, 500, 1000 и 5000 руб. дост. подъ залогъ недвижимыхъ имуществъ, состоящихъ въ чертѣ города Николаева и взимаетъ: интереса  $4\frac{1}{2}\%$ , погашенія: по ссудамъ выданнымъ на 20 л. 7 м.  $3\%$ , на 31 годъ 2 м.  $1\frac{1}{2}\%$  и на 38 л.  $3\frac{1}{2}$  м.  $1\%$ —съ суммы первоначальнаго долга и на расходы по содержанію Управленія и операціямъ  $\frac{3}{4}\%$  съ суммы остающагося на каждое полугодіе капитальнаго долга.

**Облигаціи Общества приносятъ дохода  $4\frac{1}{2}\%$  въ годъ, уплачиваемыхъ по полугодно 2 Января и 1 Юля.**

**Тиражи погашенія производятся въ помѣщеніи Общества 2 раза въ годъ: въ Маѣ и Ноябрь мѣсяцахъ.**

Оплата вышедшихъ въ тиражъ погашенія облигацій и срочныхъ купонныхъ производится: Правленіемъ О-ва, Конторами и Отдѣленіями Государственнаго Банка и частными Коммерческими Банками: въ С.-Петербургѣ—С.-Петербургскимъ Учетнымъ и Ссуднымъ, въ Одессѣ—Одесскимъ Учетнымъ и Русскимъ для вѣдшей торговли.

Срочные платежи О-ва по выданнымъ ссудамъ уплачиваются членами-заемщиками за каждое полугодіе впередъ—30 Юня и 31 Декабря; при неуплатѣ въ срокъ платежей, заемщикъ дается 4 мѣсяца льготы, съ пеней за первые два мѣсяца  $\frac{1}{2}\%$  и послѣдніе два по  $1\%$  въ мѣсяць. Черезъ 6 недѣль со дня окончанія 4 льготныхъ мѣсяцевъ имущество, на основаніи Устава, должно быть продано.

Облигаціи О-ва, съ разрѣшенія Департамента Мануфактуръ и Торговли котируются на С.-Петербургской, Одесской и Николаевской Биржахъ и свѣдѣнія о котировкѣ помѣщаются ежедневно въ издаваемыхъ биржевыхъ бюллетеняхъ.

**Кредитное О-во открыто ежедневно, кромѣ праздничныхъ и воскресныхъ дней съ 10 ч. утра до 2 час. дня.**

ОБЩЕСТВО  
СУДОСТРОИТЕЛЬНЫХЪ,  
МЕХАНИЧЕСКИХЪ И ЛИТЕЙНЫХЪ  
ЗАВОДОВЪ  
въ гор. Николаевѣ.

ЗАВОДЫ:

- 1) **Судостроительный:** Постройка судовъ всякаго рода длиною до 500 футъ, землечерпательницъ и экскаваторовъ.
- 2) **Котельный:** Паровые котлы разныхъ типовъ и котельныя работы всякаго рода. Мосты. Стропила.
- 3) **Машиностроительный и паровозостроительный:** Паровыя машины разныхъ системъ и всякой силы. Полное оборудование рудниковъ, металлургическихъ заводовъ, желѣзнодорожныхъ мастерскихъ и портовъ. Крупные станки для обработки металловъ. Прессы и молоты. Паровозы для широкой и узкой колеи.
- 4) **Вагоностроительный:** Вагоны всякаго рода для широкой и узкой колеи. Колесные скаты.
- 5) **Чугуннолитейный и мѣднолитейный:** Отливки всякаго рода.
- 6) **Труболитейный:** Чугунныя трубы для водопроводовъ и канализации.
- 7) **Сталелитейный:** Стальные отливки.
- 8) **Кузнечно-механический:** Кованные машинные валы; судовые валы и крупныя поковки.

Заводы въ г. Николаевѣ (Херсонской губ.).

С. Петербургская контора: С. Пбургъ, Надеждинская, 34. Тел. 2091.

Одесская контора: Одесса, Канатная ул., 13.

Адресы для телеграммъ: {  
Наваль—Николаевъ.  
Наваль—С.-Петербургъ.  
Наваль—Одесса.

Телефонъ № 251.



1899 г. Ромны.



1899 г. Лебединь.



# МЕХАНИЧЕСКІЙ ЗАВОДЪ Братьевъ А. и Л. ДОНСКИХЪ

въ Николаевѣ, Херсонская ул., № 41.

Адресъ для писемъ: Бр. А. и Л. Донскихъ въ Николаевѣ.  
» » телеграммъ: Донскихъ, Николаевъ.

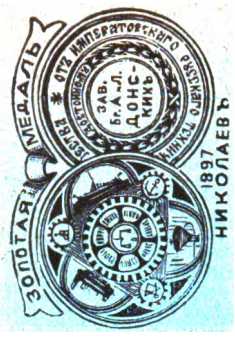
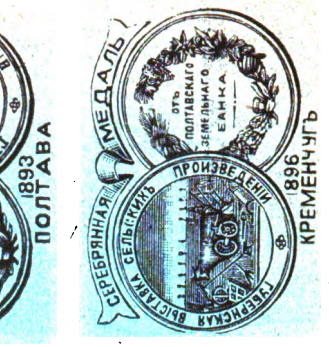
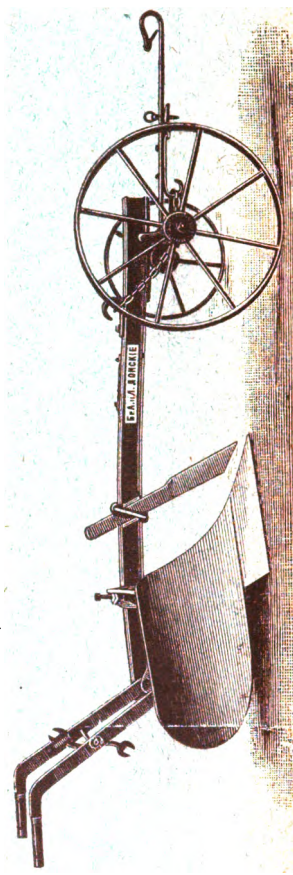



# ОБЩЕСТВО МЕХАНИЧЕСКАГО ПРОИЗВОДСТВА ВЪ ЮЖНОЙ РОССИИ.

## Черноморскій Механическій и Котельный заводъ ВЪ Г. НИКОЛАЕВЪ.

Спеціальное производство Черноморскаго завода составляютъ:

Станки для обработки металловъ, всевозможныхъ типовъ, изготовляемыхъ по лучшимъ образцамъ Французскихъ, Нѣмецкихъ и Американскихъ моделей; Котлы разныхъ системъ: Ланкаширскіе, Корнуэльскіе, Ланшанэля, Водотрубные, Концентрическіе, Полутрубные, Локомобильные, Вельвиля и друг., Локомобили Французскихъ и Англійскихъ типовъ; Паровыя машины обыкновенной и усовершенствованной системы, простыя Компаунды, Вейера и Ричмонда по лучшимъ Французскимъ образцамъ и другихъ. Гидравлическіе прессы, насосы и подъемные механизмы и всякаго рода котельныя работы, стропила, резервуары, мосты. Заводъ принимаетъ полное оборудование мастерскихъ.



Чугуно-Литейный  
и  
МЕХАНИЧЕСКІЙ ЗАВОДЪ  
И ФАБРИКА



### ЗЕМЛЕДѢЛЬЧЕСКИХЪ МАШИНЪ и ОРУДІЙ М. Г. МАТВѢЕВОЙ

Николаевъ, (Херс. губ.) Наваринская ул., № 15, соб. домъ.

Спеціальность: Стальные плуги и самоходы всевозможныхъ конструкцій. Каталогъ по требованію высылается безплатно.

Адресъ для телеграммъ: *Заводу Матвѣевой, Николаевъ.*

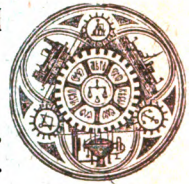

## ЧУГУНО-ЛИТЕЙНЫЙ МЕХАНИЧЕСКІЙ ЗАВОДЪ М. Э. ЭРНСТА

ВЪ НИКОЛАЕВЪ

Таврическая № 14.

Телефонъ № 286.

Адресъ для телеграммъ: Эрнстъ—Николаевъ.

**НИКОЛАЕВСКОЕ  
ОБЩЕСТВО  
ПАРОВОЙ  
ХЛѢБОПЕКАРНИ**  
въ гор. Николаевѣ.



**ПРОДАЖА ВСѢХЪ СОРТОВЪ ХЛѢБА.  
ПРОИЗВОДСТВО  
МАКАРОНЪ, ЗАСЫПОКЪ  
И БИСКВИТОВЪ.**

Продажа производится на заводѣ и во всѣхъ лавкахъ Общества въ г. Николаевѣ.

Требованія Гг. мѣстныхъ и иногороднихъ торговцевъ выполняются немедленно, добросовѣстно и аккуратно.

Телефонъ № 138.

**ПОДРЯДЧИКЪ**  
**СТРОИТЕЛЬНОГО ДѢЛА**  
 • **ЕФИМЪ ИВАНОВЪ**  
**КУМПАНЪ**  
 Одесская ул. № 53-й.

Беру подряды на постройку домовъ,  
 имѣю специальныхъ десятниковъ-  
 техниковъ строительнаго дѣла.

**ЛѢСНАЯ ТОРГОВЛЯ**  
**БУЩА**  
**Х. Ш. ЛЕЙКИНДА**  
 ВЪ НИКОЛАЕВѢ,  
 Кузнечная улица № 44/1.

Разный лѣсной матеріалъ строевой, столяр-  
 ный и мебельный. Балки разныхъ размѣ-  
 ровъ по самымъ умѣреннымъ цѣнамъ. Ка-  
 мень штучный разныхъ размѣровъ собствен-  
 ныхъ каменоломень. Марсельская черепица.  
 Телефонъ № 333.

**П А Р О В О Й**  
**КИРПИЧНЫЙ ЗАВОДЪ**  
**С Т О Л Я Р О В А**

**ВЪ НИКОЛАЕВѢ,**

**вырабатываетъ усовершенствованными машинами:**

- Кирпичъ лекальный для фабричныхъ трубъ.
- » строевой всевозможныхъ размѣровъ.
- » для кафельныхъ печей.
- » для буравковъ и дымовыхъ трубъ.
- » печной и простѣночный, а также изготовляется по  
 чертежамъ гг. архитекторовъ всевозможныхъ фасоновъ  
 и размѣровъ.

Имѣется много благодарностей и благодарственныхъ писемъ.

Заказы принимаются въ Техническомъ магазинѣ П. М. Столярова,  
 на базарѣ.

Телефонъ магазина № 36.  
 „ завода № 87.

**П А Р О В А Я В А Л Ь Ц О В А Я**  
**М Е Л Ь Н И Ц А**

**К. О. ОЛОФФА.**

Николаевъ, Рыбная улица вблизи Шлагбаума.

Принимаетъ зерновой хлѣбъ, какъ для простого помола, такъ и  
 крупчатки всѣхъ сортовъ.

Продажа производится при мельницѣ и въ складѣ на углу Херсонской и  
 Глазенаповской улицъ, домъ Р. и Т. Эльворти.

**СКЛАДЪ**  
**РУССКИХЪ ВИНОГРАДНЫХЪ ВИНЪ**  
уг. Рыбной и Рождественской ул., противъ  
зданія Эшоппа.

**ОПТОВЫЙ И РОЗНИЧНЫЙ**  
**ТАБАЧНЫЙ МАГАЗИНЪ**  
и ДЕПО СИГАРЪ ЛУЧШИХЪ ФАБРИКЪ  
уголь Соборной и Большой-Морской улицъ  
и Бакалейно-Коловiальный магазинъ  
въ Лѣсномъ ряду напрот. Рыбнаго базара № 3.

**Бр. ШИШМАНЪ**  
ВЪ НИКОЛАЕВЪ.

**ТОРГОВЛЯ**  
**ШОРНЫХЪ**  
**И СЫРОМЯТНЫХЪ**

**КОЖЪ**

**Г. СЪДЯКИНА**

Базарная площ., Кожевн. рядъ.

**РУССКОЕ**  
**СТРАХОВОЕ**  
**ОТЪ ОГНЯ**  
**ОБЩЕСТВО.**

1867 Г.

**СТ. ПЕТЕРБУРГЪ.**

**АГЕНТСТВА ВЪ ГОР. НИКОЛАЕВЪ:**

Агенты: **ВЛАСТЕЛИЦА и ВУЛИХЪ.**  
**О. Ф. ЗУБКЪ.**

**АЛЕКСѢЙ НИКОЛАЕВИЧЪ**  
**КУТУЗОВЪ**

2-я Слободская ул. № 63, собственный домъ.

**ПОДРЯДЧИКЪ**  
**КАМЕННЫХЪ РАБОТЪ.**

Береть всякаго рода постройки, со своимъ матеріаломъ и на полную выстройку.

**КОММЕРЧЕСКОЕ**  
**СТРАХОВОЕ**  
**ОБЩЕСТВО**  
**„МОСКВА“.**

**ДЛЯ НИКОЛАЕВА:**

**Главный Агентъ по страхованіямъ отъ огня**

**— А. Ф И Ш Е Р Ъ, —**

Спасская, собств. домъ.

**Главный Агентъ по страхованіямъ капиталовъ и доходовъ (жизни)**

**— О. З У К К Ъ, —**

Фалѣвская, домъ д-ра Нотесъ.

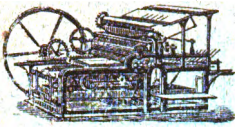

# ТИПОГРАФІЯ

содерж. Л. П. БѢЛОЛИПСКИМЪ

ПОМѢЩАЕТСЯ на уг. Соборной и Потемкинской, рядомъ съ бывш. магазиномъ Бороховича, въ г. Николаевѣ. **ТЕЛЕФОНЪ № 321.**

Принимаетъ всевозможныя типографскіе заказы.

Исполненіе изящное, скорое; цѣны умѣренныя.

Копюра типографіи открыта ежедневно отъ 8 час. утра до 8 час. веч., а въ праздники отъ 8 час. утра до 12 час. дня.

## Р. ФЕЛЬЦКЭ—БЕРЛИНЪ.

ФАБРИКА

### ФРУКТОВЫХЪ ЭССЕНЦІЙ И ДУХОВЪ

Представитель для Юга Россіи

### О. Ф. ЗУККЪ, — НИКОЛАЕВЪ,

Фальевская ул. домъ Д-ра Нотесъ.

## ПАРОВОЙ МАСЛОБОЙНЫЙ ЗАВОДЪ

ТОВАРИЩЕСТВА

### БР. ЛЕВИНЫХЪ

въ г. Николаевѣ (Херс. губ.).

Контора: Малая-Морская, 54. Телефонъ № 109.

## МЫЛОВАРЕННЫЙ

ЗАВОДЪ

И ПРОИЗВОДСТВО

### КРИСТАЛЛИЧЕСКОЙ СОДЫ

### В. Г. КЕНИГСБЕРГЪ

Николаевъ, Рыбная ул. № 46, соб. домъ.

Телефонъ № 238.

## ЛѢСНАЯ ТОРГОВЛЯ

КУПЦА

### Х. Ш. ЛЕЙКИНДА

уголь Рыбной и Инженерной.

Разный лѣсной матеріалъ, доски столярныя и полевые, всѣхъ размѣровъ балки, болванки по самымъ умѣреннымъ цѣнамъ. Марсельская черепица. Камень штучный собственныя каменоломень.

**СОДЕРЖАТЕЛИ  
БИРЖЕВЫХЪ КАРЕТЪ,  
ЭКИПАЖЕЙ И ПЛАТЦФОРМЪ  
БР. ОЗИРАНСКІЕ**

въ Николаевѣ, Католич, № 37.

Фирма сущ. съ 1870 г.

Отдаются рысаки съ экипажами на резинкахъ и безъ таковыхъ.

Свадебныя кареты въ самомъ лучшемъ видѣ по самымъ умѣреннымъ цѣнамъ.

**ВІАДЖІОЛИ  
МРАМОРНАЯ  
МАСТЕРСКАЯ.**

Уг. Соборной и Никольской.

**МУЖЕСКІЙ ПОРТНОЙ  
М. ЛЕВИ.**

Принимаетъ всевозможные заказы мужскихъ платьевъ со своимъ товаромъ и безъ онаго, также въ разсрочку.

Потемкинская д. Пампулова.

**ДАМСКІЙ ПОРТНОЙ  
РОЗЕНБУШЪ.**

Принимаетъ всевозможные заказы дамскихъ нарядовъ со своимъ товаромъ и безъ онаго, по умѣреннымъ цѣнамъ.

Черниговская ул. № 56.

*СПЕЦІАЛЬНАЯ МАСТЕРСКАЯ*  
**МУЖСКИХЪ ПЛАТЬЕВЪ  
ИЛЬИ КОГОНА**

Николаевъ, Спасская, д. Макиевской

Принимаю всевозможные военные и партикулярные заказы, какъ со своимъ, такъ и съ матеріаломъ заказчика. Заказы исполняются добросовѣстно, изящно и аккуратно. Также даю уроки кройки.

**С Л Е С А Р Н А Я  
МАСТЕРСКАЯ  
А. ЛЕВИЦКАГО**

Херсонская ул., № 55

Принимаю всевозможныя слесарныя работы, а также поставку электрическихъ звонковъ и поправку велосипедовъ.

**АДРЕСЪ-КАЛЕНДАРЬ**

И

**СПРАВОЧНАЯ КНИЖКА**

гор. Николаева.

Объявленія на 1901 годъ принимаются въ конторѣ по Фалѣвской улицѣ, домъ Д-ра Нотесь.

**МЕХАНИЧЕСКІЙ И ЛИТЕЙНЫЙ  
ЗАВОДЪ И  
АРМАТУРНАЯ ФАБРИКА  
ИНЖЕНЕРА  
— А. И. УМАНСКАГО —  
ВЪ НИКОЛАЕВЪ.**

**ЧУГУНО-ЛИТЕЙНЫЙ ЗАВОДЪ  
и ФАБРИКА ЗЕМЛЕДѢЛЬЧЕСКИХЪ МАШИНЪ  
подъ фирмою „Инженеръ К. Эссенъ“  
въ Николаевъ (вблизи вокзала).**

Изготовляетъ: косарки-лобогрѣйки, плуги, буккари, соломорѣзки, вѣялки, фургоны, ходы и проч. Капитальный ремонтъ локомотивовъ, машинъ, литье изъ чугуна и мѣди. Перестѣнка старыхъ напильниковъ. Продажа строительныхъ матеріаловъ.

Агентства: Общества Черноморскаго Цементнаго производства, Перваго Россійскаго страхового Общества учр. въ 1827 г.

Адресъ для писемъ и телеграммъ: *Николаевъ—Эссенъ*

Телефонъ № 196.

**ОДЕССКІЙ  
ПРОБОЧНЫЙ  
ЗАВОДЪ  
АКЦІОНЕРНАГО ОБЩЕСТВА  
— Э. Д. АРПСЪ И К<sup>о</sup> —  
ОДЕССА.**

ПРОВКИ.

ИЗОЛЛЯЦІЯ.



Оптомъ

Въ розницу.

Адольфа Фрейберга наслѣдники

ФИРМА:

**АВГУСТЪ ЛИРА**

ВЪ РИГѢ.

ФАБРИКА КОНТОРСКИХЪ КНИГЪ И КОНВЕРТОВЪ.

ТОРГОВАЯ

ПИСЬМЕННЫМИ И РИСОВАЛЬНЫМИ ПРИНАДЛЕЖНОСТЯМИ

ОПТОМЪ И ВЪ РОЗНИЦУ.

ВѢНСКІЯ И ОФФЕНБАХСКІЯ ИЗДѢЛІЯ ИЗЪ КОЖИ.

ПИСЧАЯ И ПОЧТОВАЯ БУМАГА ЗДѢШНИХЪ ФАБРИКЪ

ПО ФАБРИЧНЫМЪ ЦѢНАМЪ.

НАГРАДЫ:

ВЪ МОСКВѢ 1865, ВЪ РИГѢ 1871, ВЪ ВѢНѢ 1873, ВЪ МИТАВѢ 1875,  
ВЪ ШАВЛЯХЪ 1876, ВЪ ФИЛАДЕЛЬФІИ 1876, ВЪ ПАРИЖѢ 1878, ВЪ  
МОСКВѢ 1882, ВЪ ЧИКАГО 1893 И ВЪ НИЖН. НОВГОРОДѢ 1896.

Представитель для Юга Россіи

— О. Ф. ЗУККЪ, —

Николаевъ, Фалѣевская улица, домъ д-ра Нотесъ.

# — ЧАЙНАЯ ТОРГОВЛЯ — Д. Ф. ДЕМЕНТЬЕВА.

## НИКОЛАЕВСКОЕ ОТДѢЛЕНІЕ

Соборная улица домъ Инглези, подь Центральной гостинницей.

Предлагаетъ любителямъ и знатокамъ хорошаго качества  
ЧАЙ собственной выписки.

Кофе лучшіе сорта  
Сахаръ Гр. Бобринскихъ } Развѣшивается безъ бумаги.

Чай и Кофе продаются въ розницу по оптовымъ цѣнамъ, поэтому  
каждый купившій получаетъ премію на 25% съ суммы покупки  
Китайскими, Японскими и др. вещами, купивши же на 20 рублей  
получаетъ чайный сервизъ.

Вольшой выборъ Китайскихъ, Японскихъ вещей и Вамбуковыхъ издѣлій.

Склады: въ Одессѣ и Юкагамѣ.

Магазины и отдѣленія: 1, 2) въ Одессѣ, 3) въ Ростовѣ на Дону,  
4) въ Харьковѣ, 5) въ Екатеринославѣ, 6) въ Екатеринодарѣ, 7)  
въ Ялтѣ, 8) въ Николаевѣ, 9) въ Новочеркасскѣ, 10) въ Пяти-  
горскѣ, 11) въ Кіевѣ, 12) въ Елисаветградѣ, 13) въ Херсонѣ.

# КАРУАНА И БОССАЛИНИ

ВЪ Г. НИКОЛАЕВѢ.

ТЕЛЕГРАММЫ: БОССАЛИНИ — НИКОЛАЕВЪ.

Рейсы пароходовъ: въ Лондонъ, Гуль, Антверпень, Роттердамъ, Гамбургъ,  
Марсель, Геную и т. д.

Экспедиція, таможенныя обрядности, страхованіе кладей, посредники  
по продажѣ и покупкѣ всевозможныхъ типовъ пароходовъ и судовъ.

Агенты пароходнаго О-ва Deutsche Levante Linie Hamburg

Гг. Макнабъ, Ружіе и К<sup>о</sup> Лондонъ и Одесса.

г. Р. Мунца, въ Одессѣ и т. д.

# КЕРЧЬ-ЕНИКАЛЬСКІЙ АСФАЛЬТОВЫЙ ЗАВОДЪ

## Р. Я. ГРЮЦМАХЕРА

ВЪ Г. КЕРЧИ.

Устройство асфальтовыхъ половъ, тротуаровъ и т. д.

Качество асфальта превосходящее лучшія породы Сызранскихъ и Загранич-  
ныхъ асфальтовъ.

Представители въ Николаевѣ: Каруана и Боссалини

## В. СИБЕРЪ

Соборная улица, д. Утца, г. Николаевъ  
Фирма существуетъ съ 1852 года.

### МАГАЗИНЪ

**ЧАСОВЫХЪ И ОПТИЧЕСКИХЪ ВЕЩЕЙ**

заграничныхъ ружей, револьверовъ и при  
надлежностей къ нимъ и швейныхъ машинъ.

При магазинѣ изготовляются всевозможные  
очки прописываемые гг. Окулистами.

## ТОВАРИЩЕСТВО

ОДЕССКИХЪ

## ПИВОВАРЕННЫХЪ

ЗАВОДОВЪ

БЫВШ. САВЦЕНВАХЕРЪ и К°.

ГЛАВНЫЙ СКЛАДЪ

уголъ Московской и Севастопольской ул.,  
д. Куцарева, въ Николаевѣ.

## КОММИССИОННО - АГЕНТУРНОЕ

— Б Ю Р О —

## О. Ф. ЗУЖКЪ

Николаевъ, Фалѣвская ул., домъ д-ра Нотесъ. Телефонъ № 253.

Выписка всевозможныхъ товаровъ непосредственно изъ-загранич-  
ныхъ фабрикъ. — Очистка отъ пошлины и т. д.

При бюро коммисіонная продажа швейныхъ машинъ и т. д.

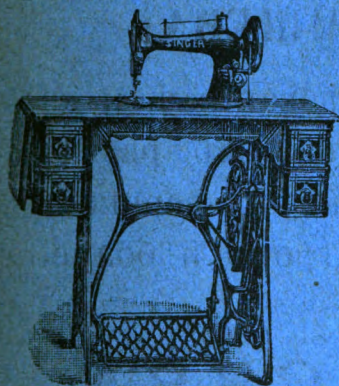

## МАГАЗИНЪ ШВЕЙНЫХЪ МАШИНЪ

„ЗИНГЕРЪ“ И ДР.

Д. А. БАРСКАГО

Николаевъ, Глазенаповская ул. домъ Кроля, противъ входа  
Католической церкви.

Производится продажа въ разсрочку платежа,  
а также принимаются починки швейныхъ ма-  
шинъ по умѣреннымъ цѣнамъ. Обучаю шить  
бесплатно на дому. Ручательство на 5 лѣтъ.

## НОВАЯ ТИПОГРАФІЯ И

ПЕРЕПЛЕТНАЯ

АДОЛЬФА ШНЕЙДЕРА

въ гор. Николаевѣ, по Соборной ул., въ д. Леппавы, № 6.

Принимаетъ всевозможныя типографскія, линевальныя и переплетныя  
работы. Фабрикуются конторскія книги. Исполненіе изящное, скорое  
и аккуратное. Цѣны умѣренныя.

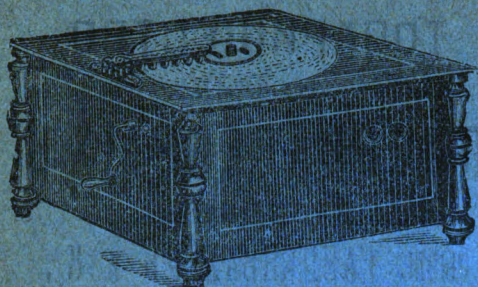

# МУЗЫКАЛЬНЫЙ МАГАЗИНЪ ОРТЕНБЕРГА

Ком. Отд. Императорскаго Русск. Музык. О-ва  
въ Николаевѣ.

Почти, отзывъ за распространение музыкал дѣла въ Николаевѣ, на выставкѣ, устроенной  
Техническимъ О-вомъ 31 мая 1897 года.

Дело фортепиано и фисъ гармоній русскихъ и заграничныхъ фабрикъ. Постоянно въ громад-  
номъ выборѣ всевозможные музыкальные инструменты. **Цѣны** русскихъ и заграничныхъ из-  
дачій до 20000 названій. *Соборная ул., № 8. Телефонъ № 328.*

## РУССКО- БЕЛЬГІЙСКОЕ ОБЩЕСТВО ДЛЯ ПРОИЗВОДСТВА ЗЕРКАЛЬНАГО СТЕКЛА (БЫВШ. ФИР. О. А. БЕКЛЕМИШЕВА).

Изготавливаетъ полированные, шлифованные и сы-  
рые стекла для зеркалъ и витринъ, въ размѣрѣ  
отъ 6 квадр. вершковъ до 13000 квадр. вершковъ  
толщина стеколь отъ 6 миллиметровъ и болѣе.

ПРАВЛЕНІЕ МОСКВА,  
Б. ЛУБЯНКА, ДОМЪ ОБЩЕСТВА РОССІЯ,  
ФАБРИКА ДАКАШЪ  
Казанской губерніи.

ПРЕДСТАВИТЕЛЬ ДЛЯ Г. НИКОЛАЕВА

### О. Ф. ЗУЖКЪ

Фалѣвская ул., домъ д-ра Нотесъ.

Издание П. Я. Ковалева.

# АДРЕСЪ-КАЛЕНДАРЬ

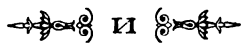

## СПРАВОЧНАЯ КНИЖКА

ГОР. НИКОЛАЕВА  
(Херс. губ.)

на 1900 годъ.

---

НИКОЛАЕВЪ.

Тип. сод. Л. П. Бѣлолицкимъ, уголь Соборной и Потемкинской ул., домъ насл. Оберемченко.  
1899.

Дозволено ценаурою. Одесса, 26 июля 1899 года.

MILJKOV LIBRARY

32

Янаки	Числа стар стиля	Дни не- дѣли	Январь (31 день).	Числа нов. стиля
			JK 651 N 5 A 4 1900	
1	С.		<i>Новый годъ. Обрѣзаніе Господне.</i> Св. Василия Великаго.	13
2	В.		Св. Сильверста п. Римскаго, мч. Феогена и прав. Іуліаніи.	14
3	П.		Прр. Малахиі, мч. Гордія.	15
4	В.		Соборъ 70-ти апостоловъ, св. преп. Θεоктиста.	16
5	С.		Мч. Θεопемпта и Θεоны, мчц. Синклитикии. (Крещенскій сочельникъ).	17
6	Ч.		<i>Богоявленіе Господне.</i> (Крещеніе).	18
7	П.		Соборъ св. Іоанна Предтечи.	19
8	С.		Прп. Георгія, Емилиана и Ілии, мчц. Василисы.	20
9	В.		Мч. Поліевкта, св. Филиппа митр. Москов., св. еп. Петра.	21
10	П.		Св. Григорія Нискаго, блж. Θεозвы, прп. Павла.	22
11	В.		Пр. Θεодосія Великаго, Михаила Клопскаго.	23
12	С.		Мчц. Татіаны, св. Саввы Сербскаго.	24
13	Ч.		Мч. Ермила и Стратоника, прп. Іакова.	25
14	П.		Прп. Отець въ Синаѣ и Райфѣ избѣенныхъ, св. прп. Исаи.	26
15	С.		Пр. Павла Фивейск. и Іоанна Кушника.	27
16	В.		Поклоненіе веригъ ап. Петра, мч. Данакта.	28
17	П.		Пр. Антонія Великаго.	29
18	В.		Св. Афанасія и Кирилла Александрійскихъ.	30
19	С.		Прп. Макарія Египетскаго, св. Арсенія.	31
20	Ч.		Прп. Евфимія Великаго, м. Евсевія.	1
21	П.		Прп. Максима исп., мч. Неофита, Валеріана и Агнии, Евгенія.	2
22	С.		Св. ап. Тимофея, св. пр. Макарія, мч.: Анастасія, Георгія, Петра.	3
23	В.		Св. мч. Климента, св. Павлина еписк.	4
24	П.		Пр. Ксеніи и Македонія, мч. Вавилы, Тимофея.	5
25	В.		Св. Григорія Богослова.	6
26	С.		Прп. Ксенофонта и Маріи, мч. Петра, Феодора, студ. Аркадія.	7
27	Ч.		Св. Іоанна Златоуста. (Перенесеніе мощей).	8
28	П.		Пр. Ефрема Сирина, Θεодосія.	9
29	С.		Перенесеніе мощей св. мч. Игнатія Богоносца, мч. Романа, Іакова, Луки.	10
30	В.		Соборъ 3-хъ святителей: Василия Великаго, Григорія Богослова и Іоанна Златоустаго.	11
31	П.		Чудотв. Кира и Іоанна, Афанасіи, Викторя.	12

Февраль (29 дней).

Презднич. знаки	Числа стар. стиля	Дни не- дѣли		
⊕	1	В.	Мч. Трифона, пр. Петра, Перпетуй.	
	2	С.	<i>Срътеніе Господне.</i>	
	3	Ч.	Св. Сумеона Богопрімца и Анны пророчицы.	
	4	П.	Пр. Исидора, Кирилла, Николая студ.	
	5	С.	Мчц. Агафіи и Θεодуліи.	
†	6	В.	Прп. Вукола Смирнскаго, мч. Максима, Марфы и Маріи.	
	7	П.	Прп. Парфенія и Луки.	
	8	В.	Вмч. Θεодора Стратилата, прр. Захаріи.	
	9	С.	Вмч. Никифора, свщ. мч. Маркела и Панкратія.	
	10	Ч.	Свщ. мч. Харлампія и Анастасія, Павлы.	
	11	П.	Свщ. мч. Власія, прп. Димитрія Прилуцкаго.	
	12	С.	Св. Мелетія, Алексѣя митрополита Кіевскаго, пр. Маріи, св. Антонія.	
	†	13	В.	Прп. Мартіана, св. Зои, пр. Саввы (Масляница).
		14	П.	Прп. Кирилла, Авксентія, св. кн. Михаила и Θεодора.
		15	В.	Ап. Онисима, пр. Евсевія, Панфутія и Ефросиніи.
	†	16	С.	Мч. Памфила, Валента, Павла, Селевка.
		17	Ч.	Вмч. Θεодора Тирона, св. Маріамны, мчц. Минь.
†	18	П.	Св. Льва, папы Римскаго. Память св. Флавіана испов.	
	19	С.	Ап. Архиппа и Филимона, мч. Максима.	
⊕	20	В.	Св. Льва епископа Катанскаго, пр. Корнилія. (Начало Великаго поста).	
	21	П.	Прп. Тимофея, св. Евстафія.	
	22	В.	Св. мч. иже во Евгениі. Прп. Петра и Афанасія испов.	
	23	С.	Свщ. мч. Поликарпа, прп. Александра монаха.	
	24	Ч.	1-е и 2-е обрѣтеніе главы Предтечи и Крестителя Іоанна, прп. Еразма.	
	25	П.	Св. Тарасія архіеп. Константиноп.	
	26	С.	Св. Порфирія архіеп. Газск., мч. Севастіана.	
	27	В.	Пр. Прокопія Декаполита, Іакова, Тира печерскаго.	
	28	П.	Прп. Василя, Марины, Киры и Доминики, мч. Нестора еп	
	29	В.	Св. Кассіана.	



знаки Числа стар стиля	Дни не- дѣли	<b>М а р т ь</b> (31 день).	Числа нов. стиля
1	С.	Прп. Евдокіи, мч. Нестора, Маркела, Антонины.	13
2	Ч.	Свщ. мч. Θεодора, св. Арсенія, пр. Агафона.	14
3	П.	Мч. Евтропія, Клеоника и Василиска.	15
4	С.	Прп. Герасима, мч. Павла.	16
5	В.	Мч. Конона, прп. Исихія и Адриана.	17
6	П.	Св. 42-хъ мч. Амарійскихъ, прп. Аркадія.	18
7	В.	Св. мч. Ефрема, Василия, Евгенія.	19
8	С.	Прп. Θεофилакта и Дометія, ап. Ерма.	20
9	Ч.	Св. 40 мч. Севастійскихъ, св. Кесарія, брата Григорія Богослова.	21
10	П.	Мч. Кодрата, Кипріана, Викторина и Павла.	22
11	С.	Св. Сафронія, патр. Іерусалимскаго, пр. Евфимія.	23
12	В.	Прп. Θεофана, св. Григорія Двоеслова.	24
13	П.	Св. Никифора патр. Цареград., мч. Александра, Терентія.	25
14	В.	Прп. Венедикта, св. Θεогноста митр. Москов.	26
15	С.	Мч. Агапія, Пуплія, Александра, Никандра.	27
16	Ч.	Мч. Савина, Трофима, Александра, Серапіона.	28
17	П.	Прп. Алексеѣя, челов. Божія.	29
18	С.	Св. Кирилла Іерусал., мч. Трофима, Евкарпія.	30
19	В.	Мчч. Хрисанфа, Даріи и Клавдія.	31
20	П.	Прп. Іоанна, мч. Александры, Клавдіи.	1
21	В.	Прп. Іакова, св. Θомы.	2
22	С.	Свщ. мч. Василия, прп. Исаакія, Дросиды.	3
23	Ч.	Прп. мч. Никона, мчц. Лидіи.	4
24	П.	Прп. Артемона, св. Артемія, мч. Іакова, Захарія.	5
25	С.	<i>Благовѣщеніе Пресвятой Богородицы.</i>	6
26	В.	Соборъ Архангела Гавріила, мч. Анны, Василия, Ларисы.	7
27	П.	Мчц. Матроны, Мануила, прп. Іоанна.	8
28	В.	Воскр. Лазаря, прп. Иларіона, Стефана, Іоны.	9
29	С.	Св. Марка, прп. Кирилла, св. Евстафія.	10
30	Ч.	Прп. Іоанна Лѣтвигчника, Зосимы.	11
31	П.	Св. мч. Ипатія, мч. Веніамина, св. Тоны митрополита Московскаго.	12

Апрѣль (30 дней).

Праздничн. знаки	Числа стар стиля	Дни недѣли	
	1	С.	Прп. Маріи егип., Макарія, Евфимія, мч. Геронтія.
⊕	2	В.	Прп. Тита, мч. Поликарпа, свщ. мчц. Амфіана и Едессія.
	3	П.	Прп. Никиты, мч. Елпидифора, Θεодосіи, Агафін и Ирины.
	4	В.	Пр. Іосифа, Георгія и Зосимы.
	5	С.	Мч. Θεодула, пр. Θεоны, Сумеона, Марка, Платона.
	6	Ч.	Св. Евтихія, св. Меѳодія, св. 120 мчч., пр. Платониды.
	7	П.	Св. Георгія митр., мчц. Акилины, пр. Даниїла.
	8	С.	Ап. Иродіона, Флегонта и Ермія.
⊕	9	В.	<i>Пасха.</i> Прп. мч. Вадима, Евсеихія, Дисана.
	10	П.	Мч. Терентія, Максима, Александра, Θεодора
	11	В.	Св. мч. Антипы, пр. Іоанна, мч. Мартиніана.
	12	С.	Пр. Василия, Афанасія, Мины.
	13	Ч.	Свщ. мч. Артемона, Крискента.
	14	П.	Св. Мартина, мч. Антонія, Іоанна.
	15	С.	Ап. Аристарха, Пуда, Трофима, мчц. Анастасіи.
	16	В.	Мч. Агапіи, Ирины, Хіоніи, Леонида.
	17	П.	Свщ. мч. Сумеона, прп. Зосимы, мч. Ананіи.
	18	В.	Прп. Іоанна, Космы, мч. Виктора, Іоанна.
	19	С.	Прп. Іоанна, Никифора, св. Георгія и Трифона, мч. Христофора.
	20	Ч.	Св. Григорія, прп. Θεодора, Трихины, Анастасія.
	21	П.	Св. мч. Θεодора, Іаннуарія, Діонисія, Кодрата.
	22	С.	Св. ап. Климента, Луки, Нафанаїла, прп. Θεодора.
✱	23	В.	Св. вмч. Георгія Побѣдоносца, мч. Александры, Анатолія.
	24	П.	Мч. Саввы, Елизаветы, Θомы.
†	25	В.	Св. ап. и евангелиста Марка.
	26	С.	Св. Василия, св. Стефана.
	27	Ч.	Прп. Стефана, св. Сумеона сред. Господня.
	28	П.	Мч. Максима, св. Кирилла, мч. Іаннуарія, Евсевія.
†	29	С.	Св. 9 мч. въ Кизикѣ: Θεодора, Θилимона, прп. Мемнона.
†	30	В.	Св. ап. Іакова, мч. Максима, св. мч. Василія, св. Никиты.

Праздничні знаки	Числа стар стиля	Дни не- дѣли	М а й (31 день).	Числа нов. стиля
	1	П.	Пр. Іереміи, прп. Панфутія, св. мч. Макарія.	13
	2	В.	Св. Афанасія патр., св. кн. Бориса и Глѣба.	14
	3	С.	Мч. Тимофея и Мавры, пр. Петра и Θεодосія. (Преполовеніе).	15
†	4	Ч.	Мч. Сильвана, Пелагеи, Еразма.	16
	5	П.	Влм. Ирины, прп. Михея, Адріана.	17
✠	6	С.	Прав. Іова многог., мч. Діонисія.	18
	7	В.	Воспомин. явивш. на небѣ знаменія св. креста Господня, мч. Акакія.	19
⊕	8	П.	Ап. и еван. Іоанна Богослова, прп. Арсенія.	20
⊕	9	В.	<i>Перенесеніе мощей св. и чуд. Николая</i> , прр. Исаи.	21
†	10	С.	Св. ап. Сумона Зилота, мч. Кипріана, Онісіма.	22
⊕	11	Ч.	Св. Меѳодія и Константина (Кирилла) первоучителей <u>Славянскихъ</u> .	23
	12	П.	Св. Епифанія еписк., Германа патр., прп. Діонисія.	24
	13	С.	Мч. Александра, Гликеріи, Георгія.	25
✠	14	В.	Мч. Исидора, Максима.	26
	15	П.	Прп. Пахомія, Исаи, паревича Димитрія.	27
	16	В.	Пр. Θεодора и Ефрема, св. Георгія епископа.	28
	17	С.	Св. ап. Андроника, св. Стефана патр.	29
⊕	18	Ч.	<i>Вознесеніе Господне</i> , мч. Θεодота, Александры, Клавдіи и Петра.	30
	19	П.	Свм. Патрикія, прп. Іоанна, Корнилія, Игнатія.	31
†	20	С.	Мч. Фалалея, обрѣт. мощей св. Алексѣя митр. Москов.	1
†	21	В.	Св. равноапост. кн. Константина и Елены.	2
	22	П.	Мч. Василиска.	3
	23	В.	Св. Михаїла еписк., пр. Ефросиніи, св. Леонтія еписк.	4
	24	С.	Пр. Сумеона, Никиты, мч. Стефана, Іоанна.	5
✠	25	Ч.	3-е обрѣтеніе главы св. Іоанна Предтечи и Крестителя, свм. Ферапонта.	6
†	26	П.	Ап. Карпа и Алфея, мч. Аверкія, Елены, Георгія.	7
	27	С.	Св. мч. Ферапонта, мч. Θεодоры, пр. Нила.	8
⊕	28	В.	<i>День Св. Троицы</i> , св. Никиты еписк., Игнатія еп., мч. Евтихія.	9
⊕	29	П.	<i>День Св. Духа</i> , мчц. Θεодосіи, блаж. Іоанна.	10
	30	В.	Прп. Исаакія Далматскаго.	11
	31	С.	Ап. Ерма, мч. Ермія.	12

Прездничн. знаки	Числа стар. стили	Дни не-дѣли	І Ю Н Ъ (30 дней).	Числа нов. стили
	1	Ч.	Пр. Діонисія, смч. Іустина, Харитона, Валеріана.	13
	2	П.	Смч. Іоанна, Никифора патр.	14
	3	С.	Смч. Клавдія, Павла, Діонисія и Павлы.	15
	4	В.	Св. Митрофана патр., прп. Мефодія и Зосимы.	16
	5	П.	Прп. Феодора, свч. Дорофея, мч. Никандра, Аполлона и Леонида.	17
	6	В.	Прп. Виссаріона, Иларіона, Феоклы.	18
	7	С.	Свм. Феодота, Маріи, Маркела еписк.	19
†	8	Ч.	Вмч. Феодора, св. Ефрема и Зосимы.	20
	9	П.	Св. Кирилла, Александра, мч. Феоклы.	21
	10	С.	Свм. Тимофея и Александра.	22
†	11	В.	Ап. Варфоломея и Варнавы.	23
†	12	П.	Прп. Онуфрія вел., Петра афон., Іоанна, Андрея, Арсенія.	24
	13	В.	Прп. Анны, Іоанна, мчц. Акилины, Антонины. (Заговѣнье)	25
	14	С.	Св. прр. Елисея, св. Мефодія патр. (Начало Петрова поста).	26
†	15	Ч.	Мч. Модеста, прр. Амоса.	27
	16	П.	Св. Тихона епис., прп. мч. Тигрія.	28
	17	С.	Свм. Мануила, Савела и Исмаила.	29
	18	В.	Мч. Леонтія, Ипатія.	30
†	19	П.	Ап. Іуды брата Господня, прп. Іоанна, мч. Зосимы.	1
	20	В.	Мч. Афанасія, Инны, Пинны, Риммы.	2
	21	С.	Мч. Іуліана, св. Терентія, пр. Іулія и Іуліана.	3
	22	Ч.	Мч. Зины, свм. Евсевія, Галактіона.	4
†	23	П.	Свм. Агриппины.	5
☩	24	С.	Рождество св. Іоанна Предтечи.	6
	25	В.	Св. мчц. Февроніи, св. Давида и Евфросиніи.	7
	26	П.	Прп. Давида, св. Діонисія.	8
†	27	В.	Прп. Сампсона страннопріимца.	9
	28	С.	Св. беззреб. Кира и Іоанна, пр. Сергія и Германа.	10
☩	29	Ч.	<i>Св. Апост. Петра и Павла.</i> (Начало мясоѣда).	11
	30	П.	Соборъ 12 апостоловъ.	12

Празднич- знаки	Числа стар- стиля	Дни не- дѣли	І Ю Л Ъ (31 день).	Числа нов- стиля
	1	С.	Св. безсреб. Космы и Даміана, пр. Петра.	13
†	2	В.	Положеніе ризы Пресв. Богородицы, св. Фотія митроп.	14
	3	П.	Св. Филиппа митр. москов., св. Анатолія патр.	15
	4	В.	Св. Андрея Критскаго.	16
†	5	С.	Обрѣт. мощ. преп. Сергія Радонежскаго, пр. Афанасія.	17
	6	Ч.	Прп. Сисоя Великаго, мчц. Марфы.	18
	7	П.	Прп. Ѡомы, Акакія и Евфросиніи.	19
☉	8	С.	Вмч. Прокопія.	20
	9	В.	Св. мч. Панкратія, Кирилла и Ѡеодора епис.	21
†	10	П.	Перен. ризы Господней въ Москву, прп. Антонія печер., мч. Леонтія.	22
†	11	В.	Вк. мчц. Евфиміи, св. киг. Ольги.	23
	12	С.	Св. мч. Прокла, Ѡеодора, Иларія, пр. Михаила.	24
	13	Ч.	Арх. Гавриила, пр. Стефана, мч. Серапіона.	25
	14	П.	Св. ап. Акилы, пр. Онисима, Стефана.	26
†	15	С.	Мч. Кирика и Іулиты, св. равноап. кн. Владиміра.	27
	16	В.	Св. мч. Афиногена, Іуліи, Павла и Антіоха.	28
	17	П.	Влмч. Марины. Пр. Лазаря.	29
	18	В.	Св. мч. Емилиана, пр. Іоанна многострадальнаго.	30
	19	С.	Прп. Макрины, Романа кн. Рязанскаго.	31
†	20	Ч.	Св. прр. Ілїи, прп. Авраамія.	1
	21	П.	Прп. Сумеона и Іоанна, прр. Іезекиля.	2
✝	22	С.	Св. мироносицы Марїи Магдалины, смч. Фоки.	3
	23	В.	Свмч. Трофима, Ѡеофила.	4
	24	П.	Свмч. Христини, бл. кн. Бориса и Глѣба.	5
	25	В.	Успеніе св. Анны, прп. Олимпіады, пр. Макарія.	6
	26	С.	Смч. Ермолая, прп. Нараскевы, пр. Моисея.	7
	27	Ч.	Прп. Анфисы, велмч. Пантелеимна, бл. Николая.	8
†	28	П.	Св. ап. Прохора и Никанора, Тимона, Пармена.	9
	29	С.	Св. мч. Серафимы, Каллиника.	10
	30	В.	Св. ап. Силы, св. Іоанна воина.	11
	31	П.	Св. Евдокима, мчц. Іулиты.	12

Праздничні знаки	Числа стар. стиля	Дни не- дѣли	<b>АВГУСТЪ (31 день).</b>	Числа нов. стиля
⊕	1	В.	Происхожденіе древъ креста Господня, св. братьев. Маккавеевъ. (Начало Успенскаго поста).	13
	2	С.	Перв. мч. Стефана, св. бл. Василия, св. Никодима.	14
	3	Ч.	Прп. Фавста, Космы, прп. Исаакія и Антонія римскаго.	15
	4	П.	Св. 7-ми отроковъ въ Ефесъ, пр. мч. Евдокии.	16
	5	С.	Св. мч. Евсигнея, Понтія, прав. Нонны.	17
⊕	6	В.	<i>Преображеніе Господне.</i>	18
	7	П.	Прмч. Доментія и Пимена печерскаго.	19
+	8	В.	Св. Емилиана и Мирона, мч. Леонида, п. Григорія.	20
	9	С.	Св. ап. Матвія, Петра.	21
	10	Ч.	Мч. Лаврентія.	22
	11	П.	Мч. Евила, Θεодора и Василия.	23
	12	С.	Мч. Фотія, Памфила, Капитона.	24
	13	В.	Пр. Максима исповѣдника.	25
	14	П.	Прр. Михея, прп. Θεодосія печерск., Маркелла. (Конецъ Успенскаго поста).	26
⊕	15	В.	<i>Успеніе Пресвятыя Богородицы.</i>	27
⊕	16	С.	Перен. черук. образа Исуса Христа, мч. Діомида.	28
	17	Ч.	Мч. Филиппа, Павла, Мирона, Патрокла.	29
	18	П.	Мч. Флора, Лавра, св. Іоанна и Георгія патр. Константин.	30
	19	С.	Св. мч. Андрея страт., Феклы.	31
	20	В.	Св. прр. Самуила, мч. Мемнона, Севира.	1
+	21	П.	Св. ап. Фаддея, мч. Вассы, пр. Аврамія, мч. Агапія.	2
	22	В.	Мч. Агафоника, св. Афанасія и Неофита.	3
	23	С.	Пр. Евтихія, Иринея.	4
	24	Ч.	Смч. Евтихія, св. Петра митр. моск., пр. Георгія.	5
	25	П.	Ап. Варфоломея и Тита, св. Мины патр.	6
	26	С.	Св. мч. Адріана и Наталін.	7
	27	В.	Прп. Пимена великаго, мч. Анфисы.	8
⊕	28	П.	Прп. Моисея Мурина и Саввы, мч. Анны.	9
	29	В.	<i>Успыновеніе главы Іоанна Предтечи.</i>	10
	30	С.	Перен. мощей благ. князя Александра Невскаго, кн. Данила.	11
	31	Ч.	Положеніе пояса Пресв. Богородицы, св. мч. Кипріана, св. Геннадія.	12

Црква звѣкъ	Числа стар стиля	Дни не- дѣли	Сентябрь (30 дней).
†	1	П.	Прп. Сумеона стол., пр. Марфы, мч. Гермогена.
	2	С.	Св. мч. Маманта. Θεодота, Руфины.
⊕	3	В.	Св. Анфима, св. Василиссы, мч. Петра, Домны.
	4	П.	Св. Вавилы епис., Θεодора.
	5	В.	Прав. Захарія и Елизаветы, мч. Раисы, Θεодора.
	6	С.	Воспом. чуда архист. Михаила въ Хонѣхъ.
	7	Ч.	Св. Иоанна арх., ап. Онисифора, пр. Луки, мч. Созонта.
	8	П.	<b>Рождѣніе Пресв. Богородицы</b> , прп. Серапіона.
	9	С.	Свв. богоот. Іоакима и Анны, св. Θεодосія Углиц., бл. Никиты.
⊕	10	В.	Мчц. Минодоры, Пульхеріи, ап. Климента, св. Петра и Павла.
	11	П.	Пр. Θεодора, Сергія и Германа валаам.
	12	В.	Св. мч. Автонома, Іуліана, Θεодора.
	13	С.	Обнов. храма Воскр. Христ., свмч. Корнелія, Іуліана.
	14	Ч.	<b>Воздѣиженіе Креста Господня</b> , св. Иоанна Златоустаго.
	15	П.	Вм. Никиты, пр. Филолея, мч. Максима, Θεодота.
†	16	С.	Свв. вмч. Евфиміи, мч. Людмилы, Дорофея.
	17	В.	Мчц. Софіи, Вѣры, Надежды и Любви, мч. Нила, Ілии.
	18	П.	Пр. Евменей, св. Софіи, Ирины.
	19	В.	Мч. Трофима, Дормедонта, Зосимы.
	20	С.	Смч. Евстафія, кн. Михаила, бояр. Θεодора.
	21	Ч.	Ап. Кодрата, св. Димитрія Ростов., мч. Евсевія.
	22	П.	Св. мч. Фоки, прр. Іоны, св. Петра.
⊕	23	С.	Зач. св. Иоанна Предтечи, мч. Ироиды, Андрея, Иоанна, св. Петра.
	24	В.	Первмч. Феклы, пр. Никандра.
	25	П.	Прп. Сергія Радонежскаго чудотворца, пр. Ефросиніи.
	26	В.	<b>Св. ап. и еванг. Иоанна Богослова.</b>
	27	С.	Св. мч. Калистрата, прп. Ігнатія и Саватія.
	28	Ч.	Мч. Марка, Зосимы, пр. Харитона, мч. Александра.
	29	П.	Пр. Кириака, Θεофана.
	30	С.	Св. мч. Григорія епис., св. Михаила митр. Кіевскаго.

Проздничні знаки	Числа стар. стиля	Дни не- дѣли	<b>О К Т Я Б Р Ъ</b> (31 день).	Числа нов. стиля
⊕	1	В.	<i>Покровъ Пресв. Богородицы.</i> Пм. Михаила.	13
	2	П.	Св. Кипріяна, мчц. Иустины, блаж. Андрея.	14
	3	В.	Сщм. Діонисія ареонага, пр. Іоанна Хозевита.	15
	4	С.	Св. мч. Іерофея, св. Гурія и Варсокофія.	16
†	5	Ч.	Мч. Харитины, свт. Петра, Алексія, Іоны и Филиппа митр. Москов.	17
†	6	П.	Св. ап. Ѡомы.	18
	7	С.	Св. мч. Сергія и Вакха.	19
†	8	В.	Пр. Пелагеи, Таисіи.	20
	9	П.	Св. ап. Іакова, пр. Андроника, Афонасія, Петра.	21
†	10	В.	Св. мч. Евлампія и Евлампіи.	22
†	11	С.	Св. ап. Филиппа, мчц. Зинаиды.	23
	12	Ч.	Пр. Космы, св. мч. Прова, Андроника.	24
	13	П.	Св. мч. Карпа, пр. Никиты исповѣдника.	25
	14	С.	Мч. Назарія и Протасія, прп. Параскевы.	26
	15	В.	Пр. Евфимія, мч. Лукіана и Савина ѳимск.	27
	16	П.	Мч. Логгина сотника.	28
	17	В.	Св. прр. Осіи, праведн. Лазаря, прмч. Андрея.	29
†	18	С.	Св. ап. и еванг. Луки, мч. Марина, прп. Іуліана.	30
	19	Ч.	Мч. Уара, св. пр. Іоиля, прп. Іоанна, блаж. Клеопатры.	31
	20	П.	Вмч. Артемія, св. Артемія веркол.	1
✠	21	С.	Прп. Иларіюна, вмч. Зотика, Дасія.	2
⊕	22	В.	<i>Казанской иконы Божіей Матери,</i> равноапостольн. Авѣркія, мч. Александра, Анны.	3
	23	П.	Ап. Іакова, брата Господня.	4
	24	В.	Мч. Арефы.	5
	25	С.	Св. Макріана, Мартирія, Анастасіи.	6
†	26	Ч.	Прп. Афонасія, вмч. Димитрія солунск.	7
	27	П.	Мч. Пестора, Капитолины, Марка.	8
	28	С.	Мч. Терентія, Параскевы.	9
	29	В.	Прмч. Анастасіи, прп. Авраамія.	10
	30	П.	Св. мч. Зиновія, Зиновіи, Анастасіи.	11
	31	В.	Св. ап. Стахія, пр. Никодима и Мавры.	12



Н о я б р ь (30 дней).

Проздничн. знаки	Числа стар. стила	Дни недѣли		Числа нов.
†	1	С.	Св. чуд. и безср. Космы и Даміана.	13
	2	Ч.	Св. муц. Акиндина, Анемподиста.	14
	3	П.	Св. муц. Акенейма, Іосифа.	15
	4	С.	Іоанникія, и св. м. Никандра.	16
	5	В.	Мч. Галактіона и Елистримы.	17
	6	П.	Св. Павла исповѣдника, прп. Луки, св. мч. Клавдіи и Александры.	18
	7	В.	Св. мч. Іефона, Афанасія, Валерія.	19
†	8	С.	Соборъ Архистр. Михаила.	20
	9	Ч.	Мч. Онисифора, Порфирія, прп. Матроны.	21
	10	П.	Св. ап. Ераста, Олимпія, Родіона.	22
	11	С.	Св. мч. Мины, Виктор. и Викентія.	23
	12	В.	Св. Іоанна милос., пр. Нила пост.	24
†	13	П.	Св. Іоанна Златоустаго, мч. Антонина и Германа.	25
✠	14	В.	Св. Филиппа.	26
	15	С.	Св. мч. Гурія, Симона и Авива. (Начало Рождественскаго поста).	27
†	16	Ч.	Св. ап. и еван. Матѳея.	28
	17	П.	Св. Григорія еп., пр. Лазаря, Никона.	29
	18	С.	Св. мч. Платона, Романа, Закхья.	30
	19	В.	Св. пр. Авдія, св. мч. Варлаама, Иліодора, Азы.	1
	20	П.	Прп. Григорія декап., мч. Феклы, Анны.	2
⊕	21	В.	<i>Введеніе во храмъ Пресвятой Богородицы.</i>	3
	22	С.	Св. ап. Филимона, Архиппа, кн. Михаила.	4
†	23	Ч.	Благовѣрнаго князя Александра Невскаго, св. Митрофанія Воронеж., Амфилохія.	5
	24	П.	Влк. Екатерины, Меркурія, Августы.	6
	25	С.	Вкмч: Климента папы, Петра Александрійскаго.	7
	26	В.	Прп. Алпіія, осв. хр. влкм. Георгія въ Кіевѣ.	8
	27	П.	Вкмч. Іакова.	9
	28	В.	Первом. Стефана.	10
	29	С.	Св. мч. Парамона, пр. Нектарія печер., Акакія.	11
†	30	Ч.	Апостола Андрея Первозваннаго, св. Фрументія архіеписк.	12

Знаки	Числа стар. стиля	Дни недѣли	Декабрь (31 день).	Числа нов. стиля
	1	П.	Прп. Филарета, св. Наума.	13
	2	С.	Прр. Аввакума, пр. Иоанна, Афонасія, Андрея.	14
	3	В.	Прр. Сафонія, св. мч. Θεодора, прп. Саввы.	15
	4	П.	Влкм. Варвары, прп. Иоанна Дамаскина.	16
†	5	В.	Прп. Саввы, св. Гурія, Захарія.	17
✠	6	С.	Св. Николая Мурдикійскаго Чудотворца.	18
	7	Ч.	Прп. Нила столбн., св. Амвросія еп. Медиол., прп. Павла.	19
	8	П.	Св. ап. Сосфена, Аполлоа, пр. Паталія.	20
†	9	С.	Зачатіе св. Анны Мат. Пресв. Богородицы, прп. Стефана.	21
	10	В.	Мч. Мины, Ермогена, Евграфа, пр. Θомы.	22
	11	П.	Прп. Данилы, Луки столбн., Никона печерскаго.	23
	12	В.	Св. Спиридона, Александра еписк. Іерусалимскаго	24
	13	С.	Св. Евстратія, Евгенія, п. Арсенія.	25
	14	Ч.	Мч. Левкія, Θирса, Филемона.	26
	15	П.	Мч. Елевѣрія, св. Стефана исповѣдн.	27
	16	С.	Пр. Аггея, блаж. цар. Θεофанія.	28
	17	В.	Прр. Данила и съ нимъ трехъ отроковъ.	29
	18	П.	Свмч. Севастіана, Марка, прп. Михаила.	30
	19	В.	Мч. Бонифатія, Прова, пр. Или, Григорія архіеп.	31
†	20	С.	Св. Игнатія Богоносца, Филогенія еписк.	1
†	21	Ч.	Мч. Θемистоклея, предст. св. Петра митр. Моск.	2
	22	П.	Влкмч. Анастасіи, мч. Θεодотіи.	3
	23	С.	Мч. Θεодула, Зотика, пр. Павла еписк.	4
	24	В.	Прмч. Евгенія, Клавдіи, пр. Николая. (Сочельникъ).	5
⊕	25	П.	<i>Рождество Господа Нашега Іисуса Христа.</i>	6
⊕	26	В.	Соборъ Пресвятой Богородицы.	7
†	27	С.	Первомуч. архид. Стефана, прмч. Θεодора.	8
	28	Ч.	Мч. Петра, Ап. Никанора, мч. Агафії, Домны.	9
	29	П.	14000 младенцевъ въ Виѣдеемѣ избѣенныхъ, пр. Иоанна, Марка.	10
	30	С.	Мч. Анисіи, прп. Θεодоры, ап. Тимона.	11
	31	В.	Прм. Меланіи римлянки.	12

# АЛФАВИТЪ ИМЕНЪ СВЯТЫХЪ,

## МУЖСКІЯ:

Або, янв. 8.  
 Аввакумъ, іл. 6, дк. 2.  
 Августинъ, ін. 15.  
 Авда, мрт. 31.  
 Авделай, апр. 17.  
 Авдикій, апр. 10.  
 Авдифаксъ, іюля 6.  
 Авдієсь, апр. 9.  
 Авдій, сн. 5, нб. 19.  
 Авдонъ, іюля 30.  
 Авендиръ, нбр. 19.  
 Аверкій, сн. 26, ок. 22.  
 Авивъ, янв. 29, м. 7, іюл. 6, авг. 2, сент. 6, нбр. 15, 29.  
 Авидъ, снт. 5.  
 Авимъ, авг. 1.  
 Авишъ, мар. 26.  
 Авктъ, нбр. 7.  
 Авксентій, фев. 14, апр. 18, ін. 12, дк. 13.  
 Авраамій, фв. 4, мр. 6, сен. 24.  
 Авраамъ, окт. 9.  
 Авраамій, фв. 4, апр. 1, м. 1, іл. 20, авг. 21, окт. 29.  
 Автономъ, снт. 12.  
 Авудимъ іюля 15.  
 Авундій, іл. 30, авг. 13.  
 Агавва, нбр. 22.  
 Агавъ, янв. 4, апр. 8.  
 Агапить, фвр. 18, апр. 17, м. 21, іюня 1, авг. 10.  
 Агалий, янв. 24, мр. 1, 15, авг. 19, 21, снт. 20, нб. 3.  
 Агафангелъ, янв. 23.  
 Агафодоръ, мр. 7, окт. 13.  
 Агафоникъ, авг. 22.  
 Агафонъ, фв. 20, мр. 2.  
 Агафоподъ, апр. 5.  
 Агафонусъ, дкб. 23.  
 Аггей, дкб. 16.  
 Аглай, мар. 9.  
 Агнь, мар. 26.  
 Адамъ, января 14.  
 Адрианъ фв. 3, мр. 5, апр. 17, м. 5, авг. 26.  
 Астій, мар. 6, 9.  
 Аза, ноября 19.  
 Азаданъ, апр. 10.  
 Азарія, февр. 3, дек. 17.  
 Азатъ, апр. 14, 17, нб. 20.  
 Аисаль, сн. 1, нб. 3, дек. 11.  
 Акакій, мр. 9, апр. 17, м. 7, 19, іл. 7, 28, сен. 15, нб. 29.  
 Акесима, нб. 3.  
 Акесій, дек. 11.  
 Акила, янв. 4, 21, іл. 14.  
 Акиндицъ, апр. 18, авг. 22, нб. 2.  
 Акутіонъ, апр. 21.

Александръ, фв. 23, мр. 9, 13, 15, 16, апр. 10, 20, мая 13, ін. 9, 10, іл. 3, 9, 10, авг. 1, 11, 12, 30, снт. 28, окт. 22, нб. 9, 23, дек. 12.  
 Алексій фв. 12, мр. 17, мая 20, авг. 9, сен. 21, окт. 5, нб. 23.  
 Алимъ, авг. 1.  
 Алипій, авг. 17, нбр. 26.  
 Алфей, мая 26, снт. 28, нб. 18.  
 Алфій мая 10.  
 Альвианъ, мая 14.  
 Амвросій, дек. 7.  
 Аммонъ, окт. 4.  
 Аммушь, снт. 1.  
 Амонитъ, нб. 7.  
 Амосъ, іюня 15.  
 Амплій, янв. 4, окт. 31.  
 Анфилохій мрт. 23, окт. 12, нб. 23.  
 Амфіанъ, апр. 2.  
 Ананій, янв. 4, 26, апр. 17, ін. 17, окт. 1, дек. 1, 17.  
 Анастасій, янв. 8, 21, 22, 24, фв. 1, апр. 20, окт. 25, дек. 5.  
 Анастолій, апр. 23, іюл. 3, окт. 31, нбр. 20.  
 Ангелярь, іюля 27.  
 Аюгій, марта 9.  
 Андрей, м. 18, ін. 12, 30, іл. 4, 4, авг. 19, снт. 21, 23, окт. 2, 10, 17, 27, нб. 30, дек. 2.  
 Андроникъ янв. 4, м. 17, ін. 13, іюл. 30, окт. 9, 12.  
 Анектъ, мрт. 10.  
 Анемодистъ, нб. 2.  
 Аникита, авг. 12.  
 Аниъ, мр. 13, 18.  
 Антипа, апр. 11.  
 Антипатръ, апр. 29.  
 Аѣтіохъ, февр. 23, іюля 16.  
 Антонинъ, фв. 23, апр. 19, авг. 1, 4, снт. 23, окт. 22, нб. 7, 13.  
 Антоній, янв. 8, 17, 19, фв. 10, 12, мрт. 1, апр. 14, 18, м. 7, ін. 11, 23, іл. 6, 10, авг. 3, 9, окт. 17, нбр. 9, дкб. 7.  
 Анувій, іюня 5.  
 Анфимъ, снт. 3, окт. 17.  
 Анфиръ, авг. 5.  
 Анфилій, янв. 4, снт. 10, окт. 31.  
 Анполинарій, іюля 23.  
 Анполоній, мр. 31, іл. 10, 30, дек. 8.  
 Аполононь, іюня 5.  
 Аполлосъ, янв. 4, мр. 30, апр. 21, дек. 14.  
 Апропиажъ, іюня 7.  
 Ардаліонъ, апр. 14.

Арева, окт. 24.  
 Аристархъ, янв. 4, апр. 15, сн. 27.  
 Аристидъ сн. 3.  
 Аристовулъ, янв. 4, мр. 6, ін. 11, сент. 18.  
 Аристоклій, іюня 20.  
 Арисъ, дкб. 19.  
 Арианъ, декабря 14.  
 Арій, ін. 5.  
 Аркадій, янв. 26, мр. 6, ін. 11, сент. 18.  
 Ароносъ, іюля 6.  
 Арилла, марта 6.  
 Арсеній, янв. 19, мр. 2, мая 8, ін. 12, іл. 12, авг. 24, 30, окт. 28, дек. 13.  
 Артема, янв. 4, апр. 29, окт. 30.  
 Артемій, мр. 24, ін. 23, окт. 20.  
 Артемонъ, мр. 24, апр. 13.  
 Архилій, апр. 6.  
 Архиншъ, янв. 4, фр. 19, снт. 6, нояб. 22.  
 Арчилъ, ін. 21.  
 Асинкрить, янв. 4, апр. 8.  
 Аскалонъ, мая 20.  
 Асмпододотъ, іл. 3.  
 Астерій іюля 6, авг. 7, окт. 29.  
 Астій, іюня 4.  
 Астіонъ, іюля 7.  
 Аѣгикъ, ноября 3.  
 Аѣтій, авг. 1.  
 Африканъ, мр. 13, апр. 10, ок. 28.  
 Афѣоній, нояб. 2.  
 Афанасій ян. 4, 18, фвр. 22, мр. 9, мая 2, ін. 20, іл. 5, 20, авг. 22, сен. 5, 12, окт. 24, 26, ноября 7, дкб. 2.  
 Афиногенъ, іюля 16.  
 Афанодоръ, декабря 7.  
 Ахазъ, апр. 1.  
 Ахаикъ ян. 4.  
 Ахиллій, мая 15.  
 Ахія, ноября 12.  
 Бидзинъ, сен. 18.  
 Борисъ, мая 2, іюля 24.  
 Вавила, янв. 24, сен. 4.  
 Вадимъ, апр. 9.  
 Вакхъ, мая 6, окт. 7.  
 Валентинъ апр. 24, іл. 6, 30.  
 Валентъ, февр. 16, мр. 9.  
 Валерианъ, ян. 21, ін. 1, сн. 13, нбр. 22.  
 Валерій мар. 9, нбр. 7.  
 Вапосъ, февраля 10.  
 Варадатъ, февр. 22.

Варахисій, мрт. 28  
 Варахій, нбр. 7  
 Варваръ, мая 6  
 Варисавъ, сент. 10  
 Варлаамъ, ін. 19, іл. 19, нб. 6, 19  
 Варнава, янв. 4, ін. 11  
 Варсавя, янв. 4  
 Варсисъ, авг. 25  
 Варсонофій, февр. 29, мар. 2, апр. 11, окт. 4  
 Варуль, нб. 18  
 Варухъ, сент. 28  
 Варфоломей, ін. 11, 30, авг. 25  
 Василидъ, янв. 20, апр. 1, 18, декаб. 23  
 Василискъ, мр. 3, мая 22  
 Василій, ян. 1, 30, фв. 10, 28, мр. 4, 7, 22, 23, 26, апр. 12, 26, 29, 30, м. 4, іл. 3, 6, 15, ав. 2, 11, нбр. 28  
 Васой, марта 6  
 Вассіанъ юн. 10, 12, снт. 12, октяб. 10  
 Вассъ, янв. 20  
 Вата, мая 1  
 Вахтисій, мая 18  
 Вафусій, мар. 26  
 Вендиміанъ, фев. 1  
 Венедиктъ, мар. 14  
 Венедимъ, мая 18  
 Веніаміанъ ян. 14, мр. 31, ок. 13  
 Веркъ, мр. 26  
 Ветранъ, ап. 26  
 Вивіанъ, мр. 9  
 Викентій, нбр. 11  
 Викторинъ, ян. 31, мр. 10, дк. 18  
 Викторъ, ян. 31, ап. 18, снт. 16, нбр. 11  
 Виль, окт. 28  
 Вириладъ, юл. 10  
 Виталій, ап. 22, 28  
 Витъ, юня 15  
 Вионій, апр. 3  
 Віаноръ, іюля 10  
 Владиміръ, іюля 15, окт. 4  
 Власій, февр. 3, 11  
 Волифатій, дкб. 19  
 Всеволодъ, фвр. 11, ап. 22, нб. 27  
 Вуколь, февр. 6  
 Вячеславъ, мр. 4, сн. 28

Гавелдай, сент. 29  
 Гавиній, авг. 11  
 Гавриїлъ, ян. 15, 22, фв. 2, 10, 11, мр. 26, апр. 20, 22, м. 9, іл. 13, авг. 30, нбр. 27  
 Гай, ян. 4, мр. 9, ін. 23, авг. 11, ок. 4, 21, нбр. 28,  
 Гатактіонъ, ян. 12, ін. 22, сн. 24, нбр. 5  
 Галикъ, апр. 3  
 Гамалиндъ, августа 2  
 Геласій, дек. 23  
 Гемелль, дек. 10  
 Геннадій, ян. 8, 23, фв. 9, авг. 31, дек. 4  
 Георгій, ян. 8, 22, фев. 4, 11, 21, апр. 4, 7, 19, 23, мая 13, 16, 26, ін. 27, авг. 18, 24, нб. 3, 26  
 Герасимъ, янв. 29, мр. 4, м. 1  
 Гервасій, окт. 14

Германъ, фв. 10, м. 12, ін. 28, іл. 7, 30, сн. 11, нб. 6, 13  
 Героптій, апр. 1  
 Гигантій, нбр. 7  
 Гликерій, дкб. 28  
 Глѣбъ, м. 2, ін. 20, іл. 24, сн. 5  
 Гобронъ, нояб. 17  
 Гораздъ, іл. 27  
 Гортій, іюня 5  
 Горгоній, мр. 9, снт. 3, дк. 28  
 Гордіанъ, снт. 18  
 Гордій, янв. 3  
 Григорій, янв. 5, 8, 10, 25, 30, мр. 4, 12, апр. 20, ін. 15, авт. 8, 30, снт. 30, окт. 5, нбр. 5, 14  
 Гурій, авг. 1, ок. 4, нб. 15, дб. 5

Давидъ, ян. 26, мр. 5, апр. 12, м. 2, 7, 18, ін. 25, 26, іл. 24, сн. 5, 6, 19, ок. 2, 18, дк. 23  
 Давиктъ, окт. 4  
 Дада, апр. 28, сен. 29  
 Далматъ, авг. 3  
 Даміанъ, фв. 23, іл. 1, окт. 5, 17, нб. 1  
 Данактъ, янв. 16  
 Даниїл, фв. 16, мр. 4, апр. 7, іл. 10, авг. 30, дк. 11, 17, 20  
 Дасій, окт. 21, нб. 1, 30  
 Дидимъ, м. 27, сн. 11  
 Димитріанъ, ін. 20, сен. 11  
 Димитрій, фв. 11, мая 15, ін. 3, авг. 9, сен. 11, 21, окт. 26, нбр. 15  
 Дисанъ, апр. 9  
 Диеидерій, апрѣля 21  
 Дій, апр. 3, іюл. 19  
 Дюдоръ, ян. 31, фев. 3, мр. 10, апр. 29, сн. 11, нб. 27  
 Дюдотъ, нб. 7  
 Дюмидъ, іл. 3, авг. 16  
 Дюнисій, мр. 10, 15, апр. 21, мая 6, 12, 18, ін. 1, 3, 26, авг. 4, 18, окт. 3, 5, 22  
 Дюскоръ, апр. 21  
 Довмонтъ, мая 20  
 Домеміанъ, янв. 10, мрт. 9  
 Дометій, мар. 8, авг. 7  
 Доминъ, окт. 1  
 Домнъ, янв. 14, мр. 9  
 Донатъ, апр. 30  
 Доримедонтъ, сн. 19  
 Дорюфей, ін. 5, сн. 3, 16, нб. 7, дек. 28  
 Досіеѡй, фев. 19, окт. 8  
 Драгутинъ, окт. 30  
 Дукитій, ноябр. 7  
 Дула, іюня 15

Евагрій, мая 9  
 Евангелъ, іюля 7  
 Еварестъ, дек. 23, 26  
 Еввентій, окт. 9  
 Евуль, февр. 3  
 Евгений, янв. 21, фв. 12, 19, мр. 7, нбр. 7, дкб. 13  
 Евграфъ, дек. 10  
 Евдокимъ, іюля 31  
 Евдокій, сен. 6, нбр. 3  
 Евелнистъ, іюн. 1  
 Евиласій, фвр. 6

Евкарпій, мар. 18  
 Евклея, авг. 1  
 Евлампій, мр. 5, іл. 3, ок. 10  
 Евлוגій, фвр. 13, мр. 5, ав. 25  
 Евменій, снт. 18  
 Евникіанъ, дк. 23  
 Евноикъ, мр. 9  
 Еводъ, ян. 4, снт. 1, 7, дк. 22  
 Евилъ, ав. 11  
 Евшоръ, дк. 23  
 Евлсихій, ап. 9, сен. 7  
 Евсеватій, ян. 14, 20, фв. 15, мр. 26, апр. 24, 28, ін. 22, снт. 21, ок. 4  
 Евсевопъ, ав. 1  
 Евсигній, ав. 5  
 Евстафій, ян. 4, фв. 21, мр. 29, апр. 14, іл. 28, 29, авг. 30, снт. 20, 21, нб. 20, дк. 6  
 Евстохій, ін. 23, нб. 15  
 Евстратій, янв. 9, мр. 28, дк. 13  
 Евхимонъ, мр. 14  
 Евтиханъ, ав. 17, дк. 22  
 Евтихій, ян. 20, мр. 9, апр. 6, 21, мая 28, авт. 23, нб. 7  
 Евтихъ, авт. 24  
 Евтропій, мр. 3, ін. 16, окт. 17  
 Евфрасій, апр. 28  
 Евфросинъ, мр. 2, 20, мая 15, сент. 11  
 Евѡимій, ян. 20, мр. 11, апр. 11, 18, іл. 4, снт. 3, ок. 15, дк. 26, 28  
 Ересій, апр. 2  
 Екдитъ, мр. 9  
 Ексакустодіанъ, авг. 4, ок. 22  
 Елеазаръ, ян. 13, ін. 4, ав. 1  
 Елевсиппъ, ян. 18  
 Елевоерій, ав. 4, 8, ок. 3, дк. 15  
 Елезвой, ок. 24  
 Елизбаръ, сн. 18  
 Елима, іюля 30  
 Елиссея, іюня 14  
 Елладій, ян. 8, мая 28  
 Еллія, іюля 14  
 Елпидифоръ, ап. 3, нб. 2  
 Елпидій, мр. 7, нб. 15  
 Емилианъ, ян. 8, мр. 7, іюля 18, авт. 8, 18  
 Епафрасъ, янв. 4  
 Епафродитъ, ян. 4, мр. 30, дк. 6  
 Епенетъ, ян. 4, іюля 30  
 Епимахъ, мр. 11, ок. 31  
 Епифаній, мая 12, нб. 7  
 Епполоній, сн. 4  
 Еразмъ, фр. 24, мая 4, 10  
 Ерастъ, ян. 4, нб. 10  
 Ермей, нбр. 4  
 Ермиль, ян. 13  
 Ерминингельдъ, нб. 1  
 Ермишпъ, іл. 26, ав. 18  
 Ермій, янв. 4, мая 31, іл. 6  
 Ермогенъ, снт. 1, дек. 10  
 Ермократь, іюля 26  
 Ермолай, іюля 26  
 Ермъ, ян. 4, мар. 8, апр. 8, м. 31, авт. 18, нбр. 5  
 Еросъ, іюня 24  
 Есперъ, мая 2  
 Ефимъ, іл. 30  
 Ефемъ, ян. 28, мр. 7, мая 16, ін. 8, 15, авт. 21, 30, сен. 21

Еберій, мр. 7

Закхей, нбр. 18

Захарія, фв. 8, 21, мр. 24, сен. 5, дек. 5

Зевинъ, фв. 23

Зина, янв. 4, ін. 22, сн. 27,

Зиновій, окт. 30

Зинонъ, ян. 30, мр. 3, апр. 10,

12, 18, 28, мая 7, ін. 22, сн. 3, 6, 17, дек. 28

Зонть, мр. 3

Зосима, ян. 4, мр. 30, апр. 4,

17, ін. 4, 8, 19, сен. 19, 28

Зотикъ, апр. 18, ав. 22, сен. 13, окт. 21, дек. 23, 30

Игафраксъ, мр. 26

Игнатій, янв. 29, мая 19, 28,

снт. 27, окт. 23, дк. 20, 28

Игорь, ін. 5

Иларій, іл. 12

Иларіонъ, мр. 28, ін. 6, ав. 18,

окт. 21, нб. 7, 19

Иліанъ, мр. 9

Илій, мр. 9

Имодоръ, сн. 28, нб. 19

Илія, ян. 8, 14, фв. 16, іл. 20,

сн. 13, 17, нб. 4, дк. 19

Илларіанъ, апр. 3

Индисъ, снт. 3, дк. 28

Инна, ян. 20, ін. 20

Иннокентій, мр. 19, іл. 6, нб. 26

Ипатій, ян. 14, мр. 31, ін. 3, 18,

сн. 21, нб. 20

Иперехій, янв. 29

Ипполитъ, янв. 30, ав. 13

Ипракхамвонъ, ін. 12

Ипраклемонъ, дк. 2

Ипраклій, мр. 9, мая 18, ок. 22

Ипринархъ, янв. 13, іл. 17, нб. 28

Иприней, мр. 26, ав. 13, 23

Иприцій, ін. 5

Ипродіонъ, ян. 4, апр. 8, сент. 28

Исаакій, фв. 14, мр. 22, мая 30,

ін. 17, авр. 3

Исаакъ, ян. 14, 28, апр. 12, м.

4, 18, ін. 17, сн. 16

Исавръ, іл. 6

Исаія, ян. 14, фв. 16, мая 9, 15

Исакій, ап. 21, сен. 21, нб. 20

Исе, мая 7, дк. 2

Исидоръ, ян. 8, фв. 4, мая, 7,

14, іл. 6

Исихій, фв. 19, мр. 5, 9, мая 10,

іл. 7, ок. 3, нб. 7

Иской, мр. 26

Исмаилъ, ін. 17

Исгукарій, нб. 3

Иадоръ, фв. 4

Иакимфъ, іл. 3, 18, дк. 24

Иакисхоль, апр. 28

Иаковъ, ян. 4, 13, 29, мр. 4, апр.

10, 11, 30, мая 21, ін. 24, 30,

ав. 9, 30, ок. 9, 21, 23, нб.

1, 26, 27

Иамвлихъ, ав. 4, окт. 22

Ианикитъ, іл. 10

Иануарій, апр. 21, 28

Иасонъ, ян. 4, мр. 19, апр. 28

Иезекииль, іл. 21

Иераксъ, ін. 1, ок. 28

Иеремій, ап. 6

Иеремія, ян. 14, фв. 16, мая 1,

окт. 5

Иеронимъ, ін. 15, сн. 21

Иеропъ, нб. 7

Иерофей, ок. 4

Иеусъ (Навигъ), сен. 1

Иоадъ, мр. 30

Иакимъ, фр. 10, ав. 10, сен. 9

Ианикий, апр. 26, ін. 23, ав.

30, сен. 3, нб. 4

Иоаннъ, янв. 4, 7, 15, 22, 24, 26,

27, 30, 31, фв. 12, 21, 23, 24,

26, 29, мр. 4, 9, 20, 27, 29,

30, апр. 11, 12, 14, 18, 19,

мая 7, 8, 19, 24, 25, 26, 29,

ін. 2, 12, 13, 14, 19, 24, 26,

28, 30, іл. 3, 12, 18, 21, 30,

ав. 4, 9, 18, 29, 30, сн. 2, 3,

7, 14, 23, 26, ок. 3, 12, 15,

19, 22, 24, 28, нб. 1, 4, 9,

12, 13, 20, 28, дк. 2, 3, 4, 7,

10, 29

Иоасафъ, мр. 4, іл. 27, сент. 10,

нбр. 19

Иовъ, мая 6, окт. 28.

Ионъ, окт. 19.

Иона, ян. 29, мр. 28, 29, 31, мая

27, ін. 6, 12, 15, сн. 22, ок.

5, нб. 5

Иосифъ, ян. 4, 14, 26, мр. 4, ап.

4, мая 7, ін. 23, сн. 9, 15,

16, нб. 3, 20, дк. 26

Иосій, ян. 4

Иувентинъ, сн. 5

Иуда, іл. 19, 30

Иуліанъ, ян. 8, 29, фв. 6, 16, мр.

16, ін. 3, 21, іл. 13, 28, авр.

9, сн. 4, 12, 13, ок. 7, 18

Иулій, ін. 21

Иустиніанъ, нб. 14

Иустинъ, ін. 1

Иустъ, янв. 4, іл. 14, ок. 30

Каллимахъ, мая 6, нбр. 7

Каллиникъ, мая 24, іл. 29, ав.

23, нб. 7, дк. 14

Каллистратъ, сент. 27

Каллистръ, мр. 6

Калліоній, ап. 7

Калуфъ, мая 19

Кандидъ, ян. 21, мр. 9

Канди.

Кантидій, ав. 5

Капикъ, іл. 6

Капитонъ, мр. 7, ав. 12

Каріонъ, дк. 5

Карпъ, ян. 4, мая 26, ок. 13

Картерій, ян. 8

Кассіанъ, фв. 29, мая 21, ін. 15,

ок. 2

Касторій, дк. 18

Касторъ, сн. 18

Кастрихій, нбр. 7

Касулъ, дк. 18

Катерій, нб. 3

Катунъ, ав. 1

Кельсій, ян. 8, ок. 14

Кенсоринъ, ян. 30

Кесарій, мр. 9, ок. 7, нб. 1

Кесарь, мр. 30, дк. 8

Киндей, іл. 11, ав. 1

Кинтиліанъ, ап. 28

Кипріанъ, мр. 10, мая 10, 27

ав. 17, 31, сн. 16, 29, ок.

Кирикъ, іл. 15

Кириллъ, ян. 18, фв. 4, 14, м

9, 13, 21, 29, апр. 28, м

4, 11, ін. 9, 17, іл. 9, сн.

дк. 8

Кириакъ, іл. 6

Кириакъ, ав. 28, мая 2, іюн.

24, ав. 1, сент. 6, 29, ок. 2

Кирионъ, мр. 9

Киръ, ян. 31, ін. 28

Кифа, мр. 30, дк. 8

Кіонъ, сн. 4

Клавдіанъ, фр. 3, нб. 7

Клавдій, ян. 31, мр. 9, 10, 19

ін. 3, ав. 11, ок. 29, дк.

Клеоникъ, мр. 3

Клеопѧ, ян. 4

Климентъ, ян. 4, 23, апр. 22,

мая 4, ін. 17, іл. 27, сн. 1

нб. 25

Кодратъ, ян. 4, мр. 10, апр. 2

сн. 21

Койнтъ, іюл. 6

Конкордій, ін. 4

Кононъ, мр. 5, 6

Константинь, мр. 5, 6, мая 2

ін. 5, іл. 3, сн. 19, ок. 2, 2

нб. 10, дк. 26

Копрій, фв. 4, іл. 9, сн. 24

Корнилій, фв. 20, мая 19, іл. 2

ав. 21, сн. 13

Корпуть, сн. 12

Коронатъ, ав. 17

Косма, фв. 18, ап. 18, іл. 1, а

3, ок. 12, 17, нб. 1

Крисціанъ, ін. 7

Крискентъ, ян. 4, мр. 10, ап

13, іл. 30

Криспъ, ян. 4

Кронидъ, мр. 23, сн. 13

Ксафій, мр. 9, нбр. 7

Ксенофонтъ, я. 26, ін. 23

Куартъ, ян. 4, нб. 10

Кукша, ав. 27

Кутоній, іл. 6

Куфій, ав. 11

Лаврентій, ян. 20, 29, ав. 10

Лавръ, ав. 18

Лазаръ, мр. 8, ін. 15, іл. 17, о

17, нб. 7, 17

Лампадъ, іл. 5

Лаодикій, мая 13

Ларгій, ін. 7

Левкій, ап. 7, ін. 20, ав. 17, д

14

Левъ, фв. 18, 20

Леонидъ, мр. 5, 10, ап. 16, і

5, іл. 17, ав. 8

Леонгій, ян. 22, мр. 9, ап. 2

мая 23, ін. 18, іл. 10, 18, а

1, 9, сн. 13, ок. 17

Леонтъ, ян. 22

Ливерій, ав. 27

Ликарионъ, фв. 6

Лимней, фв. 22  
 Линь, ян. 4, нб. 5  
 Лисимахъ, мр. 9  
 Лонгинъ, фр. 10, апр. 24, ин. 24,  
 іл. 3, ок. 16, нб. 7  
 Лоть, ок. 9  
 Луарсабъ, ин. 21  
 Лука, яв. 4, 29, фр. 7, 10, апр.  
 22, іл. 30, сн. 7, 21, ок. 18,  
 нб. 6, дк. 11  
 Лукиллианъ, ин. 3  
 Лукіанъ, ин. 3, іл. 6, 7, сн. 8,  
 13, ок. 15  
 Лукій, ян. 4, сент. 10  
 Лунпъ, ав. 23

Маврикіи, фв. 22, іл. 10  
 Мавръ, мр. 19, ин. 7  
 Мавсима, ян. 23  
 Магистріанъ, дк. 30  
 Магнъ, ап. 29  
 Макарій, ян. 14, 19, 22, фв. 19,  
 мар. 17, ап. 1, мая 1, 26,  
 іл. 25, авг. 9, 30, сн. 6, 7,  
 окт. 12, нб. 23  
 Македоній, ян. 24  
 Македонъ, мр. 23  
 Мавровій, сн. 13  
 Максиміліанъ, авг. 4, окт. 22  
 Максиміанъ, апр. 21, нб. 7  
 Максимъ, ян. 16, 21, фв. 6, 19,  
 ап. 10, 16, 18, 21, 28, 30, мая  
 14, іл. 30, ав. 11, 13, сн. 5,  
 15, ок. 9, 28, нб. 11, 22, дк. 6  
 Максіанъ, ин. 3  
 Малахія, ян. 3  
 Малхъ, мр. 26  
 Мамантъ, сн. 2, нбр. 7  
 Мамміи, ап. 28  
 Мануилъ, ян. 22, мр. 27, ин. 17  
 Мардарій, дк. 13  
 Мардоній, сн. 3, дк. 28  
 Маринъ, мр. 17, іл. 6, ав. 7, ок.  
 18, дк. 16  
 Маріавъ, апр. 9  
 Маркелтинъ, дк. 18  
 Маркеллъ, фв. 9, мр. 1, ин. 7,  
 авг. 1, 14, нб. 15, дк. 29  
 Маркіанъ, ян. 10, 18, ин. 5, іл.  
 13, ав. 9, ок. 25, 30, нб. 2  
 Маркъ, ян. 4, 14, мр. 5, 29, ап.  
 5, 25, іл. 3, сн. 27, 28, ок.  
 27, 30, дк. 18, 29  
 Маронъ, фв. 14  
 Марсалий, ап. 28  
 Мартиніанъ, ян. 12, фв. 13, ап.  
 11, авг. 4, окт. 22  
 Мартинъ, ап. 14, ин. 27, ок. 12  
 Мартирій, фв. 10, мр. 1, ок. 25  
 Маруфъ, фв. 16  
 Маръ, ян. 25  
 Матей, ин. 30, окт. 5 нб. 16  
 Матѳій, ин. 30, авг. 9  
 Медимнъ, сн. 5  
 Меласингъ, нб. 7  
 Мелевсингъ, ян. 16  
 Мелетій, фр. 12, мая 24, сн. 21  
 Мелитонъ, мр. 9  
 Мемнонъ, апр. 29, ав. 20  
 Манадръ, мая 19  
 Меная, іл. 10

Менигнъ, нб. 22  
 Меркурій, нб. 24  
 Мергій, янв. 12  
 Меодій, ап. 6, мая 11, ин. 4,  
 14, 20  
 Мигдоній, сн. 3, дк. 28  
 Милій, нб. 10  
 Милиссень, мр. 6  
 Мина, ян. 5, фв. 17, апр. 12, ав.  
 25, нб. 11, дк. 10  
 Минеонъ, ав. 1  
 Минсеей, ав. 1  
 Мараксъ, дк. 11  
 Миронъ, ав. 8, 17  
 Мисанлъ, дк. 17  
 Митрофанъ, ин. 14, нб. 23  
 Михаилъ, ян. 11, фв. 14, мая 7,  
 21, 23, іл. 12, сн. 6, 20, 30,  
 ок. 1, нб. 8, 22, дк. 18  
 Михай, ян. 5, мая 5, ав. 14  
 Міанъ, сн. 4  
 Модестъ, ин. 15, дк. 18  
 Моисей, ян. 14, 25, фв. 23, іл.  
 26, ав. 28, снт. 4  
 Мокій, ян. 29, мая 11, іл. 3  
 Мстиславъ, апр. 15, ин. 15  
 Муко, іл. 30

Назарій, ин. 4, окт. 14  
 Наркисъ, ян. 4, ок. 31  
 Наумъ, ин. 20, іл. 27, дек. 1  
 Нафанаилъ, ап. 22  
 Нектарій, ап. 3, нб. 29  
 Неонъ, ян. 16, апр. 24, 28, сн.  
 28, окт. 29  
 Неофитъ, ян. 21, 28, авг. 22  
 Несторъ, фв. 28, мр. 1, ок. 27  
 Никандръ, мр. 15, 25, ин. 5, сн.  
 24, нб. 4, 7  
 Никаноръ, ян. 4, іл. 28, дк. 28  
 Никита, ян. 31, мр. 20, апр. 3,  
 4, 30, мая 4, 24, 28, ин. 17,  
 24, сн. 9, 15, ок. 13  
 Никифоръ, ян. 31, фв. 9, мр. 10,  
 13, ап. 19, мая 4, ин. 2, 17,  
 нб. 13  
 Никодимъ, мая 11, іл. 3, ав. 2,  
 30, окт. 31  
 Николай, фв. 4, 28, мр. 9, мая  
 9, іл. 27, ок. 14, 24, дк. 6, 24  
 Никонъ, мр. 23, сн. 28, нб. 7,  
 17, дк. 11  
 Никостратъ, дк. 18  
 Никтополіонъ, нб. 3  
 Ниль, ап. 7, мая 27, сн. 17, нб.  
 12, дк. 7  
 Нирса, нб. 20  
 Нить, ок. 28  
 Нифонтъ, апр. 8, дк. 23

Олегъ, сн. 20  
 Олимпій, іл. 30  
 Олимпъ, ян. 4, нб. 10  
 Омврій, дк. 30  
 Онисимъ, ян. 4, фв. 15, м. 10, іл. 14  
 Онисифоръ, ян. 4, сн. 7, нб. 9,  
 дек. 8  
 Онисій мр. 5  
 Онуфрій, ян. 4, ин. 12, іл. 21  
 Оригѳій, ин. 24  
 Орестъ, нб. 10, дк. 13

Оръ, ав. 7  
 Осія, ав. 27, окт. 17  
 Острихій, нб. 7

Павель, ян. 10, 14, 15, фв.  
 мр. 4, 7, 10, мая 18, ин.  
 28, 29, іл. 16, ав. 17, 30,  
 10, ок. 4, 22, нб. 6, дк. 7, 15  
 Павлинъ, ян. 23, мая 18  
 Павсикакій, мая 13  
 Павлипъ, апр. 18  
 Паисій, мая 23, ин. 6, 9  
 Пактовій, нб. 23  
 Палладій, янв. 28, нб. 27  
 Памва, іл. 18,  
 Памвонъ, ин. 5  
 Памфалонъ, мая 17  
 Памфамиръ, мая 17  
 Памфилъ, фв. 16, ав. 12  
 Панкратій, фв. 9, іл. 9  
 Пансофій, ян. 15  
 Пантелеимонъ, іл. 27  
 Панхарій, мр. 19  
 Папа, мр. 16, сн. 14  
 Папила, ок. 13  
 Папій, ян. 31, фв. 3, мр. 10,  
 7, іл. 7  
 Парамонъ, нб. 29  
 Партъ, дк. 15  
 Паригорій, ян. 29  
 Парменій, іл. 30  
 Парменъ, ян. 4, іл. 28  
 Пародъ, ян. 22  
 Паресній, фв. 7  
 Пасикратъ, ап. 24  
 Паташій, дк. 8  
 Патермуфій, іл. 9, сн. 17  
 Патрикій, мр. 20, мая 19  
 Патровъ, ян. 4, нб. 5  
 Патрокль, ав. 17  
 Пафутій, фв. 15, мая 1, сн.  
 Пахомій, мр. 23, мая 7, 15  
 Пелій, сн. 17  
 Пеонъ, ин. 1  
 Перегринъ, іл. 6, 7  
 Петръ, ян. 9, 12, 13, 16, 22,  
 фв. 1, 9, мр. 24, мая 3,  
 ин. 5, 12, 25, 29, 30, іл.  
 ав. 9, 24, сн. 3, 5, 10,  
 22, 23, ок. 4, 5, 9, нб.  
 дк. 21, 28

Пигасій, нб. 2  
 Пименъ, ав. 7, 27  
 Пинна, ян. 20, ин. 20  
 Піоній, мр. 11  
 Питиримъ, ян. 29  
 Пистъ, ав. 21  
 Парръ, мая 7  
 Платонъ, ап. 5, нб. 18  
 Поликарпъ, фр. 23, ап. 2, іл.  
 Полихроній, ф. 23, іл. 30, ав.  
 Полевкъ, ян. 9, дк. 19  
 Поленъ, мая 19, ав. 18  
 Полувій, мая 12  
 Помпей, іл. 7  
 Помпній, ап. 10, ок. 28  
 Помпій, дк. 23  
 Понтій, ав. 5  
 Пошлій, ян. 25  
 Порфирій, фр. 10, 16, 26, сн.  
 нб. 9

Потитъ, іл. 1  
 Прилидіанъ, сн. 4  
 Принкисъ, ав. 22  
 Приксъ, мр. 9, сн. 21  
 Провій и Провъ, ок. 12, дк. 19  
 Прокекъ, апр. 11  
 Проклѣ, ян. 14, іл. 12, нб. 20  
 Прокопій, фв. 27, ап. 1, іп. 8,  
 іл. 8, сн. 16, нб. 22, дк. 21  
 Прокуль, ап. 21, іл. 30  
 Протасій, ок. 14  
 Протерій, фв. 28  
 Протогенъ, ав. 25  
 Протолеонъ, ап. 23  
 Протъ, дк. 24  
 Прохоръ, ян. 4, 15, фв. 10, іл. 28  
 Псой, ав. 9  
 Пудъ, ян. 4, апр. 15  
 Пуплій, мр. 13, 15, ап. 5  
  
 Равула, фр. 19  
 Раждень, ав. 3  
 Разумникъ, дк. 12  
 Реасъ, мр. 26  
 Ревокатъ, фр. 1  
 Риксъ, іл. 6  
 Римма, ян. 20, іп. 20  
 Родіонъ, ян. 4, нб. 10  
 Родоціанъ, ап. 29  
 Романъ, ян. 11, 29, фв. 3, 17,  
 24, мая 2, іл. 19, 24, 29,  
 ок. 1, нб. 18, 19, 27  
 Ромилъ, ян. 11, мр. 15, сн. 6  
 Ростиславъ, мр. 14  
 Рустикъ, ок. 3  
 Руфинъ, мр. 10, ап. 7, іл. 6  
 Руффъ, ян. 4, ап. 8, 29, іл. 6  
 Равва, ян. 12, 14, мр. 2, ап. 15,  
 24, іп. 13, іл. 27, ав. 27, 28,  
 30, ок. 1, дк. 3, 5  
 Равватій, мр. 2, сен. 19, 27  
 Равель, іп. 17  
 Раверій, нб. 20  
 Равинъ, ян. 30 мр. 13, 16, мая  
 12, ок. 15  
 Радокъ, фв. 20, ок. 19  
 Ракердовъ, мр. 9  
 Раламанъ, ян. 23  
 Рамей, ян. 9  
 Рамонъ, нб. 15  
 Рампсонъ, іп. 27  
 Рамуиль, фв. 16, ав. 20  
 Рарвиль, сн. 5, ок. 15, 28  
 Рармеанъ, ав. 21  
 Рарсоній, нб. 20  
 Рартиръ, фр. 1  
 Рарторій, мр. 10  
 Рарторнцъ, фр. 1  
 Рарторнинъ, іл. 7, дк. 23  
 Рарторшій, ап. 28  
 Рартурнинъ, іп. 7  
 Рарвастіанъ, фр. 26, дк. 18  
 Рарверинъ, іп. 4  
 Рарверіанъ, мр. 9, апр. 18, іп. 4  
 Рарверіанъ, ав. 22, сен. 9  
 Рарвиръ, іп. 27, ав. 20  
 Раркундъ, фр. 1  
 Рарелевскій, фр. 16  
 Рарелевкъ, сн. 13  
 Рарелиній, іп. 5  
 Раренникъ, іл. 30

Серапіонъ, ян. 31, мр. 16, мая  
 14, 15, 24, іп. 27, іл. 12, 13,  
 ав. 18, сен. 8, 13, 21  
 Серафіонъ, мр. 10  
 Сергій, ян. 14, мр. 20, мая 19,  
 іп. 28, іл. 5, сент. 11, 25,  
 ок. 7, нб. 16  
 Сивель, ав. 5  
 Сигиць, мр. 26  
 Сикеть, ав. 10  
 Сила, ян. 4, мр. 26, іл. 30,  
 Силанъ, іп. 4  
 Сильванъ, ян. 29, мая 4, ок. 14  
 Силуанъ, ян. 4, іл. 10, 30  
 Сильвестръ, ян. 2, ап. 25  
 Сумеонъ, ян. 4, 26, фр. 3, 10,  
 13, мр. 12, ап. 5, 17, 19, 27,  
 мая 18, 24, іл. 21, сн. 1, 12,  
 нб. 9  
 Симонъ, мая 10, іп. 30, іл. 12,  
 нб. 4, 24  
 Симфоріанъ-дк. 18,  
 Сисиній, мр. 9, іп. 7, іл. 10,  
 нб. 22  
 Сисой, іл. 6, сн. 21  
 Сіоній, ян. 22  
 Смарагдъ, мр. 9, іп. 7  
 Созонть, сн. 7  
 Сократъ, апр. 21  
 Солохонъ, мая 17  
 Сониритъ, мр. 26  
 Сосипатръ, ян. 4, ан. 28, нб. 10  
 Соссій, ап. 21  
 Сосеень, ян. 4, мр. 30, сн. 16,  
 дк. 8  
 Софонія, дк. 3  
 Софроній, мр. 11, мая 28, дк. 9  
 Спевишиъ, ян. 16  
 Спиридонъ, ав. 30, ок. 31, дк. 12  
 Стахій, ян. 4, ок. 31  
 Стефанъ, ян. 4, 14, мр. 24, 28,  
 ап. 26, 27, мая 7, 17, 24  
 іп. 12, іл. 13, 14, 19, ав. 2,  
 сн. 15, 24, ок. 4, 9, 28, 30,  
 нб. 4, 11, 28, дк. 2, 9, 11,  
 15, 17, 27  
 Стратоникъ, ян. 13, сен. 13  
 Стратонъ, ав. 17  
 Страторъ, сен. 9  
 Суимвлъ, мр. 26  
 Сухій, ап. 15  
  
 Тавріонъ, нб. 7  
 Тарасій, фв. 25, мр. 9, ок. 12  
 Тарахъ, ок. 12  
 Тариганъ, мая 18  
 Татіонъ, ав. 24  
 Терентій, мр. 13, ап. 10, іп. 21,  
 ок. 28  
 Тертій, ян. 4, ок. 30, нб. 10  
 Тивуртій, нб. 22, дк. 18  
 Тигрій, іп. 16  
 Тимолай, мр. 15  
 Тимонъ, ян. 4, іл. 28, дк. 30  
 Тимофей, ян. 4, 22, 24, фв. 21,  
 мая 3, іп. 10, ав. 19, 23,  
 дк. 19  
 Титъ, ян. 4, фв. 17, ап. 2, ав. 25  
 Тихикъ, ян. 4, дк. 8  
 Тихонъ, іп. 16, ав. 13  
 Транквиллинъ, дк. 18

Тривимій, мр. 1  
 Трифиллій, іп. 13  
 Трифонъ, фр. 1, ап. 19, ок. 8,  
 дк. 15  
 Троадій, мр. 2  
 Трофимъ, ян. 4, мр. 16, 18, ап.  
 15, іл. 23, сен. 19  
 Турвонъ, ян. 16  
  
 Уаръ, ок. 19  
 Урванъ, ян. 4, іп. 23, сн. 4, 5,  
 ок. 31  
 Урпасіанъ, мр. 9  
  
 Фавій, ав. 5  
 Фавстіанъ, ап. 28  
 Фавстъ, ап. 21, мая 24, ав. 3,  
 сн. 6, ок. 4  
 Фантинъ, ав. 30  
 Фармуей, ап. 11  
 Фарнакі, іп. 24  
 Фелициссимъ, ав. 10  
 Феликсъ, іл. 6, ап. 18  
 Филагрій, фр. 9  
 Филадельфъ, мая 10  
 Филаретъ, сн. 21, дк. 1  
 Филетеръ, дк. 30  
 Филимонъ, ян. 4, фв. 19, ап. 29,  
 нб. 22, дк. 14  
 Филишъ, ян. 4, 9, іп. 30, іл. 3,  
 ав. 17, ок. 5, 11, нбр. 14, 15  
 Филитъ, мр. 23  
 Филлъ, мр. 26  
 Филогоній, дк. 20  
 Филоктимонъ, мр. 9  
 Филологъ, ян. 4, нб. 5  
 Философъ, мая 31  
 Филофей, ян. 29, сн. 15  
 Филуменъ, нб. 29  
 Финеекъ, мр. 12  
 Фирминъ, іп. 24  
 Фирмосъ, іп. 24  
 Флавіанъ, фр. 18  
 Флавій, мр. 9  
 Флегонтъ, ян. 4, ап. 8  
 Флорентій, ав. 23, ок. 13  
 Флоръ, ав. 18, дк. 18  
 Фока, іл. 22, сен. 22  
 Форвинъ, апр. 5  
 Фортунатъ, ян. 4  
 Фостирій, ян. 5  
 Фотинъ, фв. 22  
 Фотій, фв. 6, мая 27, іл. 2, ав.  
 9, 12  
 Фотъ, ок. 28  
 Фронтасій, іп. 4  
 Фрументій, нб. 30  
 Фульвіанъ, нб. 16  
 Фусикъ, ап. 17  
  
 Харалампій, фр. 10  
 Харисимъ, ав. 22  
 Харитонъ, ап. 11, іп. 1, сн. 9, 28  
 Херимонъ, ав. 16, ок. 4  
 Хрисанфъ, мр. 19  
 Хрисогонъ, дк. 22  
 Хрисотель, іл. 30  
 Христофоръ, ап. 19, мая 9, іл.  
 25, ав. 30  
 Худіонъ, март. 9  
 Хусдаздъ, ап. 17

Целестинъ, ап. 8

Шалва, сн. 18  
Шю, мая 7, 9

Ювеналій, іл. 2

Ярополкъ, нб. 21

Ѡавмасій, ап. 29  
Ѡаддей, ян. 4, мая 7, ав. 21, дк. 29

Ѡалалей, фр. 27, мая 20

Ѡалласій, фр. 22

Ѡаллъ, мр. 16

Ѡеагенъ, нб. 7

Ѡемелій, нб. 7

Ѡемистоклей, дк. 21

Ѡеогенъ, ян. 2

Ѡеогнидь, ап. 29

Аагуста, нб. 24

Агапія, ап. 16

Агафія, фв. 5, дк. 28

Агафокія, сн. 7

Агафоника, окт. 13

Агнія, ян. 21

Агрипина, ін. 23

Акилина, ап. 7, ін. 13

Алевтина, іл. 16

Александра, мр. 3, 20, ап. 23, мая 18, нб. 6

Алла, мр. 26

Анастасія, мр. 10, ап. 15, окт. 29, 30, дк. 22

Ангелина, іл. 1, дк. 10

Анимаиса, мр. 26

Анисія, дк. 30

Анна, фв. 3, мр. 26, ін. 13, іл. 5, 25, авг. 28, сен. 9, окт. 4, 22, 29, нб. 3, 20, дк. 9

Антонина, мр. 1, 10, 13

Анфиса, іл. 27, ав. 27

Анфія, дк. 13

Анфуса, ап. 12, ав. 22

Аполливарія, ян. 5

Апфія, фв. 19, нб. 22

Арадна, сн. 18

Артемія, ін. 7

Архелая, ін. 6

Аргира, ап. 30

Аскитрея, ац. 17

Аскліада, сн. 15

Аскліподота, фв. 19

Афанасія, ян. 31, ап. 12, окт. 9

Валентина, фв. 10

Варвара, дк. 4

Василиса, ян. 8, мр. 10, ап. 15, 16, сн. 3

Васса, мр. 19, ав. 21

Вевей, окт. 15

Вероника, окт. 4

Вѣра, сн. 17

Гаава, мр. 26

Гаіанія, сн. 30

Ѡеогній, ав. 21

Ѡеогность, мр. 14

Ѡеодоригъ, мр. 8

Ѡеодоръ, ян. 19, 26, фв. 8, 17, мр. 5, 6, ап. 10, 20, 21, 22, мая 16, 21, 24, ін. 5, 8, 15, іл. 4, 9, 12, ав. 11, сн. 4, 5, 12, 19, 20, окт. 22, нб. 7, 11, 23, 28, дк. 3, 27

Ѡеодосій, ян. 11, 28, фв. 17, мр. 27, мая 3, іл. 5, ав. 14, окт. 12

Ѡеодотъ, фв. 19, мр. 2 ап. 29, мая 18, ін. 7, іл. 4, сн. 2, 15, нб. 7

Ѡеодохъ, нбр. 7

Ѡеодуль, ян. 14, фв. 16, мр. 9, ап. 5, мая 2, ін. 18, окт. 28, нбр. 7, дк. 3, 23

Ѡеоктиристъ, фв. 29

Ѡеоктисть, ян. 4, ав. 6, сн. 3, окт. 2, дк. 23

## ЖЕНСКІЯ:

Галя, мр. 10

Галина, мр. 10, ап. 16

Глафира, ап. 26

Гликерія, мая 13, окт. 22

Голиндуха, іл. 3, 12

Горгонія, фв. 23

Дарія, мр. 19

Домна, сн. 3, дк. 28

Домника, ян. 8, окт. 12

Домнина, мр. 1, окт. 4

Дорофея, фв. 6

Дросида, мр. 22

Дуклида, мр. 26

Еванфія, сн. 11

Еввула, мр. 30

Евгенія, дк. 24

Евдокія, мр. 1, авг. 4

Евдоксія, ян. 31

Евталія, ав. 22

Евтампія, окт. 10

Евникія, окт. 28

Евпраксія, ян. 12, іл. 25, окт. 16

Евсевія, ян. 24

Евстоля, нб. 9

Евтронія, окт. 30

Евфимія, мр. 20, іл. 11, сн. 16

Евфрасія, ян. 19, мр. 20, мая 18

Евфросинія, фр. 15, мая 23, ін. 25, іл. 7, сн. 25

Евфалія, мр. 2

Екатерина, нб. 24

Елена, мая 21, 26, іл. 11, окт. 30

Еликонида, мая 28

Елизавета, ап. 24, сн. 5, окт. 22

Еннафа, фв. 10

Епистима, нб. 5

Епихарія, сн. 27

Ерміонія, сн. 4

Еротинда, окт. 27

Зинаида, окт. 11

Зиновія, окт. 30

Злата, окт. 18

Ѡеона, ян. 5, ап. 5, 19

Ѡеопемпъ, ян. 5

Ѡеопистъ, сн. 20

Ѡеопреній, мр. 23, ав. 22

Ѡеостириктъ, нб. 10

Ѡеостихъ, ап. 29

Ѡеотекнъ, окт. 10

Ѡеотихъ дк. 14

Ѡеофанъ, мр. 12, ін. 10, сн. 29, окт. 11

Ѡеофилактъ, мр. 8

Ѡеофилъ, ян. 8, 30, фв. 6, мр. 9, ін. 12, іл. 8, 23, сн. 3, окт. 10, 21, нб. 7, дк. 2, 2

Ѡерапонтъ, мая, 25, 27, дк. 2

Ѡермъ, мр. 26

Ѡеснесій, нб. 20, дк. 14

Ѡирсъ, ав. 17, дек. 14

Ѡифаилъ, сн. 5

Ѡома, мр. 21, ап. 24, ін. 30, 7, окт. 6, дк. 10

Зоя, фв. 13, мая 2, дк. 18

Иларія, мр. 19

Ираида, сн. 23

Ирина, ап. 16, мая 5, сен. 1

Иронда, мр. 5

Исидора, мая 10

Іа, сн. 13

Іовилла, янв. 16

Іулитта, 15, 31

Іуліанія, ян. 2, мр. 4, 20, іл. 6, ав. 17, нб. 1, дк. 2

Іустина, окт. 2

Каздоя, сн. 29

Калерія, ін. 7

Калиса, ап. 16

Каллиста, фв. 16, сн. 1

Каллисфенія, окт. 4

Капетелина, окт. 27

Касипія, нб. 7

Керкира, ап. 28

Кетиванъ, сн. 13

Кикилія, нб. 22 (Цецилія)

Кира фвр. 28

Кирилла, іл. 5

Кириакія, ін. 7, іл. 7

Кириена, нб. 1

Клавдія, мр. 20, м. 18, нб. дк. 24

Клеопатра, окт. 19

Конкордія, ав. 13

Крискентія, ін. 15

Ксанѣиша, сн. 23

Ксенія, ян. 24

Лариса, мр. 26

Леонилла, ян. 16

Лидія, мр. 23

Лукина, ін. 7

Люкія, іл. 6, дк. 13

Любовъ, сн. 17

Людмила, сн. 16



авра, мая 3, окт. 31  
 акрина, іл. 19  
 амелхѳа, ок. 5  
 амника, мр. 26  
 анефа, нб. 13  
 арина, фв. 28, іл. 17  
 аріамна, фв. 17  
 аріонилла, ян. 8  
 арія, ян. 26, фв. 6, 12, 22, ав.  
 9, ок. 29  
 арфа, фв. 6, ін. 9, іл. 4, 6, сн.  
 1, нб. 8  
 астридія, нб. 24  
 астрона, мр. 20, 27, мая 18, нб.  
 6, 9  
 атанія, дк. 31  
 атитина, сн. 16  
 алица, іл. 19  
 аїодора, сн. 10  
 аронія, дк. 2  
 ародора, сн. 10  
 аико, мр. 26  
 аза, мая 16  
  
 аежда, сн. 17  
 агалія, ав. 26  
 аонита, ок. 28  
 ака, мр. 10, ап. 16  
 апа, ян. 14  
 афодора, сн. 10  
 айна, ав. 5  
 анехія, мр. 10, ап. 16  
  
 ампіада, іл. 25  
 аьга, іл. 11  
  
 авла, фв. 10, ін. 3  
 араскева, іл. 26, ок. 14, 28  
 агагія, мая 4, ок. 7, 8

Перпетуя, фр. 1  
 Піама, мр. 3  
 Платонида, ап. 6  
 Поликсенія, сн. 23  
 Поплія, ок. 9  
 Препедигна, ав. 11  
 Прискилла, ін. 7  
 Проскудія, ок. 4  
 Пульхерія, сн. 10  
  
 Раиса, сн. 5  
 Рипсимія, сн. 30  
 Руфина, сн. 2  
  
 Серафима, сн. 16  
 Серафима, іл. 29  
 Синклитикия, ян. 5, ок. 24  
 Сира, ав. 24  
 Свандулія, нб. 3  
 Соломонія, ав. 1  
 Сосанна, ін. 6, ав. 11  
 Сосипатра, нб. 9  
 Софія, сн. 17, 18, дк. 16  
 Стефанида, нб. 11  
  
 Таисія, мая 10, ок. 8  
 Тамара, въ недѣлю мѣроносиць  
 Татіана, ян. 12  
 Текуса, мая 18, нб. 6  
 Трифена, ян. 31  
  
 Уирко, мр. 26  
  
 Фавста, фр. 6  
 Фанна, мая 18  
 Февропія, ін. 25  
 Фелицитата, фр. 1  
 Фелицата, ян. 25  
 Фервуѳа, ап. 4  
 Фива, сн. 3  
 Фелонилла, ок. 11

Филиппія, ап. 21  
 Фотина, мр. 20  
 Фотинія, фв. 13  
  
 Харита, ін. 1  
 Харитина, окт. 5  
 Харіесса, мр. 10, ап. 16  
 Хіонія, ап. 16, іл. 16  
 Хрисія, ян. 30  
 Христина, фв. 6, мр. 13, мая 18,  
 іл. 24  
 Христула, сн. 4  
  
 Шушаника, ав. 28  
  
 Юлія, мая 18, іл. 16  
 Юнія, мая 17  
  
 Фебла, ін. 6, 9, ав. 19, сн. 24,  
 нб. 20  
 Феодора, фв. 11, мр. 10, ап. 5  
 16, мая 27, сн. 11, нб. 1,  
 дк. 30  
 Феодосія, мр. 20, ап. 3, мая 29  
 Феодотія, ян. 31, іл. 4, 29, сн.  
 17, окт. 22, нб. 1, дк. 22  
  
 Феодулія, фр. 5, сн. 25  
 Феоктиста, ян. 31, нб. 9  
 Феонилла, окт. 29  
 Феопистія, сн. 20  
 Феопанія, дк. 16  
 Феопила, дк. 28  
 Феосалоникія, нб. 7  
 Фивія, сн. 5  
 Фомаїда, ап. 13

## Россійскій Императорскій Домъ.

Его Императорское Величество, Государь Императоръ НИКОЛАЙ АЛЕКСАНДРОВИЧЪ, Самодержецъ Всероссійскій, род. въ 1868 г., 6 мая (тез. 6 декабря)

### Августѣйшая Родительница ГОСУДАРЯ ИМПЕРАТОРА,

Ея Императорское Величество, Государыня Императрица МАРІЯ ФЕОДОРОВНА, родилась въ 1847 г., 14 ноября (тез. 22 іюля); была въ супружествѣ съ Императоромъ АЛЕКСАНДРОМЪ III († въ Бозѣ почилъ 20 октября 1894 г.)

### Августѣйшая Супруга ГОСУДАРЯ ИМПЕРАТОРА,

Ея Императорское Величество, Государыня Императрица АЛЕКСАНДРА ФЕОДОРОВНА, родилась въ 1872 г., 25 мая (тез. 23 апрѣля); въ замужествѣ съ 14 ноября 1894 г., дочь Великаго Герцога Гессенскаго Людвигъ IV и супруги его Великой Герцогини Алисы.

Его Императорское Высочество Государь-Наслѣдникъ и Великій Князь МИХАИЛЬ АЛЕКСАНДРОВИЧЪ, род. въ 1878 г., 22 ноября (тез. 22 ноября)

### Августѣйшія Дочери ГОСУДАРЯ ИМПЕРАТОРА:

Ея Императорское Высочество, Великая Княжна ОЛЬГА НИКОЛАЕВНА родилась въ 1895 г., 3 ноября (тез. 11 іюля).

Ея Императорское Высочество, Великая Княжна ТАТІАНА НИКОЛАЕВНА родилась въ 1897 г., 29 мая (тез. 12 января).

Ея Императорское Высочество Великая Княжна МАРІЯ НИКОЛАЕВНА родилась въ 1899 г., 14 іюня (тез. 22 іюля).

### Августѣйшія Сестры ГОСУДАРЯ ИМПЕРАТОРА:

Ея Императорское Высочество Великая Княгиня КСЕНІЯ АЛЕКСАНДРОВНА (см. далѣе).

Ея Императорское Высочество Великая Княжна ОЛЬГА АЛЕКСАНДРОВНА родилась въ 1882 г., 1 іюня (тез. 11 іюля)

### Августѣйшія Дяди и Тетки ГОСУДАРЯ ИМПЕРАТОРА:

Его Императорское Высочество, Великій Князь ВЛАДИМИРЪ АЛЕКСАНДРОВИЧЪ, родился въ 1847 г., 10 апрѣля (тезоим. 15 іюля). Супруга Его, Императорское Высочество, Великая Княгиня МАРІЯ ПАВЛОВНА, родилась въ 1854 г., 2 мая (тезоим. 22 іюля). У нихъ дѣти: Ихъ Императорскія Высочества: Великій Князь КИРИЛЛЪ ВЛАДИМИРОВИЧЪ, род. въ 1876 г., 9 сентября (тезоим. 11 мая); Великій Князь БОРИСЪ ВЛАДИМИРОВИЧЪ, род. въ 1877 г., 12 ноября (тезоим. 2-го мая); Великій Князь АНДРЕЙ ВЛАДИ

МИРОВИЧЪ, род. въ 1879 г., 2 мая (тезоим. 30 ноября); Великая Княжна ЕЛЕНА ВЛАДИМИРОВНА, род. въ 1882 г., 17-го января (тезоим. 21 мая).

Его Императорское Высочество, Великій Князь АЛЕКСІЙ АЛЕКСАНДРОВИЧЪ, род. въ 1850 г., 2 января (тезоим. 20 мая).

Его Императорское Высочество, Великій Князь СЕРГІЙ АЛЕКСАНДРОВИЧЪ, род. въ 1857 г., 29 апрѣля (тезоим. 5 іюля). Супруга его, Ея Императорское Высочество, Великая Княгиня ЕЛИСАВЕТА ѲЕОДОРОВНА, род. въ 1864 г., 20 октября (тезоим. 5 сентября).

Его Императорское Высочество, Великій Князь ПАВЕЛЪ АЛЕКСАНДРОВИЧЪ, род. въ 1860 г., 21 сентября (тезоим. 29 іюня); былъ въ супружествѣ съ Ея Императорскимъ Высочествомъ, Великою Княгинею АЛЕКСАНДРОЮ ГЕОРГІЕВНОЮ († 12 сент. 1891 г.). У Него дѣти: Его Императорское Высочество, Великій Князь ДИМИТРІЙ ПАВЛОВИЧЪ, род. въ 1891 г., 6 сентября (тез. 21 сентября); Ея Императорское Высочество, Великая Княжна МАРИЯ ПАВЛОВНА, род. въ 1890 г., 6 апрѣля (тезоим. 22 іюля).

Ея Императорское Высочество, Великая Княгиня МАРИЯ АЛЕКСАНДРОВНА, род. въ 1853 году, 5 октября (тезоим. 22 іюля), въ супружествѣ съ Его Королевскимъ Высочествомъ, Принцемъ Альфредомъ-Эрнестомъ-Альбертомъ Великобританскимъ, Герцогомъ Саксенъ-Кобургъ-Готскимъ.

---

Ея Императорское Высочество, Великая Княгиня АЛЕКСАНДРА ЮСИФОВНА, род. въ 1830 г., 26 іюня (тезоим. 23 апрѣля); была въ супружествѣ съ Его Императорскимъ Высочествомъ, Великимъ Княземъ КОНСТАНТИНОМЪ НИКОЛАЕВИЧЕМЪ († 13 января 1892 г.). У Нея дѣти: Его Императорское Высочество, Великій Князь НИКОЛАЙ КОНСТАНТИНОВИЧЪ, род. въ 1850 году, 2-го февраля (тезоим. 6 декабря).

Его Императорское Высочество, Великій Князь КОНСТАНТИНЪ КОНСТАНТИНОВИЧЪ, род. въ 1858 г., 10 августа, (тезоим. 21 мая). Супруга Его, Ея Императорское Высочество, Великая Княгиня ЕЛИСАВЕТА МАВРИКІЕВНА, род. въ 1865 г., 13 января (тезоим. 5 сентября). У Нихъ дѣти: Ихъ Высочества: Князь ЮАННЪ КОНСТАНТИНОВИЧЪ, родил. въ 1886 г., 23 іюня (тез. 24 іюня); Князь ГАВРИЛЪ КОНСТАНТИНОВИЧЪ, род. въ 1887 г., 3 іюля (тезоим. 13 іюля); Князь КОНСТАНТИНЪ КОНСТАНТИНОВИЧЪ, родил. въ 1890 г., 20 декабря (тезоим. 21 мая); Князь ОЛЕГЪ КОНСТАНТИНОВИЧЪ, род. въ 1892 году, 15 ноября, (тезоим. 20-го сентября); Князь ИГОРЬ КОНСТАНТИНОВИЧЪ, родил. въ 1894 г., 29 мая (тезоим. 5 іюня); Княжна ТАТІАНА КОНСТАНТИНОВНА, род. въ 1890 г., 11 января (тезоим. 12 января).

Его Императорское Высочество, Великій Князь ДИМИТРІЙ КОНСТАНТИНОВИЧЪ, род. въ 1860 г., 1 іюня (тезоим. 21 сентября).

Ея Королевское Величество, Королева Эллиновъ ОЛЬГА КОНСТАНТИНОВНА, род. 1851 г., 22 августа (тезоним. 11 июля); въ супружествѣ съ Ею Величествомъ, Королемъ Эллиновъ Георгомъ I.

Ея Императорское Высочество, Великая Княгиня ВѢРА КОНСТАНТИНОВНА, род. въ 1854 г., 4 февраля (тез. 17 сентября); была въ супружествѣ съ Ею Королевскимъ Высочествомъ, Герцогомъ Вильгельмомъ-Евгениемъ Виртембергскимъ.

Ея Императорское Высочество, Великая Княгиня АЛЕКСАНДРА ПЕТРОВНА, род. въ 1838 г., 21 мая (тез. 23 апрѣля); была въ супружествѣ съ Ею Императорскимъ Высочествомъ, Великимъ Княземъ НИКОЛАЕМЪ НИКОЛАЕВИЧЕМЪ Старшимъ († 13 апрѣля 1891 г.). *У Нея дѣти:* Ею Императорское Высочество, Великій Князь НИКОЛАЙ НИКОЛАЕВИЧЪ, род. въ 1856 г., 6 ноября (тез. 27 июля).

Ею Императорское Высочество, Великій Князь ПЕТРЪ НИКОЛАЕВИЧЪ, род. въ 1864 г., 10 января (тез. 29 июня). Супруга Ею, Ея Императорское Высочество Великая Княгиня МИЛИЦА НИКОЛАЕВНА, род. въ 1866 г., 14 июля (тез. 19 июля). *У Нихъ дѣти:* Ихъ Высочества: Князь РОМАНЪ ПЕТРОВИЧЪ, род. въ 1896 г., 5 октября (тезоним. 19 июля); Княжна МАРИНА ПЕТРОВНА, род. въ 1892 г., 28 февраля (тезоним. 28 февраля); Княжна НАДЕЖДА ПЕТРОВНА, род. въ 1898 г., 3 марта (тез. 17 сентября).

Ею Императорское Высочество, Великій Князь МИХАИЛЬ НИКОЛАЕВИЧЪ, род. въ 1832 г., 13 октября (тез. 8 ноября); былъ въ супружествѣ съ Ею Императорскимъ Высочествомъ, Великою Княгинею ОЛЬГОЮ ѲЕОДОРОВНОЮ († 31 марта 1891 г.). *У Него дѣти:* Ею Императорское Высочество, Великій Князь НИКОЛАЙ МИХАИЛОВИЧЪ, род. въ 1859 г., 14 апрѣля (тез. 6 декабря). Ею Императорское Высочество, Великій Князь МИХАИЛЬ МИХАИЛОВИЧЪ, род. въ 1861 г., 4 октября (тезоним. 8 ноября). Ею Императорское Высочество, Великій Князь ГЕОРГІЙ МИХАИЛОВИЧЪ, род. въ 1863 г., 11 августа (тезоним. 26 ноября).

Ею Императорское Высочество, Великій Князь АЛЕКСАНДРЪ МИХАИЛОВИЧЪ, род. въ 1866 г., 1 апрѣля (тез. 30 августа). Супруга Ею, Ея Императорское Высочество, Великая Княгиня КСЕНІЯ АЛЕКСАНДРОВНА, родил. въ 1875 г., 25 марта (тезоним. 24 января). *У Нихъ дѣти:* Ихъ Высочества: Князь АНДРЕЙ АЛЕКСАНДРОВИЧЪ, род. въ 1897 г., 12 января (тез. 30 ноября), Князь ѲЕОДОРЪ АЛЕКСАНДРОВИЧЪ, род. въ 1898 г., 11 декабря (тез. 16 мая); Княжна ИРИНА АЛЕКСАНДРОВНА, род. въ 1895 году, июля 3 (тез. 5 мая).

Ею Императорское Высочество, Великій Князь СЕРГІЙ МИХАИЛОВИЧЪ, род. въ 1869 г., 16 сентября (тез. 25 сентября).

Ея Императорское Высочество, Великая Княгиня АНАСТАСІЯ МИХАИЛОВНА, род. въ 1860 г., 16 июля (тезоним. 22 декабря), была въ супружествѣ съ Ею Королевскимъ Высочествомъ, Великимъ Герцогомъ Мекленбургъ-Шверинскимъ Фридрихомъ-Францемъ.

## Неприсутственные дни.

- Январь. 1 Суббота. Новый годъ.  
„ 6 Четвергъ. Богоявленіе.
- Февраль. 2 Среда. Срѣтеніе Господне.  
„ 17 Пятница }  
„ 18 Суббота } Сырная недѣля (Масляница).
- Мартъ. 25 Суббота. Благовѣщеніе.
- Апрѣль. 2 Воскресеніе. Входъ Господень въ Іерусалимъ.  
„ 6 Четвергъ Великій.  
„ 7 Пятница Великая.  
„ 8 Суббота Великая.  
„ 9—15 Пасхальная недѣля.  
„ 23 Пятница. Тезоименитство Ея Императорскаго Величества Государыни Императрицы АЛЕКСАНДРЫ ѲЕОДОРОВНЫ.
- Май. 6 Суббота. День Рожденія Его Императорскаго Величества Государя Императора НИКОЛАЯ АЛЕКСАНДРОВИЧА, Самодержца Всероссийскаго.  
„ 9 Вторникъ. Праздн. св. Николая Чудотворца.  
„ 14 Воскресенье. День Священнаго Коронованія Ихъ Императорскихъ Величествъ.  
„ 18 Четвергъ. Вознесеніе Господне.  
„ 25 Четвергъ. День Рожденія Ея Императорскаго Величества Государыни Императрицы АЛЕКСАНДРЫ ѲЕОДОРОВНЫ.  
„ 28 Воскресенье. Троицынъ день.  
Понедѣльникъ. Духовъ день.
- Іюнь. 29 Четвергъ. Праздникъ св. Петра и Павла.
- Іюль. 22 Суббота. Тезоименитство Ея Императорскаго Величества Государыни Императрицы МАРИИ ѲЕОДОРОВНЫ.
- Августъ. 6 Воскресенье. Преображеніе Господне.  
„ 15 Вторникъ. Успеніе Божіей Матери.

- Августъ. 20 Вторникъ. Усѣкновеніе Главы Іоанна Предтечи.  
„ 30 Среда. Праздникъ св. Александра Невского.
- Сентябрь. 8 Пятница. Рождество Богородицы.  
„ 14 Четвергъ. Воздвиженіе Креста Господня.  
„ 26 Вторникъ. Праздникъ св. Іоанна Богослова.
- Октябрь. 1 Воскресенье. Покровъ Пресвятой Богородицы.  
„ 21 Суббота. День восшествія на престолъ Его Императорскаго Величества Государя Императора НИКОЛАЯ АЛЕКСАНДРОВИЧА, Самодержца Всероссийскаго.
- Ноябрь. 14 Вторникъ. День рожденія Ея Императорскаго Величества Государыни Императрицы МАРИИ ТЕОДОРОВНЫ.  
„ 21 Вторникъ. Введеніе во храмъ Пресвятой Богородицы.  
„ 22 Среда. День рожденія и тезоименитства Его Императорскаго Высочества Государя-Наслѣдника и Великаго Князя МИХАИЛА АЛЕКСАНДРОВИЧА.
- Декабрь. 6 Среда. Тезоименитство Его Императорскаго Величества Государя Императора НИКОЛАЯ АЛЕКСАНДРОВИЧА, Самодержца Всероссийскаго.  
„ 25—27 Понедѣльникъ—Среда. Дни Рождества Христова.

## ОТДѢЛЪ ПОЧТОВО-ТЕЛЕГРАФНЫЙ.

**Внутренняя корреспонденція.** Простое закрытое письмо оплачивается 7-ми копѣчной маркой за каждый лотъ. Обыкновенно простыя письма вѣсятъ меньше 3 золотник. Если оно вѣситъ болѣе лота, а оплачено 7-ми коп., то съ получателя взимается недостающая сумма до полной оплаты въ двойномъ размѣрѣ. Закрытыя письма можно посылать и безъ марокъ, но за то получателю придется заплатить двойную плату (штрафъ). Высшій предѣлъ вѣса закрытаго письма 5 фун. Городское письмо оплачивается 3-хъ коп. маркой. Открытое письмо стоитъ столько же. Заказнымъ письмомъ называется простое закрытое письмо, на конвертѣ котораго написано „заказное“. За пересылку такого письма, сверхъ вѣсоваго 7 коп. сбора, взимается еще 7 к. за заказъ. Отправителю выдается росписка и въ случаѣ утраты письма ему выдается 10 руб. Кто хочетъ узнать, что его письмо дѣйствительно получено тѣмъ, кому оно адресовано, тотъ можетъ послать *заказное письмо съ возвратной роспиской*. Для того на конвертѣ пишется: „заказное, съ возвратной роспиской“. За эту росписку уплачивается 7 коп. и она присылается на домъ тому, кто отправилъ письмо. Воспрещается вкладывать деньги въ простыя и заказныя письма; если въ такихъ письмахъ найдутъ ихъ, то отбираютъ въ казну.

**Примѣчаніе.** Закрытыя письма не могутъ быть влагаемы въ посылки: иначе взимается штрафъ по 1 р. за лотъ. Для пересылки денегъ существуютъ особыя денежныя письма. Адресъ на такомъ письмѣ пишется, какъ на простомъ, съ тою разницею, что сверху пишется слово „денежное“, а внизу указывается сумма посылаемыхъ денегъ и адресъ отправителя. Денежное письмо сдается на почту не заклееннымъ для того, чтобы почтовый чиновникъ могъ провѣрить количество денегъ. Денежныя письма оплачиваются вѣсовымъ сборомъ, страховымъ и за росписку. Страховой сборъ взимается: 1) съ суммъ отъ 1 до 600 руб.  $\frac{1}{2}$  к., 2) отъ 601 до 1600 по  $\frac{1}{4}$  к. съ приплатою 1 р. 50к. за все отправленіе, отъ 1601 р. и выше по  $\frac{1}{8}$  к. съ приплатою 3 р. 50 к. за все отправленіе. Если денежное письмо пропадетъ на почтѣ, то надо подать письменное заявленіе въ губернское почтовое управленіе вмѣстѣ съ роспиской и тогда почтовое управленіе возвращаетъ отправителю пропавшія деньги.

Для пересылки цѣнныхъ бумагъ существуютъ цѣнные пакеты. Такія бумаги не могутъ быть оцѣнены свыше 15,000 р. Вѣсъ пакета не долженъ превышать 20 фун. На пакетѣ пишется: „цѣнный“, адресъ и фамилія получателя и адресъ полателя. Въ пакетъ вкладывается опись посылаемыхъ предметовъ. За пересылку цѣнныхъ пакетовъ взимается на тѣхъ-же основаніяхъ, какъ и за пересылку денежныхъ писемъ.

Для пересылки по почтѣ разныхъ вещей существуютъ бандероли, посылки цѣнныя и безъ цѣны. Подъ бандеролью посылаются книги, газеты, объявленія, рукописи, образцы разныхъ матерій и т. п. На бандероли пишется адресъ. За пересылку бандероли взимается по 2 к. за 4 лота. Посылки, какъ мы уже указали, бываютъ цѣнныя и безъ цѣны. Цѣнность посылки не должна превышать 5000 р. и вѣса 3 пуда. За пересылку взимается по разстоянію.

**Корреспонденція съ наложеннымъ платежемъ.** Если отправитель желаетъ получить стоимость отправляемыхъ предметовъ немедленно по полученіи такихъ адресатомъ, то онъ выставляетъ сумму, которую желаетъ получить и

тогда адресать не получить этой корреспонденции, пока не уплатить денег почтовому вѣдомству, которое эти деньги пересылаетъ отправителю. При подачѣ корреспонденціи съ наложеннымъ платежемъ соблюдаются всѣ дѣйствующія почтовые правила. Отправитель обязанъ обозначить на адресной сторонѣ корреспонденціи цифрами и прописью сумму наложеннаго платежа такъ: „съ наложеннымъ платежемъ на такую-то сумму“ и указать подробно свой адресъ. Сумма наложеннаго платежа не должна превышать 100 руб. За корреспонденцію съ наложен. платежемъ взимается, сверхъ общеустановленныхъ почтовыхъ сборовъ, особый комисіонный сборъ по 2 к. съ каждаго рубля, при чемъ наименьшій размѣръ этого сбора опредѣляется въ 10 к. Корреспонденція съ наложеннымъ платежемъ къ пересылкѣ въ Финляндію и границу не допускается. Для иностранной корреспонденціи установлены особые бланки для открытыя писемъ въ 4 к., а также марки въ 4, 10, 20, 50 к. и 1 р. За закрытыя письма взимается по 10 к. за 15 гр. =  $1\frac{1}{6}$  л. За заказъ взимается 10 к.

Переводы денежных суммъ по почтѣ производятся на слѣдующихъ основаніяхъ: 1) Деньги для перевода принимаются всѣми почтово-телеграфными учрежденіями на всѣ тѣ города, въ которыхъ находятся казначейства или приходо-расходныя кассы М-ва Финансовъ; 2) Размѣръ суммы каждаго перевода оградиченъ 100 р.; 3) За переводъ взимается плата 15 к.; 4) Для перевода принимаются наличныя деньги при особыхъ бланкахъ съ отрѣзнымъ купономъ и съ наложеннымъ штемпелемъ въ 15 к.; 5) На лицевой сторонѣ переводнаго бланка на правой сторонѣ податель долженъ написать: „по почтѣ“ или „по телеграфу“, смотря по тому, какимъ способомъ желаетъ онъ совершить переводъ; 6) За переводъ денегъ по телеграфу взимается сверхъ 15 к., 1 р. 15 к., какъ за обыкновенную телеграмму въ 20 словъ. Переводъ денегъ на бланкахъ частнаго приготовленія не допускается. Бланки продаются на почтѣ по 4 бланка за 1 коп.

### Т е л е г р а ф ъ .

Телеграммы могутъ быть адресованы для доставленія на квартиру получателя, а также въ телеграфное, почтовое учрежденіе, на станцію жел. дороги, для храненія „до востребованія“, безъ всякой за то дополнительной платы. Телеграммы могутъ быть адресованы въ тѣ мѣста, куда доставленіе телеграммъ возможно: 1) по почтѣ, 2) съ эстафетой и 3) съ нарочнымъ, при чемъ способъ дальнѣйшаго отправленія долженъ быть указанъ отправителемъ въ адресѣ. Телеграммы должны быть написаны чернилами четко, понятно. Отъ пассажировъ желѣзнодорожныхъ поѣздовъ могутъ быть принимаемы телеграммы, написанныя карандашомъ. Помарки, дополненія и исправленія должны быть оговорены подателемъ. Для правильнаго доставленія, въ адресѣ частныхъ телеграммъ, въ особенности, назначенныхъ въ столичныя, губернскіе и другіе торгово-промышленные города, надлежитъ обозначить улицу и № дома. Плата за телеграммы взимается: подепешная и кромѣ того пословная. Подепешная плата взимается: 1) съ корреспонденціи, обмѣниваемой въ предѣлахъ Европейской и Азіатской Россіи за каждую телеграмму 15 к.; 2) съ корреспонденціи обмѣниваемой въ предѣлахъ великаго княжества Финляндскаго за каждую телеграмму взимается  $12\frac{1}{2}$  к.

Пословная плата взимается слѣдующимъ образомъ: по корреспонденціи, обмѣниваемой въ предѣлахъ Европейской и Азіатской Россіи, за каждое слово по 5 к. По корреспонденціи, переходящей изъ Европейской Россіи въ Азіатскую или обратно, за каждое слово взимается по 10 к.

Доставленіе телеграммъ по адресу производится бесплатно.



**Срочныя телеграммы.** Предъ адресомъ должно быть написано въ скобкахъ слово „срочная“. Такая телеграмма передается тотчасъ-же по предъявленіи ей на станцію, не въ очередь. За срочную телеграмму взимается тройная плата.

**Телеграмма съ оплаченнымъ отвѣтомъ:** Податель телеграммы платитъ за отвѣтъ, который онъ ожидаетъ. Въ такихъ телеграммахъ пишется подателемъ: „отвѣтъ уплаченъ“. Съ такой отмѣткой, телеграмма можетъ имѣть отвѣтъ въ 10 словъ. Если-же отправитель желаетъ уплатить за большее число словъ, то онъ долженъ обозначить это число въ текстѣ телеграммы.

Телеграмма можетъ быть посылаема въ сторону отъ телеграфной линіи. За доставленіе телеграммъ въ сторону—по почтѣ взимается 7 к., съ эстафетой плата согласно почтовымъ постановленіямъ, съ нарочнымъ, по росписанію, которое имѣется на каждой станціи.

Отправитель можетъ посылать одну и ту-же телеграмму нѣсколькимъ лицамъ по разнымъ адресамъ, но въ одной и той-же мѣстности. Плата за копію въ 10 словъ—20 к.

Можно отправить телеграмму съ провѣркой, чтобы не было искаженія словъ, для чего отправитель уплачиваетъ 4-ю часть стоимости обыкновенной телеграммы. Въ телеграммѣ пишется: „провѣрка уплачена“.

**Извѣщеніе о доставленіи телеграммы:** На телеграммѣ пишется: „извѣщеніе о доставленіи оплачено“. Плата взимается, какъ за 10 словъ.

**Тарифъ для международныхъ телеграфныхъ сношеній.**

Плата за каждое слово телеграммы отъ станціи Европейской Россіи:

	заслово		заслово
Австро-Венгрія . . . . .	10 к.	Швеція . . . . .	16 "
Бельгія . . . . .	16 "	Индія . . . . .	1,58 к.
Болгарія . . . . .	14 "	Китай . . . . .	2,53 "
Великобританія . . . . .	20 "	Кохинхина . . . . .	2,14 "
Германія . . . . .	10 "	Персія . . . . .	2,34 "
Гибралтаръ . . . . .	21 "	Сингапуръ . . . . .	2,49 "
Греція . . . . .	24 "	Тонкинъ . . . . .	2,63 "
Данія . . . . .	15 "	Цейлонъ . . . . .	1,62 "
Испанія . . . . .	20 "	Японія . . . . .	2,83 "
Италія . . . . .	17 "	Алжиръ . . . . .	2,18 "
Люксембургъ . . . . .	16 "	Египетъ . . . . .	2,59 "
Мальта . . . . .	24 "	Южная Австралія . . . . .	1,69 "
Нидерланды . . . . .	16 "	Соедин.-Штаты . . . . .	69 "
Норвегія . . . . .	17 "	Вестъ-Индія . . . . .	1,48 "
Португалія . . . . .	21 "	Аргентина . . . . .	3,21 "
Румынія . . . . .	7 "	Бразилія . . . . .	2,88 "
Сербія . . . . .	14 "	Парагвай . . . . .	3,21 "
Турція . . . . .	24 "	Перу . . . . .	3,82 "
Франція . . . . .	14 "	Колумбія . . . . .	2,44 "
Черногорія . . . . .	16 "	Гвіана . . . . .	6,41 "
Швейцарія . . . . .	16 "		

## С У Д Ъ.

Въ судебномъ отношеніи вся Россія, какъ Европейская, такъ и Азіатская, раздѣлена на судебныя палаты, которыя въ свою очередь заключаютъ въ себѣ по нѣсколько окружныхъ судовъ.

Низшія судебныя инстанціи составляютъ въ столицахъ и нѣкоторыхъ городахъ мировые судьи, а на остальномъ пространствѣ нашего обширнаго отечества городскіе судьи въ городахъ, а въ деревняхъ волостные судьи и земскіе начальники. Мировой судъ—выборный институтъ, а земскіе начальники и городскіе судьи, назначаются администраціей. Апелляціонной инстанціей для мирового суда служитъ мировой съѣздъ; а для городскихъ судей и земскихъ начальниковъ—городской и уѣздный съѣздъ. Высшей инстанціей для мирового суда—Правительствующій Сенатъ, для земскихъ начальниковъ и городскихъ судей—губернское Присутствіе. Болѣе крупныя дѣла ведутся окружными судами съ присяжными засѣдателями и безъ нихъ. Апелляціонной инстанціей для окружнаго суда служитъ судебная палата.

Высшее судебное учрежденіе въ Имперіи есть Правительствующій Сенатъ.

Въ кассационный гражданскій департаментъ Правительствующаго Сената подаются:

1) Просьба о кассациіи приговора.

2) О пересмотрѣ рѣшенія.

Уголовный кассационный департаментъ Правительствующаго Сената служитъ:

1) 2-ой инстанціей для дѣлъ рѣшенныхъ судебными палатами.

и 2) Судамъ 1-ой инстанціи съ сословными представителями. Въ послѣднемъ случаѣ онъ судить за преступленія по должности лицъ, находящихся на государственной службѣ и имѣющимъ чинъ выше 5-го класса.

## Судебныя издержки.

а) Уголовныя дѣла.

**1. Въ мировыхъ установленіяхъ, у земскихъ начальниковъ и городскихъ судей.**

Всякая просьба, жалоба, отзывъ и пр. подается на простой бумагѣ. Производство дѣлъ въ этихъ судебныхъ установленіяхъ освобождено отъ какихъ либо пошлинъ.

За копіи протоколовъ и приговоровъ полагается 10 коп., неимущимъ—**бесплатно.**

Свидѣтели и свѣдущіе люди, вызванные въ судъ изъ мѣста на разстояніе болѣе 15 верстъ, получаютъ по 3 коп. на версту путевыхъ и по 25 коп. точныхъ за каждый день отлучки изъ мѣста жительства.

**2. Въ общихъ судебныхъ установленіяхъ.**

Прошенія и другія бумаги пишутся на простой бумагѣ.

Вознагражденіе свѣдущихъ людей отъ 25 коп. до 25 руб. и по 10 коп. на 1 версту за проѣздъ; свидѣтели, если они вызваны изъ мѣсть на разстояніе болѣе 15 верстъ отъ судебного установленія, получаютъ вознагражденіе: **путевыя деньги** по 3 коп. на 1 версту, а вызываемые по желѣзной дорогѣ—проѣздъ въ низшемъ классѣ. На **содержаніе** 25 коп. въ день.

## в) Гражданскія дѣла.

### 1. Въ мировыхъ установленіяхъ, у земскихъ начальниковъ и городскихъ судей.

Судебныя пошлины — по дѣламъ свыше 10 руб. — съ исковыхъ прошеній, встрѣчныхъ исковъ, прошеній третьихъ лицъ о вступленіи въ дѣло, отзывовъ на заочныя рѣшенія и апелляціонныя рѣшенія по 1 коп. съ каждаго рубля исковой суммы.

Сборъ съ бумаги по 10 коп. съ каждаго листа.

Свидѣтели получаютъ не болѣе 1 руб. въ день, свѣдущіе люди не болѣе 2 руб. въ день.

### 2. Въ общихъ судебныхъ установленіяхъ.

Гербовыя пошлины для всѣхъ вообще бумагъ, подаваемыхъ въ эти учрежденія, а равно для исполнительныхъ листовъ, копій рѣшеній и т. п. гербовая бумага въ 80 коп.

Судебныя пошлины съ исковыхъ прошеній и пр. взимаются въ размѣрѣ  $\frac{1}{2}\%$  съ цѣны иска; въ дѣлахъ не подлежащихъ оцѣнкѣ — отъ 1 до 50 руб.

Канцелярскія пошлины: за пересылку 40 коп. съ листа и печать 20 коп.

За публикацію о вызовѣ отвѣтчика 6 руб. и почтовые расходы на пересылку.

Свѣдущіе люди получаютъ вознагражденіе отъ 25 коп. до 25 руб.; провѣзъ 10 коп. на версту.

Свидѣтели получаютъ отъ 25 коп. до 3 руб.

## З а л о г и.

Лицо, подающее жалобу въ уголовный кассационный департаментъ Правительствующаго Сената объ отмѣнѣ рѣшенія мировыхъ установленій, городскихъ судей, земскихъ начальниковъ, вноситъ 10 руб. залога.

При кассационной жалобѣ на окончательные приговоры по уголовнымъ дѣламъ, постановленные безъ присяжныхъ, вносится 25 руб. залога.

При подачѣ кассационной жалобы на рѣшеніе мирового съѣзда по гражданскимъ дѣламъ — 10 рублей.

При подачѣ кассационной жалобы на рѣшеніе по гражданскимъ дѣламъ судебныхъ палатъ — 100 руб. Лица, бѣдность которыхъ признана судомъ, освобождаются отъ взноса судебныхъ пошлинъ и прочихъ издержекъ.

## П о ш л и н ы с ъ и м у щ е с т в ѣ м ѡ .

Всѣ имущества, переходящія отъ одного лица къ другому, какъ по наследству, такъ и по другимъ безвозмезднымъ актамъ, подлежатъ оплатѣ пошлиной въ слѣдующемъ размѣрѣ:

1. Съ имущества, переходящаго отъ одного супруга къ другому, родственникамъ по прямой восходящей или нисходящей линіи, а равно къ дѣтямъ и супругамъ дѣтей пошлина взимается въ размѣрѣ 1%.

2. Съ имущества, переходящаго къ пасынкамъ и падчерицамъ, братьямъ или сестрамъ и къ дѣтямъ умершихъ братьевъ или сестеръ — 4%.

3. Съ имущества, переходящаго къ другимъ, кромѣ означенныхъ въ пунктѣ 2-мъ родственникамъ въ боковой линіи третьей степени, а также и четвертой — 6%.

4. Съ имущества переходящаго къ лицамъ, не поименованнымъ въ предыдущихъ пунктахъ — 8%.

### Отъ пошлыны освобождается:

1. Имущества, цѣнность которыхъ не выше 1000 руб.
2. Крестьянская земля съ постройками и инвентаремъ на ней находящ- мися, если они переходятъ къ лицамъ того же сословія.
3. Имущества, поступающія въ казну или въ благотворительныя, учены- учебныя учрежденія, въ руки церкви, монастыря и церковнаго причта.
4. Домашняя движимость (исключая денегъ), не приносящая дохода, а равно не составляющая предмета торговли или промысла лица, оставивша имущество.

При переходѣ имущества отъ одного лица къ другому въ полную собствен- ность денежнымъ порядкомъ, взимается съ актовъ, утверждающихъ эти пер- ходы, крѣпостныя пошлыны въ размѣрѣ 4% цѣнности имущества. Крѣпостныя пошлыны взимаются съ цѣны всего переходящаго по акту имущества, не отдѣ- ляя движимаго отъ недвижимаго, но если первыя переходятъ отдѣльно отъ недвижимыхъ, то крѣпостныя пошлыны не взыскиваются съ нихъ.

### Такса вознагражденія нотаріусовъ.

1. За каждый нотаріальный актъ полагается: за актъ не свыше 500 руб.— 2 руб., отъ 501 до 1000—3 руб.; свыше 1000 руб.—4 руб. и сверхъ того 10 коп. за каждые 100 руб.
  2. За засвидѣтельствованіе заемныхъ обязательствъ, векселей и протес- товъ: не свыше 500 руб.—50 коп.; отъ 501 до 1000 руб.—1 руб. 50 коп.; свыше 1000 руб.—2 руб. и сверхъ того 10 коп. за каждые 100 руб.
  4. За засвидѣтельствованіе и совершеніе актовъ и договоровъ, цѣнность предметовъ которыхъ не можетъ быть опредѣлена, плата взимается, какъ за акты въ 1000 руб.
  5. За засвидѣтельствованіе вѣрности копій: съ перваго листа 25 коп.; слѣдующихъ, считая 25 строкъ за страницу листа, по 10 коп. съ листа.
  6. За засвидѣтельствованіе подписи 10 коп.
  7. За совершеніе и засвидѣтельствованіе довѣренностей, мировыхъ запис- и прошеній, а также третейскихъ записей, за первый листъ 1 руб., за слѣ- дующіе по 50 коп.
  8. За засвидѣтельствованіе времени предъявленія документа 25 коп.
  9. За внесеніе въ актовую книгу разныхъ бумагъ со строки актовой бу- ги 2 коп.
  10. За засвидѣтельствованіе нахождения въ живыхъ лицъ, получающихъ пенсію изъ государственнаго казначейства:

до 30 руб. въ годъ . . . . .	3 коп.
отъ 31 руб. до 300 руб. въ годъ . . . . .	10 коп.
свыше 300 руб. въ годъ . . . . .	20 коп.
- За засвидѣтельствованіе лицъ не получающихъ пенсіи—50 коп.
11. За совершеніе заявленій отъ одного лица къ другому и выдачу томъ удостовѣренія—50 коп.
  12. За включеніе въ удостовѣреніе возраженій противной стороны—50 коп.
  13. За принятіе на храненіе документовъ, кромѣ денежныхъ и разнаго ма- да бумагъ, за каждый документъ въ мѣсяць—25 коп. За храненіе запечат- наго пакета въ мѣсяць—50 коп. Плата взимается по полугодіямъ впередъ.

14. За справку о времени совершения или засвидѣтельствованія акта и письменное удостовѣреніе въ томъ—50 коп.

15. За сообщеніе Государственному банку, его конторамъ и отдѣленіямъ ежемѣсячныхъ вѣдомостей о записанныхъ и протестованныхъ векселяхъ и обязательствѣ—10 коп. за каждое свѣдѣніе о векселѣ или обязательствѣ.

16. За выдачу вторичныхъ и послѣдующихъ выписокъ съ каждой стр.—10 к.

17. За дѣйствіе совершаемое нотариусомъ внѣ его конторы, сверхъ таксы полагаются: въ столицахъ — 3 руб.; губернскихъ городахъ — 2 руб., уѣздныхъ и въ уѣздѣ—1 руб.

18. На проѣздъ за черту города за версту въ оба пути по 10 коп. на 1 версту, а по желѣзнымъ дорогамъ проѣздъ во 2-мъ классѣ туда и обратно и проѣздъ того за время употребленное на проѣздъ въ округъ: изъ столицъ—5 руб.; губернскихъ городовъ—3 руб.; другихъ мѣстъ—2 руб., на время не болѣе сутокъ; въ противномъ случаѣ за каждыя, хотя не полныя сутки, плата полагается какъ за первыя сутки.

*Примѣчаніе.* Нотариусъ можетъ требовать платы денегъ, означенныхъ въ §§ 7 и 18, впередъ, при самомъ приглашеніи его къ совершенію дѣйствій внѣ его конторы.

### **Такса вознагражденія судебныхъ приставовъ.**

1. За доставленіе тяжущимся, свидѣтелямъ, должникамъ, взыскателямъ и другимъ сообщеній, какъ отъ судебныхъ мѣстъ, такъ и отъ самыхъ приставовъ: когда цѣна иска не выше 2000 руб. 25 коп.

„ выше 5000 руб. 50 коп.

„ выше 5000 руб. 1 руб.

2. За производство описи движимаго имущества:

а) Когда произведена оцѣнка и опредѣлена цѣна имущества: за опись имущества, цѣна котораго не превышаетъ 25 руб.—25 к., 50 руб.—50 коп., 100 руб.—1 руб., 200 руб.—2 руб., 300 руб.—3 руб., 400 руб.—4 руб., 500 руб.—5 руб. выше 500 руб. до 5000 руб. прибавляется по 50 коп. за каждые 100 руб. выше 5000 руб. до 25000 руб. прибавляется по 2 руб. за каждую 1000 руб. за каждую 1000 руб. сверхъ 25000 руб. прибавляется по 1 руб.

б) Когда опись произведена безъ оцѣнки и цѣна описаннаго имущества не извѣстна, то съ cadaго описаннаго подъ особымъ номеромъ предмета, приставу полагается: когда описанныхъ предметовъ не болѣе 50—5 коп., до 100—4 коп., болѣе 100 по 5 коп.

Предметы одинаковые вносятся въ опись подъ однимъ номеромъ, а въ противномъ случаѣ приставу полагается за внесеніе въ опись цѣлой партіи одинаковыхъ предметовъ плата выше опредѣленная за каждый номеръ, какъ за номеръ отдѣльнаго предмета и сверхъ того вознагражденіе за счетъ съ cadaго десятка—1 коп., а съ вещей, подлежащихъ вѣсу или мѣрѣ по 3 коп. съ cadaго десятка пудовъ или саж.

3. Когда судебный приставъ не составляетъ описи, а только свѣрѣяетъ имущество съ прежде составленной описью: а) когда цѣна имущества извѣстна, если цѣна не выше 25 руб.—10 коп., 50 руб.—15 коп., 100 руб.—25 коп., 200 руб.—50 коп., 300 руб.—75 коп., 400 руб.—1 руб., 500 руб.—1 руб. 25 коп. выше 500 руб. до 5000 руб. по 12½ коп. за каждые 100 руб., отъ 5000 руб. до 50000 руб. по 50 коп. за каждую 1000 руб.; свыше 25000 руб. по 25 коп. за каждую 1000 р. б) когда цѣна имущества неизвѣстна, то съ cadaго предмета, если онъ описанъ будетъ не болѣе 50 по 5 к., не болѣе 100 по 4 к., болѣе 100 по 3 к.

4. За снятіе печатей, при освобожденіи движимаго имущества отъ ареста а равно и за приложеніе печати въ тѣхъ случаяхъ, когда опечатаніе или снятіе печатей производится отдѣльно отъ описи имущества, приставъ получаетъ за каждую снятую или приложенную печать и ярлыкъ: когда печатей и ярлыковъ будетъ не болѣе 50—по 5 коп., не болѣе 100—по 2 коп., болѣе 100 по 1 коп.

5. При описи недвижимыхъ имуществъ, за каждое имѣніе или участокъ описанные отдѣльно, судебному приставу полагается, когда цѣна имѣній не выше: 500 руб.—2 руб. 50 к., 1000 руб.—5 руб., 2000 руб.—6 руб., 3000 руб.—7 руб., 4000 руб.—8 руб., 5000 руб.—9 руб., свыше 5000 руб. за каждую 1000 руб. еще по 50 коп.

*Примѣчаніе.* За опись находящейся при недвижимомъ имѣніи движимости, приставу полагается особое вознагражденіе на основаніи 2 и 3 пунктовъ настоящей таксы

6. За передачу арестованнаго имущества или за распоряженіе о перенесеніи его въ особое помѣщеніе: когда цѣна имущества не превышаетъ 500 р.—25 к., 2000 руб.—50 коп., 5000 руб.—75 коп., а свыше за каждые 5000 руб. по 1 руб. Если цѣна имущества неизвѣстна, то полагается 50 коп.

7. За переписку съ казначействомъ, городской думою и другими присутственными мѣстами о числящихся на описываемомъ имѣніи недоимкахъ въ государственныхъ податяхъ, земскихъ и городскихъ повинностяхъ, когда цѣна имущества не выше 500 руб.—50 коп., 2000 руб.—1 руб., 5000 руб.—1 руб. 50 коп., свыше 5000 руб.—2 рубля.

8. За производство публичнаго торга на продажу движимаго и недвижимаго имущества, когда цѣна, полученная за имущество не выше 25 руб.—25 к., 50 руб.—50 коп., 100 руб.—1 руб., 250 руб.—2 руб., 500 руб.—3 руб., свыше 500 руб.—4 руб. и по  $1\frac{1}{4}\%$  съ суммы свыше 500 руб.

9. За переписку о взысканіи штрафныхъ денегъ съ покушника, не внесшаго установленнаго задатка, приставъ получаетъ съ него 50 коп.

10. За отобраніе отчужденнаго движимаго имущества, находившагося подъ арестомъ, не возвращеннаго владѣльцу въ назначенный рѣшеніемъ срокъ и не выданнаго приставу по первому его требованію: съ cadaго отобраннаго предмета или описанной партіи, когда число предметовъ будетъ не болѣе 10—по 25 коп., сверхъ 10—по 10 коп.

11. За личное задержаніе должника и отправленіе его въ мѣсто заключенія 4 р.

12. За выдачу взыскателю, должнику, хранителю арестованнаго имущества, смотрителю мѣста заключенія должниковъ или кому либо другому, выписокъ или копій съ журнала, или имущества, или удостовѣренія о посылкѣ должнику повѣстки объ исполненіи, судебному приставу полагается съ cadaго листа выданнаго документа 20 коп., за неполный листъ, какъ за полный, если написано болѣе двухъ страницъ; если же написано менѣе 2-хъ страницъ—10 коп. Каждая 25 строкъ считаются за страницу листа.

За сдѣланіе на исполнительномъ листѣ надписей о неудовлетвореніи должникомъ взыскателя и т. п., приставу полагается 10 коп. Сверхъ того за приложеніе къ описи и другимъ документамъ печатей по 5 коп. съ документа

13. За введъ во владѣніе—1 руб.

14. Если повѣстка должна быть вручена или другое какое-либо дѣйствіе должно быть совершено приставомъ не въ мѣстѣ его жительства, то онъ получаетъ прогонныя въ оба пути и суточные деньги, по классу должности; при чемъ время употребленное на проѣздъ судебного пристава, исчисляется по поверстному сроку, считая по обыкновеннымъ дорогамъ по 50 верстъ, а по

линіямъ желѣзныхъ дорогъ по 300 верстѣ въ сутки. Суточные деньги выдаются пристава, когда онъ на проѣздъ употребить не менѣе сутокъ.

15. Положенное въ сей таксѣ вознагражденіе, судебные пристава могутъ получать и имѣютъ право взыскать съ того лица, по требованію котораго какое-либо дѣйствіе приставомъ исполнено.

### Такса вознагражденія присяжныхъ повѣренныхъ.

1. За ходатайство по дѣлу въ двухъ инстанціяхъ, присяжный повѣренный получаетъ соразмѣрно цѣнѣ иска: съ суммы свыше 500 руб. до 2000 руб. 10%; съ суммы свыше 2000 руб. до 5000 руб.: съ первыхъ двухъ тысячъ 200 руб., а съ остальной суммы 8%; съ суммы отъ 5000 руб. до 25000 руб.: съ первыхъ 5 тысячъ 440 руб., а съ остальной суммы 2%; съ суммы отъ 50000 р. до 75000 р.: съ первыхъ 50000 р.—1740 руб., съ остальной суммы 1%; съ суммы свыше 75000 руб.: съ первыхъ 75 тысячъ—1990 руб., съ остальной суммы  $\frac{1}{2}\%$ .

*Примѣчаніе.* Въ случаѣ, указанномъ въ ст. 274 уст. гражд. судопроизводства, вознагражденіе исчисляется съ опредѣленной судомъ цѣны иска.

2. По всѣмъ дѣламъ цѣною ниже 500 руб., производимымъ въ общихъ судебныхъ мѣстахъ, за ходатайство въ двухъ инстанціяхъ повѣренный получаетъ по усмотрѣнію Суда до 50 руб. Изъ опредѣленнаго вознагражденія присяжный повѣренный получаетъ за ходатайство по существу дѣла: въ первой инстанціи цѣвъ трети; во второй инстанціи одну треть.

3. За веденіе дѣла въ третейскомъ судѣ вознагражденіе полагается, какъ за ходатайство въ первой инстанціи.

4. Въ случаѣ отказа безъ уважительныхъ причинъ, повѣренному не полагается никакого вознагражденія за ходатайство по не оконченному дѣлу. Если же отказъ имѣлъ уважительныя причины, то онъ имѣетъ право на полученіе по судебному опредѣленію не болѣе какъ  $\frac{1}{2}$  вознагражденія.

5. Въ случаѣ проигрыша иска, присяжный повѣренный истца имѣетъ право на вознагражденіе за проигранное дѣло въ размѣрѣ лишь  $\frac{1}{4}$  части того вознагражденія, которое причиталось бы ему на основаніи вышеизложенныхъ правилъ въ случаѣ выигрыша дѣла и во всякомъ случаѣ эта четвертая часть не можетъ быть болѣе 200 руб. въ первой инстанціи, и 100 р. во второй инстанціи, какъ-бы ни была велика цѣна иска.

6. Если истцу присуждено не все требуемое, или отвѣтчикъ оправданъ не во всей суммѣ, то вознагражденіе повѣреннаго опредѣляется судомъ въ отношеніи требованіямъ истца или оправданіямъ отвѣтчика, признаннымъ уважительными, на основаніи § 1; въ отношеніи же ко всѣмъ остальнымъ частямъ иска въ размѣрѣ лишь  $\frac{1}{4}$  или  $\frac{1}{2}$  части того вознагражденія, которое причиталось бы ему, согласно вышеизложенныхъ правилъ.

7) Повѣренный отвѣтчика, въ случаѣ проигрыша имъ дѣла, имѣетъ право на  $\frac{1}{2}$  вознагражденія, какое причиталось бы ему въ случаѣ выигрыша дѣла.

8) Проигравшая сторона не подвергается въ пользу выигравшей взысканію болѣе того, что слѣдуетъ по этой таксѣ въ пользу одного присяжнаго, хотя бы противная сторона имѣла и нѣсколько повѣренныхъ.

9. Совѣтъ присяжныхъ повѣренныхъ имѣетъ право требовать, чтобы тяжущійся, не пользующійся правомъ бѣдности и обратившійся въ совѣтъ съ просьбой о назначеніи повѣреннаго, доставилъ или обезпечилъ опредѣленное въ §§ 5 и 7 вознагражденіе за требуемое ходатайство, равно какъ и деньги на внесеніе исковыхъ пошлинъ и прочіе необходимыя для веденія дѣла расходы. До исполненія сего совѣтъ не обязанъ назначать повѣреннаго.

## О гербовомъ сборѣ.

1) Гербовымъ актовымъ сборомъ оплачиваются слѣдующіе документы: купчія крѣпости, данныя, договоры о передачѣ контрактныхъ обязанностей, написанные въ формѣ отдѣльнаго документа, запродажныя записи, договоры по имущественнымъ сдѣлкамъ, контракты и условія, раздѣльные акты и т. п. документы въ тѣхъ случаяхъ, когда они совершаются на суммы въ 50 руб. и выше. Такимъ-же сборомъ оплачиваются договоры о наймѣ въ городахъ квартиръ въ тѣхъ случаяхъ, когда опредѣленная за нихъ плата превышаетъ 500 р. въ годъ.

2) Гербовымъ вексельнымъ сборомъ оплачиваются векселя, заемныя письма, подписанные должниками счета и вообще всякаго рода долговья обязательства.

3) Гербовымъ сборомъ простымъ: а) въ 80 к. оплачиваются всякія подаваемые частными лицами въ присутственныя мѣста и къ должностнымъ лицамъ прошенія, объявленія, жалобы, отвѣты, возраженія, отзѣвы, опроверженія, представляемыя при этихъ бумагахъ, копія этихъ-же бумагъ и съ прилагаемыхъ при нихъ документовъ; выдаваемые изъ присутственныхъ мѣстъ и отъ должностныхъ лицъ копія съ разрѣшеній, опредѣленій, справки, свидѣтельства, удостовѣренія, посылаемыя ими извѣщенія просителямъ въ отвѣтъ на просьбы, вѣрющія письма, довѣренности, духовныя завѣщанія, межевыя книги, выписи, копія съ контрактовъ, договоровъ и обязательства въ тѣхъ случаяхъ, когда подлинники оплачены гербовымъ сборомъ не менѣе 80 к., договоры о наймѣ квартиръ въ городахъ въ тѣхъ случаяхъ, когда плата за нихъ не превышаетъ 500 р. въ годъ; купчія крѣпости, данныя и регуляціонные акты на приобретаемыя крестьянами земли, состоящія въ ихъ пользованіи, совершенныя на сумму 50 р. и болѣе.

4) Гербовымъ простымъ сборомъ въ 15 к.: росписки присутственныхъ мѣстъ и должностныхъ лицъ въ принятіи прошеній, денегъ, документовъ и другихъ предметовъ, квитанціи отдѣленій Дворянскаго земельного банка въ приемѣ отъ заемщиковъ денегъ на публикаціи и на расходы по оцѣнкѣ имѣній, росписки государственныхъ и частныхъ учреждений, а также частныхъ банкирскихъ конторъ, въ приемѣ на текущій счетъ денегъ на суммы болѣе 50 р. Этимъ же сборомъ оплачиваются слѣдующіе документы на сумму менѣе 50 р.: купчія крѣпости, данныя и регуляціонные акты на приобретаемыя крестьянами земли, состоящія въ ихъ пользованіи, поручательства, сохранныя и задаточныя росписки, страховые полисы и замѣняющіе ихъ счета, росписки и всякаго рода сдѣлки по страхованію на сумму страховыхъ премій менѣе 15 р., а также копія съ договоровъ, контрактовъ, условій и обязательствъ въ тѣхъ случаяхъ, если подлинныя акты оплачены 15 к. гербовымъ сборомъ.

5) Гербовымъ простымъ сборомъ въ 10 к. оплачиваются: коносаменты и накладныя, подаваемые въ таможи, провозныя свидѣтельства на провозъ вина и табаку, накладныя на провозъ сахара, мѣстные билеты на отлучки мѣщанъ и крестьянъ, копія съ договоровъ, контрактовъ, условій и обязательствъ, въ тѣхъ случаяхъ, когда подлинныя акты оплачены гербовымъ сборомъ въ 10 к.

6) Гербовому сбору въ 5 к. подлежатъ: счета подписанные выдавшими ихъ лицами и не подписанные должниками, квитанціи, росписки въ полученіи денегъ, товаровъ и иныхъ предметовъ на сумму болѣе 5 р., когда эти документы выдаются на отдѣльномъ отъ обязательствъ листѣ; надписи на контрактахъ о платежахъ на сумму болѣе 5 р.; слѣдующіе документы, совершаемые на сумму менѣе 50 р.: купчія крѣпости, данныя (кромѣ совершаемыхъ на приобретаемыя



крестьянами земли, ранѣе находившіяся въ ихъ пользованіи), разнаго рода условія, договоры о личномъ наймѣ, договоры по имущественнымъ сдѣлкамъ, контракты, договоры о передачѣ контрактныхъ обязанностей: написанныя въ формѣ отдѣльнаго документа запродажныя записи, раздѣльные акты и т. п. документы, а также копии съ договоровъ, контрактовъ, условій и обязательствъ въ тѣхъ случаяхъ, когда подлинныя акты оплачены 5-ти-копѣчнымъ гербовымъ сборомъ.

7) Отъ уплаты гербоваго сбора освобождены лица, за которыми признано право бѣдности, а равно неоплачиваются гербовымъ сборомъ прошенія и другія бумаги по дѣламъ уголовнымъ, о воинской повинности, о возвратѣ изъ казны сборовъ, неправильно туда поступившихъ, по дѣламъ относящимся до устройства быта крестьянъ и ихъ общественнаго управленія; бумаги подаваемыя въ учебныя заведенія и государственный банкъ и его отдѣленія, дѣла о генеральномъ межеваніи дачъ, состоящихъ въ общемъ владѣніи, дѣла конкурсныя. Счета на сумму менѣе 5 р. и счета прислуги о домашнихъ расходахъ, прошенія о выдачѣ пеней и довѣренности на полученіе ихъ; просьбы и заявленія, подаваемыя въ управленіе почтъ и все производство по дѣламъ о возвратѣ этимъ управленіемъ денегъ и писемъ; медицинскія свидѣтельства, выдаваемыя присяжнымъ засѣдателямъ; жалобы подаваемыя лицамъ начальствующимъ во время ревизіи ими губерній; прошенія на Высочайшее Имя, свидѣтельства на даніи ссудо-сберегательныхъ товариществъ и кассъ, а также книжки сберегательныхъ государственныхъ кассъ и учрежденій мелкаго кредита и занесенія въ эти книжки.

### Росписаніе разборовъ гербовой бумаги.

Вексельной:	Цѣна листа		Свыше 600 до 700	Цѣна листа		Актовой:	Цѣна листа	
	Р.	К.		Р.	К.		Р.	К.
До 50 р.	—	10	—	90	Отъ 50 до 300	1	25	
Свыше 50 до 100 .	—	15	1	—	„ 300 „ 900	3	10	
„ 100 „ 200 .	—	30	1	15	„ 900 „ 1500	5	40	
„ 200 „ 300 .	—	40	1	20	„ 1500 „ 2000	7	10	
„ 300 „ 400 .	—	55	1	90	„ 2000 „ 3000	11	—	
„ 400 „ 500 .	—	70	2	50	„ 3000 „ 4000	15	65	
„ 500 „ 600 .	—	80	3	70	„ 4000 „ 6000	20	30	

### Образцы и формы:

#### Домашнее духовное завѣщаніе.

Во Имя Отца и Сына и Святаго Духа. 1898 года, Января 1 дня я нижеподписавшійся (званіе, имя, отчество и фамилія), находясь въ здоровомъ умѣ и твердой памяти, завѣщаю послѣ моей смерти все мое благопріобрѣтенное имущество, движимое и недвижимое, въ чемъ бы оно не заключалось такому-то лицу (званіе, имя, отчество и фамилія) въ полную его собственность.

Къ сему завѣщанію, мною писанному и подписанному, руку приложилъ такой-то (званіе, имя, отчество и фамилія). Подъ завѣщаніемъ должны быть подписаны не менѣе двухъ свидѣтелей, написанныя такъ: что это духовное завѣ-

щаніе писано завѣщателемъ (такимъ-то) лично предъявлявшемъ мнѣ оное, причемъ я нашелъ завѣщателя въ здоровомъ умѣ и твердой памяти въ томъ свидѣтельствую (такой-то). Другой свидѣтель долженъ подписать: въ томъ же свидѣтельствую (такой-то).

### Форма исковаго прошенія.

Въ такой-то Окружной судъ

Просить истецъ (звание, имя отчество и фамилія).

П о д ѣ л у

съ отвѣтчикомъ (звание, имя, отчество, фамилія и адресъ).

Затѣмъ излагаются; обстоятельства дѣла и тѣ доказательства, доводы, и законы, на которыхъ проситель основываетъ свою просьбу.

Цѣна иска и, въ случаѣ иска о недвижимомъ имуществѣ, точное означеніе мѣста, гдѣ находится спорное имущество. Просительный пунктъ начинающій словами: на основаніи вышеизложеннаго прошу Окружной судъ постановить (излагаются требованія просителя). Какіе документы, деньги и копіи прилагаются при прошеніи.

Годъ, число, мѣсяць, званіе, имя, отчество и фамилія.

### Домашнее заемное письмо.

Тысяча восемьсотъ девяносто восьмого года, Января 15 дня, я нижеподписавшійся (звание и прочее) занялъ у такого-то (звание и прочее) денегъ (сума) срокомъ на одинъ годъ, т. е. по 15 Января 1899 года, на которое долженъ всю ту сумму сполна заплатить, а буде чего не заплачу, то воленъ онъ (такой-то) просить о взысканіи и поступленіи по закону. Годъ, мѣсяць число, подпись

### Образецъ простаго письма.

Вексель на 1000 рублей. Николаевъ 1 Февраля 1898 г. Отъ сего 1 Февраля тысяча восемьсотъ девяносто восьмого года, черезъ шесть мѣсяцевъ, по моему векселю повиненъ я заплатить Московскому 2-й гильдіи купцу Ивану Ляну, или кому онъ прикажетъ, тысячу рублей, которые я отъ него товаромъ (или наличными деньгами) получилъ сполна. Сергѣй Кулешевъ, Николаевскій гильдіи купецъ.

### Образецъ сохранной росписки.

Такого-то года, мѣсяца и числа, тамъ-то, я нижеподписавшійся (звание и чинъ, имя, отчество и фамилія) принялъ на сохраненіе отъ такого-то (звание и имя и проч.) принадлежащее ему (подробно означить количество и личительныя свойства предметовъ, на примѣръ: „сто полуимперіаловъ чекъ тысяча восемьсотъ семьдесятъ четвертаго года“ или „два билета перваго вренняго пятипроцентнаго съ выигрышами займа, серіи номеръ первый, битовъ номера второй и третій“ или „письменный столъ чернаго дерева, черехъ аршинъ и семи вершковъ длины и двухъ аршинъ ширины на шкапикахъ и т. п., всего стоимостью (или на сумму такую-то), каковое имущество я обязанъ возвратитъ такому-то по первому востребованію.

### Образецъ крѣпостнаго заемнаго письма.

Лѣта тысяча восемьсотъ..... день, такой-то, (звание, имя, проч.), занялъ у такого-то столько-то рублей за указанные проценты, срокомъ

впередь на такое-то время, т. е. будущаго или настоящаго такого-то года или мѣсяца по такое-то число, на которое долженъ всю ту сумму сполна заплатить, а в случае чего не заплачу, то воленъ онъ, такой-то, просить о взысканіи и поступеніи по закону.

### Арендный договоръ.

Тысяча восемьсотъ девяносто восьмого года, мая 1 дня, мы нижеподписавшіеся, заключили этотъ договоръ аренды на слѣдующихъ условіяхъ: 1) я, Семеновъ, отдаю Титову въ арендное содержаніе принадлежащій мнѣ участокъ земли, находящійся въ Московской губерніи, Подольскаго уѣзда, Любузанской волости, при деревнѣ Грязи, состоящій изъ семидесяти десятинъ пахатной и сѣнокосной земли, въ межахъ: съ двухъ сторонъ земли купца Петрова и съ двухъ сторонъ земли крестьянъ деревни Грязи, срокомъ на двѣнадцать лѣтъ, т. е. съ перваго мая тысяча восемьсотъ девяносто восьмого года по первое мая тысяча девятьсотъ десятаго года, цѣною по десяти рублей за десятину ежегодно, а сего по семисотъ руб. въ годъ; 2) я, Титовъ обязываюсь производить Семенову арендную плату за землю исправно и безнедоимочно ежегодно въ два срока: перваго мая четыреста рублей и перваго октября триста рублей; 3) договоръ имѣть въ двухъ экземплярахъ.

Къ арендному договору, по которому всѣ платежи взятые вмѣстѣ, т. е. за сѣ мѣсяцы или годы, не превышаютъ 50 руб., необходимо, во избѣжаніе штрафа, приложить гербовую марку въ 10 копѣекъ; если-же платежи по договору выйдутъ 50 рублей, то договоръ пишется на актовой бумагѣ соответствующаго разбора. Арендные договоры между крестьянами и бывшими ихъ помѣщиками изымаются отъ уплаты гербоваго сбора.

### Пути сообщенія.

#### Желѣзная дорога. Извлеченіе изъ правилъ о пассажирскихъ билетахъ.

Билеты на проѣздъ и на провозъ багажа могутъ быть приобрѣтены въ кассѣ желѣзнодорожныхъ станцій или въ другихъ мѣстахъ, разрѣшенныхъ Министерствомъ Путей сообщенія. Билетъ купленный въ другомъ мѣстѣ не имѣетъ силы. Желѣзно-дорожныя станціи обязаны выдавать билеты на проѣздъ, а равно на провозъ багажа до конца той рельсовой колеи, къ которой онѣ относятся. Пассажиръ имѣетъ право брать билетъ на кратчайшее разстояніе, а также и на выходящія разстоянія, если на то есть разрѣшеніе.

Пассажиръ вправе везти съ собою бесплатно ребенка до 5 лѣтъ, но ребенку не полагается отдѣльнаго мѣста. Съ дѣтей до 10 лѣтняго возраста берется четвертая часть ( $\frac{1}{4}$  билета). Старше 10 лѣтъ, платятъ какъ взрослые.

Пассажиръ имѣетъ право на бесплатный провозъ 1 пуда багажа въ багажномъ вагонѣ; на дѣтскій билетъ полагается 20 фун.

Билетъ, взятый на 200 верстъ разстоянія имѣетъ силу въ теченіе 1 сутокъ.

Отъ	201 до	500 вер.	—2 сутокъ
"	501 "	800 вер.	—3 сутокъ
"	801 "	1100 вер.	—4 сутокъ
"	1101 "	1500 вер.	—5 сутокъ

такъ далѣе: на каждые 400 верстъ надо добавить 1 сутки.

Если пассажиру случится опоздать, то чтобы билетъ не потерялъ своего значенія, ему, т. е. пассажиру, слѣдуетъ заявить о случившемся или до отхода поезда или тотчасъ-же по отходѣ Начальнику станціи. Послѣдній отмѣчаетъ на

билетъ, что тотъ годенъ на другой поѣздъ, отъ этого однако срокъ дѣйствія билета не увеличивается. Безъ этой отмѣтки билетъ теряетъ силу. Для счета срока билета, день выдачи не берется во вниманіе. Срокъ начинается съ полуночи, слѣдующей за выдачей билета и оканчивается въ полночь того дня, въ который истекаетъ срокъ билета.

Пассажиръ имѣетъ право остановиться на извѣстное время на какой угодно станціи, по пути проѣзда, гдѣ поѣздъ имѣетъ остановку по росписанію. Для этого пассажиръ заявляетъ Начальнику станціи, гдѣ онъ останавливается. Заявить нужно немедленно по прибытіи поѣзда на станцію. Начальникъ станціи дѣлаетъ отмѣтку на билетъ и возвращаетъ его пассажиру. Когда пассажиръ возобновляетъ прерванное путешествіе, онъ обязанъ вновь заявить Начальнику станціи. Тотъ опять дѣлаетъ отмѣтку на билетъ. Безъ этихъ двухъ заявленій о перерывѣ и возобновленіи поѣздки, а также безъ отмѣтокъ Начальника станціи билетъ считается не дѣйствительнымъ.

Если просрочка билета произойдетъ по винѣ дороги, то пассажиръ вправе требовать увеличенія срока дѣйствія билета, при чемъ срокъ увеличивается не менѣе какъ на сутки, о чемъ на билетъ дѣлается отмѣтка.

Багажъ принимается на весь путь слѣдованія безъ всякаго участія пассажира въ передачѣ багажа со станціи на станцію, гдѣ либо въ пути. Если пассажиръ пожелаетъ остановиться на пути и при этомъ взять и свой багажъ онъ долженъ заявить объ этомъ главному кондуктору до прибытія поѣзда на станцію, гдѣ предполагается взять багажъ, а по прибытіи на станцію пассажиръ долженъ немедленно объ этомъ заявить и Начальнику станціи. Если эти заявленія—кондуктору и Начальнику станціи не были сдѣланы, пассажиръ не получаетъ багажа, который продолжаетъ путь свой отдѣльно отъ своего владѣтеля. Выдача багажа въ указанномъ выше случаѣ производится только въ тѣхъ станціяхъ, гдѣ поѣздъ останавливается не менѣе, чѣмъ на 2 минуты.

Стоимость проѣзда въ кратчайшемъ разстояніи отъ Николаева:

До станціи Х.-Н. ж. д.	Версть	I. II. III.			До станціи Х.-Н. ж. д.	Версть	I. II. III.		
		Р. К.	Р. К.	Р. К.			Р. К.	Р. К.	Р. К.
Гороховка . . . . .	18	— 65	— 39	— 26	Потоки . . . . .	333	10 —	6 —	4 —
Щербина . . . . .	35	1 28	— 77	— 51	Галещина . . . . .	343	10 —	6 —	4 —
Доброе . . . . .	59	2 13	1 28	— 85	Гановка . . . . .	356	10 50	6 30	4 20
Ново-Полтавка . . . . .	82	2 95	1 77	1 18	Кобеляки . . . . .	317	10 50	6 30	4 20
Новый-Бугъ . . . . .	98	3 53	2 12	1 41	Бѣлики . . . . .	384	11 —	6 40	4 40
Казанка . . . . .	123	4 43	2 26	1 77	Малая-Перещепинск. . . . .	407	11 50	6 90	4 60
Долинская . . . . .	147	5 30	3 18	2 12	Полтава . . . . .	429	12 —	7 20	4 80
Кучовка . . . . .	169	5 95	3 57	2 38	Божковъ . . . . .	446	12 —	7 20	4 80
Шаровка . . . . .	192	6 48	3 89	2 59	Кочубеевка . . . . .	462	12 50	7 50	5 —
Медерево . . . . .	203	6 73	4 04	2 69	Искровка . . . . .	477	13 —	7 80	5 20
Знаменка . . . . .	222	7 15	4 29	2 86	Коломакъ . . . . .	483	13 —	7 80	5 20
Пантаевка . . . . .	239	7 53	4 52	3 01	Водяная . . . . .	497	13 —	7 80	5 20
Користовка . . . . .	257	7 93	4 76	3 17	Ковяги . . . . .	510	13 50	8 10	5 40
Боровская . . . . .	270	8 23	4 94	3 29	Валки . . . . .	524	13 50	8 10	5 40
Павлышъ . . . . .	287	8 60	5 16	3 44	Люботинъ . . . . .	537	14 —	8 40	5 60
Крюковъ на Днѣпрѣ . . . . .	308	9 50	5 70	3 80	Новая-Баварія . . . . .	554	14 —	8 40	5 60
Кременчугъ . . . . .	318	9 50	5 70	3 80	Харьковъ . . . . .	560	14 —	8 40	5 60

Изъ Николаева до:

	Версть	I.			II.			III.			Версть	I.			II.			III.		
		Р.	К.	Р.	К.	Р.	К.	Р.	К.	Р.		К.	Р.	К.	Р.	К.	Р.	К.	Р.	К.
С.-Петербурга . . . . .	1878	31	—	18	60	12	40	Екатеринослава . . . . .	370	10	50	6	30	4	20					
Москвы . . . . .	1291	24	50	14	70	9	80	Томска . . . . .	4562	51	80	34	80	23	20					
Варшавы . . . . .	1252	24	—	14	40	9	60	Севастополя . . . . .	801	18	50	11	10	7	40					
Риги . . . . .	1591	28	—	16	80	11	20	Криваго-Рога . . . . .	200	6	65	3	99	2	66					
Одессы . . . . .	716	17	—	10	20	6	80	Елисаветграда . . . . .	270	8	23	4	94	3	29					
Кіева . . . . .	564	14	50	8	70	5	80													

**П а р о х о д ы .**

(Водное сообщеніе).

Воднымъ путемъ Николаевъ соединенъ съ Одессой, Херсономъ, Очаковомъ, Вознесенскомъ. Водное сообщеніе совершается главнымъ образомъ пароходами Русскаго Общества, а также Россійскаго Общества, пароходнымъ Обществомъ „Коваленко и Вебстеръ“, пароходомъ „Миконось“ и др.

**Плата за проѣздъ на пароходахъ Русскаго Общества.**

	I кл.	II кл.	III кл.
Изъ Николаева въ Одессу . . . . .	3 р. — к.	2 р. — к.	1 р. — к.
„ „ „ Херсонъ . . . . .	1 „ 50 „	1 „ — „	— „ 50 „
„ „ „ Очаковъ . . . . .	2 „ 30 „	1 „ 80 „	— „ 80 „

„Бугъ“ и „Ингуль“ замерзаютъ на короткое время, и въ этотъ промежутокъ времени сообщеніе между Николаевомъ и Одессой (черезъ Очаковъ), а также между Николаевомъ и Херсономъ и Николаевомъ и Вознесенскомъ происходитъ на простыхъ фурахъ и на омнибусахъ. Цѣны по соглашенію.

**О квартирномъ налогѣ.**

Государственный квартирный налогъ введенъ 1-го Января 1894 г. и охватываетъ всѣ губерніи и области Европейской Россіи и Царства Польскаго. По размѣрамъ этого налога города раздѣляются на 5 классовъ. Къ 1-му классу относятся только Москва и Петербургъ.

Квартирный налогъ уплачиваетъ всякій, занимающій самостоятельное помѣщеніе, будь то наемное или собственное. Исключенія дѣлаются только для духовенства, для чиновниковъ морскаго, военнаго и иныхъ вѣдомствъ, занимающихъ не дорогія помѣщенія, для дипломатическихъ агентовъ и нѣкоторыхъ другихъ лицъ. Кромѣ того отъ этого налога освобождаются помѣщенія, занятія различными учрежденіями: правительственными, общественными, сословными, учен. общ., учебными заведен., больницами, лѣчебницами, торговыми и промышленными заведеніями, словомъ, всѣ помѣщенія, не имѣющія цѣлью служить жильемъ. Изъ числа же жилыхъ помѣщеній освобождаются: дворцы и всякія иныя зданія, занятія членами Императорскаго Дома, архіерейскій домъ, монастыри и монастырскія общины, пансіоны и квартиры общежитія воспитанниковъ учебныхъ заведеній, пріюты, богадѣльни и всякаго рода благотворительныя заведенія, также и квартиры общежитія при этихъ заведеніяхъ, казармы, помѣщенія для рабочихъ при фабрикахъ и заводахъ и др. промышленныя заведенія. Но помѣщенія управляющихъ фабриками и заводами, прикащиковъ и другихъ

старшихъ служащихъ отъ квартирнаго налога не освобождаются. Еще освобождаются отъ этого налога постоянные дворы и ночлежные дома. Размѣръ квартирнаго налога сообразовывается съ размѣрами наемной платы за квартиру. Очень дешевыя квартиры, свидѣтельствующія о крайне скудныхъ средствахъ квартиронанимателей совершенно освобождаются отъ квартирнаго налога. Квартиры говорящія о среднемъ достаткѣ квартиронанимателя оплачиваются 2, 3, 4% наемной платы квартиры. Очень дорогія квартиры оплачиваются 10% наемной платы. Такъ какъ наемная плата за квартиру не во всѣхъ мѣстахъ поглощаетъ одинаковую долю всего заработка семьи, то въ силу этого и процентъ налога съ наемной платы не одинаковъ, онъ (процентъ) выше тамъ, гдѣ квартира поглощаетъ незначительную долю заработка семьи, а ниже—тамъ, гдѣ наемная плата за квартиру поглощаетъ большую долю заработка. Напримѣръ за квартиру въ 600 р. придется уплатить квартирнаго—въ столицахъ—11 руб., а въ незначительныхъ городахъ 23 руб., въ силу предположенія, что имущественныя средства нанимателя такой квартиры въ большомъ городѣ значительно меньше имущественныхъ средствъ нанимателя квартиры такой же точно платы въ маленькомъ городѣ. Правда, во многихъ случаяхъ это предположеніе вполнѣ оправдывается, но далеко не во всѣхъ. И справедливѣе поэтому было бы обложеніе, основанное на точной цифрѣ доходности въ связи съ многочисленностью или малочисленностью семьи. Размѣръ налога исчисляется по наемной платѣ за квартиру, занимаемую квартирантомъ къ 15-му Декабря каждаго года, но послѣдній (квартиронаниматель) имѣетъ право до 7 Марта слѣдующаго года просить о новомъ исчисленіи для него, квартиронанимателя, налога по наемной платѣ занимаемаго имъ новаго помѣщенія. Крайній срокъ уплаты этого налога 15-е Апрѣля. Вносить его можно въ казначейство, въ отдѣльный столъ при почтѣ, въ городскіе участки и т. д.

Послѣ 15-го Апрѣля начинаютъ насчитывать пени по 1% въ мѣсяць, а съ 15-го Мая полиція получаетъ право взыскивать недоимку съ недвижимаго имущества плательщика.

Налогомъ этимъ завѣдуютъ казенныя палаты и образуемая при нихъ квартирныя присутствія. Опредѣленіе же размѣра этого налога для каждаго плательщика возлагается на особыя городскія присутствія, состоящія изъ выбранныхъ городскими думами членовъ подъ предсѣдательствомъ податныхъ инспекторовъ.

„Положеніе о квартирномъ налогѣ“ имѣетъ въ дополненіе новое росписаніе городовъ и селеній по классамъ, для цѣлей взиманія Государственнаго квартирнаго налога. Росписаніе это Высочайше утверждено 5-го Мая 1897 г.

Оклады Государственнаго квартирнаго налога г. Николаева, причисленнаго къ III разряду.

Отъ 150 р. свыше	До 180 р.	2 р. 50 к.	„ 900 „	„ 1,000 „	33 „	— „
„ 180 „	„ 240 „	4 „ — „	„ 1,000 „	„ 1,100 „	39 „	— „
„ 240 „	„ 300 „	5 „ 50 „	„ 1,100 „	„ 1,200 „	46 „	— „
„ 300 „	„ 360 „	7 „ — „	„ 1,200 „	„ 1,300 „	53 „	— „
„ 360 „	„ 420 „	9 „ — „	„ 1,300 „	„ 1,400 „	61 „	— „
„ 420 „	„ 480 „	11 „ 50 „	„ 1,400 „	„ 1,500 „	70 „	— „
„ 480 „	„ 540 „	14 „ — „	„ 1,500 „	„ 1,600 „	79 „	— „
„ 540 „	„ 600 „	16 „ 50 „	„ 1,600 „	„ 1,700 „	89 „	— „
„ 600 „	„ 700 „	19 „ — „	„ 1,700 „	„ 1,800 „	100 „	— „
„ 700 „	„ 800 „	23 „ — „	„ 1,800 „	„ 2,000 „	111 „	— „
„ 800 „	„ 900 „	28 „ — „	„ 2,000 „	„ 2,200 „	129 „	— „

отъ 2,200 р. до 2,400 р. 152 р. — к.	Отъ 2,800 л. до 3,000 р. 225 р. — к.
2,400 „ „ 2,600 „ 181 „ — „	„ 3,000 руб. 10% съ цѣн. кварт.
2,600 „ „ 2,800 „ 215 „ — „	

## О Государственномъ промысловомъ налогѣ.

Прежняя форма Государственного сбора за право торговли и промысловъ, являвшаяся въ оплатѣ купеческихъ свидѣтельствъ 1-й и 2-й гильдіи, дававшихъ владѣльцамъ ихъ право открывать всякаго рода торговыя и промышленныя предпріятія, замѣнена теперь новой формой обложенія: Государственнымъ промысловымъ налогомъ, Высочайше утвержденнымъ 8-го Іюня 1898 года.

Государственный промысловый налогъ, въ смыслѣ опредѣленія размѣра обложенія различныхъ коммерческихъ и промышленныхъ предпріятій, въ сравненіи съ старой системой обложенія, является высшей, болѣе справедливой формой, въ основѣ которой лежитъ принципъ пропорціональности, давно уже признанный болѣе справедливымъ, болѣе соответствующимъ какъ общегосударственнымъ интересамъ, такъ и интересамъ многихъ частныхъ лицъ—плательщиковъ. Онъ подраздѣляется: 1) на основной промысловый налогъ, 2) на дополнительный налогъ въ предпріятій, обязанныхъ публичною отчетностью и 3) на дополнительный налогъ съ предпріятій, не обязанныхъ публичной отчетностью.

По отношенію къ размѣрамъ платежа основнаго промысловаго налога всѣ мѣстности Россійской Имперіи подраздѣляются на четыре класса. Г. Николаевъ отнесенъ ко *второму классу*. Торговыя предпріятія для платежа основнаго промысла подраздѣляются на пять разрядовъ, а промышленныя на восемь разрядовъ. Къ 1-му разряду торговыхъ предпріятій въ г. Николаевѣ причисляются всѣ подобныя предпріятія, дающія свыше 20 тыс. руб. прибыли; ко II-му разряду—дающія отъ 4-хъ до 20 т. руб. прибыли къ III-му разряду—отъ 800 до 4000 р. прибыли а къ IV-му разряду всѣ предпріятія, дающія меньше 800 руб. прибыли въ годъ.

Къ промышленнымъ предпріятіямъ I-го разряда относятся тѣ изъ нихъ, которыя даютъ свыше 60 тыс. руб. прибыли въ годъ, къ II—отъ 40 до 60 тыс., къ III—отъ 20 до 40 тыс., къ IV—отъ 6 до 20 тыс., къ V—отъ 2 до 6 тыс., къ VI—отъ 800 до 2000, къ VII—отъ 400 до 800, а къ VIII разряду, относятся всѣ промышленныя предпріятія, дающія менѣе 400 руб. годовой прибыли.

### V Вѣдомость окладовъ основнаго промысловаго налога на торговыя и промышлен. предпріятія.

СВИДѢТЕЛЬСТВА	Оклады налога				
	Повсѣмѣ-стно	ВЪ МѢСТНОСТЯХЪ			
		Въ сто-лицахъ	I класса	II клас-са	III клас-са
Р у б л и					
Для торговыхъ предпріятій I-го разряда:					
1) на торговыя заведенія . . . . .	500	—	—	—	—
2) на складочныя къ нимъ помѣщенія . .	30	—	—	—	—

СВИДѢТЕЛЬСТВА

Оклады налогов

ВЪ МѢСТНОСТЯХЪ

Новое стно	Въ сто- лицахъ	Классы			
		I класса	II клас- са	III классъ	IV классъ

Р у б л и ц

II разряда:						
1) на торговля заведенія	—	150	125	100	75	50
2) на складочныя къ нимъ помѣщенія	—	25	20	15	12	10
III разряда:						
1) на торговля заведенія	—	30	25	20	15	10
2) на складочныя къ нимъ помѣщенія	—	6	5	4	3	2
IV разряда:						
на торговля заведенія	—	12	10	8	6	5
V разряда:						
1) на развозный торгъ	20	—	—	—	—	—
2) на разносный торгъ	6	—	—	—	—	—
Для промышленныхъ предприятий, кромѣ упомя- нутыхъ въ отд. IV:						
I разряда	1500	—	—	—	—	—
II "	1000	—	—	—	—	—
III "	500	—	—	—	—	—
IV "	150	—	—	—	—	—
V "	50	—	—	—	—	—
VI "	—	30	25	20	15	10
VII "	—	15	12	10	7	5
VIII "	—	6	5	4	3	2

Для ярмарочной торговли:

	Для оптовой торговли	Для розничной торговли
а ярмаркахъ I класса (Нижегородской)	100 р. —	25 р. —
"    II    "    (свыше 21 дня)	80 р. —	13 р. —
"    III    "    (отъ 15 до 21 дня)	40 р. —	10 р. —



Для паровыхъ судовъ.

(Кромѣ упомянутыхъ въ п. 39 ст. 6 полож.)

овсемѣстно съ каждаго квадратнаго фута площади нагрѣва паровыхъ котловъ 7 к.

*Примѣчаніе.* При исчисленіе налога дробныя части квадратнаго фута отбрасываются.

Сводность окладовъ основнаго промысловаго налога на личныя промысловыя занятія.

Разряды	Наименованіе промысловыхъ занятій	Окладъ
		налога Рубли
I	Лица, входящія въ составъ правленій, совѣтовъ, учетныхъ и наблюдательныхъ комитетовъ и ревизіонныхъ комиссій, какъ, напр.: председатели, директора, управляющіе, члены и т. п. въ предпріятіяхъ, обязанныхъ публичною отчетностью, а равно управляющіе означенными предпріятіями, ихъ товарищи и уполномоченные: за каждыя сто рублей вознагражденія.	2
II	<p>Экспедиторы, не содержащіе особыхъ конторъ и прикаизчиковъ, а занимающіеся лично, за свой счетъ, очисткою на таможенныхъ пошлинами товаровъ, получаемыхъ изъ за границы на имя другихъ лицъ:</p> <p>1) При главныхъ складочныхъ таможенныхъ и таможенныхъ I класса: С.-Петербургской сухопутной, Вержоловской, Александровской, Сосновицкой и Границкой, а также Иркутской.</p> <p>2) При прочихъ таможенныхъ I класса, расположенныхъ при желѣзныхъ дорогахъ, а также Астраханской.</p> <p>3) При остальныхъ таможенныхъ I класса.</p> <p>4) При таможенныхъ II и III классовъ и таможенныхъ заставахъ.</p>	<p>150</p> <p>125</p> <p>100</p> <p>75</p>
III	<p>Биржевые маклера и биржевые нотаріусы:</p> <p>1) На биржахъ С.-Петербургской и Московской.</p> <p>2) На биржахъ Варшавской, Кіевской, Либавской, Одесской, Рижской и Ростовской (на Дону).</p> <p>3) На всѣхъ прочихъ биржахъ.</p>	<p>150</p> <p>100</p> <p>75</p>
V	<p>Инспекторы и агенты страховыхъ обществъ, пароходныхъ и другихъ транспортныхъ предпріятій, а также кредитныхъ учреждений, производящіе операціи безъ содержанія особыхъ конторъ или отдѣленій, а равно всякаго рода и наименованія торговые посредники, занимающіеся своимъ промысломъ безъ содержанія особыхъ заведеній:</p> <p>1) въ столицахъ</p> <p>2) „ мѣстностяхъ I класса</p> <p>3) „ „ II класса</p> <p>4) „ „ III и IV классовъ</p>	<p>35</p> <p>25</p> <p>20</p> <p>10</p>

Разряды	Наименованіе промысловыхъ занятій	Окладъ налога
		Рубли
V	Приказчики I класса и вообще лица (кромѣ указанныхъ въ примѣч. къ ст. 56 положенія), завѣдывающіе, на правахъ приказчиковъ, подлежащими платежу государственнаго промысловаго налога торговыми или промышленными предпріятіями, либо отдѣльными отраслями или частями оныхъ:	
	1) I разряда торговыхъ предпріятій и I, II и III разрядовъ промышленныхъ предпріятій . . . . .	35
	2) II разряда торговыхъ предпріятій и IV разряда промышленныхъ предпріятій:	
	а) въ столицахъ и мѣстностяхъ I класса . . . . .	25
	б) „ мѣстностяхъ II, III и IV классовъ . . . . .	20
	3) III разряда торговыхъ предпріятій и V и VI разрядовъ промышленныхъ предпріятій:	
	а) въ столицахъ и мѣстностяхъ I разряда . . . . .	10
	б) „ мѣстностяхъ II, III и IV классовъ . . . . .	6
	4) VII и VIII разрядовъ промышленныхъ предпріятій:	
	а) въ столицахъ и мѣстностяхъ I класса . . . . .	4
	б) „ мѣстностяхъ II, III и IV классовъ . . . . .	4
	VI	Странствующіе приказчики (коммивояжеры), производящіе закупку товаровъ или принимающіе заказы и торгующіе по образцамъ, за счетъ своихъ довѣрителей (ст. 57 положенія).
VII	Приказчики II класса не завѣдывающіе самостоятельно торговыми или промышленными предпріятіями, либо отдѣльными отраслями или частями оныхъ, а состоящіе помощниками хозяевъ или приказчиковъ I класса, въ возрастѣ старше 17 лѣтъ:	
	а) I разряда торговыхъ предпріятій и I, II и III разрядовъ промышленныхъ предпріятій, повсемѣстно . . . . .	
	б) II разряда торговыхъ предпріятій и IV и V разрядовъ промышленныхъ предпріятій, повсемѣстно . . . . .	

### Земной шаръ и Человѣкъ.

Земля наша небольшая планета. Она меньше солнца чуть-ли не въ полтъ Милліона разъ, и на этой ничтожной пылинкѣ вселенной невѣдомо какъ зародилась и развивается жизнь во всѣхъ ея разнообразныхъ проявленіяхъ и формахъ. Формы эти не разъ измѣнялись, многія изъ нихъ совершенно исчезли съ лица зем

поверхности, и на смѣну имъ, погибшимъ въ борьбѣ за существованіе, явились новыя, болѣе совершенныя по своей организаци. Измѣняла не разъ свой видъ и наша старушка земля: тамъ, гдѣ возвышались горы, простирая къ небу снѣговыя вершины, теперь—глубокія долины или луга, покрытые зеленымъ ковромъ; тамъ, гдѣ шумно плескались волны океана, размывая сушу, теперь возвышается материкъ, поднявшійся изъ глубины пучины, и такимъ образомъ море уступило сушѣ. Не остался безъ измѣненій и главный обыватель нашего шара—человѣкъ: изъ существа звѣроподобнаго и по наружности и по душевному складу, онъ медленно, хотя не безъ уклоненій, подвигался впередъ, теряя свои свирѣпыя свойства и котоподобный образъ. Правда, и теперь этотъ хозяинъ земли, не смотря на всѣ свои успѣхи въ умственномъ, нравственномъ и общественномъ отношеніи, не смотря на все это, достаточно еще дикъ; правда, и до сихъ поръ весь прогрессъ людскаго рода представляетъ собою ни что иное, какъ сплоченный, хотя не совсѣмъ согласный, союзъ хищниковъ, истребляющихъ другъ-друга среди бѣлаго дня подъ разными благовидными и неблагоприятными предлогами, низшихъ же животныхъ, какъ сильныхъ, такъ и слабыхъ, онъ безцеремонно уничтожаетъ,—все это правда, тѣмъ не менѣе человѣкъ далеко ушелъ отъ своего звѣроподобнаго предка, исторія его развитія позволяетъ надѣяться, что современемъ онъ станетъ *человѣкомъ* не только въ морфологическомъ смыслѣ, а существомъ вполне заживающимъ свое имя, способнымъ по братски относиться къ своему двуногому товарищу и сочувствовать всѣмъ живымъ тварямъ.

## З е м л я .

Земля близкій къ шару сфероидъ. Ея разстояніе отъ солнца не всегда одинаково, такъ какъ путь, по которому она вращается вокругъ своего центрального свѣтила не кругъ, а эллипсъ. Среднее разстояніе земли отъ солнца = 149,680,000 км. Зимомъ разстояніе это = 146,190,000, а лѣтомъ = 151,180,000 км. Нашъ сфероидъ былъ нѣкогда составной частью солнечной системы. Послѣдняя, согласно гипотезѣ Канта и Лапласа, сначала была туманностью, которая обладала вѣстрымъ вращательнымъ движеніемъ и имѣла очень высокую температуру. Всѣ частицы системы находились въ газообразномъ или парообразномъ состояніи. Система вслѣдствіе лучеиспусканія постепенно охлаждалась и раздѣлилась на ядро и тяготящія къ нему планеты. Послѣдняя, а стало быть и наша земля, охлаждаясь, сгущались и изъ газообразнаго перешли въ огненножидкое и наконецъ въ твердое состояніе. Такимъ образомъ современное строеніе нашего шара есть результатъ послѣдовательныхъ измѣненій, которыя онъ претерпѣлъ за свое долге существованіе. Всѣ крупныя фазы этихъ измѣненій запечатлѣны въ пластахъ разныхъ породъ, изъ которыхъ сложилась земная кора. Кора образовалась постепенно. Отвердѣніе ея сопровождалось сжатіемъ, отчего твердая оболочка, которая тогда была еще очень тонка, трескалась и распадалась на отдѣльные участки. Внутреннее же ядро земли отъ холода уменьшалось въ объемъ, и отъ этого ядро земная морщилась: на ней образовались складки; нѣкоторыя части ея поднимались, другія напротивъ опускались, откуда произошли впадины и возвышенности. Въ этомъ періодѣ *воды* въ жидкомъ видѣ еще не существовало. Температура шара падала все больше и больше, водяные пары сгустились, и на дѣвственную грудь юной земли впервые упали горячіе потоки и почти совсѣмъ ее закрыли. Кое-гдѣ изъ подъ горячихъ водъ мелькали кусочки земной коры—остатки будущихъ материковъ. Составъ атмосферы существенно отличался отъ нынешняго. Съ появленіемъ океана въ формированіи земли принимаетъ учас-

тіе, и довольно видное, новый факторъ: вода. Вслѣдъ за водой на землѣ появляется и органическая жизнь.

Исторію земли раздѣляютъ на геологическіе періоды:

1. Первобытная эра (архейская).
2. Древняя эра (палеозейская): тогда господствовали споровыя растенія громадныхъ размѣровъ, были панцирные и ганойдныя рыбы, иглокожіе и амфибіи.
3. Средняя эра (мезозейская): амфибіи господствуютъ, появляются млекопитающія и зубастыя птицы, вмѣсто исчезающихъ споровыхъ растеній появляются саговья и хвойныя деревья, которыя въ небольшомъ количествѣ уже были и въ палеозейской эрѣ; потомъ появились и лиственныя породы.
4. Новая эра (кайнозойская)—появленіе человѣка.

*Эры* раздѣляются въ свою очередь на *формаціи*. Такъ, *древняя эра* раздѣляется на 5 формацій: Камбрійская, *Силурийская*, *Девонская*, Каменноугольная и Пермская.

*Средняя эра* раздѣляется на *триасовую*, *юрскую* и *мѣловую*.

*Новая эра* содержитъ въ себѣ формаціи *третичную* и *четвертичную*. Последняя формація дѣлится на 2 отдѣла:

- 1) Ледниковый или дилювіальный и
- 2) Алювіальный.

Въ первомъ отдѣлѣ значительная часть Сѣверной Европы, Америки и Азии была покрыта льдомъ; тогда существовалъ человѣкъ, мамонтъ, пещерный медвѣдь и др. животныя. 2-й отдѣлъ четвертичной формаціи—современный намъ.

Поверхность земного шара неравномерно распределена между сушей и водой. Воды въ 2,7 болѣе суши, а именно:

Вода = 6,790,335 кв. м.

Суша = 2,470,903 „ „

### Распределеніе суши и воды по полушаріямъ:

Полушар.	Суша кв. м.	Вода кв. м.
Сѣверное . . . . .	1,787,984	2,842,635
Южное . . . . .	670,619	3,960,000
Восточное . . . . .	1,650,474	2,979,146
Западное . . . . .	807,044	3,823,576

Все пространство суши состоитъ изъ 3 материковъ. Множество острововъ изъ которыхъ многіе достигаютъ значительной величины. Общая поверхность острововъ безъ Гренландіи около 10<sup>1</sup>/<sub>2</sub> мил.

### Наибольшіе изъ острововъ въ кв. мил.

Гренландія . . . . .	2,100,000	Нью-Фаундлендъ . . . . .	110,670
Новая Гвинея . . . . .	785,362	Люцонъ . . . . .	105,919
Борнео . . . . .	733,329	Исландія . . . . .	104,785
Мадагаскаръ . . . . .	591,567	Миндано . . . . .	97,968
Суматра . . . . .	421,154	Ирландія . . . . .	83,751
Велико-Британія . . . . .	229,591	Сахалинъ . . . . .	80,000
Нипонъ . . . . .	223,520	Чесео . . . . .	77,999
Целебесъ . . . . .	170,100	Таити . . . . .	75,074
Новая Зеландія (южн. ост.)	153,296	Тасманія . . . . .	64,644
Ява . . . . .	126,447	Цейлонъ . . . . .	63,976
Новая Зеландія (сѣв. ост.)	115,165	Новая Земля (сѣв. остр.)	50,115
Куба . . . . .	112,191		

Вся суша, по Тило, занимаетъ 26,5 земного шара, а 73,5 вода.

## Н а с е л е н і е.

Все население земного шара въ 1886 г. опредѣлялось въ 1,515 мил. \*)

По частямъ свѣта население распределено слѣдующимъ образомъ:

Части свѣта	Пространство	Число жителей	На 1 кв. кил. жит.
Европа	10,5 мил. кв. кил.	338 милліоновъ	36,5 человекъ
Азія	44,2 кв. кил.	828 "	18,7 "
Африка	29,8 " "	169 " "	5,7 "
Америка	38,3 " "	129 " "	3,4 "
Австрація	9,0 " "	6 " "	0,7 "
Полярн. стран.	4,5 " "		
<b>ИТОГО . . .</b>	<b>136,3</b>	<b>1515</b>	<b>11,1</b>

### Населеніе Европы по Государствамъ:

Европейская Россія . . . . .	120	мил. жит.	5652 тыс.	кв. кил.
Германія (**). . . . .	52,3	" "	545	" " "
Австро-Венгрія . . . . .	44,8	" "	677	" " "
Великобританія . . . . .	39,3	" "	315	" " "
Франція . . . . .	38,4	" "	536	" " "
Италія . . . . .	31,2	" "	287	" " "
Испанія . . . . .	18,2	" "	497	" " "
Швеція и Норвегія . . . . .	7,0	" "	776	" " "
Сербія . . . . .	2,3	" "	48	" " "
Руманія . . . . .	2,3	" "	40	" " "
Берногорія . . . . .	0,25	" "	9,1	" " "
Люксембургъ . . . . .	0,22	" "	2,6	" " "
Лихтенштейнъ . . . . .	0,014	" "	0,022	" " "
Сантъ-Марино . . . . .	0,008	" "	0,059	" " "
Ватиканъ . . . . .	0,008	" "	0,452	" " "

По полу население распределяется такимъ образомъ: вообще мужчинъ больше, чѣмъ женщинъ. Количество мужчинъ относится къ количеству женщинъ какъ 108:1. Не вездѣ однако эта пропорція сохраняется; напротивъ, чѣмъ страна культурнѣе, чѣмъ выше тамъ стоитъ женщина, тѣмъ количество ихъ возрастаетъ относительно къ количеству мужчинъ. Въ Европѣ количество женщинъ относится къ количеству мужчинъ какъ 1,07:1. Въ Россіи на 1,000 мужчинъ приходится 1,012 женщинъ. (1886 г.).

## Р о с с і я.

(Территорія и населеніе.)

Россія лежитъ между 34°39' и 76°39' сѣверной широты и 35°17' и 203° восточной долготы отъ Ферро. Наибольшее ея протяженіе съ востока на западъ равно 9,060 верстамъ, съ сѣвера на югъ 4,383 вер. Длина пограничной линіи, окаймляющей пространство въ 18,990,735,4 кв. верстъ, равна 83 тысячамъ верстъ.

\*) Первая попытка правильно опредѣлить число населенія была сдѣлана въ Швейцаріи въ Бюрихскомъ кантонѣ въ 1567 г.

\*\*) Цифры относятся къ 1895 г.

Величина Россіи превосходитъ величину Европы въ 2½ раза, равна 1/23 поверхности земного шара съ водами и сушею и занимаетъ около 1/6 поверхности одной суши.

Эта столь обширная территория обладаетъ громадными природными богатствами, скрытыми въ недрахъ ея и разсыпанными по поверхности. Они ждут только предприимчивыхъ, богатыхъ умомъ и энергіей людей, вооруженныхъ знаниями и смѣло борющихся съ рутинной.

Численность населенія по счету первой всеобщей переписи 28-го Января 1897 г. превысила 129 миллионъ челоуѣкъ, въ томъ числѣ мужчинъ оказалось 64,616,280, женщинъ 64,594,833, что составляетъ на 1 кв. версту всего лишь 6,8 челоуѣкъ.

Населеніе по Государству нашему распределяется слѣдующимъ образомъ:

РАЙОНЫ	Мужчинъ.	Женщинъ.	Обоего пола	На 100 чел. мужч. при-ход. женщ.	На 1 кв. в.	Пространство въ кв. вер. безъ значт. внутр. водъ
60 губерній Европейской Россіи съ включеніемъ Царства Польскаго . . . . .	51,187,515	52,444,025	103,631,540	102,7	53,4	4,354,251,5
11 губ. и областей Кавказа . . . . .	5,129,931	4,593,622	9,723,553	89,5	23,6	411,224,6
8 губер. и областей Сибири . . . . .	2,959,557	2,772,175	5,731,732	93,7	3,5	10,922,479,7
5 областей степн. . . . .	1,803,560	1,611,614	3,415,174	89,4	1,6	1,946,838,2
3 облас. Туркестана, область Закаспійск. съ Амударьин. отд. и Памиромъ . . . . .	2,281,340	1,893,761	4,175,101	83	3,9	1,069,790
Русскіе поданные въ Хивѣ и Бухарѣ . . . . .	3,591	2,461	6,412	—	—	—
Всего въ Имперіи . . . . .	63,365,854	63,317,458	126,683,312	99,9	—	18,704,684
Великое княжество Финляндское . . . . .	1,250,426	1,277,375	2,527,801	102,2	8,8	286,001,4
Итого . . . . .	64,616,280	64,594,835	129,211,113	100	6,8	—

Россія по размѣрамъ территории, а равно по численности населенія занимаетъ второе мѣсто между цивилизованными государствами, первое занимае

Англія. Территорію Россіи считаютъ равною 8,660,282 англійскимъ квадратнымъ милямъ, съ населеніемъ, какъ мы раньше указали, свыше 129 миллионѣвъ чело-  
вѣкъ, а Великобританія съ колоніями и прочими владѣніями занимаетъ про-  
странство въ 11,335,806 англійскихъ кв. миль съ населеніемъ въ 381 миллионъ  
человѣкъ. Въ административномъ отношеніи Россія дѣлится на губерніи, области  
и градоначальства.

### Губерніи:

	Кв. верст.	число город.		Кв. верст.	число город.
Архангельская . . . . .	742,050	12	Черниговская . . . . .	46,042,3	33
Астраханская . . . . .	207,193,1	5	Эстляндская . . . . .	17,791,7	5
Бессарабская . . . . .	40,096,6	17	Ярославская . . . . .	31,230,6	12
Виленская . . . . .	87,371,3	9	ПРИВИСЛЯНСКІЙ КРАЙ:		
Витебская . . . . .	39,688,6	12	Варшавская . . . . .	14,766	22
Владимірская . . . . .	42,831,8	19	Калишская . . . . .	9,961,3	13
Вологодская . . . . .	353,882,2	13	Кѣлецкая . . . . .	8,863,6	7
Волынская . . . . .	63,036,8	12	Ломжинская . . . . .	9,294,8	7
Воронежская . . . . .	57,902	12	Люблинская . . . . .	14,789,4	13
Вятская . . . . .	135,019,7	12	Петроковская . . . . .	10,642,9	11
Гродненская . . . . .	34,058,4	25	Плоцкая . . . . .	8,288,1	9
Область Войска Дон- скаго . . . . .	144,586,1	6	Радомская . . . . .	11,027	10
Екатеринославская . . . . .	55,705,6	9	Сѣдлецкая . . . . .	—	12
Казанская . . . . .	55,954,8	13	ВЕЛИКОЕ КНЯЖЕСТВО		
Калужская . . . . .	27,173,9	14	ФИНЛЯДСКОЕ:		
Кіевская . . . . .	44,777,9	12	Або-Бернеборгская . . . . .	22,000,5	6
Ковенская . . . . .	35,315,5	—	Вазаская . . . . .	38,930,3	7
Костромская . . . . .	73,809,1	18	Выборгская . . . . .	32,705	6
Курляндская . . . . .	23,747	11	Куопіоская . . . . .	39,881	6
Курская . . . . .	40,821	18	С. Михельская . . . . .	21,317	3
Лифляндская . . . . .	42,725	12	Нюландская . . . . .	11,080,6	5
Минская . . . . .	80,152,3	11	Тавастгустская . . . . .	20,145	2
Могилевская . . . . .	42,134,6	13	Улеаборгская . . . . .	154,598	5
Московская . . . . .	29,236,4	16	КАВКАЗЪ:		
Нижегородская . . . . .	45,036,7	13	Кубанская область и Черномор. окр. . . . .	82,928,6	5
Новгородская . . . . .	107,499,9	11	Ставропольская . . . . .	53,246,5	5
Олонецкая . . . . .	130,719	7	Терская область . . . . .	60,868	2
Оренбургская . . . . .	168,155	4	Бакинская . . . . .	34,410,2	6
Орловская . . . . .	41,057,7	12	Дагестанская область . . . . .	26,132,4	2
Пензенская . . . . .	34,129,1	13	Елисаветпольская . . . . .	38,782,5	3
Пермская . . . . .	290,168,7	15	Карская область . . . . .	16,040	1
Подольская . . . . .	36,921,7	17	Кутаисская . . . . .	32,051	10
Полтавская . . . . .	43,844	18	Тифлисская . . . . .	39,087,1	7
Псковская . . . . .	37,945,7	12	Эриванская . . . . .	224,758	4
Рязанская . . . . .	36,844,7	12	АЗИАТСКАЯ РОССІЯ:		
Самарская . . . . .	132,724,5	10	Тургайская область . . . . .	401,036	3
С.-Петербургская . . . . .	39,203,2	14	Уральская . . . . .	316,717,2	3
Саратовская . . . . .	74,244,8	10	Закаспійская (приб.) . . . . .	529,000	5
Симбирская . . . . .	43,491	8	Туркестанскій край . . . . .	20,650	—
Смоленская . . . . .	49,212,2	12	Сырѣ-Дарьинская обл. . . . .	441,837,2	4
Таврическая . . . . .	53,058,8	16	Аму-Дарьинскій отдѣл . . . . .	157,428	2
Тамбовская . . . . .	58,511,6	13	Самаркандская обл. . . . .	78,227	6
Тверская . . . . .	56,874,2	15	Ферганская обл. . . . .	40,000	5
Тульская . . . . .	27,204,4	12	СИБИРЬ:		
Уфимская . . . . .	107,209,7	6	Акмолинская обл. . . . .	479,290	4
Харьковская . . . . .	47,884,8	17	Семипалатинская . . . . .	427,883	5
Херсонская . . . . .	62,213,2	25	Семирѣченская . . . . .	353,197,4	6

	Кв. верст.	число город.		Кв. верст.	чи го
Тобольская . . . . .	1,209,405,6	10	Якутская обл. . . . .	3,482,533,3	
Томская . . . . .	659,068	8	ПРИАМУРСКОЕ ГЕНЕРАЛЬ- ГУБЕРНАТОРСТВО:		
ИРКУТСКОЕ ГЕНЕРАЛЬ- ГУБЕРНАТОРСТВО:			Амурская обл. . . . .	394,984	
Енисейская . . . . .	2,233,929,5	6	Забайкальская обл. . . . .	547,966	
Иркутская . . . . .	637,648,6	5	Приморская обл. . . . .	1,629,424	

## Вышнія Государственныя Учрежденія.

### Государственный Совѣтъ:

Государственный Совѣтъ—высшее законодательное учрежденіе, въ настоящее время состоитъ изъ общаго собранія и департаментовъ: 1) законовъ, дѣлъ гражданскихъ и духовныхъ, государственной экономіи. Разсмотрѣнію Государственнаго Совѣта подлежатъ: дѣла, вносимыя по Высочайшему повелѣнію; предметъ требующіе новаго закона или устава; чрезвычайныя мѣры необходимыя въ исключительныхъ случаяхъ; ежегодныя финансовыя смѣты министровъ и главныя управленія и государственная роспись расходовъ и доходовъ, отчужденія государственныхъ доходовъ или имуществъ; сложеніе недоимокъ и казенныхъ взиманій; отчеты о государственныхъ доходахъ и расходахъ; отмѣтка или измѣненіе постановленій земскихъ собраній и городскихъ думъ, нарушающихъ интересы общегосударственныя или мѣстнаго населенія; учрежденіе компаній на акціи съ предоставленіемъ имъ какого-либо преимущества; отчужденіе собственно на государственныя или общественныя нужды; дѣла судебныя, переносимыя изъ сената, въ случаѣ несостоявшагося при рѣшеніи дѣла законнаго большинства голосовъ; дѣла объ отвѣтственности членовъ Государственнаго Совѣта, министровъ главноуправляющихъ отдѣльными частями, генераль-губернаторовъ и главнѣйшаго управляющаго гражданскою частью на Кавказѣ; преданіе суду за преступленіе по должности первыхъ трехъ классовъ по судебнымъ и административнымъ дѣламъ, а также главнокомандующихъ, главныхъ командировъ, командирскихъ войсками въ округахъ и лицъ, пользующихся равною съ ними властью.

Предсѣдателемъ Государственнаго Совѣта состоитъ Его Императорское Высочайшее Сочество Великій Князь Михаилъ Николаевичъ.

### Совѣтъ Министровъ:

Совѣтъ министровъ, въ присутствіи Его Императорскаго Величества, рассматриваетъ дѣла высшаго Государственнаго управления: предположенія къ устройству и совершенствованію разныхъ частей управления; предположенія министерства объ отмѣнѣ или измѣненіи какого-либо закона, переходящія затѣмъ въ Государственный Совѣтъ. Дѣла вносятся только съ Высочайшаго разрѣшенія. Дѣлопроизводство возложено на управляющаго дѣлами комитета министровъ.

### Комитетъ министровъ:

Вѣдѣнію Комитета подлежатъ: дѣла, превышающія власть подлежащаго министерства, возбуждающія сомнѣнія и нуждающіяся въ соображеніи о содѣйствіи разныхъ вѣдомствъ; дѣла объ общемъ спокойствіи и безопасности, о народномъ продовольствіи и по чрезвычайнымъ происшествіямъ; разсмотрѣніе и утвержденіе нормальныхъ концессій на желѣзныя дороги; представленія министровъ о отклоненіи ходатайствъ земскихъ собраній; высшія административныя дѣла расколу; представленія министра внутреннихъ дѣлъ о воспрещеніи выпуска свѣтъ книги или номера повременнаго изданія, выходящаго рѣже одного раза въ недѣлю; дѣла по Финляндіи, имѣющія связь съ общимъ управленіемъ Имперіи.



тверженіе списковъ должностей по государственной, гражданской и общественной службамъ, освобождающихъ отъ призыва на дѣйствительную службу изъ апасовъ арміи и флота; установленіе порядка, формы и срока представленія ежедневныхъ Всеподданѣйшихъ губернаторскихъ отчетовъ. Положенія комитета министровъ входятъ въ силу только по Высочайшемъ ихъ утверженіи.

### Правительствующій Сенатъ:

Правительствующій Сенатъ—высшее судебное и административное учрежденіе, которому подчинены всѣ другія административныя мѣста, кромѣ вышнихъ государственныхъ установленій. Высочайшія повелѣнія, манифесты, мѣрнія Государственнаго Совѣта, положенія комитета министровъ, сообщаются Сенату черезъ министерство юстиціи; другія дѣла поступаютъ прямо въ канцелярію. Жалобы прошенія, приносимыя первому и второму департаментамъ, пишутся на имя правительствующаго Сената и должны заключать: 1) имя, отчество и фамилію, званіе и мѣсто жительства просителя; 2) обстоятельства и доводы, служащіе основаніемъ жалобы; 3) указаніе требованія просителя; 4) подпись; 5) указаніе того становленія, мѣста и должностнаго лица, коему жалоба или прошеніе представляется. Жалобы подаются черезъ тѣ установленія и должностныя лица, на дѣйствіе коихъ они приносятся.

Первый департаментъ. Обнародованіе законовъ; управленіе подчиненными сенату мѣстами; судебное разбирательство по дѣламъ казеннаго управленія; казы о помилованіи преступниковъ; преданіе суду должностныхъ лицъ, состоящихъ въ должностяхъ не выше IV класса, губернскихъ и уѣздныхъ предводителей дворянства, предсѣдателей и членовъ губернскихъ и уѣздныхъ земскихъ правъ и городскихъ головъ; утвержденіе и назначеніе мировыхъ судей и разрѣшеніе имъ отпусковъ; наблюденіе за выборами присяжныхъ засѣдателей; ѣла министерствъ, не могущія быть разрѣшенными на основаніи существующихъ законовъ и не подлежація вѣдѣнію другихъ департаментовъ.

Второй департаментъ. Жалобы на рѣшеніе губернскихъ (по крестьянскимъ ѣламъ) присутствій, по поземельному устройству крестьянъ, а также и о правахъ крестьянъ; административные вопросы по устройству крестьянъ; разъясненіе законеній по крестьянскимъ дѣламъ.

Третій департаментъ. Апелляціи и отзывы на рѣшенія подчиненныхъ ѣствъ; ревизіи; тяжбы по межеванію между частными лицами, а равно между ими и казною; отводъ Всемиловитѣйше пожалованныхъ земель; надѣленіе ѣмлями городовъ, казенныхъ крестьянъ, колонистовъ и кочевыхъ инородцевъ; аграрженіе губернскихъ и уѣздныхъ землемѣровъ.

Четвертый департаментъ. Четвертый департаментъ вѣдаетъ гражданскія ѣла тѣхъ мѣстностей, гдѣ не введены новыя судебныя учрежденія; надзоръ за судебными мѣстами стараго устройства.

Пятый департаментъ. Пятый департаментъ вѣдаетъ уголовныя дѣла всѣхъ мѣстностей, гдѣ не введены новыя судебныя учрежденія.

Уголовный кассационный департаментъ. Разсмотрѣніе кассационныхъ жалобъ и протестовъ; разсмотрѣніе по существу дѣлъ о преступленіяхъ по должностямъ выше V класса, а также предсѣдателей и членовъ судебныхъ палатъ, рокуроровъ палатъ и ихъ товарищей.

Гражданскій кассационный департаментъ вѣдаетъ тѣ же предметы, что и уголовный департаментъ, но по разряду гражданскихъ дѣлъ.

## Правительствующій Синодъ:

Высшее духовное правительство русской церкви, непосредственно сноситъ Правительствующимъ Сенатомъ. Охраненіе православной церкви; мѣропрія противъ раскола и сектанства; избраніе архіереевъ и другихъ духовныхъ властей; высшій надзоръ за направлениемъ духовной письменности, удостоеніе учебныя степенями магистра и доктора богословія; духовный судъ; духовное просвѣщеніе и забота о матеріальномъ обезпеченіи духовенства и всѣхъ учреждений вѣдства православнаго исповѣданія.

## Собственная Его Императорскаго Величества Канцелярія:

Исполненіе повелѣній и порученій Государя Императора; изготовленіе нѣкоторыхъ случаяхъ Высочайшихъ указовъ, рескриптовъ, приказовъ и грамотъ; представленіе Его Величеству нѣкоторыхъ бумагъ, поступающихъ изъ высшихъ Государственныхъ учреждений и всеподданнѣйшихъ донесеній начальниковъ берней и ходатайствъ общепользныхъ учреждений, не состоящихъ въ прямо завѣдываніи министерствъ и главныхъ управленій.

## Министерство иностранныхъ дѣлъ:

Политическія сношенія съ иностранными правительствами; покровительство русской торговлѣ и вообще охраненіе интересовъ русскихъ подданныхъ въ чужихъ краяхъ.

## Военное министерство:

Вѣднью министерства подлежатъ: общій составъ, строевое и хозяйственное устройство войскъ, размѣщеніе ихъ и пополненіе всѣми чинами; вооруженіе арміи; снабженіе ея боевыми припасами и всякаго рода довольствіемъ; устройство и содержаніе техническихъ заведеній, крѣпостей и военныхъ зданій; производство военно-топографическихъ и геодезическихъ работъ, изготовленіе картъ, собраніе статистическихъ свѣдѣній о боевыхъ силахъ и военномъ дѣлѣ Россіи и другихъ государствъ.

## Министерство финансовъ:

Завѣдываніе государственными доходами, расходами, кредитомъ, торговлею и промышленностью, желѣзнодорожными тарифами и денежными земскими повинностями мѣстностей, гдѣ не введено положенія о земскихъ учрежденіяхъ.

## Министерство земледѣлія и государственныхъ имуществъ:

Вѣднью его подлежатъ: сельско-хозяйственная, лѣсная и горная промышленность и государственныя имущества; попеченіе о распространеніи и усовершенствованіи земледѣлія, скотоводства и другихъ сельско-хозяйственныхъ отраслей кустарныхъ промысловъ; попеченіе о звѣриныхъ и рыбныхъ промыслахъ; надзоръ за сохраненіемъ лѣсовъ и поощреніе лѣсоразведенія; завѣдываніе горною частью и минеральными источниками, учебными заведеніями министерства, управленіемъ государственными имуществами, землями, имѣніями, оброчными статьями и лѣсами; содѣйствіе переселенческому дѣлу; попеченіе надъ инородцами Сибири, Архангельской, Астраханской и Ставропольской губерній, надъ колонистами Кавказскаго края и евреями-земледѣльцами на казенныхъ земляхъ въ Херсонской и Екатеринославской губерніяхъ.

## Министерство внутреннихъ дѣлъ:

Ему подлежитъ завѣдываніе: полиціей, городскимъ хозяйствомъ, народнымъ продовольствіемъ, общественнымъ призрѣніемъ, дѣлами земства, дворянства и

ицинскою и ветеринарною частью гражданскаго вѣдомства, арестантскою пересыльной частью, духовными дѣлами иностранныхъ исповѣданій, почтами и телеграфами, технической частью гражданскихъ сооружений, дѣлами раскола и другихъ жектъ, принятіемъ въ русское подданство и увольненіемъ изъ него. Министръ имѣетъ съ тѣмъ завѣдываетъ корпусомъ жандармовъ на правахъ шефа. Ему предоставлено: удалять отъ исправленія должности всякаго чиновника, доводя томъ до свѣдѣнія комитета министровъ; измѣнять и отмѣнять распоряженія генераль-губернаторовъ и губернаторовъ по отношенію къ внутренней охранѣ; учреждать почтовые и телеграфныя станціи; утверждать правила, устройства и дѣятвія желѣзнодорожныхъ телеграфовъ.

### Министерство юстиціи:

Вѣдѣнію его подлежатъ: судебная (кромя духовнаго, военнаго и морскаго судовъ) и межевыя части; надзоръ за учрежденіями и должностными лицами судебного вѣдомства и прокуратуры; окончательное разрѣшеніе уголовныхъ, гражданскихъ и распорядительныхъ дѣлъ, оконченныхъ въ департаментахъ Сената; наблюденіе за ревизіями судебныхъ мѣстъ и арестантскими дѣлами.

### Министерство путей сообщенія:

Завѣдываніе устройствомъ и эксплуатациею желѣзныхъ дорогъ, шоссе, озеръ каналовъ и коммерческихъ портовъ.

### Министерство народнаго просвѣщенія:

Завѣдываніе внутреннимъ устройствомъ и управленіемъ учебной и воспитательной частями заведеній.

### Государственный контроль:

Наблюденіе за приходомъ, расходомъ и храненіемъ капиталовъ правительственныхъ учреждений; провѣрка финансовыхъ смѣтъ и отчетности; фактическая ревизія; передвиженіе суммъ по отдѣльнымъ кассамъ.

## Медико-санитарный очеркъ г. Николаева.

Г. Николаевъ, занимая юго-западный уголъ Херсонскаго уѣзда Херсонской степной губерніи, имѣетъ много общаго съ послѣдней въ геологическомъ и метеорологическомъ отношеніи. Составъ почвы: рѣчные наносы и черноземъ; послѣтретичные слои; известково-песчанистыя глины (лѣсъ) и глины разныхъ цвѣтовъ; третичные слои известняки разныхъ ярусовъ—понтическаго, меотическаго и сарматскаго, выклиняющіеся по берегамъ „Буга“ и „Ингула“ (западная, сѣверная, восточная окраины города) и наконецъ кристаллическія породы: граниты, гнейсы и сланцы. На известнякахъ расположенъ слой сѣраго и желтаго кварцеваго песку, являющійся главнымъ водоноснымъ слоемъ, получающимъ воду и съ поверхности (дождевую), и изъ рѣки „Буга“ и питающимъ городскіе колодцы числомъ до 180. Подъ этимъ слоемъ находится водонепроницаемая глина (глей), защищающая водоносный слой отъ загрязненія; затѣмъ слѣдуетъ мощный слой лѣса. Въ восточной части города отъ водоноснаго слоя до поверхности находится желтая глина толщиной почти до 10 сажень; въ западной части города сыпучіе пески до 3-хъ сажень глубины. Въ топографическомъ отношеніи Николаевъ представляетъ полуостровъ неправильной формы, омываемый „Бугомъ“ съ западной и южной сторонъ и его притокомъ „Ингуломъ“ съ сѣверной и съ сѣверо-восточной сторонъ. Этотъ полуостровъ соединяется съ материкомъ посредствомъ перешейка въ

1457 сажень шириной. Берега Николаева возвышены, такъ что самый городъ расположенъ какъ бы въ котловинѣ. Центральная часть самаго города возвышается надъ уровнемъ рѣки „Буга“ на 4 сажени; восточная часть къ военному рынку на 21 сажень, западная окраина на 25 сажень, сѣверная на 21, южная на 7 сажень. Отъ военного рынка къ востоку находится часть города, называемая слободкой, представляющая холмистую поверхность съ уклономъ къ центру, гдѣ проходитъ вторая водосточная канава, несущая дождевыя воды къ сѣверу въ рѣку „Ингуль“; самый же городъ имѣетъ главную водосточную канаву, выложенную камнемъ, несущую дождевыя воды города къ югу въ рѣку „Бугу“. Пространство всего города 1,343 десятины и 1,332 кв. сажени; пространство городскихъ хуторовъ 291 десятины и 300 кв. сажень. Благодаря естественной покатоности и относительному благоустройству городскихъ канавъ, городъ, омытый дождевыми водами, сравнительно быстро освобождается отъ послѣднихъ; поэтому въ немъ нѣтъ низкихъ сырыхъ болотистыхъ мѣстъ, исключая такъ называемой левады, которая, впрочемъ, все болѣе и болѣе высыхаетъ. На всемъ пространствѣ Николаева находится 84 улицы, широкихъ, прямыхъ, составляющихъ протяженіе 115 верстъ, изъ которыхъ 80 верстъ вымощены гранитнымъ камнемъ, а остальные 35 верстъ на очереди къ замощенію. Вдоль большинства мостовыхъ устроены тротуары, замасливаемые, благодаря энергіи городского управленія, гладкими плитняками. Всѣ эти улицы, пересѣкаясь, образуютъ 350 кварталовъ, изъ которыхъ каждый занимаетъ въ среднемъ 1 десятину. Городъ раздѣленъ въ административномъ отношеніи на 4 части: Одесская, занимающая западную часть съ 96 кварталами, имѣетъ 1,122 двора съ населеніемъ въ 26,000; Московская часть между улицами Соборной и Садовой къ востоку отъ Одесской и прилегающая къ послѣдней имѣетъ 95 кварталовъ съ 1,170 дворами и населеніемъ въ 24,000; I Адмиралтейская, занимающая восточную и часть сѣверной окраины съ 90 кварталами, съ 2,247 дворами съ населеніемъ въ 18,000; и наконецъ II Адмиралтейская часть, прилегающая къ Московской и занимающая юго-восточную часть города съ 72 кварталами, съ 1,957 двор. и съ населеніемъ въ 20,000 челов. Такимъ образомъ кварталы занимаютъ въ среднемъ только 350 десятинъ, а остальные падаютъ на малонаселенную мѣстность, именуемую дѣсками, на площади (которыхъ 5), на одинъ бульваръ, на 5 скверовъ, Спасское урочище, дачи по берегу „Буга“, улицы и разные пустыри. Но и эти 350 кварталовъ заселены крайне неравномѣрно; приходится отъ 25 до 375 жителей на одинъ кварталъ; самые заселенные кварталы въ Одесской и Московской частяхъ, гдѣ сосредоточена вся жизнь, промышленная и торговая дѣятельность города. Всѣ эти цифры показываютъ, что Николаевъ, гдѣ на каждого челоука приходится 35 кв. сажень, есть въ сущности большая благоустроенная деревня, съ большимъ количествомъ свѣта и воздуха. Ширина улицъ, обширность дворовъ позволяютъ насаждать растительность, которая хотя и разнообразна благодаря химическому составу и сухости почвы, все же въ значительной степени украшаетъ городъ, образуя на большинствѣ улицъ аллеи по одну и другую сторону изъ бѣлой акаціи, а по западной и сѣверо-западной окраинѣ—рощи, мѣста прогулокъ для жителей; не мало также фруктовыхъ садовъ. Главнымъ тормазомъ для древонасажденія является недостатокъ и дороговизна воды за отсутствіемъ водопровода. При такомъ обиліи земли не удивительно отсутствіе многоэтажныхъ громадныхъ домовъ, которые попадаютъ рѣдко; большинство одноэтажные, рѣже двухъэтажные, построенные исключительно изъ известняка, добываемаго въ ближайшихъ мѣстностяхъ, крытые черепицей, желѣзомъ или деревомъ; въ I и II Адмиралтейскихъ частяхъ домики маленькіе, напоминающіе деревенскіе, каменные или глинобитные, крытые соломой,

амышемъ, а вновь строящіяся черепицей, или желѣзомъ, вслѣдствіе послѣдовавшаго запрещенія камышевыхъ крышъ. Вслѣдствіе недоброкачественности материала, а отчасти вслѣдствіе отсутствія гигиеническихъ условій, квартиры въ большинствѣ сырыя, зимой холодныя, лѣтомъ жаркія, не мало способствующія ревматическимъ и простуднымъ заболѣваніямъ.

Хотя Николаевъ благодаря своему положенію и не далеко отъ моря и вблизи двухъ судоходныхъ большихъ рѣкъ долженъ былъ бы обладать болѣе равномѣрнымъ климатомъ, но открытое его положеніе, отсутствіе въ окрестности оръ или лѣсовъ, которые могли-бы защищать его отъ вліянія вѣтровъ, даютъ въ рѣзкія колебанія, которыя характеризуютъ Николаевскій климатъ. Рѣзкіе ильные вѣтры совершенно измѣняютъ фисіономію времени года. Весны въ Николаевѣ, этого лучшаго времени года, почти не бываетъ. За холодной, вѣтряной, малоснѣжной зимой въ Январѣ, Февралѣ и части въ Мартѣ наступаетъ вѣтрянное, пыльное, съ крайне рѣдкими дождями, часами холодное, часами жаркое лѣто, съ рѣзкими колебаніями т<sup>a</sup> въ теченіи дня; въ иные годы въ Маѣ и Іюнѣ идутъ проливные дожди, освѣжающіе воздухъ; но черезъ день, другой, опять вѣтеръ и пыль столбомъ; съ конца Іюня устанавливается лѣто съ рѣдкими дождями, съ сильнымъ вѣтромъ въ теченіи дня, стихающимъ только къ вечеру, знойное, жаркое. Только конецъ Августа, Сентябрь и часть Октября безвѣтренны, умѣренно теплы и являются лучшимъ временемъ года; конецъ Октября, Ноябрь и Декабрь—время сѣверной осени: снѣжно-дождливой, вѣтренной, холодной. Неностоянство климата сказывается даже отъ годамъ; на одинъ годъ съ большимъ количествомъ снѣжныхъ и дождливыхъ осадковъ приходится нѣсколько годовъ, совершенно сухихъ. Изъ изложеннаго видно, что самымъ постояннымъ признакомъ являются вѣчные вѣтры, вѣзкіе и холодные осенью и зимой, горячіе и знойные лѣтомъ, поднимающіе тучи дыму, которымъ обволакиваютъ весь городъ. Въ сомнѣнія, не малое количество ревматическихъ и невралгическихъ заболѣваній обязаны этимъ вѣтрамъ, а также газныя заболѣванія благодаря пыли, поднимаемой этими вѣтрами, крайне сухими. Эта сухость оказываетъ вредное вліяніе и на растенія; имѣющія почти все это печальный, поблеклый видъ. Обычная сила вѣтра 5,6 метровъ въ 1". Господствуютъ сѣверный, южный, сѣверо-восточный и восточный. Средняя температура по мѣсяцамъ слѣдующая:

Мѣсяцы	I	II	III	IV	V	VI	VII	VIII	IX	X	XI	XII
Темп.	-4,4	-2,9	+2,1	+9,2	+16,2	+20,7	+23,0	+22,3	+16,9	+10,6	+4,2	+1,4

Средній % влажности 72%; лѣтомъ влажность колеблется между 34 и 68%; зимой 80 и 98%.

Въ Николаевѣ живетъ 93,000 населенія вмѣстѣ съ войсками (8,000 ч.) населеніе это, пестрое по происхожденію и вѣроисповѣданію, является типичнымъ для новороссійскихъ городовъ, которые населялись самыми разноплеменными племенами. Преобладающей народностью является та новороссійская помесь, которая, составившись изъ малороссовъ и великороссовъ, съ преобладаніемъ первыхъ, имѣетъ свой своеобразный языкъ, свои обычаи и привычки. Эта народность населяетъ почти сплошь I и II Адмиралтейскія части и половину Одесской и Николаевской. Численность ея болѣе 40,000. Состоитъ изъ ремесленниковъ, мастеровыхъ, чернорабочихъ, занимающихся извознымъ промысломъ, мелкихъ торговцевъ и т. д.

Казенное адмиралтейство, частные заводы и фабрики, разныя мастерскія, коммерческій порт—главные поставщики работы; въ среднемъ, мѣсячный зарботокъ семьи отъ 20 до 35 рублей; въ половинѣ случаевъ въ заработкѣ этомъ принимаетъ участіе и жена-хозяйка—вся мелочная торговля базаровъ и другихъ мѣстъ на половину въ ихъ рукахъ; побуждаетъ ихъ къ этому ограниченность средствъ добываемыхъ мужемъ или отсутствіе этихъ средствъ. Тяжелый трудъ матери и хозяйки, вынужденной добывать средства на сторонѣ, ставить въ семью въ крайне неблагопріятныя условія. Для многихъ женщинъ первые роды являются началомъ дальнѣйшихъ, иногда крайне продолжительныхъ болѣзней, благодаря разнымъ неблагопріятнымъ условіямъ. Вынужденныя отлучать отъ себя грудныхъ дѣтей на присмотръ дѣвочекъ или старухъ, а иногда совсѣмъ безъ присмотра; отсюда неправильное питаніе, обычныя желудочно-кишечныя заболѣванія и громадная смертность среди грудныхъ дѣтей. Отсутствіе присмотра и непониманіе важности изоляціи при заразныхъ болѣзняхъ дѣлаетъ борьбу съ послѣдними врачей и санитаровъ крайне затруднительной, хотя нахождение въ этихъ мѣстностяхъ городской больницы и морского госпиталя, а также дѣятельность участковыхъ врачей, значительно подвинули просвѣщеніе жителей въ медико-санитарномъ отношеніи. Знахарки и бабки постепенно теряютъ свое обаяніе и населеніе уже привыкло къ медицинской помощи. Второю важною по численности народностью являются евреи—до 25,000. Меньшая только часть ихъ обладаетъ хорошимъ и среднимъ достаткомъ; большинство—бѣдняки, перебивающіеся изо дня въ день, ремесленники, мелкіе торговцы, находящіеся въ худшихъ санитарныхъ условіяхъ, чѣмъ большинство русскаго населенія. Живутъ они почти исключительно въ Московской и Одесской частяхъ, благодаря существованію спроса на ихъ трудъ только въ этихъ промышленныхъ и торговыхъ частяхъ; квартиры здѣсь дороги, что заставляеть селиться въ одной квартирѣ нѣсколько семей; тяжелый трудъ въ спертый, душный атмосферѣ, плохая пища все это создаетъ тѣ неблагопріятныя санитарныя условія, которыя вызываютъ массу болѣзней среди бѣднаго еврейскаго населенія. Если мы видимъ, что смертность среди нихъ все же меньше, чѣмъ среди русскихъ, то это обуславливается особенными чертами свойственными евреямъ: глубокая вѣра въ медицинскую помощь, заставляющая ихъ обращаться къ послѣдней при ничтожномъ даже заболѣваніи; особый складъ семейной жизни, благодаря которому жена всю себя отдаетъ только дѣтямъ, лично и тщательно вскармливая послѣднихъ въ самомъ раннемъ возрастѣ, а такъ какъ наибольшая смертность бываетъ въ грудномъ дѣтскомъ возрастѣ благодаря неправильному питанію, то не удивительно, что у евреевъ дѣтей умираетъ меньше. Даже при заразныхъ дѣтскихъ болѣзняхъ какъ-то: оспа, скарлатина, дифтеритъ, корь и т. д., когда санитарная обстановка оказываетъ особенное свое вліяніе, все же еврейскія дѣти и заболѣваютъ и умираютъ рѣже, потому что окружающіе не запускаютъ болѣзней и, желая изолировать здоровыхъ отъ больныхъ, усиленно помѣщаютъ послѣднихъ въ заразныя отдѣленія городской больницы. Страхъ же передъ послѣдней у русскаго населенія до сихъ поръ великъ; цифры больныхъ этого отдѣленія краснорѣчиво подтверждаютъ сказанное. Благодаря всему этому, въ 1897 году на примѣръ 65,000 русскихъ (вѣрище не евреевъ) умерло отъ 1 дня до 5 лѣтъ жизни 1,1 дѣтей; на 20,000 евреевъ 196 дѣтей; родилось въ томъ году не евреевъ 3,0 евреевъ 780; слѣдовательно при большей пропорціональной рождаемости среди русскихъ смертность у послѣднихъ въ дѣтскомъ возрастѣ въ два раза больше, чѣмъ у евреевъ; вслѣдствіе этого и естественный приростъ населенія у евреевъ въ два раза больше. Такой выводъ относится не только къ 1897 году, но и

другимъ всѣмъ годамъ. Какъ было уже упомянуто, благодаря сосредоточенности промышленности, торговли, заводовъ, мастерскихъ и базаровъ въ Московской части, послѣдняя является самою неблагопріятной въ санитарномъ отношеніи. Благодаря расположенію здѣсь рабочаго рынка и нахожденію большинства всевозможныхъ артелей, здѣсь начинаются всевозможныя заразныя болѣзни, заносимыя извнѣ; здѣсь въ артеляхъ и среди чернорабочихъ появляются впервые всевозможныя тифы, оспа, дизентеріи. Статистика показываетъ, что наибольшее число заболѣваній падаетъ на Московскую часть; поэтому то все вниманіе общества и городского управленія сосредоточивается на этой мѣстности. Громадное передвиженіе въ лѣтнее время рабочихъ чрезъ эту мѣстность, до 2,000 человѣкъ въ сутки, въ большинствѣ нуждающихся въ кровѣ и пищѣ, побудило устроить здѣсь (на Сѣнной площади) громадный баракъ закрытый на половину, съ асфальтовымъ поломъ; тутъ-же расположены два ночлежныхъ дома, гдѣ ночевало на примѣръ въ 1896. году 84,604 человѣка, изъ которыхъ 1,335 бесплатно, а остальные за плату въ 5 коп.; двѣ столовыхъ-чайныхъ: на сѣнной площади и въ коммерческомъ порту; гдѣ неимущимъ выдается пища бесплатно; въ томъ же 1896 году отпущено изъ этихъ столовыхъ 30,000 порцій; эти учрежденія принадлежатъ обществу для устройства ночлежныхъ домовъ. На базарѣ дешевыя столовыя подъ надзоромъ санитарнаго врача; тоже на военномъ рынкѣ; на томъ же базарѣ образцовая столовая-чайная съ читальней-библіотекой и помѣщеніемъ для драматическихъ представлений, принадлежащая Николаевскому особому комитету попечительства о народной трезвости и субсидируемая Министерствомъ Финансовъ въ размѣрѣ 5,000 руб. въ годъ; посѣщаетъ столовую до 1,000 человѣкъ въ день, читальню-библіотеку до 100 человѣкъ; дешевыя столовыя существуютъ еще въ казенномъ адмиралтействѣ (540,000 порцій въ годъ) и на заводахъ французскомъ и черноморскомъ (7,000 рабочихъ); на военномъ рынкѣ есть частный ночлежный домъ; а вблизи военнаго рынка убѣжище для дѣтей рабочихъ, принадлежащее мѣстному отдѣленію общества охраненія народнаго здравія, гдѣ кормится и обучается въ теченіи дня болѣе 40 душъ дѣтей или бесплатно, или за плату въ 5 коп. На сѣнной площади есть еще амбулаторія, подъ которую городъ нанимаетъ помѣщеніе, отпускаетъ изъ больницы бесплатно лекарства и 800 руб. на наемъ фельдшера и хозяйственные расходы. Здѣсь не упоминается, конечно, о всевозможныхъ благотворительныхъ учрежденіяхъ, доставляющихъ бѣдному люду пищу, кровъ и возможность лечиться. Всѣ эти цифры рисуютъ объ усиліи общества улучшить санитарныя условія бѣднаго люда.

Источниками водоснабженія города служатъ колодцы числомъ до 150 съ самой разнообразной по качеству водой, въ то время какъ въ I Адмиралтейской части и въ половинѣ II Адмиралтейской, съ населеніемъ до 30,000, нѣтъ ни одного колодца съ годной для питья водой, въ Московской и Одесской частяхъ есть много,—колодцевъ до 10 съ вполне удовлетворительной въ санитарномъ отношеніи водой. Насколько велика потребность I Адмиралтейской части въ годной для питья водѣ, видно изъ того, что при небольшихъ родничкахъ въ жалахъ за кладбищемъ жители дежурятъ по нѣсколькимъ часамъ, чтобы добыть ведро мутной, смѣшанной съ известью, за то вкусной, сладкой воды. Вода же колодцевъ въ этихъ частяхъ горько-соленая, жесткая; правда, водовозы возятъ воду сюда изъ хорошихъ колодцевъ, но только до военнаго рынка, за военный же рынокъ, вслѣдствіе отсутствія мостовыхъ, въ дождливое время совсѣмъ не возятъ. Въ самомъ городѣ колодезная вода вкусна, съ небольшой жесткостью и инста; но дѣло въ томъ, что, благодаря дороговизнѣ ея (2 коп. пара ведеръ) нельзя ею пользоваться для всѣхъ нуждъ; вотъ эти то обстоятельства: недо-

статокъ годной воды въ однѣхъ частяхъ города, дороговизна для широкаго пользова-  
ванія въ другихъ и способствовали возникновенію вопроса объ устройствѣ водо-  
провода; много существуетъ по этому вопросу проектовъ, много было высказано  
мнѣній разныхъ ученыхъ обществъ; и, если дѣло тормозится въ теченіе болѣе  
15 лѣтъ, то главной причиной являются даже не матеріальныя соображенія, а  
крайнее затрудненіе въ нахожденіи доброкачественной и обильной количествомъ  
воды; вода „Буга“ и „Ингула“ соленая и измѣнчива въ зависимости отъ морскихъ  
приливовъ, слѣдовательно не годна для питья; проводить воду изъ „Днѣпра“  
велика стоимость проложенія магистральной трубы; нестается остановиться на  
колодезной водѣ, расходуемой теперь, тѣмъ болѣе, что вода многихъ колодцевъ  
вполнѣ удовлетворительна; но вотъ тутъ то и приходитъ соображеніе, что устрой-  
ство водопроводовъ и вырытіе колодца не одно и тоже; если вода колодца ста-  
ла изсякать или измѣняться въ качествѣ (особенность, свойственная многимъ  
Николаевскимъ колодцамъ): то колодезь можно засыпать и вырыть другой; при  
устройствѣ же галлерей изъ колодцевъ для водопровода, въ случаѣ измѣненія  
качества воды, такъ легко выйти изъ затруднительнаго положенія уже нельзя.  
Много въ Николаевѣ уже есть засыпанныхъ за негодностью воды колодцевъ,  
которые когда то давали чудную воду; примѣръ городского колодца на глазахъ  
его еще недавно считали неисчерпаемымъ и въ качественномъ отношеніи не  
измѣняемымъ; но время показало, что и уровень воды въ немъ сталъ понижаться  
и жесткость воды увеличиваться; поэтому, хотя городское управленіе и рѣши-  
ло воспользоваться колодезной водой для водопровода, однако, цѣлесообразность  
подобнаго рѣшенія покажетъ только будущее.

Одновременно съ вопросомъ о водопроводѣ возникъ и вопросъ о канализаціи,  
всѣ выгоды которой особенно рельефно выставлялись частью общества. Городское  
управленіе, желая выслушать мнѣніе всѣхъ компетентныхъ людей, обратилось меж-  
ду прочимъ и къ мѣстнымъ врачебнымъ обществамъ. Какъ извѣстно врачебныя об-  
щества высказались въ томъ смыслѣ, въ какомъ рѣшеніи этотъ вопросъ и думой  
т. е. не отрицая громаднаго значенія канализаціи, врачебныя общества находятъ  
возможнымъ обождать съ устройствомъ канализаціи, въ виду отсутствія сильнаго  
загрязненія почвы и въ виду непосильныхъ затратъ на устройство канализаціи.  
Главными основаніями для подобнаго мнѣнія служили: отсутствіе усиленнаго ра-  
звитія тѣхъ болѣзней, распространеніе которыхъ связано съ загрязненіемъ почвы,  
какъ то: тифа; обиліе незанятыхъ земель, площадей и т. д.; слѣдовательно  
отсутствіе скученности населенія; недавнее существованіе города, на мѣстѣ  
котораго 100 лѣтъ тому назадъ была какая-то ничтожная турецкая деревушка.  
Бактеріологическія изслѣдованія почвы вблизи выгребныхъ и помойныхъ ямъ  
показавшія отсутствіе загрязненія даже въ слояхъ, близкихъ къ стѣнкамъ этихъ  
ямъ; бактеріологическія и химическія изслѣдованія воды колодцевъ, показываю-  
щія отсутствіе загрязненія послѣднихъ и, наконецъ, вообще цифры заболѣвае-  
мости и смертности, которыя не выше подобныхъ цифръ большихъ городовъ  
имѣющихъ и водопроводъ и канализацію. Загрязненіе города не принимаетъ  
широкихъ размѣровъ благодаря многимъ условіямъ: отсутствіе большихъ за-  
водовъ и фабрикъ, дающихъ много загрязняющихъ отбросовъ; благодаря откры-  
тому положенію города и сухимъ вѣтрамъ, при которыхъ разные отбросы живот-  
ныхъ и хозяйственные скоро окисляются, высыхаютъ и минерализуются; чело-  
вѣческія же изверженія и помои въ специальныхъ бочкахъ вывозятся за городъ  
на опредѣленное мѣсто; такихъ бочекъ, принадлежащихъ четыремъ ассениза-  
ціоннымъ конторамъ, вывозится въ годъ 30,000 на отведенную для этого поляну  
за еврейскимъ кладбищемъ, гдѣ содержимое выливается въ ямы длиной въ 14



зажени, шириной 1½ аршина и глубиной 1 аршинъ; наполненные ямы немедленно засыпаются; а на этомъ мѣстѣ, спустя известное время, сажаютъ деревья; на площади въ 7 десятинъ, состоящей изъ подобныхъ ямъ, насажено въ теченіи 6 лѣтъ около 6000 деревьевъ фруктовыхъ и лѣсныхъ, которыя даютъ уже плоды и образуютъ цѣлую благоустроенную рощу, гдѣ собираются окрестные жители для прогулокъ. Инициатива подобной разумной утилизаціи отбросовъ всецѣло принадлежитъ члену управы П. С. Грѣховодову и обошлась до этого времени городу въ 1000 рублей; что касается уличнаго сора, строительнаго мусора, содержимаго дворовыхъ сорниковъ и навоза, то все это свозится въ опредѣленные мѣста—рвы, которые засыпаются; такихъ мѣстъ свалки—три, гдѣ находятся сторожа, слѣдящіе за порядкомъ свалки; часто навозъ употребляется для удобренія огородовъ, садовъ; а строительный мусоръ для засыпанія уличныхъ канавъ; для чистки базарныхъ площадей и мостовыхъ существуетъ начетъ города артель рабочихъ, занимающаяся этимъ въ известномъ порядкѣ. Какъ уже было упомянуто, для собиранія отбросовъ и нечистотъ въ каждомъ дворѣ существуетъ выгребная яма, помойная яма и сорникъ, за исключеніемъ гдѣ котораго количества дворовъ I и II Адмиралтейскихъ частей, гдѣ нѣтъ ни одного ни другого, ни третьяго, между тѣмъ какъ дворы идеальны чисты; объясняется это крайней малочисленностью обитателей этихъ дворовъ, которые большую часть сутокъ проводятъ на работахъ, а дома только ночуютъ. Слѣдующая таблица рисуетъ благоустроенность, въ данномъ случаѣ, дворовъ и этой благоустроенности содѣйствуетъ главнымъ образомъ санитарный надзоръ, обявляющій домохозяевъ содержать въ чистотѣ дворы, выгребныя и помойныя ямы, горные ящики и имѣющій право, въ случаѣ нарушенія санитарныхъ правилъ, привлекать къ отвѣтственности по 55 и 56 ст. Устава о наказан., налагаемыхъ городскимъ судьей.

Таблица № 1.

	Одесская часть	Московская	I Адмиралтейская	II Адмиралтейская	По всему городу
1. Число отхожихъ мѣстъ, выложенныхъ камнемъ	560	270	70	374	1274
2. Число отхожихъ мѣстъ, состоящихъ изъ вкопанныхъ бочекъ.	345	220	213	228	1076
3. Число отхожихъ мѣстъ, въ видѣ простыхъ ямъ	170	242	1400	1057	2869
4. Число дворовъ безъ отхожихъ мѣстъ	70	468	554	124	1916
5. Число помойныхъ ямъ, выложенныхъ камнемъ до песку	506	286	32	114	938
6. Число помойныхъ ямъ, состоящихъ изъ бочекъ	143	278	51	216	688
7. Число помойныхъ ямъ, соединенныхъ съ выгребными	40	80	10	17	147
8. Число дворовъ безъ помойныхъ ямъ	454	268	2100	1600	4782

Какъ уже было упомянуто, анализъ воды рѣкъ „Ингула“ и „Буга“ показалъ начительное загрязненіе ихъ, и скопленію грязи на днѣ способствуетъ крайне едленое теченіе, находящееся въ полной зависимости отъ направленія вѣтровъ. Источниками загрязненія являются уносимые съ поверхности дождемъ разный соръ и отбросы; бойни сбрасывающія въ рѣку все свои отбросы; расположенные

здѣсь же салотопенные и кожевенные заводы; далѣе, три громаднѣхъ заводъ (включая и адмиралтейство), которые отводятъ всѣ нечистоты въ рѣку; масса коммерческихъ и военныхъ судовъ; много изъ этихъ источниковъ можно было бы извѣять, но пока это зло существуетъ. Наиболѣе загрязняется та часть рѣки „Ингула“ (относительно мелководная и со слабымъ теченіемъ), на берегу которой расположены ското и свинобойни.

Скотобойни представляютъ деревянное зданіе, расположенное на сваяхъ состоящее изъ многихъ отдѣленій; въ каждомъ отдѣленіи—приспособленія для убоя скота и для стока жидкихъ остатковъ; свинобойни—большое каменное зданіе расположенное на берегу; тутъ же контора ветеринарнаго врача,—завѣдующая всѣмъ этимъ и помѣщеніе для микроскопистокъ, изслѣдующихъ свиныя туши на трихины. Все это благоустроено и содержится въ санитарномъ отношеніи удовлетворительно. Скотобойни и свинобойни эксплуатируются самымъ городомъ получающимъ здѣсь доходовъ до 40,000 руб. въ годъ; скоть допускается въ продажу только здоровый; подозрительныя туши уничтожаются, хозяева ихъ возни граждаются изъ суммъ специально установленнаго на этотъ счетъ сбора; кишки идутъ на расположенные здѣсь же два кишечныхъ завода, гдѣ ихъ солятъ сушатъ, а потомъ отправляютъ большею частью за границу. Сало поступаетъ въ расположенные здѣсь же нять салотопенныхъ заводовъ, а кожи на два кожевенныхъ завода; два послѣднихъ рода заводовъ крайне неудовлетворительны въ санитарномъ отношеніи и по проекту санитарно-исполнительной комисіи, одобренному управой, предполагается постройка самимъ городомъ зданій, удовлетворяющихъ всѣмъ санитарнымъ требованіямъ. Расположенные здѣсь же загоны для скота и свиней періодически очищаются; санитарный надзоръ за всѣмъ этимъ лежитъ на санитарномъ врачѣ I Адмиралтейской части города.

Какъ упомянуто, зараженный скоть уничтожается, для чего свозится въ могильникъ для налыхъ животныхъ и тамъ закапывается; этотъ могильникъ расположенъ за еврейскимъ кладбищемъ, недалеко отъ мѣстъ свалки нечистоты и представляетъ поляну, огороженную заборомъ, гдѣ закапываются палыя мелкія и крупныя животныя; для животныхъ, зараженныхъ сапомъ или сибирской язвы отведено отдѣльное мѣсто и туши въ могилахъ дезинфекцируются карболовою кислотой и известью; тутъ же находится деревянное зданіе съ отдѣленіями для вытапливанія сала, для снятія и сушки кожъ, конечно, животныхъ, павшихъ отъ заразной болѣзни, для склада костей и одно отдѣленіе для лабораторіи ветеринарнаго врача, который до закапыванія осматриваетъ животныхъ и вообще имѣетъ ветеринарно-санитарный надзоръ за могильникомъ; эксплуатируется могильникъ частными лицами, платящими городу 400 руб. аренды въ годъ и привлекаящіе свои выгоды изъ продажи кожъ, сала и костей.

Въ этомъ же районѣ за городомъ на окраинѣ хутора Водопоя расположенъ три тряпичныхъ склада, куда свозятся и сносятся тряпки и кости, собираемыя въ городѣ и въ окрестныхъ деревняхъ. Около 200 бѣдныхъ жителей, преимущественно дѣтей, живущихъ въ сосѣдствѣ свалокъ отбросовъ, съ утра до вечера роются на этихъ свалкахъ, собирая тряпки, сортируя ихъ на бумажныя и шерстяныя, потомъ продаютъ по 12 коп. за пудъ на упомянутые склады здѣсь онѣ очищаются, вторично сортируются рабочими, преимущественно женщинами (которые наберется на всѣхъ складахъ до 30) и складываются въ большіе тюки, отправляемые или на бумажные, или на суконодѣлательные заводы; отправляется изъ Николаева ежегодно до 15,000 пудовъ такого тряпья; осмотръ и вообще надзоръ за тряпичными рабочими и собирателями тряпокъ не обнаруживалъ пока бракующагося въ глаза вреднаго вліянія этого промысла на здоровье (не рѣд

попадаютъ только кожные болѣзни); санитарный надзоръ за этими складами лежитъ на санитарномъ врачѣ I Адмиралтейской части.

Забота Николаевского городского управленія въ отношеніи народнаго здоровья характеризуется слѣдующими цифрами: по смѣтѣ на 1898 годъ при предполагаемомъ доходѣ въ 553,572 руб. и при смѣтномъ общемъ расходѣ въ 567,925 руб. городское управленіе ассигновало на медицинскую, ветеринарную и санитарную части 187,512 руб. или 22% всѣхъ смѣтныхъ расходовъ. Изъ этой суммы на одержаніе городской больницы 85,394 р., на санитарное дѣло 13,040 р. и ветеринарное—6,610 р., а остальные на расширение и ремонтъ городской больницы; такимъ образомъ статья расходовъ на народное здравіе занимаетъ первое мѣсто, и въ томъ отношеніи Николаевъ стоитъ выше многихъ большихъ русскихъ городовъ. Изъ таблицы № 2 виденъ прогрессивный ростъ расходовъ въ этомъ отношеніи.

Таблица № 2.	1892 г.	1893 г.	1894 г.	1895 г.	1896 г.	1897 г.	1898 г.
Общій расходъ городского управленія по смѣтѣ въ рубл.	588936	480849	484111	599250	568482	553368	567925
Расходъ на содержаніе больницы	57908	61180	59089	66158	70760	84902	85394
Расходъ на расширеніе больницы	—	—	—	—	29024	3640	32661
Расходъ на санитарное дѣло	9533	11795	12412	13273	13476	13736	13040

Еврейская больница, относящаяся также къ числу городскихъ учрежденій, исходуетъ въ среднемъ за послѣдніе годы до 13,000 руб., въ каковую сумму входятъ 12,000 руб. коробочнаго сбора, плата за леченіе стационарныхъ больныхъ (до 1 руб. въ годъ) и благотворительныя средства. Хотя благодаря больничному сбору въ размѣрѣ 1 рубля въ годъ на человѣка, городское управленіе и имѣетъ 13,000 руб. въ годъ, но эта сумма, какъ видно изъ таблицы, не покрываетъ и расходовъ на больницу. Больничный сборъ существуетъ съ 1 Октября 1894 года и далъ слѣдующія цифры:

За 1/3 1894 года . . . . .	6,120 руб.
„ 1895 годъ . . . . .	23,953 „
„ 1896 „ . . . . .	26,527 „
„ 1897 „ . . . . .	28,861 „
Среднее за годъ . . . . .	26,447 „

Расходъ на администрацію по больничному сбору, состоящую изъ одного визора, 4 сборщиковъ и 2 писцовъ составляетъ 5,000 р.; слѣдовательно чистыхъ тратъ 16,000 руб. Такая малая цифра при населеніи въ 92,000 человѣкъ объясняется слѣдующимъ образомъ: уплачиваютъ больничный налогъ лица обоюдоглазые безъ различія званія, нанимающіяся въ чертѣ г. Николаева и его хуторахъ на домашняго услуженія и разнаго рода работъ и занятій, какъ у частныхъ лицъ, такъ и въ разныхъ учрежденіяхъ, заведеніяхъ, на фабрикахъ, заводахъ, равно занимающіяся комиссіонерствомъ, работою поштучно и сдѣльно, извозомъ, торговлею въ развозъ или въ разнось, хлѣбопашествомъ на городской землѣ, какимъ-либо мастерствомъ и ремесломъ. Освобождаются же отъ налога, съ правомъ учиться въ больницѣ: торговый классъ выбирающій документы; жены не занимающіяся внѣ дома какой либо работою и дѣти, не достигшія семнадцатилѣтняго возраста. Состоящіе на государственной службѣ, желѣзнодорожные рабочіе и служащіе, кадровые рабочіе и другіе служащіе въ Николаевскомъ порту не платятъ

алого, такъ какъ пользуются услугами своихъ больницъ или морского госпиталя изъ 92,000 населенія 8,000 нижнихъ чиновъ,  $\frac{1}{3}$  дѣтей,  $\frac{2}{3}$  женщинъ не платятъ больничнаго налога; остается 40,000, изъ которыхъ перечисленные не платятъ о этому то городское управленіе и ходатайствуетъ объ обложеніи всѣхъ жителей ромѣ служащихъ на государственной службѣ. Къ больничнымъ учрежденіямъ (субсидируемымъ городомъ, относится еще первая частная лечебница для приходящихъ больныхъ, субсидируемая въ размѣрѣ 200 руб. въ годъ. Чтобы судить о числѣ стационарныхъ и амбулаторныхъ больныхъ, пользующихся услугами больничныхъ учреждений, достаточно взглянуть на прилагаемую таблицу, гдѣ указаны число стационарныхъ больныхъ въ теченіи года, среднее ежедневное число больныхъ, число больничныхъ дней, число амбулаторныхъ.

Т а б л и ц а № 3.			1894 г.	1895 г.	1896 г.	1897 г.
Николаевская городская больница	Стационарные больные	Число больныхъ	8346	11089	15630	17627
		Среднее ежедневное число больныхъ	198,03	237,51	273,75	326,44
		Число больничныхъ дней	72317	86584	100198	119275
	Амбулаторные больные	Число больныхъ	8346	11089	15630	17627
		Число посѣщеній	15020	19185	26282	36607
	Николаевская еврейская больница	Стационарные больные	Число больныхъ	512	650	712
Среднее ежедневное число больныхъ			28	31	66	39
Число больничныхъ дней			11245	11424	13173	14239
Амбулаторные больные		Число больныхъ	8906	10259	11092	13783
		Число посѣщеній	15340	18699	19924	28888
Больные гражданскаго вѣдомства Николаевскаго морскаго госпиталѣ		Стационарные больные	Число больныхъ	592	580	687
	Средне число больныхъ въ день		116	127	137	133
	Число больничныхъ дней		42566	46615	50330	48868
	Амбулаторные больные	Число больныхъ	2014	2733	5429	6766
		Число посѣщеній	4825	10116	10259	11532
	Первая частная лечебница для приходящихъ больныхъ.	Амбулаторные больные	Число посѣщеній	2350	3875	3602

Надо замѣтить, что въ эти числа больныхъ входятъ жители Николаева и его уторовъ, а также много прѣѣзжихъ изъ окрестныхъ деревень и колоній.

ое именно число прїѣзжихъ трудно указать, такъ какъ, уплативъ 1 руб. большаго налога, каждый можетъ лечь въ больницу. Рѣже поступаютъ въ морскую госпиталь благодаря высокой платѣ: 24 руб. въ мѣсяць на довольствїи непривилегированныхъ лицъ и 27 р. 50 к. на офицерскомъ довольствїи.

Амбулаторный прїемъ, за исключенїемъ лечебницы, гдѣ взимается 20 коп. а совѣтъ (бѣдные также бесплатно), во всѣхъ лечебныхъ заведенїяхъ бесплатный съ даровой выдачей лекарствъ въ городской больницѣ и еврейской; въ первой выдается въ годъ болѣе 40,000 № № лекарствъ; во второй до 18,000. Бесплатная медицинская помощь подается не только въ больницахъ, но и на дому. Три санитарныхъ врача, помимо другихъ своихъ обязанностей, обязаны также лечить заразныхъ больныхъ (скарлатина, оспа и дифтеритъ) и на дому; въ 1899 году приглашенъ четвертый санитарный врачъ специально для леченїа сѣхъ больныхъ, живущихъ въ районѣ Спасско-вокзального шоссе, тамъ же обитаетъ и самъ жить. Во время усиленнаго развитїа заразныхъ болѣзней (какъ въ 1898 и 1899 г.) приглашаются временно врачи для бесплатной помощи въ районахъ наиболѣе нуждающихся въ ней. Былъ разработанъ проектъ учрежденїа института врачей для бѣдныхъ, который пока неосуществленъ за отсутствїемъ средствъ. Самой важной функціей санитарной организаціи, является обнаруженїе заразныхъ заболѣванїи и изысканїе средствъ къ предупрежденїю распространенїа ихъ. Во главѣ дѣла съ 1892 г. стоитъ санитарно-исполнительная коммиссія, состоящая изъ предсѣдателя—городского головы, товарища его старшаго врача городской больницы и членовъ: старшихъ врачей или ихъ представителей больничныхъ учрежденїи, гласныхъ думы, членовъ управы, полицїе-ейстера, городского архитектора, старшихъ ординаторовъ городской больницы, санитарныхъ врачей и городского врача; непосредственными исполнителями сѣхъ рѣшенїи коммиссіи являются четыре санитарныхъ врача, въ вѣдѣнїи которыхъ состоитъ 4 санитарныхъ наблюдателя-фельдшера. Губернаторская власть черезъ посредство мѣстнаго медицинскаго инспектора даетъ заключенїе по поводу рѣшенїи исполнительно-санитарной коммиссіи. Помимо этого г. медицинскїи инспекторъ приглашаетъ городского и санитарныхъ врачей періодически на совѣщанїа по тѣмъ или другимъ санитарнымъ вопросамъ. Въ отношенїи собиранїа свѣдѣнїи о заразныхъ болѣзняхъ и мѣръ къ предупрежденїю распространенїа ихъ въ Николаевѣ установленъ слѣдующїи порядокъ: каждый врачъ, имѣя въ своей практикѣ заразнаго больного, на специально приготовленныхъ городскимъ управленїемъ бланкахъ отмѣчаетъ подробныя свѣдѣнїа о немъ и одинъ бланкъ посылаетъ въ городскую управу, другой г. медицинскому инспектору; особый чиновникъ при послѣднемъ группируетъ эти свѣдѣнїа и каждую недѣлю послѣдїа посылаются въ канцелярїю военнаго губернатора и въ городскую управу; фельдшера при санитарныхъ врачахъ изъ этихъ вѣдомостей въ управѣ выписываютъ больныхъ своего участка, провѣряютъ свѣдѣнїа и вносятъ въ списки своего санитарнаго врача; если больной послѣ діагносцированїа заразной болѣзїи поступилъ въ больницу, то квартира и вещи больного немедленно дезинфекцируются санитарнымъ наблюдателемъ, если заболѣванїе имѣло мѣсто на частной квартирѣ, и въ присутствїи санитарнаго врача, если заболѣванїе произошло въ какомъ либо многолюдномъ заведенїи или артели; помѣщенїе и мебель дезинфицируются растворомъ сулемы (1:1000), а на другой день растворомъ соды; вещи же не цѣнные сжигаются, часть моется въ сулемѣ, а большая часть отправляется въ городскую больницу для дезинфекціи текучимъ паромъ.

Въ Юнѣ сего года выстроено тамъ специально для помѣщенїа дезинфекціонной камеры зданїе; камера эта д-ра Крупина, стоимостью въ 2,500 руб.; ежегодный

расходъ предполагается въ размѣрѣ 1,500 руб. (машинистъ, кочегаръ, дезинфекторы). Съ состоятельныхъ людей за дезинфекцію вещей предполагается брать небольшую плату; при заболѣваніи тифомъ—дезинфекцируется и выгребная яма.

Больные (оспа, скарлатина и дифтеритъ) отправленные въ больницу, помѣщаются въ устроенное для этого специально заразное отдѣленіе, гдѣ и выдерживаются 6 недѣль (скарлатина, оспа), отъ 2 до 3 недѣль (дифтеритъ). Если больной остается дома и пользуется услугами частнаго врача, то дезинфекція производится, въ случаѣ смерти, сейчасъ послѣ погребенія, а въ случаѣ выздоровленія—спустя установленный срокъ. Если же больной бѣденъ, то его пользуетсяъ бесплатно участковый санитарный врачъ.

При появленіи сыпного тифа въ артельныхъ помѣщеніяхъ, заболѣвшіе отправляются въ больницу, а здоровые выселяются и помѣщаются въ имѣющіяся на этотъ случай помѣщенія.

Въ вѣдѣніи же санитарныхъ врачей находятся покусанные подозрѣваемыми въ бѣшенствѣ собаками; пострадавшіе отправляются на городской счетъ въ Одессу для предохранительныхъ пастеровскихъ прививокъ. И какъ бы ни были противорѣчивы взгляды врачей на цѣлесообразность этихъ прививокъ, при допущеніи даже, что больше половины посылаемыхъ покусанныхъ не бѣшенными животными (всего посылается въ годъ до 60 человекъ) результатъ все же тотъ, что изъ возвратившихся, находящихся подъ наблюденіемъ санитарныхъ врачей, никто не заболѣваетъ.

На случай усиленнаго развитія эпидеміи какой либо болѣзни, а еще болѣе на случай появленія холеры или чумы, существуютъ специально выработанныя мѣры, долженствующія удовлетворить въ данномъ случаѣ всѣ медикосанитарныя требованія.

Что касается медикосанитарнаго надзора за четырьмя хуторами, то дѣло поставлено такъ: на нихъ подають помощь и выполняютъ санитарныя функціи два фельдшера и одна акушерка-фельдшерица, живущіе на разныхъ хуторахъ и находящіеся въ вѣдѣніи двухъ санитарныхъ врачей I и II Адмиралтейскихъ частей, которые въ случаѣ появленія на хуторахъ эпидемическихъ заболѣваній посѣщаютъ ихъ (хутора); врачъ I Адмиралтейской части вѣдаетъ хутора Водной, Мѣшково и Погорѣлово, а врачъ II Адмиралтейской—хуторъ Широкая балка.

Существуютъ еще заразныя болѣзни: сифились и венерическія, являющіяся въ настоящее время бичемъ не только города но и деревни; на сколько распространеніе этихъ болѣзней беспокоить общество и правительство, видно изъ того, что организуются спеціальныя съѣзды для выработки мѣръ борьбы съ этими болѣзнями. Но пока эти радикальныя мѣры будутъ изысканы, печальное безсиліе нынѣшнихъ мѣропріятій остается во всей своей силѣ.

Въ Николаевѣ, какъ и въ другихъ городахъ, только въ разныхъ формахъ, существуетъ комитетъ по надзору за проституціей, членами котораго являются: предсѣдателемъ—одинъ изъ старшихъ ординаторовъ морского госпиталя, секретаремъ—городовой врачъ, остальные: четыре санитарныхъ врача, старшіе ординаторы городской больницы, старшій врачъ еврейской больницы, военный врачъ, полиціймейстеръ или его помощникъ и офицеръ отъ воинской части; въ вѣдѣніи комитета два околочныхъ надзирателя, на обязанности которыхъ лежитъ разыскиваніе тайныхъ проституттокъ и посылка ихъ на смотровыя пункты при городской больницѣ и при одной изъ полицейск. частей. Осмотры явныхъ проституттокъ, домовъ терпимости (которыхъ обычно 6—7 съ 10—20 проститутками въ каждомъ, теперь же благодаря переводу пока 2) производятся два раза въ недѣлю разными врачами по очереди бесплатно: го

одовымъ, военнымъ и старшими ординаторами городской больницы. Въ послѣд-  
ее время осматриваютъ только городской и военный врачи. Городское управление  
пускаетъ для нуждъ комитета на покрытие расходовъ (жалованье околоточ-  
нымъ надзирателямъ, фельдшеру, покрытие расходовъ врачей на извозчиковъ, рас-  
ходы на канцелярскія принадлежности) 640 руб. въ годъ. Что касается зареги-  
стрированныхъ проститутокъ, живущихъ на частныхъ квартирахъ, то онѣ также  
язаны два раза въ недѣлю являться на одинъ изъ смотровыхъ пунктовъ или  
къ какому либо врачу, отмѣчающему въ билетѣ о состояніи ея здоровья; числит-  
ся ихъ по записямъ до 150. Но эти цифры проститутокъ домовъ терпимости  
и одиночекъ не имѣютъ рѣшительно никакого значенія для сужденія о распро-  
страненіи проституціи. Эти официальныя цифры зарегистрированныхъ проститу-  
токъ слишкомъ ничтожны въ сравненіи съ цифрами тайныхъ проститутокъ, ко-  
рыхъ можно встрѣтить вездѣ: среди домашней прислуги, среди предста-  
тельницахъ разныхъ ремеселъ, среди всевозможнѣйшихъ продавщицъ; по обще-  
ственному положенію: среди дѣвицъ, замужнихъ и вдовъ; всѣ онѣ внѣ регла-  
ментации и только нѣкоторыя изъ нихъ время отъ времени попадаютъ въ  
руки полиціи, а слѣдовательно въ разрядъ зарегистрированныхъ; или обнару-  
живаются, попадая на излеченіе въ больницу; внѣ сомнѣнія, среди нихъ много  
страдающихъ венерическими болѣзнями и сифилисомъ, но добаться до этихъ  
болѣзныхъ нѣтъ возможности. Если онѣ разъ, другой и покажутся врачу, то  
медицинская тайна не позволяетъ послѣднему обнаруживать имя больной. Въ  
лучшее средство для предупрежденія распространенія этихъ болѣзныхъ есть воз-  
можное обнаруженіе ихъ и леченіе; но для обнаруженія нужно дѣлать систе-  
матическіе осмотры, которые явятся уже насиліемъ надъ личностью и кото-  
рыя также предосудительны, какъ было бы предосудительно въ случаѣ соверше-  
наго кражи въ городѣ обыскивать каждый домъ. Въ настоящее время среди ма-  
стеровыхъ въ мѣстахъ производства съѣстныхъ припасовъ и напитков иногда  
производятъ осмотры въ этомъ направленіи, но не въ силу какихъ либо изда-  
нныхъ на этотъ счетъ правилъ. Было-бы крайне несправедливо считать возможнымъ  
подвергать систематическому осмотру мастеровыхъ и мастерицъ только потому,  
что они занимаютъ низшее общественное положеніе и не подвергать тому же  
осмотру представителей такъ называемаго обезпеченнаго интеллигентнаго класса.  
Ли при другихъ заразныхъ болѣзняхъ культурность имѣетъ большое значеніе,  
это значеніе значительно умалется въ отношеніи сифилиса и венерическихъ бо-  
лезней. Эти болѣзни гнѣздятся и въ палатахъ вельможъ, и въ кабинетахъ уче-  
ныхъ, и среди поддонковъ общества; какой изъ этихъ классовъ общества больше спо-  
ствуетъ распространенію этихъ болѣзней трудно сказать. Всѣ состоянія, сословія,  
положенія какъ бы смѣшиваются въ этомъ отношеніи; при такихъ условіяхъ  
искать корень зла, чтобы его вырвать, крайне трудно. Недаромъ одинъ изъ вы-  
сшихъ и старыхъ специалистовъ-врачей по этимъ болѣзнямъ въ сознаниі  
полной безнадежности найти радикальное средство къ предупрежденію распро-  
страненія этихъ болѣзней сказалъ, что ихъ надо предоставить собственному  
разрушенію; если современные люди съ трудомъ переносятъ неблагоприятное влія-  
ніе сифилиса, за то потомки этихъ людей, такъ сказать, акклиматизируются и,  
хотя въ общемъ будутъ слабѣе, но устойчивѣе противъ этой болѣзни, а даль-  
ншія поколѣнія вернуть себѣ и силу по аналогіи съ оспой, бывшей когда то  
смертельнымъ бичемъ, а въ настоящее время сдѣлавшейся относительно не опасной  
такъ полагаютъ, не потому что прививаютъ телячью оспу, а потому что совре-  
менные люди получили иммунитетъ отъ своихъ предковъ. Конечно, это преуве-  
щеніе, но во всякомъ случаѣ мѣры, которыя проводятся въ настоящее время,

слишком ничтожны, для того чтобы вліять на такое большое зло. Изъ цифръ о заболѣваемости имѣютъ нѣкоторое значеніе только цифры больничныхъ учрежденій, такъ какъ добыть цифры отъ частныхъ врачей трудно. Прилагаемая таблица даетъ эти цифры.

Пользуемые:	Г о д ы	Мужчины					Публичн. женщ. дом. терп.					Одиночки				
		Гумозный сифились	Кондиломатозный сифились	Твердый шанкръ	Мягкій шанкр.	Перелой	Гумозный сифились	Кондиломатозный сифились	Твердый шанкръ	Мягкій шанкр.	Перелой	Гумозный сифились	Кондиломатозный сифились	Твердый шанкръ	Мягкій шанкр.	Перелой
Въ Николаевской городской больницѣ	1895	13	102	24	131	217	—	48	1	57	74	6	111	—	37	51
	1896	13	107	24	193	196	—	35	—	28	34	2	89	4	3	45
	1897	9	106	42	166	171	—	25	—	14	41	7	90	2	39	52
Въ Морскомъ госпиталѣ	1895	36		14	70	107										
	1896	35		3	53	144										
	1897	36		15	53	339										
Въ Сводномъ лазаретѣ 58-го пѣхотнаго пражскаго полка	1895	35		10	32	100										
	1896	26		4	33	75										
	1897	28		9	20	78										

Въ вѣдѣніи санитарныхъ врачей находится другая важная сфера—надзоръ за мѣстами приготовленія и продажи съѣстныхъ припасовъ и вообще за мѣстами, имѣющими санитарное значеніе: за базарами, всевозможными лавками дворами, площадями и т. д. Все это періодически осматривается санитарнымъ надзоромъ, а базары ежедневно. Долголѣтній опытъ показалъ санитарному надзору, что ему гораздо легче вліять на торговцевъ и содержателей маленькихъ предпріятій, чѣмъ большихъ; казалось бы хозяева послѣднихъ и культурнѣе, богаче, и болѣе заинтересованы въ приличномъ видѣ своихъ заведеній; но въ такъ на дѣлѣ: малые размѣры штрафовъ для послѣднихъ не чувствительны такъ что имъ гораздо выгоднѣе уплачивать штрафы, чѣмъ расходовать на санитарныя нужды. Количественная и качественная сторона дѣятельности санитарнаго надзора видна лучше всего изъ прилагаемой таблицы, представляющей копію ежегодной вѣдомости, посылаемой въ городскую управу. Вѣдомость эта за 1897 годъ, какъ среднее за многіе годы.



Т а б л и ц а № 4.

Мѣста, подлежащая санитарному осмотру.	Одесская часть		Московск. часть		I Адмирал. часть		II Адмирал. часть		По всему городу	
	Количество мѣсть.	Число осмотровъ	Количество мѣсть	Число осмотровъ	Количество мѣсть	Число осмотровъ	Количество мѣсть	Число осмотровъ	Количество мѣсть	Число осмотровъ
Осмотрѣно въ 1897 году:										
Дворовъ . . . . .	1143	1722	1270	2292	2237	2596	1960	2074	6610	8184
Мѣсть производства и продажи хлѣба и другихъ съѣстныхъ припасовъ . . . . .	68	352	72	432	33	101	37	183	211	1068
Трактирныхъ заведеній . . . . .	21	220	34	265	10	60	2	7	67	552
Мѣсть производства и продажи разныхъ напитковъ . . . . .	26	127	30	202	13	66	28	66	97	461
Мастерскихъ и заводовъ съ помѣщеніями для рабочихъ . . . . .	25	167	43	445	5	20	—	—	73	632
Помѣщеній разныхъ артелей . . . . .	20	120	31	212	11	62	5	24	67	418
Общественныхъ мѣсть, гостинницъ и постоялыхъ дворовъ . . . . .	11	176	16	228	1	4	—	—	27	408
Торговопромышленныхъ заведеній. . . . .	32	328	51	580	91	246	117	399	291	1553

Название и количество недоброкачественныхъ продуктовъ, забранныхъ и уничтоженныхъ.

	Одесская часть	Московск. часть	I Адмирал. часть	II Адмирал. часть	По всему городу
Мясныхъ продуктовъ . . . . .	7 п. 20 ф.	2 п. 20 ф.	5 п. 14 ф.	—	15 п. 14 ф.
Свиныхъ продуктовъ . . . . .	16 п.	1 п.	—	—	17 п.
Молочныхъ (молоко, масло, сыръ и т. д.) . . . . .	5 п. 20 ф.	—	—	—	5 п. 20 ф.
Рыбы . . . . .	18 п.	—	9 ф.	—	18 п. 9 ф.
Разныхъ квасовъ . . . . .	40 вед.	10 вед.	—	16 вед.	66 вед.
Другихъ разныхъ предметовъ . . . . .	1½ п.	2 п.	30 ф.	1 п. 3 ф.	4½ п. 33 ф.
Число протоколовъ для привлеченія къ отвѣтственности . . . . .	141	48	8	25	222
Сумма штрафовъ и арестныхъ дней, считая 1 день 5 руб. . . . .	1115 руб.	324	200 руб.	108	1747 руб.
Число дезинфекцій квартиръ, послѣ заразныхъ болѣзней . . . . .	122	72	94	68	356
Число дезинфекцій другихъ мѣсть и стоянокъ извозчиковъ . . . . .	294	113	58	11	576
Число дезинфекцій бань . . . . .	26	140	—	—	176

Важнѣйшіе съѣстные припасы изелѣдуются осмотромъ и при помощи обонянія и вкуса. Для такихъ продуктовъ, какъ мясо, рыба, масло—этого вполне достаточно; молоко при помощи извѣстныхъ аппаратовъ, позволяющихъ опредѣлить разбавленное водой и снятое. Хотя городской санитарной станціи и нѣтъ, все же въ случаѣ надобности любой анализъ количественный или качественный можетъ быть произведенъ при аптекѣ морского госпиталя специалистомъ провизоромъ, къ услугамъ котораго городъ многократно обращался. Вопросъ же объ устрой-

ствѣ станціи для испытыванія продуктовъ на очереди и уже ассигнована часть суммы для постройки зданія для этого на главномъ базарѣ. Практика показала, что важнѣйшіе съѣстные припасы въ Николаевѣ пока не фальсифицируются благодаря обилію ихъ, съ избыткомъ удовлетворяющему всѣ потребности населенія; это подтверждаетъ и относительная дешевизна ихъ. Недоброкачественность же продуктовъ, которая иногда встрѣчается, свидѣтельствуетъ не столько о злонамѣренности продавцевъ, сколько о ихъ невѣжествѣ, неумѣннѣ сохранять долгие припасы или благодаря отсутствію надлежащихъ приспособленій.

Въ вѣдѣніи санитарнаго врача I Адмиралтейской части находится телятникъ и оспопрививальня; они помѣщаются въ наемномъ зданіи и содержаніе ихъ обходится городу въ 400 руб. въ годъ; въ оспопрививальнѣ прививаютъ оспу всѣмъ бесплатно; оспенный детритъ отпускается также бесплатно всевозможнымъ учрежденіямъ и продается частнымъ лицамъ только на небольшую сумму (въ годъ до 50 руб.) Основаны телятникъ и оспопрививальня въ 1886 году и дѣятельность ихъ въ среднемъ видна изъ прилагаемой таблицы за 1897 годъ.

Т а б л и ц а № 5.

Отчетъ городской оспопрививальни и телятника за:	1897 г.	1898 г.
Число телятъ, взятыхъ для приготовленія детрита . . . . .	8	37
Число баночекъ полученнаго детрита . . . . .	263	1753
Количество прививокъ изъ каждой баночки . . . . .	20—40	20—40
Число лицъ, которымъ привита оспа въ оспопрививальнѣ . . . . .	1637	6088
Число вакцинацій . . . . .	1622	2875
Число ревакцинацій . . . . .	15	3213
Продажа детрита . . . . .	на 50 р.	на 110 р.
Отпущено бесплатно . . . . .	57 баноч.	720 бан.

Отчетъ за 1897 годъ даетъ понятіе о дѣятельности телятника и оспопрививальни за каждый изъ предыдущихъ годовъ; годъ же 1898 является исключительнымъ годомъ для этой дѣятельности благодаря разившейся эпидеміи натуральной оспы и усиленнымъ повсюду первичнымъ и вторичнымъ прививкамъ. Оспопрививальня и телятникъ работали въ 1898 году такъ, какъ работали они раньше въ теченіи 5—6 лѣтъ.

Для полнаго представленія о медикосанитарномъ благосостояніи какого либо города имѣютъ большое значеніе нѣкоторыя статистическія данныя, которыя и приведены здѣсь въ отношеніи Николаева съ хуторами. Таблица № 6 показываетъ цифры населенія, рождаемости и смертности за 6 лѣтъ.

Таблица № 6.	1892 г.	1893 г.	1894 г.	1895 г.	1896 г.	1897 г.
Цифры населенія . . . . .	83363	85000	86608	88730	91908	93065
Число родившихся . . . . .	3180	3227	3358	3486	3518	3772
Число умершихъ . . . . .	3791	2217	2318	2355	2635	2635
Естественный приростъ населенія . . . . .	— 611	+ 10	+ 1040	1131	+ 883	+ 1154
% смертности на 1000 жителей . . . . .	45,7	26	26,7	26,5	28,5	28,2

Громадная смертность 1892 года объясняется холерной эпидемией и особенным развитием скарлатинозной эпидемии. Если сравнить смертность Николаева (27 чел. на 1,000) со смертностью других больших русских городов (38—30 чел. на 1,000) то она свидетельствует об удовлетворительности санитарного состоянія.

Таблица рождаемости и смертности по мѣсяцамъ за 1897 годъ.

Таблица № 7.	Январь	Февраль	Мартъ	Апрѣль	Май	Юнь	Юль	Августъ	Сентябрь	Октябрь	Ноябрь	Декабрь	За годъ.
Родилось . . . . .	354	369	309	266	262	325	314	327	310	363	290	283	3772
Умерло . . . . .	202	168	174	169	219	335	306	236	194	224	196	202	2625

Какъ видно изъ таблицы, наибольшая смертность падаетъ на лѣтніе мѣсяцы, благодаря усиленной смертности дѣтей отъ лѣтнихъ поносовъ, такъ что въ Юнь смертность больше рождаемости.

Таблица смертности по возрасту и полу за 1897 годъ.

Таблица № 8	Отъ 1 дня до 1 года	Отъ 1 года до 5 лѣтъ	Отъ 5—до 10 лѣтъ	Отъ 10—до 15 лѣтъ	Отъ 15—до 20 лѣтъ	Отъ 20—до 25 лѣтъ	Отъ 25—до 30 лѣтъ	Отъ 30—до 35 лѣтъ	Отъ 35—до 40 лѣтъ	Отъ 40—до 45 лѣтъ	Отъ 45—до 50 лѣтъ	Отъ 50—до 55 лѣтъ	Отъ 55—до 60 лѣтъ	Отъ 60—до 65 лѣтъ	Отъ 65—до 70 лѣтъ	Отъ 70—до 75 лѣтъ	Отъ 75—до 80 лѣтъ	Отъ 80—до 100 лѣтъ	Отъ 100 и болѣе	Неизвѣстнаго возраста	И Т О Г О
Мужчинъ . . . . .	557	190	32	19	27	63	37	34	49	51	60	54	21	50	58	42	27	41	1	5	1418
Женщинъ . . . . .	521	207	26	18	28	32	21	34	35	30	22	26	23	37	23	37	32	58	1	2	1207
Всего . . . . .	1078	391	58	37	55	95	58	68	84	81	82	80	44	87	81	79	59	99	2	7	2625

Цифры этой таблицы крайне интересны и многоговорящія. Изъ нея видно, что половина всѣхъ смертей (1078+391:2625) приходится на возрастъ до 5 лѣтъ; при этомъ мальчики умираютъ нѣсколько больше, чѣмъ дѣвочки въ силу большей рождаемости первыхъ (на 100 мальчиковъ рождается приблизительно 94 дѣвочки); послѣ пяти лѣтъ смертность сразу сильно падаетъ потому, что болѣе слабые поумирали отъ поносовъ и дѣтскихъ заразныхъ болѣзней; начиная съ 20 лѣтъ смертность мужчинъ значительно больше таковой же женщинъ, вслѣдствіе болѣе неблагоприятныхъ условій мужского труда и образа жизни; въ глубокой старости женщинъ умираетъ больше мужчинъ по той простой причинѣ, что онѣ доживаютъ до болѣе преклоннаго возраста.

Что касается смертности по частямъ города, то надо замѣтить, что въ Одесской части, гдѣ населеніе наибольшее, смертность наименьшая, благодаря, конечно, условіямъ, перечисленнымъ уже выше; остальные части представляютъ малоотличающіяся цифры пропорціонально населенію. Регистрацій всѣхъ заболѣваній нѣтъ, регистрируются только, и довольно правильно, заразные болѣзни, видѣнныя врачами. Чтобы представить картину распространенія заразныхъ болѣзней, здѣсь приведена таблица относительно скарлатины, дифтерита, оспы, кори и брюшного тифа.

Таблица № 9.	1892 г.			1893 г.			1894 г.			1895 г.			1896 г.			1897 г.			1898 г.		
	Число больных	Число смертей	% смертности	Число больных	Число смертей	% смертности	Число больных	Число смертей	% смертности	Число больных	Число смертей	% смертности	Число больных	Число смертей	% смертности	Число больных	Число смертей	% смертности	Число больных	Число смертей	% смертности
Дифтеритъ . . .	26	8	31				84	28	33	112	24	21	93	18	20	95	26	27	132	15	11
Скарлатина . . .	448	159	35,5				275	54	20	219	19	9	120	13	11	184	30	16	718	128	18
Натуральная оспа	133	38	30							9	2		1						216	55	25
Корь . . . . .										23			214	2		242	11		220	9	
Брюшной тифъ.		68			30		113	24		355	54	15	321	49	15	360	55	15	245	38	15,5
Холера . . . . .	788	395	50	15	8	50															

Невыполненныя кѣтки показываютъ отсутствіе точныхъ цифръ. Что касается оспы, то ея въ теченіи 5 лѣтъ не было. Была она въ видѣ эпидеміи въ 1892 году и потомъ въ 1898 году; такъ же промежуткомъ ослабленія эпидеміи показываетъ и скарлатина. Свирѣпствовала она въ 1892 году съ 35,5% смертности и наконецъ въ 1898 году съ 18% смертности. Дифтеритъ съ памятнаго для Николаева 1885 года, когда онъ поглотилъ массу жертвъ, какъ бы слабѣетъ и количественно и качественно. Съ 1895 года примѣняется въ Николаевѣ леченіе дифтерита антидифтеритной сывороткой. Хотя % смертности съ этого времени и понизился, но насколько это пониженіе зависитъ отъ сыворотки, трудно сказать, такъ какъ это пониженіе замѣчается давно и фактъ, что въ Николаевѣ въ послѣдніе годы дифтеритъ болѣе доброкачественъ. Корь значительно развита съ 1896 года. Брюшной тифъ съ 1895 года, впрочемъ только съ этого времени онъ правильно регистрируется. Въ общемъ надо замѣтить, что % смертности много меньше выставленнаго въ таблицѣ, потому что много было заболѣваній, окончившихся выздоровленіемъ и не дошедшихъ до врачей, особенно въ слободскихъ частяхъ; число же смертей точно, благодаря регистраціи санитарныхъ врачей при выдачѣ записокъ на погребеніе. На основаніи многолѣтнихъ наблюденій и цифровыхъ данныхъ слѣдуетъ упомянуть, что % смертности отъ заразныхъ болѣзней, какъ скарлатина, въ больницѣ выше, чѣмъ на домахъ Сыпной тифъ, какъ было уже упомянуто, заносится не рѣдко въ Николаевъ, и никогда не принимаетъ здѣсь характера эпидеміи; въ 1899 году появилась эпидемія возвратнаго тифа, который раньше появлялся въ ограниченномъ количествѣ тифъ этотъ доброкачественъ. Смерть отъ водобоязни встрѣчается періодически въ относительно значительномъ числѣ, преимущественно въ бѣдномъ классѣ. Умиравали только тѣ, которые не пользовались прививками. Такъ, въ 1897 году умерло отъ водобоязни 8 человекъ, цифра большая даже для такого цѣлаго государства, какъ Германія, гдѣ до 1886 года ежегодно умирало отъ бѣшенства не болѣе 5 человекъ. Сибирская язва и сапъ среди людей встрѣчаются въ единичныхъ случаяхъ. Объясняется это удовлетворительнымъ ветеринарнымъ надзоромъ, состоящимъ изъ трехъ ветеринарныхъ врачей и двухъ фельдшеровъ одинъ ветеринарный врачъ съ фельдшеромъ вѣдаетъ ското и свинобойни, гдѣ убивается ежегодно до 20,000 крупнаго скота, до 30,000 овецъ и 6,000 свиней онъ же завѣдуетъ и трихиноскопической станціей; два другихъ врача завѣдуютъ

скотопригоннымъ рынкомъ; одинъ изъ нихъ также могильникомъ для палыхъ животныхъ. Въ Николаевѣ же имѣеть мѣстопробываніе и земскій ветеринарный врачъ, вѣдающій уѣздъ. Вторая трихиноскопическая станція помѣщается на базарѣ, которая усиленно работаетъ предъ Рождествомъ и Пасхой. Такимъ образомъ, на основаніи всего вышеизложеннаго, благодаря естественнымъ условіямъ и стараніямъ городского управленія, санитарное состояніе города и медико-ветеринарно-санитарную организацію можно назвать въ сравненіи съ другими русскими городами удовлетворительной.

*Врачъ В. М. Маркеловъ.*

## Первая частная лѣчебница для проходящихъ больныхъ.

(Московская улица, между Потемкинской и Б.-Морской.)

Первая частная лѣчебница для проходящихъ больныхъ была учреждена въ 1880 году.

Уставъ ея былъ утвержденъ 29 Января 1883 г. товарищемъ Министра Внутреннихъ Дѣлъ Сенаторомъ Дурново.

Учредителями лѣчебницы были врачи: Д. А. Аргириди, А. А. Веймарнъ, С. П. Аѣинскій, А. И. Костко, А. В. Лисенко, М. М. Морачевскій, И. В. Моффеть, И. Г. Поплавскій, И. Р. Самовичъ, М. М. Симоновичъ, В. С. Франковскій и А. А. Фалькенбергъ.

Въ настоящее время лѣчебница эта насчитываетъ нѣсколько десятковъ членовъ, но вслѣдствіе различныхъ причинъ, какъ-то: отпуска, командировки и т. п., далеко не всѣ эти члены принимаютъ активное участіе въ ея судьбахъ.

Всякій врачъ г. Николаева, сдѣлавшій единовременный взносъ въ размѣрѣ 10-ти руб. и получившій при баллотировкѣ большинство  $\frac{3}{4}$  голосовъ всѣхъ членовъ, становится дѣйствительнымъ членомъ лѣчебницы и получаетъ одинаковыя съ учредителями права. Члены лѣчебницы выбираютъ изъ своей среды распорядителя и секретаря, которые несутъ свои обязанности въ теченіе одного года. Хотя по уставу всѣ члены лѣчебницы обязаны участвовать въ приемѣ больныхъ, подъ угрозой лишиться званія члена, если въ теченіе одного мѣсяца не участвовалъ въ такихъ приемахъ, но жизнь выработала свободное отношеніе къ этой буквѣ устава и въ данный моментъ только семь врачей поочередно принимаютъ больныхъ: В. О. Вольфензонъ, А. Н. Петровъ, И. П. Максимовъ, В. М. Маркеловъ, В. И. Комаровскій, А. М. Терещенко и Г. Л. Форштетеръ.

Каждый день, какойнибудь изъ этихъ врачей принимаетъ при лѣчебницѣ отъ 9 до 2 ч. пополудни. Кратковременный срокъ приема доведенный до минимума и число врачей, принимающихъ ежедневно, служатъ, несомнѣнно, сильнымъ тормазомъ къ развитію выше названной лѣчебницы. Опытъ показалъ, что только тѣ лѣчебницы широко развиваютъ свою дѣятельность, которыя даютъ амбулаторнымъ больнымъ широкій просторъ, какъ въ выборѣ времени, такъ и въ выборѣ врача, что мыслимо только при условіи, чтобы въ одинъ и тотъ-же день функционировало нѣсколько врачей специалистовъ по разнымъ болѣзнямъ, изъ которыхъ каждый имѣлъ-бы свой опредѣленный часъ приема.

На основаніи своего устава, лѣчебница эта имѣеть право обзавестись и постоянными кроватями для больныхъ, нуждающихся въ госпитальномъ лѣченіи, но по тѣмъ или инымъ причинамъ не могущихъ или не желающихъ посту-

пить въ какую нибудь изъ мѣстныхъ больницъ. Приемъ такихъ стационарныхъ больныхъ рѣшается собраніемъ членовъ лѣчебницы. Собраніемъ же опредѣляется и плата за лѣченіе и призрѣніе. Но въ настоящее время лѣчебница не имѣетъ ни одной кровати.

Плата съ амбулаторныхъ больныхъ установлена въ размѣрѣ 20-ти коп. за совѣтъ и помощь (перевязки, незначительныя операціи и т. п.) Но плата эта, хотя и весьма незначительная, обязательна только для имущихъ, неимущіе и отъ этой платы освобождаются.

20-ти копѣчные взносы за совѣтъ и ежегодное пособіе отъ города въ размѣрѣ 250 руб. и составляетъ весь доходъ лѣчебницы.

Правда, лѣчебница имѣетъ право принимать всякія пожертвованія отъ частныхъ лицъ и учреждений, для записей которыхъ (пожертвованій) лѣчебница имѣетъ даже отдѣльную книгу, но правомъ этимъ лѣчебница слишкомъ уже мало злоупотребляетъ, въ чемъ, понятно, винить ее не приходится. Въ 1883 г. было пожертвовано деньгами 16 руб. 50 коп. и нѣсколько пузырей для льда. На этомъ и закончились пожертвованія. Въ 1897 году плата за совѣтъ дала сумму въ 612 руб., а въ 1898 г.—560 руб. Деньги эти за одно съ городской субсидіей въ 250 руб., цѣликомъ уходятъ на нужды лѣчебницы (наемъ помѣщенія, плата служит. при лѣчебницѣ, отопленіе, реставрированіе инструментовъ и на перевязочные матеріалы). Прихода въ 1897 году было 612+250=862 руб., а расхода 846 руб. Прихода въ 1898 г. было 560+250=810 руб., а расхода 810 рублей. Помѣщеніе лѣчебницы состоитъ изъ пяти комнатъ: посѣтительской, двухъ не большихъ кабинетовъ для врачей, маленькой операціонной, гдѣ совершаются не сложныя операціи, и комнаты-библіотеки, служащей въ то-же время и для нѣкоторыхъ цѣлей врачеванія.

Помѣщеніе въ общемъ довольно приличное и мѣсто для него выбрано довольно удачно, въ смыслѣ близости къ бѣднѣйшей части населенія.

Дѣятельность 1-й частной лѣчебницы за послѣднее 5-ти лѣтіе выражается въ слѣдующихъ цифрахъ:

	Янв.	Февр.	Мартъ	Апр.	Май	Іюнь	Іюль	Авг.	Сент.	Окт.	Нояб.	Дек.	Всего
1894 г.	298	251	321	205	319	377	372	332	240	185	200	216	3,316
1895 г.	192	208	279	313	344	371	376	332	340	288	246	210	3,499
1896 г.	240	212	286	240	236	270	281	314	382	235	193	230	3,019
1897 г.	237	247	262	238	260	304	300	346	262				
1898 г.								221	226	230	230	226	

Не трудно конечно замѣтить, что наибольшее число посѣщеній приходится на 3 лѣт. мѣсяца, но нѣкоторый приростъ замѣчается уже въ Маѣ. Въ среднемъ же за годъ бываетъ 3,278 посѣтителей, что даетъ въ день почти 9 посѣтителей.

Принявъ среднюю, за 3-хъ лѣтіе, цифру посѣщеній и для 1897 г. и 1898 г., а за среднюю цифру 20-ти коп. плату 586 руб., окажется, что одно посѣщеніе въ среднемъ даетъ по 18 коп., а на 3,278 посѣщеній—платныхъ приходится 2,930, т. е. около 90%, бесплатныхъ 348, т. е. немного болѣе 10% \*).

\*) Крайняя недостаточность обработки статистическаго матеріала 1-й частной лѣчебницы объясняется разными не отъ насъ зависящими причинами, которыя, надѣемся будутъ устранены на будущее время.

## Нѣскольکو словъ о лѣчебно-продовольственныхъ пунктахъ \*)

Лѣчебно-продовольственные пункты возникли по иниціативѣ Херсонскаго земства, въ цѣляхъ охраненія мѣстнаго населенія отъ дурнаго на него вліянія въ санитарномъ отношеніи пришлыхъ сельско-хозяйственныхъ рабочихъ, являющихся, по многимъ причинамъ, носителями и распространителями различныхъ заразныхъ болѣзней. Вотъ уже скоро минетъ четверть вѣка, какъ второй губернской сѣздъ врачей Херсонской губерніи впервые (1875 г.) обратилъ вниманіе на роль пришлыхъ сельско-хозяйственныхъ рабочихъ въ распространеніи заразныхъ болѣзней въ мѣстахъ ихъ постояннаго скопленія, въ силу чего сѣздъ этотъ высказался въ пользу устройства надзора за этимъ пришлымъ элементомъ. Въ 1877 г. состоялся IV губернской сѣздъ врачей, вновь поднявшій этотъ вопросъ. Тутъ ужъ рѣшено было энергично приступить къ сбору и обработкѣ медико-статистическихъ данныхъ о сифилисѣ, собранныхъ участковыми врачами, съ цѣлью убѣдиться, дѣйствительно-ли пришлые сельско-хозяйственные рабочіе являются зиднымъ факторомъ распространенія въ мѣстности сифилиса и, разъ такой вывозъ будетъ покоиться на повѣренныхъ данныхъ, то организовать обязательный осмотръ приходящихъ сельско-хозяйственныхъ рабочихъ. Цѣльхъ 11 лѣтъ вопросъ этотъ не получалъ надлежащаго направленія. Только въ 1888 г. XI губернской сѣздъ врачей включилъ этотъ вопросъ въ программу работъ, намѣченныхъ къ выполненію въ ближайшемъ будущемъ. Тогда же рѣшено было исходатайствовать содѣйствіе администраціи при изслѣдованіяхъ на большихъ базарахъ, право осмотра рабочихъ, ихъ помѣщеній и проч., а губернской санитарный врачъ выработалъ программу изслѣдованія пришлыхъ рабочихъ, которая въ 1889 г. была рассмотрѣна особой комиссіей изъ санитарныхъ, участковыхъ врачей и нѣкоторыхъ членовъ земскихъ управъ. Къ XIII губернскому сѣзду врачей д-ру Темякову удалось собрать достаточно матеріала, дававшего право заключить, что пришлые сельско-хозяйственные рабочіе при настоящихъ санитарно-экономическихъ условіяхъ ихъ быта, служатъ благопріятной средой для развитія всякаго рода заболѣваній, а вслѣдствіе своей подвижности являются еще и разносителями заразныхъ болѣзней по губерніямъ. Эти данные навели сѣздъ на мысль неотложности постройки бараконъ для пришлыхъ рабочихъ въ мѣстахъ ихъ наибольшаго скопленія, на рынкахъ, съ цѣлью быстро изолировать ихъ отъ мѣстныхъ жителей и о предоставленіи первымъ, по возможности, бесплатной, медицинской помощи. Въ 1892 г. губернская управа уже обращается во всѣ уѣзды управы съ предложеніемъ доставить пришлымъ рабочимъ бесплатную медицинскую помощь, ходатайствуетъ передъ Херсонскимъ губернаторомъ о предложеніи городскимъ управленіемъ Елисаветграда, Херсона, Николаева, Берислава и Вознесенска устроить бараки или хотъ крытые навѣсы для рабочихъ и о выдачѣ имъ горячей воды и рекомендуютъ городскимъ управленіямъ и благотворительнымъ обществамъ взять на себя устройство народныхъ столовыхъ. Эти ходатайства, даже въ нѣскольکو болѣе широкихъ размѣрахъ, поддерживаютъ. Въ 1893 г. особый комитетъ Его Императорскаго Высочества Наслѣдника Цесаревича послалъ Херсонскому губернскому земству пособіе въ размѣрѣ 20,000 руб., которые пошли на открытіе 14-ти лѣчебно-продовольственныхъ пунктовъ въ мѣстахъ наибольшаго скопленія пришлыхъ рабочихъ. Въ 1894 г. Херсонское земство открываетъ уже 17 лѣчебно-продовольственныхъ пунктовъ, а въ 14-ти изъ цихъ

\*) Матеріаломъ для этой статьи послужили отчеты XIII сѣзда врачей Херсонской губерніи, изданные Херсонск. губерн. зем. управой.

открыты дешевыя столовыя и приглашаются медики-студенты старшихъ курсовъ для завѣдыванія на пунктахъ хозяйственной частью, амбулаторіей и регистраціей пришедшихъ рабочихъ. Въ 1895 г. земство расширяетъ свою дѣятельность, увеличиваетъ вдвое персоналъ завѣдывающихъ пунктами и студентамъ въ помощь даются фельдшерицы.

Такъ постепенно разрабатывался и развивался взглядъ Херсонскаго земства на свои обязанности по отношенію къ пришлымъ сельско-хозяйственнымъ рабочимъ, а также и къ мѣстному населенію, интересы котораго, хотя и безъ злобы, нарушаются этимъ пришлымъ элементомъ. Но мы больше чѣмъ увѣрены, что жизнь не дастъ земству ограничиться этими не вполне заключенными мѣрами, какъ въ интересахъ пришлыхъ рабочихъ, такъ и въ интересахъ мѣстнаго населенія. Земству придется еще озаботиться о санитарно-экономическихъ условіяхъ сельско-хозяйственныхъ рабочихъ въ пути слѣдованія ихъ къ рынкамъ найма, ибо въ пути еще организмъ рабочаго такъ расшатывается хроническимъ недоѣданіемъ, пѣшимъ хожденіемъ, пребываніемъ подъ открытымъ небомъ въ дождь и непогоду, что онъ приходитъ на рынокъ готовымъ къ воспринятію всевозможныхъ инфекціонныхъ болѣзней. Кроме того земство несомнѣнно сознаетъ необходимость сильнаго расширенія дѣятельности дешевыхъ столовыхъ, въ уменьшеніи платы за обѣдъ до минимума, а главнымъ образомъ увеличенія выдачъ даровыхъ обѣдовъ, такъ какъ даже при платѣ въ 7, 6 и 5 коп. за обѣдъ, очень незначительный процентъ рабочихъ пользуется горячей пищей, какъ это видно изъ отчетовъ завѣдующихъ лѣчебно-продовольственными пунктами. Въ 1894 г. въ 14 дешевыхъ столовыхъ было выдано 29,902 обѣда, а бесплатно 2,5% общаго количества обѣдовъ, а въ 1895 году выдано 40,208 обѣдовъ, бесплатныхъ—4,8%. Число же обѣдающихъ составило 16,300 человекъ—около  $\frac{1}{3}$  всѣхъ пришедшихъ рабочихъ (125 тыс.), по причинѣ высокой платы за обѣдъ (7—6 к.) Какъ это не странно, но дешевыя, тѣмъ болѣе бесплатныя столовыя, нашли сильныхъ враговъ въ 1893 году въ лицѣ многихъ землевладѣльцевъ, видѣвшихъ въ дешевыхъ столовыхъ причину значительнаго повышенія платы на рабочія руки, получившія по ихъ мнѣнію возможность лѣниться и выжидать на дешевыхъ харчахъ у моря погоды. Взгляды эти отразились и на рѣшенія нѣкоторыхъ земствъ, задержавшихъ ростъ дешевыхъ столовыхъ при лѣчебно-продовольственныхъ пунктахъ. На самомъ же дѣлѣ не въ дешевыхъ столовыхъ лежала причина повышенія заработной платы, а въ урожаѣ 1893 г., вызвавшемъ съ одной стороны увеличенный спросъ на рабочія руки, а съ другой—сокращеніе предложенія.

Но ни развитіе лѣчебно-продовольственныхъ пунктовъ, ни расширеніе дѣятельности дешевыхъ, даже бесплатныхъ столовыхъ, ни устройство крытыхъ, прочныхъ бараконъ для пришлыхъ рабочихъ, ни облегченіе ихъ передвиженія и улучшеніе санитарно-экономическихъ условій въ пути слѣдованія къ рынку найма не даютъ еще права земству почивать на лаврахъ и считать свою миссію законченной. Одной изъ болѣе серьезныхъ и трудныхъ обязанностей, къ упорному выполненію которыхъ земства должны неуклонно стремиться—это организація, съ цѣлью заблаговременно узнать о мѣстахъ съ лучшимъ и худшимъ урожаемъ требующихъ большаго или малаго количества наемныхъ рабочихъ силъ и тѣмъ избавить голодный и холодный людь отъ бесполезныхъ, тяжелыхъ мытарствъ въ поискахъ за примѣненіемъ своихъ выброшенныхъ за бортъ ненужныхъ рабочихъ силъ. Еще въ 1875 г. Чаславскій писалъ, что въ отхожіе земледѣльческіе промыслы народъ пускается по большей части на авось, теряетъ и время и силы при переходахъ, подвергается болѣзнямъ, приноситъ ихъ домой (разносить ихъ по всему лицу великой матушки Руси прибавимъ отъ себя), иногда возвращаетъ



вовсе безъ заработковъ!! Это хаотическое состояніе отхожихъ земледѣльческихъ промысловъ остается таковымъ и теперь, почти 25 лѣтъ спустя, т. е. въ такое время, когда въ силу различныхъ экономическихъ факторовъ, отхожіе сельско-хозяйственные промыслы возрастаютъ съ каждымъ годомъ.

А вѣдь по всему лицу земли Русской ходитъ и бродитъ въ поискахъ за работкомъ не одинъ миллионъ русскихъ душъ. Только въ 21-ой центральныхъ западныхъ губерніяхъ, при населеніи въ 36—37 миллионѣ душъ, чувствуется избытокъ населенія въ 7 мил. душъ, а 8 южныхъ и юго-восточныхъ губерніяхъ испытываетъ недостатокъ въ 3 миллионѣ рабочихъ рукъ. Отсюда и *perpetum mobile* русскихъ сельско-хозяйствен. рабочихъ: однѣ губерніи постоянно высылаютъ, другія же поглощаютъ чужой излишекъ. При той организаціи помощи сельско-хозяйственнымъ рабочимъ, которой земство достигло въ данный моментъ, ему совсѣмъ же не трудно будетъ включить въ свою дѣятельность еще одинъ новый видъ, который практикующимся уже видамъ придаетъ большую цѣлесообразность и законченность.

„Лѣчебно-продовольственнымъ пунктомъ, говоритъ К. И. Тезяковъ, легко можетъ быть придано, безъ особенныхъ существенныхъ измѣненій ихъ настоящей организаціи, значеніе *рабочихъ биржъ*, какое они постепенно приобрѣтаютъ и ими собою; такъ, въ Елисаветградѣ завѣдывающимъ пунктомъ въ теченіе 2-хъ послѣднихъ лѣтъ собирались самыя подробныя свѣдѣнія о числѣ ежедневно нанимаемыхъ рабочихъ, поденныхъ и сроковыхъ, условіяхъ найма и проч. . . . Производя такую регистрацію изо дня въ день, хорошо освѣдомленные, по этому, во всякое время относительно размѣровъ, движенія и его направленія, лѣчебно-продовольственные пункты могли бы обмѣниваться такими свѣдѣніями путемъ отсылки телеграммъ и до нѣкоторой степени при посредствѣ такихъ свѣдѣній регулировать движеніе рабочихъ и цѣны на рабочія руки. Избытокъ рабочихъ рукъ съ одного пункта могъ бы быть направленъ въ другой, гдѣ въ данное время существуетъ недостатокъ рабочихъ. . . . Постоянное существованіе лѣчебно-продовольственныхъ пунктовъ, съ характеромъ *рабочихъ биржъ*, съ широкою публициею всѣхъ свѣдѣній, касающихся дѣятельности каждаго пункта, внесетъ лучъ свѣта въ дѣло, до сего времени для всѣхъ темное, но отъ котораго теряютъ все—рабочіе и наниматели“.

## Лѣчебно-продовольственный пунктъ въ г. Николаевѣ.

(Открытъ впервые въ 1895 г. Губернскимъ земствомъ совмѣстно съ городской управою).

До послѣдняго времени въ г. Николаевѣ не было постояннаго помѣщенія для лѣчебно-продовольственнаго пункта и приходилось прибѣгать къ наемнымъ квартирамъ, представлявшимъ массу неудобствъ. Но послѣ состоявшагося въ Иессѣ 2 Іюня 1898 г. засѣданія подъ предѣтельствомъ Херсонскаго Губернатора при участіи члена совѣта Министерства Внутреннихъ Дѣлъ генерала П. И. Точина, земскихъ дѣятелей и Николаевскаго городского головы, по вопросу объ улучшеніи участи пришлыхъ рабочихъ въ г. Николаевѣ—рѣшено было Николаевскимъ городскимъ общественнымъ управленіемъ принять на себя постройку рытлаго помѣщенія для рабочихъ, которое въ настоящее время почти закончено и начнетъ функционировать съ будущаго 1900 года. Это довольно большое каменное помѣщеніе, передѣленное каменными столбами вдоль на три части, въ каждой части будетъ два ряда продольныхъ нарѣ на которыхъ, какъ полагаютъ, могутъ помѣститься около 1000 человекъ. Къ этому помѣщенію прилегаютъ от-

дѣльно возведенный корпусъ, въ которомъ будетъ помѣщаться амбулаторія, аптека, комнаты завѣдующихъ пунктомъ и для сторожа, кухня съ двумя небольшими для варки обѣда мѣдными котлами \*) и однимъ большимъ ведромъ 15 мѣдныхъ чаномъ, для варки чая. Выходъ изъ амбулаторіи ведетъ прямо въ помѣщеніе для рабочихъ, которое такимъ образомъ избавляетъ амбулаторію отъ посѣтителъ, а рабочихъ—отъ выжиданія очереди подъ открытымъ небомъ. Смежность рабочаго помѣщенія, дешевой столовой и амбулаторіи вещь крайне важная. Это обстоятельство даетъ возможность быстро изолировать заразные случаи, своевременно подавать нужную помощь и обезпечиваетъ аккуратную регистрацію.

До сихъ поръ пунктъ не располагалъ собственнымъ инвентаремъ и приходилось прибѣгать къ городекой больницѣ для заимообразнаго полученія таковаго. Такое положеніе вещей крайне не выгодно отражалось на прибѣгавшихъ къ услугамъ амбулаторіи, въ силу разныхъ проволочекъ со стороны городской больницы въ выдачѣ нужнаго инвентаря.

Лѣчебно-продовольственный пунктъ возведенъ на Сѣнной площади, гдѣ обыкновенно выбиралось и наемное помѣщеніе подъ пунктъ. Пребываніе рабочихъ на этой площади связано съ большими для нихъ непріятностями. Подчувывая приходъ сельско-хозяйственныхъ рабочихъ, профессиональные жулики и разный другой темный людъ устремляются туда за наживой. Азартной карточной игрой въ которую они умѣло втягиваютъ рабочихъ, послѣдніе обираются до рубахъ, а кого въ игру вовлечь нельзя, того просто грабятъ. Женщины же имѣютъ своихъ коршуновъ. Въ глубокую ночь на нихъ нападаютъ казаки, солдаты, матросы и творятъ всяческія безобразія. Изнасилованіе женщинъ на площади явленіе совсѣмъ не рѣдкое. Нахальство нижнихъ чиновъ въ этомъ отношеніи почти безпримѣрно: они поджидаютъ женщинъ даже у дверей амбулаторіи, гдѣ нападаютъ на нихъ при выходѣ оттуда. Такая же облава ждетъ женщину по дорогѣ въ сартирь и у самаго сартира, далеко отстоящаго отъ площади. Дошли-ли до полиціи жалобы со стороны завѣдующаго пунктомъ на эти безобразія? Полагать нужно, что дошли. Будетъ ли наивно съ нашей стороны предположить, что полиція приметъ надлежащія мѣры къ уничтоженію этого безобразія? Весна 1900 года отвѣтитъ намъ на этотъ вопросъ.

Изъ 10 тысячъ прослѣдовавшихъ въ 1898 г. черезъ Николаевъ по желѣзнодорожнымъ свѣдѣніямъ рабочихъ, зарегистрировано въ Маѣ, Юнѣ и Юлѣ лишь 5,627 челоуѣкъ, а остальные, почти половина всѣхъ рабочихъ, въ регистрацію по разнымъ причинамъ не попали \*\*). Въ числѣ зарегистрированныхъ указано 4,494 мужч. и 1,133 женщ., т. е. число мужчинъ составляетъ болѣе 80% общаго числа, а число женщинъ менѣе на 20% общаго числа. Распределеніе рабочихъ по семейному положенію выражается въ слѣдующихъ цифрахъ: мужчинъ холостыхъ 2,503, женатыхъ 1,979, вдовцовъ 12 челоуѣкъ. Женщинъ незамужнихъ 926, замужнихъ 207. Не состоявшихъ въ бракѣ было болѣе 64%, состоявшихъ въ бракѣ около 36%.

Ясно, что перенаселенныя губерніи высылаютъ преимущественно холостыхъ людей, но все же и процентъ состоящихъ въ бракѣ довольно высокъ. Но среди рабочихъ попадаются не рѣдко цѣлыя семьи—отецъ, мать и маленькія дѣти.

\*) Эти два котла смогутъ одновременно выдать 150—160 порцій, такъ что при большомъ стеченіи рабочихъ придется варить въ 2—3 и даже 4 приема, что сопряжено съ лишними расходами на топливо и неудобствами для рабочихъ, съ потеряннѣемъ ожидающихъ обычнаго для рабочаго обѣденнаго времени.

\*\*\*) Передвиженіе рабочихъ начинается въ Апрѣлѣ, а регистрація въ Маѣ; многіе изъ прибывающихъ повоздомъ отбываютъ тотчасъ на пароходѣ въ Херсонъ, Каховку и др. мѣста, не успѣвъ такимъ образомъ, побывать на мѣстахъ регистраціи рабочихъ.

положеніе коихъ самое тяжелое, за трудностью найти для себя нанимателей. Отецъ такой семьи вынужденъ искать въ городѣ поденной работы, а мать съ детьми остаются на сѣнной площади въ безконтрольной власти голода и холода. О такихъ семействахъ городу надлежало-бы въ силу челоуѣколюбія, имѣть какое попеченіе, дабы своевременно вырвать вѣрныя жертвы изъ рукъ ненасытной смерти. Тутъ на помощь городу могутъ явиться и разныя благотворительныя учрежденія.

Въ числѣ 5,627 зарегистрированныхъ было 1,149 челоуѣкъ или около 26% этого количества лишь въ первый разъ покинувшихъ родное гнѣздо, остальные 3,478 челоуѣкъ, или 74% общаго количества, уходили уже въ теченіе нѣсколькихъ лѣтъ. Мы имѣемъ здѣсь явное указаніе на прочный экономическій кризисъ — малоземелье, изъ года въ годъ изгоняющій изъ перенаселенныхъ стѣ постоянный контингентъ лишнихъ ртовъ и прибавляющій къ нимъ еще свѣжія, не находящія примѣненія на мѣстѣ силы. Изъ 5,627 зарегистрированныхъ, 915 челоуѣкъ, т. е. около 17%, совершили свое путешествіе исключительно пѣшкомъ; такое же почти число челоуѣкъ на короткихъ лишь разстояніяхъ, 1—2 станцій, пользовались желѣзною дорогою или совершали небольшіе пезды на пароходахъ.

Немногіе изъ этихъ рабочихъ, отправляясь въ путь, имѣли съ собою запасъ хлеба; самое незначительное меньшинство запасаются хлѣбомъ и саломъ, главная масса уходитъ безъ всякихъ запасовъ, а 4% исключительно побирались въ пути. Впрочемъ, процентъ побирающихся долженъ быть значительно увеличенъ, такъ какъ съ какою неохотою пришлый рабочий сознается, что прибѣгалъ къ такому способу прокормленія.

Распределеніе рабочихъ по губерніямъ слѣдующее: Полтавская 3,465 челоуѣковъ обою пола, Кіевская 877, Орловская 453, Херсонская 250, Курская 83 и Могилевская 37 челоуѣкъ обою пола. Всѣ остальные губерніи дали намъ 462 челоуѣка обою пола.

Не безынтересно будетъ отмѣтить тотъ фактъ, что Херсонская губернія, посылающая многотысячную массу чужихъ сельско-хозяйственныхъ рабочихъ рукъ, тоже время сама высылаетъ таковыя изъ одной части въ другую. Подобныя факты подмѣченны были и Чаславскимъ въ 70-хъ годахъ, усматривавшемъ главную причину отхожихъ промысловъ въ мало-обезпеченности крестьянъ землей. Въ губерніяхъ съ крупнымъ отходомъ на одного сельскаго жителя земли приходится до жалости мало: въ Московской 0,91 десят., въ Тверской 1,4, Смоленской 1,5 десят. Наоборотъ, губерніи, поглощающія чужія рабочія руки имѣютъ на одного жителя гораздо болѣе земли: Херсонская 2,57 десят., Таврическая 3,42 десят. Полтавская губернія, высылающая и намъ такое множество рабочихъ рукъ имѣетъ на ревизскую душу отъ 2—4 дес., а Херсонская губ. отъ 6—10 десят. Многія губерніи: Гродненской, Черниговской и Полтавской въ высылкѣ рабочихъ рукъ помогаютъ подворное хозяйство, выработавшее новый видъ, такъ называемый пликераго хозяйства Zwergwirtschaft, сведенное до площади земли, могущей выкормить собственную усадьбу, иногда и огородъ.

Кому не придетъ на мысль, что только лишь большая обезпеченность землей избавила бы нашего мужика отъ скитаній „вѣчнаго жида“. Но на него надвигается новая гроза въ видѣ разныхъ сельско-хозяйственныхъ машинъ, дѣлающихъ невозможнымъ на его свободныя рабочія руки крайне ничтожнымъ. Куда онъ тогда дѣлаетъ свои силы, свои руки, свои потребности въ хлѣбѣ, питъѣ, одеждѣ и кровлѣ?!

И теперь уже на рынкахъ сельско-хозяйственнаго труда можно встрѣтить массу подростковъ, которые постепенно вытѣсняють полнаго рабочаго, благодаря малымъ затратамъ физическаго труда, необходимаго при уходѣ за машиной. \*)

Процентъ грамотности въ средѣ пришлыхъ рабочихъ весьма незначителенъ: на 5,627 чел. пришлось 1,514 грам., т. е. около 27%, неграмотныхъ 3,966 чел. т. е. около 70,5%, объ остальныхъ не собраны свѣдѣнія.

Притокъ рабочихъ по мѣсяцамъ: въ Маѣ 2,677 чел., въ Юнѣ 2,588 чел., въ Юлѣ 362 человѣка.

Дѣятельность амбулаторіи выразилась въ оказаніи медицинской помощи: въ выдачѣ лѣкарствъ въ 3,050 случ.; 2,084 случая приходится на долю пришлыхъ рабочихъ, 966 на мѣстныхъ жителей.

По одному разу къ амбулаторіи прибѣгнули 1,264 пришлыхъ рабочихъ, 566 мѣстныхъ жителей, а повторно—820 пришл. и 400 мѣстныхъ. Наибольшее абсолютное число больныхъ дала Полтавская губернія—753 чел., т. е. 21,7% всѣхъ пришлыхъ рабочихъ этой губерніи. Орловская дала болѣе 18,5% своихъ пришлыхъ рабочихъ, Курская болѣе 31,3% своихъ пришл., Могилевская 43,2% св. пр. Вообще-же больныхъ въ средѣ пришлыхъ рабочихъ было 22,46%

Наибольшее число заболѣваній приходится на болѣзни кожи и подкожной клѣтчатки 213 случ., органовъ пищеваренія 131 сл., гемералопія 103 сл. органовъ обонянія и дыханія 86 случ., травматич. поврежденія 136 случ., канъюстивитисъ 195 случ., гриппъ 83 сл., перемеж. лихорадка 58 сл. На этомъ и закончимъ нашъ перечень, изъ котораго явствуетъ, что болѣзни рабочихъ имѣютъ главной своей причиной неудовлѣнительность санитарно-экономическихъ условій—грязь, скученность, дурное питаніе и беззащитность отъ непогоды,—вотъ бичи пришлаго рабочаго люда.

Медикаментовъ амбулаторія потратила на 170 р., что на одно посѣщеніе даетъ 5½ коп. Всѣ же расходы лѣчебно-продовольственнаго пункта опредѣляютъ въ цифрѣ 672 руб. 59 к. или 22 коп. на каждое посѣщеніе. Но цифры эти несколько умалены завѣдующимъ пунктомъ, такъ какъ онъ въ списокъ расходовъ не внесъ тѣхъ, которые понесъ изъ собственнаго кармана на разныя нужды пункта. Кстати будетъ тутъ же замѣтить, что такъ поступали и завѣдующіе въ другихъ пунктахъ, отдавая этому дѣлу почти весь свой заработокъ. Но земство не вправѣ рассчитывать только на такихъ завѣдующихъ, которые и могутъ, хотя бы поступаться всѣмъ своимъ заработкомъ. А въ такомъ случаѣ средства пункта окажутся крайне мизерными.

Городомъ было пожертвовано пункту: лѣкарствъ на 170 р., деньгами 300 руб. и билетами на объѣды 30 руб., а Губернское земство отпустило для нуждъ пункта

\*) „Кромѣ пониженія заработной платы“, говорится въ матеріалахъ комиссіи, т. е. З. Гинцева, „машины уменьшаютъ спросъ на трудъ поденщиковъ, тѣмъ самымъ и плата сроковымъ рабочимъ входитъ въ постоянную норму постепенно понижаясь. Но главное вліяніе, которое оказало развитіе сельско-хозяйственныхъ машинъ, сказалось въ прогрессивномъ увеличеніи спроса на трудъ подростковъ, дѣтей и въ пропорціональномъ уменьшеніи на трудъ взрослыхъ. Прежде когда не было машинъ, на рынкѣ и въ экономіи цѣнился только полный рабочий, женщины брали въ самомъ незначительномъ количествѣ, въ качествѣ кухарокъ, а мальчишки приставались только подпасками къ стадамъ овецъ, телятниками и свинарями. На настоящую степень работы они не годились. Теперь процентъ полурбочихъ дѣвокъ и дѣтей отъ 13 лѣтняго возраста почти вездѣ равняется 50% общаго числа рабочихъ, повышаясь мѣстами до 75% и даже болѣе. Поэтому не удивительно, когда видишь въ Каховкѣ и на другихъ рынкахъ найма такую массу подростковъ и дѣтей, которые разбираются на расхватъ. Машины производя автоматически главную часть работы, требующую сильныхъ мышцъ и напряженія мускуловъ, открыли широкое поле дѣятельности труду слабосильныхъ, но дешевыхъ рабочихъ—подростковъ.“

65 руб. На какія мизерныя средства предоставляется завѣдующимъ дѣлать столь нелюдное дѣло оказанія пришлымъ рабочимъ матеріальной и медицинской помощи! Въ то время какъ многимъ другимъ на огромнѣйшія средства предоставляется и вовсе ничего не дѣлать. Скупость эта ничѣмъ не можетъ быть оправдана.

## Николаевская Еврейская больница.

Николаевская Еврейская больница помѣщается на Садовой улицѣ, въ собственномъ зданіи. Она была основана 16-го октября 1883 года и въ настоящее время состоитъ изъ двухъ зданій: въ одномъ помѣщается мужское отдѣленіе, состоящее изъ пяти палатъ и аптеки; въ другомъ, которое было построено въ 1889 году, помѣщается женское отдѣленіе съ четырьмя палатами и полнѣ изолированное отъ него родильное отдѣленіе. Кромѣ того, на средства искльбдниковъ Николаевского купца Ефроима Яковлевича Мещуреса, выстроено въ 1899 году великолѣпное зданіе для приходящихъ больныхъ, состоящее изъ приемной пріемной и четырехъ кабинетовъ, въ которыхъ каждый приходившій больной осматривается врачомъ.

Въ теченіе послѣднихъ лѣтъ сдѣланы нѣкоторыя хозяйственныя улучшения въ Еврейской больницѣ: устроена канализаціонная система для стока грязныхъ водъ изъ кухни, прачечной и зданія женскаго отдѣленія больницы — въ глубокую выгребную яму, отстроены заново кухня и прачечная, увеличено число мебели, значительно увеличенъ инвентарь движимаго имущества больницы, построено новое каменное зданіе, гдѣ помѣщается покойницкая и необходимыя убожы и приступлено къ разведенію сада во дворѣ больницы.

Медицинскій персоналъ больницы состоитъ изъ завѣдывающаго больницей врача М. Я. Кальварскаго и ординаторовъ: А. М. Комаровскаго, В. О. Вольфенана, В. И. Бродскаго и К. Г. Соболя. Низшій персоналъ больницы состоитъ изъ двухъ фельдшеровъ, одной акушерки и двухъ палатныхъ надзирательницъ. На обязанности старшаго фельдшера и его помощника лежитъ и приготовленіе лекарствъ, какъ для стационарныхъ, такъ и для амбулаторныхъ больныхъ. Старшій фельдшеръ живетъ при больницѣ; другой фельдшеръ ночуетъ въ больницѣ въ отдѣленіи, гдѣ онъ работаетъ. Палатныя надзирательницы живутъ при больницѣ. Суточного дежурства врачей при больницѣ нѣтъ; вечернія консультаціи, когда имѣются въ больницѣ серьезные случаи заболѣванія, производятся врачами больницы поочередно; въ экстренныхъ-же случаяхъ врачи прибываютъ немедленно во всякое время дня и ночи. Ежедневно послѣ обхода больныхъ, всѣ врачи больницы принимаютъ приходящихъ больныхъ; по женскимъ болѣзнямъ пріемъ производится 3 раза въ недѣлю.

Администрація больницы состоитъ изъ членовъ: М. Я. Кальварскаго, Л. Мещуреса, Я. Каминскаго и Николаевскаго Городоваго врача Л. Ратнера. Въ составъ служебнаго персонала больницы входятъ 2 палатника и столько же палатницъ, прачка, дворникъ, кучеръ, кухарка и помощница въ прачечной и кухнѣ.

Еврейская больница имѣетъ 64 кровати: въ мужскомъ отдѣленіи 30 кроватей, столько-же въ женскомъ и 4 кровати въ родильномъ отдѣленіи. Какъ въ мужское, такъ и въ женское отдѣленія принимаются бесплатно больные со всякаго рода болѣзнями, кромѣ оспенныхъ, дифтеритныхъ и скарлатинозныхъ больныхъ за неизлечимыя пока зданія для инфекціонныхъ больныхъ.

Доходъ Николаевской Еврейской больницы состоитъ изъ суммъ коробочнаго сбора и изъ частныхъ пожертвованій. Въ 1895 году больница получила изъ

суммъ коробочнаго сбора 10,000 руб., а въ послѣдніе три года больница получила по 12,000 рублей.

Сумма эта распредѣляется на жалованье врачамъ и служащимъ, на прѣдоставленіе, отопленіе, освѣщеніе, медикаменты, на приобрѣтеніе бѣлья и обуви для больныхъ, на приобрѣтеніе инвентарнаго имущества и ремонтъ, на ремонтъ зданія, на канцелярскіе расходы и на погашеніе долговъ, оставшихся съ прошлыхъ лѣтъ.

Чтобы показать ростъ больницы, приводимъ сравнительныя таблицы движенія коечныхъ и приходящихъ больныхъ за время съ 1883 года по 1898 годъ включительно.

Годы	Коечныхъ больныхъ	Больничныхъ дней	Среднее число больныхъ въ день	Приходящихъ больныхъ	Число посѣщеній	Количество отпущенныхъ лекарствъ
1883	66	—	11	—	—	—
1884	239	7354	20	2625	—	—
1885	270	7822	21	3461	—	—
1886	312	8222	22,52	4686	—	—
1887	217	5903	16,12	5383	—	—
1888	305	6949	19	4791	—	—
1889	360	7785	21,34	6025	—	—
1890	399	9577	26,34	7010	—	—
1891	424	9490	23,10	—	—	—
1892	501	9128	25	8325	16429	6480
1893	464	9496	26	6643	15270	5653
1894	512	10245	28,05	8206	15340	6565
1895	650	11424	31,28	10259	18696	9177
1896	718	13173	36,36	11092	19924	10539
1897	856	14239	39	13783	28888	18246
1898	945	14571	40,41	14904	35550	18690

Если мы теперь рассмотрим состав коечных больных по *возрасту*, то онъ выразится въ слѣдующей таблицѣ:

Г О Д Ы	1 м.—1 г.	1 г.—5 л.	5 л.—10 л.	10—20 л.	20—30 л.	30—40 л.	40—50 л.	50—60 л.	60—70 л.	70—80 л.	80—90 л.	90—100 л.
1883	—	2	—	12	13	5	7	10	6	5	—	1
1884	—	—	4	45	56	18	25	29	16	6	3	—
1885	—	—	10	45	53	27	27	26	20	7	5	—
1886	—	—	13	52	65	26	29	15	21	6	4	—
1887	—	3	4	34	28	31	25	29	15	6	3	1
1888	—	2	9	47	30	39	39	33	34	14	3	—
1889	—	3	10	50	73	40	46	35	26	14	7	2
1890	—	4	4	62	71	51	37	42	25	24	2	—
1891	—	1	7	45	86	60	39	39	35	18	4	—
1892	—	1	30	100	72	59	59	29	28	28	7	—
1893	—	2	8	88	79	58	51	36	25	25	1	1
1894	—	3	17	85	99	74	56	38	24	26	5	1
1895	—	15	15	141	126	69	59	53	46	33	5	2
1896	—	10	25	146	144	103	62	41	46	24	4	—
1897	3	26	23	186	163	110	72	52	53	47	5	3
1898	3	26	80	190	199	159	87	82	89	30	1	—

Составъ коечныхъ больныхъ по сословию, полу и въроисповѣданію со дня основанія больницы по 1898 годъ включительно.

Г О Д Ы	Купцовъ		Мѣщанъ		Почетныхъ гражданъ		Крестьянъ		Земледѣльцевъ		Колонистовъ		Оставшихся чиновъ		Иностран. подданныхъ		Содатск. дѣтей		Неизвѣстн. званія		Православныхъ	
	М.	Ж.	М.	Ж.	М.	Ж.	М.	Ж.	М.	Ж.	М.	Ж.	М.	Ж.	М.	Ж.	М.	Ж.	М.	Ж.	М.	Ж.
1883	—	—	29	10	—	—	—	—	2	—	3	4	7	2	4	4	1	—	—	—	—	—
1884	—	—	147	42	—	—	—	—	1	—	12	14	16	12	11	8	1	—	—	—	—	—
1885	1	—	115	80	—	—	—	—	—	—	20	11	20	16	5	3	2	2	—	—	—	—
1886	—	—	126	77	—	—	—	—	1	—	20	15	21	10	7	3	4	2	1	—	—	—
1887	—	—	94	69	—	—	—	—	—	—	8	2	8	10	3	3	—	—	1	—	—	—
1888	—	—	146	79	—	—	—	—	—	—	6	11	6	10	—	—	2	—	1	—	—	—
1889	—	—	228	108	—	—	—	—	—	—	6	7	30	10	1	—	2	—	4	2	—	—
1890	—	—	201	111	—	—	—	—	—	—	9	14	16	9	—	—	2	2	—	—	—	—
1891	—	—	195	155	—	—	—	—	—	—	8	9	17	7	—	—	—	—	2	—	—	—
1892	—	—	243	154	—	—	—	—	—	—	24	16	16	17	1	—	—	4	—	—	—	—
1893	—	—	239	132	—	—	—	—	—	—	11	15	16	22	—	—	5	—	—	—	—	—
1894	—	—	257	158	—	—	—	4	4	—	9	11	14	13	1	—	—	—	1	1	6	7
1895	—	—	326	206	—	1	—	1	5	—	14	14	18	17	1	—	2	1	—	3	4	9
1896	—	—	360	240	—	—	—	3	3	—	21	13	11	16	—	—	2	1	2	2	2	6
1897	—	—	421	301	—	—	—	2	2	1	23	18	20	18	1	1	—	—	—	3	2	2
1898	1	—	429	413	—	—	—	5	12	—	24	15	26	19	—	—	—	—	—	—	8	11



И возрасту слѣдующимъ образомъ:

Годъ	1 м.—1 г.		1 г.—5 л.		5 л.—10 л.		10—20 л.		20—30 л.		30—40 л.		40—50 л.		50—60 л.		60—70 л.		70—80 л.		80—90 л.		90—100 л.		Средн.	% отъ общаго ко всей суммѣ възвѣшихся зованыхъ полевыхъ стационарно
	М.	Ж.	М.	Ж.	М.	Ж.	М.	Ж.	М.	Ж.	М.	Ж.	М.	Ж.	М.	Ж.	М.	Ж.	М.	Ж.	М.	Ж.	М.	Ж.		
1883	—	—	1	—	—	—	1	—	—	—	—	1	—	—	—	1	—	—	—	1	—	—	—	—	6	9,09%
1884	—	—	—	—	1	—	2	1	3	1	2	2	4	1	3	—	—	—	1	1	—	—	—	—	24	10,46%
1885	—	—	—	—	—	—	1	1	3	—	2	1	1	—	3	1	4	—	1	—	—	1	—	—	19	7,37%
1886	—	—	—	—	1	—	—	2	3	—	1	—	1	1	3	—	4	—	1	1	—	—	—	—	20	6,4%
1887	—	—	—	—	—	—	—	1	2	1	1	3	—	1	1	2	3	—	—	—	—	3	—	—	18	8,3%
1888	—	—	—	—	—	—	3	1	2	—	1	2	2	1	4	2	2	1	—	1	—	—	—	1	24	7,87%
1889	—	—	1	—	—	—	2	—	2	2	1	1	4	—	3	3	1	1	1	—	1	—	—	—	23	6,38%
1890	—	—	—	—	1	—	2	1	1	—	2	4	2	—	2	3	6	2	5	2	—	—	—	—	33	9,7%
1891	—	—	—	—	—	—	1	2	2	1	6	4	3	2	4	2	4	3	1	1	—	—	—	—	36	8,5%
1892	—	—	—	—	—	—	1	2	3	4	3	3	4	—	6	3	6	2	2	2	1	—	—	—	44	8,78%
1893	—	—	—	—	—	—	3	2	3	—	3	—	6	1	1	1	1	1	4	—	—	—	—	—	26	5,7%
1894	—	—	—	—	—	—	2	—	3	3	1	—	3	—	1	1	—	—	—	—	—	1	—	—	17	3,32%
1895	—	—	1	—	—	—	3	2	1	1	4	3	6	2	4	2	5	2	2	—	—	1	—	—	40	6,15%
1896	—	—	2	—	1	—	2	—	3	3	2	2	1	1	4	—	3	1	—	—	—	—	—	—	25	3,6%
1897	—	—	7	3	1	—	6	2	4	2	3	1	6	1	4	—	3	1	4	2	2	—	—	1	53	6,4%
1898	2	—	—	—	1	—	3	—	2	2	1	2	5	1	4	—	3	1	7	3	1	—	—	—	40	4,23%

Въ 1883 г. умерло отъ бугорчатки 2, отъ эпидемической болѣзни—1, отъ болѣзни органовъ пищеваренія—1 и отъ ревматизма—1. Въ 1884 г. отъ бугорчатки—12, отъ эпидемической болѣзни—2, отъ женск. бол. —1, отъ болѣзни органовъ дыханія и кровообращенія—3, отъ бол. обмѣна в—въ—2, отъ бол. органа пищеваренія—1.

Въ 1885 году отъ бугорчатки—6, отъ эпидемическихъ болѣзней—3.

” 1886	”	”	”	4	”	”	”	2.
” 1887	”	”	”	4	”	”	”	1.
” 1888	”	”	”	6	”	”	”	1.
” 1889	”	”	”	5	”	”	”	1.
” 1890	”	”	”	5	”	”	”	1.
” 1891	”	”	”	4	”	”	”	1.
” 1892	”	”	”	8	”	”	”	6.
” 1893	”	”	”	5	”	”	”	4.
” 1894	”	”	”	6	”	”	”	3.
” 1895	”	”	”	6	”	”	”	12.
” 1896	”	”	”	9	”	”	”	2.
” 1897	”	”	”	12	”	”	”	7.
” 1898	”	”	”	10	”	”	”	4.

Въ теченіе 1898 года находилось на пользованіи въ больницѣ 945 человекъ которыми проведено въ больницѣ 14,751 день, такъ, что ежедневное среднее число больныхъ было 40,4. По формѣ заболѣванія, больные, поступившіе въ 1898 распредѣляются слѣдующимъ образомъ:

Болѣзни эпидемическія, заразныя и эндемическія, всего 378 или 40%.

Женскія болѣзни—117 или 12,4%.

Болѣзни органовъ дыханія и кровообращенія—72 или 7,61%.

Болѣзни полости рта и глотки—11 или 1,16%.

Болѣзни органовъ пищеваренія—71 или 7,6%.

Болѣзни мочеполовыхъ органовъ—35 или 3,72%.

Болѣзни нервныя и психическія—39 или 3,82%.

Болѣзни кожи и подкожной клетчатки—37 или 6,03%.

Глазныя болѣзни—11 или 1,1%.

Ушныя болѣзни—3 или 0,3%.

Болѣзни суставовъ и костей—62 или 6,6%.

Болѣзни обмѣна в—въ—22 или 2,3%.

Новообразования—16 или 1,7%.

Травматическія болѣзни—44 или 4,66%.

Термическія болѣзни—7 или 0,74%.

Всѣхъ входящихъ больныхъ въ 1898 году было 14,904 человекъ, констатировано 35,550 посѣщеній; среднее ежедневное число посѣщеній было 97,38.

Приходящимъ больнымъ отпущено въ теченіе 1898 года 18,690 лекарствъ

Продовольствіе одного больного въ день составляло: въ 1895 году 23<sup>1/10</sup> въ 1896 году 23<sup>51/100</sup> к.; въ 1897 году 24<sup>7/10</sup> к.; въ 1898 году 24,61 к.

Изъ вышеприведенныхъ таблицъ видно, что количество какъ амбулаторныхъ, такъ и коечныхъ больныхъ постепенно возрастаетъ. Это увеличеніе бы еще больше, если бы больница обладала еще ббльшими матеріальными средствами, которыя дали-бы возможность расширить больницу и тѣмъ удовлетворить всѣмъ требованіямъ, предъявляемымъ къ ней обществомъ.

Къ числу такихъ неудовлетворенныхъ требованій относится отсутствіе отеленія для инфекціонныхъ больныхъ, что даетъ себя непріятно чувствовать въ

оды, въ которыхъ свирѣпствуетъ оспа, дифтеритъ и скарлатина. Но вопросъ бы устройствѣ заразнаго отдѣленія для Еврейской больницы уже въ принципѣ решенъ и въ ближайшемъ будущемъ будетъ приступлено къ постройкѣ этого данія, особенно, если частная благотворительность и Николаевское общественное управленіе придутъ на помощь больницѣ, тѣмъ болѣе, что своимъ существованіемъ Еврейская больница облегчаетъ работу Николаевской Городской больницы, которая всегда переполнена.

## Николаевская Городская больница.

Городская больница занимаетъ площадь около 4,000 кв. саж., расположена на возвышенномъ мѣстѣ надъ рѣкой „Ингуломъ“. Фасадъ и главныя подъездныя ворота выходятъ на 2-ю Экипажескую улицу, сзади прилегаетъ къ площади, спускающейся къ рѣкѣ, съ боковъ съ одной стороны граничится 4-ой Военной ул., а съ другой стороны прилегаетъ къ мѣстному военному лазарету.

Всѣ павильоны-палаты и службы находятся въ глубинѣ двора, представляющаго собою сплошной садъ, правильно разбитый на аллеи, и расположены въ два ряда, причѣмъ одинъ павильонъ отъ другаго отстоитъ на довольно значительномъ разстояніи, также покрытомъ растительностью. Посреди больничнаго двора находится скверъ, среднюю часть котораго занимаетъ цвѣтникъ, такіе же вѣтники впереди двухъ главныхъ павильоновъ. Какъ упомянуто уже было мною выше, въ обѣ стороны отъ сквера расположены павильоны въ два ряда: съ правой стороны для мужчинъ пять павильоновъ и 6-ой для обоого пола (хирургическихъ больныхъ), а съ лѣвой стороны для женщинъ четыре, изоляціонное отдѣленіе для буйныхъ больныхъ и заразное отдѣленіе вдали отъ всѣхъ палатъ для помѣщенія дифтеритныхъ, оспенныхъ и скарлатинозныхъ больныхъ. Противъ воротъ за скверомъ помѣщается контора съ помѣщеніемъ для дежурнаго по мѣстницѣ врача, аптека, кухня, прачечная и въ верхнемъ этажѣ сушильня. За симъ, такъ называемымъ административнымъ павильономъ, находится пріемная, состоящая изъ ожидальни и двухъ кабинетовъ, въ одномъ изъ нихъ принимаютъ хирургическихъ больныхъ, а въ другомъ—внутреннихъ ежедневно, отъ 10 до 1 часа дня; пріемъ глазныхъ больныхъ и гинекологическихъ производится въ палатахъ въ ординаторскихъ комнатахъ, первыхъ ежедневно, а вторыхъ 3 раза въ недѣлю (по воскресеньямъ, вторникамъ и пятницамъ), пациентки же требующія немедленной помощи принимаются ежедневно и по гинекологіи.

Изъ перечисленныхъ палатъ, для внутреннихъ больныхъ мужчинъ, имѣется три на 106 кроватей и для женщинъ одна на 58 кроватей; для хирургическихъ больныхъ одна мужская на 50 кроватей и одна женская на 35 кроватей и одинъ павильонъ раздѣленный на 2 части съ общей операціонной для мужчинъ и женщинъ, подвергающихся сложнымъ операціямъ; въ этомъ павильонѣ имѣются по три комнаты совершенно отдѣльныхъ для платныхъ больныхъ, гдѣ больной, занимая самъ комнату, платитъ 3 рубля въ сутки; на женской половинѣ одна общая палата на 8 коекъ, а на мужской—двѣ общія палаты на 6 коекъ, гдѣ плата на общемъ основаніи. Далѣе есть родильная на 18 коекъ, двѣ палаты для венерическихъ и сифилитическихъ больныхъ мужчинъ и одна для женщинъ. О павильонѣ для заразныхъ больныхъ, состоящемъ изъ 3-хъ отдѣленій, я уже упомянулъ, также и о помѣщеніи для буйныхъ больныхъ, состоящемъ изъ 3-хъ совершенно изолированныхъ другъ отъ друга комнатъ. Кромѣ того имѣется анатомическій покой съ часовней, помѣщающійся хотя и въ больничномъ дворѣ, но обнесенный каменной стѣной и сообщается съ больничнымъ

дворомъ при помощи калитки. На противоположномъ концѣ двора находится дезинфекціонная камера, куда направляются для дезинфекціи вещи какъ зараженныхъ, такъ и больныхъ съ подозрѣваніемъ на инфекціонную болѣзнь.

Во всѣ палаты проведены трубы, черезъ которыя изъ бассейна при помощи насоса доставляется вода въ палаты.

Отбросы и изверженія собираются въ колодцы, откуда уже вывозятся въ городъ на мѣсто свалки нечистотъ.

Хозяйственный больничныи персоналъ состоитъ изъ смотрителя В. Л. Гривевича, помощника его Г. Д. Коняева, кастелянши Е. В. Закривской, писемъводителя Л. Ф. Волянского и писца Гофмана.

Медицинскій персоналъ:

Главный врачъ д-ръ медицины Ю. Ю. Трейбергъ.

Старшіе врачи: С. И. Давидсонъ, А. К. Филипповичъ, С. О. Самохоцкій.

Младшіе врачи: Ф. Ф. Майхровский, Д. П. Архиповъ, Смирновъ, фонъ-Эрбергъ.

Сверхштатные врачи: Е. С. Шульмейстеръ; С. М. Остринскій, Л. И. Эрлихъ, М. А. Каменеръ, В. Д. Грозенштейнъ, Е. С. Тимень.

Статьи дохода больницы составляютъ: изъ ассигнуемыхъ ежегодно городомъ суммъ и взимаемой посуточно платы съ больныхъ.

Насколько больница выполняетъ свое назначеніе, мы можемъ судить по имѣющимся у насъ даннымъ о движеніи числа стационарныхъ и амбулаторныхъ больныхъ за время съ 1890 по 1898 годъ включительно.

Т а б л и ц а I.

Годы	Общая сложность стационар. больн. за годъ	Число амбулатор. больн. выхъзагодъ	Среднее число стационар. больныхъ въ день	Число посещеній	Среднее число посещ. дѣлаемыхъ кажд. лиц. въ годъ	Число посещеній въ день
1890	56856	9577	155,77	14892	1,6	40,8
1891	70530	7662	193,23	12097	1,6	33,15
1892	79550	9515	217,37	15831	1,7	43,4
1893	75474	9898	206,77	15811	1,6	43,35
1894	71007	8346	194,54	15020	1,7	41,1
1895	85096	11083	233,51	19185	1,7	52,5
1896	100601	15630	274,86	26282	1,6	72
1897	119275	17627	326,78	36607	2,15	100,3
1898	148780	25346	407,6	54039	2,16	148,6

Въ слѣдующей таблицѣ (II) разсмотримъ составъ больныхъ по возрасту.

Т а б л и ц а II.

Годы	1м.—1г.	1г.—5л.	5—10 л.	10—20 л.	20—30 л.	30—40 л.	40—50 л.	50—60 л.	60—70 л.	70—80 л.	80—90 л.	90—100 л.
1890	—	24	50	404	602	386	300	224	182	75	33	3
1891	4	31	56	512	793	422	368	262	144	77	44	5
1892	10	68	129	684	837	585	448	297	168	93	62	—
1893	3	60	109	455	973	665	280	264	244	110	24	—
1894	12	98	179	675	986	497	409	182	123	95	39	—
1895	—	—	—	—	—	—	—	—	—	—	—	—
1896	13	119	206	862	1140	614	476	281	241	150	58	—
1897	23	127	263	997	1376	1176	592	388	194	73	61	—
1898	50	201	332	1262	1913	1450	732	346	274	151	61	—



Процентъ смертности въ Николаевской городской больницѣ мы можемъ видѣть изъ слѣдующей таблицы:

Г о д ы	Число боль- ныхъ	Умерло	% смертно- сти
1890	2211	213	9,63
1891	2726	254	9,31
1892	3380	435	12,86
1893	3187	245	7,6
1894	3375	294	8,7
1895	4118	277	6,7
1896	4190	314	7,4
1897	5270	322	6,1
1898	6772	456	6,73

Преобладающія болѣзни и смертность отъ нихъ.

Г о д ы	Тифъ		Бугорч.		Венерич. болѣзн.		Восп. орг. груд.		Орган. бол. дых. снаряд.		Ушибы и раны		Ревмат.		Холера	
	Заболѣл.	Умерло	Заболѣл.	Умерло	Заболѣл.	Умерло	Заболѣл.	Умерло	Заболѣл.	Умерло	Заболѣл.	Умерло	Заболѣл.	Умерло	Заболѣл.	Умерло
1890	114	22	87	55	479	—	71	7	91	11	171	3	82	—	—	—
1891	61	13	102	61	655	2	100	18	119	14	153	—	115	—	—	—
1892	175	18	105	54	771	4	95	9	85	16	135	4	162	—	181	11
1893	147	6	122	64	719	1	82	6	101	9	211	4	130	—	13	—
1894	39	8	125	62	809	1	137	6	76	18	228	4	121	—	—	—
1895	122	22	124	63	873	—	172	18	118	8	244	6	163	—	—	—
1896	114	21	125	55	808	—	185	32	116	18	242	—	180	—	—	—
1897	179	29	215	82	820	—	156	13	180	16	412	1	193	—	—	—
1898	189	34	194	79	820	2	—	—	—	—	564	5	334	1	—	—

Изъ всѣхъ этихъ таблицъ видно, что количество, какъ амбулаторныхъ такъ и стационарныхъ больныхъ растетъ съ каждымъ годомъ: въ 1898 г. пользовано было стационарныхъ больныхъ въ 3 раза, а амбулаторныхъ—въ 2<sup>1/2</sup> раза болѣе чѣмъ въ 1890 году. Объясняется это, вѣроятно, тѣмъ, что мѣщане, низшіе сло населенія и крестьяне съ теченіемъ времени стали съ большимъ довѣріемъ о носиться къ больницѣ и къ врачебной помощи вообще, такъ, на примѣръ: в 1890 году крестьянъ пользовано было 479, мѣщанъ 535, а въ 1898 г. первыхъ—2,215, вторыхъ—1658.

Процентъ смертности съ каждымъ годомъ уменьшается: въ 1890 году 9,6; въ 1898—6,73; исключеніе составляетъ 1892 годъ, въ которомъ благодаря холерной эпидеміи % смертности достигаетъ 13. Изъ преобладающихъ заболѣваній

особенно замѣтенъ ростъ венерическихъ, такъ въ 1890 году заболѣло 479, въ 1898 г.—820. Что касается ушибовъ и ранъ, то до 1896 года число заболѣваній колеблется между 135 и 244, а въ 1897 году число это сразу возросло до 412, въ 1898 г.—до 564. Это быстрое увеличеніе можно объяснить, какъ намъ кажется, появленіемъ въ Николаевѣ двухъ новыхъ крупныхъ заводовъ, которые у насъ въ Россіи, при болѣе чѣмъ индифферентномъ отношеніи къ рабочимъ и излишней снисходительности къ работодателямъ, могутъ служить главнѣйшими оставщиками живого больничнаго матеріала.

Съ ростомъ числа больныхъ, растутъ также и больничные расходы: въ 1894 году израсходовано 62,452 р., а въ 1898 году—104,756 р. При всемъ этомъ ростъ нельзя не замѣтить довольно прискорбнаго факта: бываютъ мѣсяцы, когда больнымъ не хватаетъ мѣста въ палатахъ и ихъ приходится помѣщать въ коридорахъ; на сколько это согласно хотя-бы съ элементарными требованіями медицины, я предоставляю судить людямъ болѣе компетентнымъ въ этой наукѣ.

## ШКОЛЬНОЕ ДѢЛО.

Нѣкоторыя свѣдѣнія изъ исторіи учрежденія въ Россіи реальныхъ училищъ \*).

Инициатива учрежденія реальныхъ училищъ принадлежитъ частнымъ лицамъ, преслѣдовавшимъ распространеніе, непосредственно для промышленной дѣятельности, полезныхъ техническихъ знаній. Содержателямъ этихъ училищъ первоначально поставленныя себѣ задачи оказались не подъ силу, и они стали напирать на общеобразовательные курсы своихъ училищъ. Это измѣненіе въ программѣ преподаванія почему-то не было одобрено Правительствомъ, и 9 мая 1837 года послѣдовалъ Высочайшій рескриптъ на имя Министра Народнаго Просвѣщенія „чтобы курсъ наукъ словесныхъ (общеобразовательныхъ) былъ приведенъ въ мѣру училищъ приходскихъ и уѣздныхъ, съ исключеніемъ всего, что принадлежитъ къ курсу высшихъ и среднихъ и не относится прямо и непосредственно къ наукамъ техническимъ“.

29 Мая 1839 г. были изданы Правительственныя положенія о Московско-3-й гимназіи съ 2-мя курсами ученія: а) „главный, или собственно реальный“ б) „особый или классическій“—и о реальныхъ классахъ при Тульскомъ, Виленскомъ и Курскомъ уѣздныхъ училищахъ. Этими мѣрами Правительство думало „доставить производительному классу новыя средства къ приобрѣтенію техническихъ знаній“, но оно ошиблось: одному и тому же училищу, 3-ей Московско-3-й гимназіи, не подъ силу было преслѣдовать многообразныя цѣли образованія механиковъ, техниковъ и свѣдущихъ торговыхъ людей. Реальные-же классы VI и VII Тульской, Виленской и Курской гимназій, Рижскаго и Керченскаго уѣздныхъ училищъ, отводили всего 2 часа въ недѣлю, въ вечернее время, съ октября до конца марта, для основательнаго изученія химіи, механики, технологіи технического черченія.

Освобожденіе крестьянъ, вызвавшее значительное развитіе фабрично-заводской дѣятельности, вызываетъ въ свою очередь и потребность въ спеціальнѣ подготовленныхъ для нея людяхъ. Правительство откликнулось на эту потребность времени новымъ Высочайше утвержденнымъ 19 Ноября 1864 г. уставомъ *реальныхъ гимназій*, коимъ подвинуло значительно впередъ распространеніе реального образованія. По этому уставу математика, естественная исторія, химія физика, космографія, нѣмецкій и французскій языки, рисованіе и черченіе проходило въ реальныхъ гимназіяхъ въ большемъ объемѣ, чѣмъ въ гимназіяхъ классическихъ. Такія реальныя гимназіи были открыты въ мѣстахъ, особенно нуждавшихся въ технически-свѣдущихъ людяхъ, въ силу своей фабрично-заводской промышленности—въ С.-Петербургѣ, Бѣлостокѣ, Пинскѣ, Динабургѣ, Бѣлоуцкой-Церкви, Ровно и Николаевѣ \*\*). Но эти реальныя гимназіи составляли нѣчто среднее между классическими гимназіями и реальными училищами современнаго типа. Они не давали ученикамъ ни классическаго, ни истинно реального образованія.

\*) Матеріаломъ для этой статьи послужила „Историческая записка на основаніи официальныхъ данныхъ изданная педагогическимъ совѣтомъ Николаевскаго Александровскаго реальнаго училища, по поводу двадцатипятилѣтняго юбилея этого училища“.

\*\*\*) Нынѣ Николаевская Александровская гимназія.



По мѣрѣ того, какъ фабрично-заводская жизнь страны все болѣе и болѣе распространяется и разнообразится, старый типъ реальной гимназіи является уже отсталымъ, и Правительство признаетъ его половинчатость. Высочайше утверждается новый, 12 мая 1872 г., уставъ реальныхъ училищъ. По этому уставу реальные училища должны имѣть цѣлью „доставлять учащемуся юношеству общее образование, приспособленное къ практическимъ потребностямъ и къ пріобрѣтенію техническихъ знаній“. Они могли открывать у себя 6 классовъ (I—VI), кл. (II—VI), 4 кл. (III—VI), 3 кл. (IV—VI) и 2 кл. (V—VI) могутъ состоять изъ основного и коммерческаго отдѣленій и имѣть кромѣ того высшій дополнительный классъ съ 1, 2 и 3-мя отдѣленіями: 1) общимъ, 2) механико-техническимъ и 3) химико-техническимъ.

Въ 1872 г. внесено 360,000 руб. въ смѣту учебнаго вѣдомства на 1873 г. исключительно на реальные училища Министерства Народнаго Просвѣщенія.

Въ 1888 году дѣлаются нѣкоторыя дополненія къ уставу и программамъ 72 года, а также и измѣненія въ нихъ, съ цѣлью болѣе равномернаго распределенія учебнаго матеріала по отдѣльнымъ классамъ, но цѣли преслѣдуемая этими училищами не мѣняются.

Уставъ 1888 года служить и въ настоящее время руководствомъ для этихъ училищъ, планы-же и программы для нихъ утверждены Министерствомъ Народнаго Просвѣщенія 26-го іюля 1895 г.

## Николаевское Александровское реальное училище \*).

(Уголь Никольской и Наваринской, собственное помѣщеніе).

Николаевское Александровское реальное училище было преобразовано изъ реальныхъ классовъ мѣстной классической гимназіи.

Фактическое свое существованіе оно начало въ іюль \*\*) 1873 года, но официальное его открытіе послѣдовало 28-го октября того-же года. Первоначально оно имѣло 4 класса—(III—VI), въ 1874 году открытъ дополнительный классъ (VII) механико-техническаго отдѣленія, а въ 1881 года прибавились первые два класса.

Согласно уставу 1888 года, VII дополнительный классъ механико-техническаго отдѣленія преобразовывается въ 1893 году въ дополнительный классъ того-же отдѣленія.

Училище это помѣщается въ собственномъ зданіи, принадлежавшемъ прежде уѣздному училищу.

Приспособленіе этого зданія для нуждъ реального училища и ремонтъ за теченіе 25-ти лѣтъ (1873—1897) обошлись въ 72,981 руб. 22 коп. Въ среднѣе перестройки и ремонтъ поглощали около 3 тысячъ руб. въ годъ. Все это сами классы къ 1898 году не удовлетворяли еще всѣмъ требованіямъ гигиены: высота была  $4\frac{3}{4}$  аршина, не были достаточно освѣщены и не имѣли вентиляціонныхъ приспособленій, не было отдѣльнаго помѣщенія для производства химическихъ опытовъ, опытовъ по теоріи свѣта и др.

Устраненіе этихъ неудобствъ, по вычисленіямъ хозяйственнаго комитета должно было обойтись въ 55 тысячъ рублей.

\*) Въ настоящее время директоромъ Николаевского Александровскаго реального училища состоитъ статскій совѣтникъ И. А. Косовскій.

\*\*) Число не извѣстно.

При Николаевскомъ Александровскомъ реальномъ училищѣ есть двѣ библіотеки: 1) фундаментальная и 2) ученическая.

Таблицы постепеннаго роста библіотекъ:

1. Фундаментальная библіотека.

Состояло въ	Названій	Томовъ	Состояло въ	Названій	Томовъ	Общая стоимость фундаментальной библіотеки къ 1-му октября 1898 г.	
						РУБ.	КОП.
1873 г.	398	988	1886 г.	1844	3768	10,125	43
1874	568	1252	1887	1914	3854		
1875	728	1519	1888	2046	4130		
1876	792	1644	1889	2122	4290		
1877	832	1787	1890	2171	4423		
1878	878	1918	1891	2228	4660		
1879	933	2044	1892	2095	4699		
1880	969	2132	1893	2142	4866		
1881	1118	2414	1894	2180	4942		
1882	1289	2781	1895	2095	3825		
1883	1537	3363	1896	2532	4377		
1884	1758	3666	1897	2661	5071		
1885	1785	3704	1898	1701	5159		

Къ 1898 году первоначальное число названій увеличилось въ 7 разъ а первоначальное число томовъ увеличилось болѣе, чѣмъ въ 5 разъ. Общая же стоимость фундаментальной библіотеки къ 1 октября 1898 года—10,125 руб. 43 коп.

По отдѣламъ 2,701 названіе фундаментальной библіотеки распредѣляются такъ:

I. Богословіе, религіозно-назидательное чтеніе, священная и церковная исторія	201 назва
II. Философія, логика, психологія, антропологія	60 "
III. Правовѣдѣніе и обществен. науки:	
а) Теорія и исторія правъ, законовѣдѣніе	5 "
б) Книги по общественнымъ вопросамъ	21 "
в) Политич. экономія, финансы и статистика	19 "
IV. Воспитаніе и обученіе:	
а) Педагогика, методика, дидактика и школьное дѣло	128 "
б) Дѣтскія и народныя книги	66 "
в) Учебники	220 "
V. Словесность:	
а) Исторія и теорія словесности. Критика	139 "
б) Языкознаніе	40 "
в) Русская изящная словесность	191 "
г) Иностранная изящная словесность	119 "
VI. Исторія культуры, археологія, біографія, мемуары	397 "
VII. Географія, этнографія, топографія и путешествія	121 "

VIII. Технология, сельское хозяйство, строительное и инженерное искусство, ремесла	95 назван.
IX. Математика	104 "
X. Физика, химія, астрономія, метеорологія	136 "
XI. Естествознаніе (зоологія, ботаника, минералогія, геологія)	126 "
XII. Медицина, гигиена, анатомія и физиологія челоуѣка	60 "
XIII. Искусства	45 "
XIV. Периодическія изданія	357 "
XV. Справочныя книги (библіографіи, словари, путеводители, бухгалтерскія и т. п.)	105 "

2) Ученическая бібліотека.

Состояло въ	Названій	Томовъ	Состояло въ	Названій	Томовъ	Общая стоимость ученической бібліотеки къ 1 октября 1898 года	
						РУБ.	КОП.
1874 г.	127	211	1887 г.	623	994	2,251	63
1875	149	264	1888	872	1243		
1876	162	292	1889	972	1243		
1877	164	295	1890	930	1369		
1878	174	308	1891	922	1348		
1879	175	311	1892	563	1737		
1880	176	314	1893	564	1740		
1881	214	355	1894	568	1763		
1882	226	404	1895	580	1822		
1883	287	501	1896	534*)	1690		
1884	407	736	1897	711	1996		
1885	408	748	1898	957	2349		
1886	483	829					

Съ цѣлью организаціи внѣ-классныхъ чтеній, ученическая бібліотека рас-предѣлена по классамъ и возрастамъ; каждый отдѣлъ находится въ завѣдыва-ніи класснаго наставника; каталогъ ученической бібліотеки отпечатанъ, при чемъ каждый воспитанникъ получаетъ по одному его экземпляру; книги выдаются уча-щимся по одному разу въ недѣлю, не исключая каникулярнаго времени; для кон-троля надъ внѣ-класснымъ чтеніемъ примѣняются слѣдующіе способы: бѣглые вопросы бібліотекаря при обмѣнѣ ученикамъ книгъ для чтенія, бесѣды препо-савателя словесности на урокахъ по поводу прочитаннаго, домашнія и клас-сныя письменныя работы, въ связи съ внѣ-класснымъ чтеніемъ, литературныя вечера и утра, домашніе спектакли, чтеніе съ туманными картинами; внѣ-клас-сныя, подъ руководствомъ наставника, чтенія, сопровождающіяся эпизодически-ми бесѣдами читающаго съ товарищами и наставникомъ—руководителемъ чтенія.

Учебныхъ пособій по рисованію училище имѣетъ на 1,151 руб. 39 коп.

Естественно-историческій кабинетъ имѣетъ на 2,398 руб. 67 коп. пособій по зоологіи, ботаникѣ и минералогіи, микроскоповъ и микроскопическихъ пре-

\*) Уменьшеніе числа названій и томовъ объясняется исключеніемъ изъ наличности ста-рыхъ книгъ.

паратовъ, атласовъ и картъ. \*) Въ 1873 году разныхъ предметовъ по естественной исторіи было 333, а въ 1898 г.—1094, т. е. въ 3 раза болѣе.

Физическій кабинетъ имѣеть 518 инструментовъ и приборовъ на 5,764 р. 55 к.

Въ 1875 году приборовъ было всего 67, такъ что число приборовъ увеличилось почти въ 8 разъ.

Пособія по черченію, математикѣ, географіи, исторіи, музыкѣ, пѣнію и гимнастикѣ обошлись въ 2,372 руб. 80 коп.

Средства содержанія Николаевского Александровскаго реального училища съ 1873 по 1898 г.

Годы	Изъ Государственнаго казначейства		Изъ Городск. суммъ		Сборъ за учение		% съ пожертвован. капиталовъ		Пожертвованія частныхъ лицъ		Всего средствъ, содерж. въ теченіи 25 лѣтъ учил. имѣло	
	РУБ.	К.	РУБ.	К.	РУБ.	К.	РУБ.	К.	РУБ.	К.	РУБ.	К.
1873	8,650	—	3,534	—	2,205	—	50	89	59	93	14,448	93
1874	19,108	40	3,100	02	4,550	—	101	78	628	80	27,438	11
1875	19,402	40	3,100	—	4,812	50	101	78	218	15	27,634	83
1876	19,402	40	3,100	—	5,817	50	152	68	55	97	28,477	65
1877	19,402	40	3,100	—	7,020	—	152	68	—	—	29,675	08
1878	19,402	40	3,100	—	7,005	—	152	68	—	—	29,660	08
1879	19,402	40	3,100	—	7,980	—	152	68	1,000	—	31,635	08
1880	20,236	40	3,100	—	9,400	—	152	68	1,300	—	34,189	08
1881	20,236	40	7,223	37	9,580	—	474	98	1,649	82	39,164	57
1882	19,792	40	11,068	02	9,540	—	531	83	546	56	41,478	81
1883	19,792	40	9,174	71	8,580	—	638	98	—	—	38,186	09
1884	19,172	40	11,734	21	7,460	—	566	41	—	—	38,933	02
1885	19,792	40	8,720	—	6,500	—	388	55	—	—	35,400	95
1886	21,156	40	11,287	77	6,780	—	381	39	—	—	39,605	56
1887	20,792	40	6,120	—	7,500	—	381	42	3,000	—	37,793	82
1888	20,692	40	6,286	75	7,200	—	619	73	3,000	—	37,798	88
1889	19,778	15	5,626	83	6,460	—	468	07	1,400	—	33,732	85
1890	19,778	15	5,625	42	6,380	—	428	69	288	70	32,500	33
1891	19,778	15	2,790	95	7,565	—	662	40	1,500	—	32,296	50
1892	19,538	15	2,720	—	9,025	—	456	82	—	—	31,739	97
1893	19,838	15	2,728	31	9,090	—	530	35	—	—	32,186	81
1894	22,872	39	2,719	96	9,655	—	384	30	—	—	35,631	65
1895	23,019	39	2,720	—	8,750	—	467	78	200	—	35,157	17
1896	23,048	79	2,720	—	9,067	—	513	67	—	—	35,349	46
1897	23,048	79	2,720	—	10,455	—	584	40	200	—	37,008	19
1898	23,048	79	2,720	—	5,450	—	335	92	1,000	—	32,554	—

Изъ этой таблицы видно, что въ 1874 г. казначейство рѣзко увеличиваетъ отпускаемую на нужды училища сумму (съ 8,650 руб. на 19,108 руб. 40 к., т. е.

\*) Всѣ пособія эти приобрѣтены крайне дешево, а потому незначительность потраченной на нихъ суммы не говоритъ о бѣдности кабинетовъ.

юлѣ, чѣмъ въ  $2\frac{1}{5}$  раза). Но за то цифра эта почти замерзаетъ и остается таковой вплоть до 1894 г., когда опять получилось нѣкоторое увеличеніе противъ суммы 1893 г. на 3,034 руб. 24 к. Сумма 1894 года остается уже почти безъ измѣненія до 1898 г. Въ среднемъ въ 1 годъ Государственное казначейство отпускаетъ по 20,807 руб. 31 коп.

Городскія выдачи остаются на одномъ уровнѣ цѣлыхъ 8 лѣтъ. Въ 1881 г. отпускаемая городомъ сумма сразу возрастаетъ съ 3,100 до 7,223 руб. 37 коп.; суммы эти достигаютъ своего апогея въ 1884 и 1886 гг., послѣ чего быстро понижаются.

Въ 1891 г. она составляетъ всего 2,790 руб. и остается уже таковой до 1898 г. Средняя городская выдача въ 1 годъ составляла 5,677 руб. 60 коп.

Сборъ за ученіе постепенно возрастаетъ до 1881 г. Съ 1881 г. по 1886 г. сборъ этотъ все понижается. Въ 1894 г. цифра эта сравнялась съ цифрой 1881 г. 1882 г. Затѣмъ она достигаетъ кульминаціонной точки въ 1897 г.

Въ среднемъ за годъ плата за ученіе составляла почти 7,753 руб.

Первоначальная плата за ученіе съ одного ученика въ размѣрѣ 35 руб. въ годъ была поднята до 40 руб. въ 187<sup>9/7</sup> академическ. году, а послѣдняя—до 0 руб. (въ 1891 г.). Отъ платы за ученіе освобождаются дѣти совершенно недотачныхъ родителей (не болѣе 10% общ. чис. учащ.), сыновья лицъ служащихъ служившихъ при среднихъ и низшихъ училищахъ министерства народнаго освѣщенія и нѣкоторые стипендіаты. Пока существовалъ южно-славянскій анціонъ, воспитанники его освобождались отъ платы за ученіе.

Максимумъ пожертвованій былъ въ 1887 г. и 1888 г. (по 3,000 р.,) минимумъ въ 1873 г.

Среднимъ числомъ въ годъ жертвовали по 641 руб. 89 к., а  $\frac{1}{100}$  съ пожертвованныхъ капиталовъ въ годъ составляли 387 руб. 20 к.

Всего же средствъ за этотъ періодъ училище имѣло 881,678 руб. 18 к., а въ среднемъ въ годъ около 35,267 руб. 12 коп. Сборъ за ученіе составлялъ около 22% всѣхъ средствъ училища. Отъ казны поступило около 59% всѣхъ средствъ, отъ города—немного болѣе 16%. Добровольное участіе общества въ пополненіи средствъ училища крайне слабо выразилось. Всѣ частныя пожертвованія и  $\frac{1}{100}$  съ пожертвованныхъ капиталовъ дали лишь 3% всѣхъ средствъ.

Съ 1873 г. по 1898 г. въ училищѣ значилось 5,753 уч., принимая за слабея налічное число учащихся по классамъ за каждый годъ отдѣльно. Но воспитанниковъ за это время перебывало всего 1,765 человекъ. Слѣдующая таблица даетъ распредѣленіе учениковъ по классамъ, вѣроисповѣданіямъ и сословіямъ.

Къ 1-му Января года	Общее число	Число учащихся																	
		По классамъ							По вѣроисповѣдан.					По сословіямъ					
		I	II	III	IV	V Основное отдѣл.	VI Основное отдѣл.	Доп. Механи- ческ.	Православн.	Римско-като- лическаго	Лютеранскаго и реформат.	Гудейскаго	Прочихъ вѣ- роисповѣдан.	Дворянъ и чиновниковъ	Духовнаго званія	Городскаго сословія	Сельскаго сословія	Иностран.	
1874	183	—	—	39	63	53	28	—	141	10	5	27	—	81	6	54	2	43	
1875	178	—	—	50	39	36	53	—	133	11	6	28	—	77	6	53	2	40	
1876	174	—	—	49	48	37	33	7	125	14	6	29	—	95	4	54	1	20	
1877	199	—	—	45	58	51	32	13	154	11	5	29	—	96	4	75	1	23	
1878	214	—	—	49	67	51	35	12	165	14	7	21	7	99	6	72	4	33	
1879	232	—	—	61	63	55	43	10	185	12	—	22	13	109	5	65	4	49	
1880	283	—	—	60	80	67	51	25	230	10	8	35	—	118	5	83	7	70	
1881	302	—	—	65	77	61	62	37	254	10	6	32	—	133	8	73	8	80	
1882	291	38	36	44	56	64	38	15	259	12	7	13	—	148	5	64	5	69	
1883	296	38	45	45	51	55	43	19	267	7	7	15	—	139	4	81	6	66	
1884	255	25	44	41	36	50	45	14	230	10	5	10	—	131	7	55	10	52	
1885	205	24	32	41	34	30	37	7	186	7	5	7	—	103	6	45	5	46	
1886	195	29	35	36	32	25	24	14	174	7	3	11	—	110	5	43	2	35	
1887	220	36	42	39	34	34	20	15	187	9	9	12	3	126	5	51	4	34	
1888	197	34	36	32	36	25	22	12	168	9	5	10	5	110	4	55	4	24	
1889	196	44	36	32	30	26	20	8	164	7	5	16	4	99	3	70	4	20	
1890	176	44	36	24	28	22	12	10	149	6	2	18	1	95	—	67	3	11	
1891	192	43	41	30	21	27	15	15	159	8	3	20	2	90	—	90	5	7	
1892	198	41	40	28	29	28	17	15	160	10	3	23	2	96	—	90	7	5	
1893	215	45	39	40	28	26	23	14	172	9	5	28	1	103	—	100	8	4	
1894	236	49	48	37	30	26	26	20	180	13	9	32	2	105	—	121	6	4	
1895	200	36	42	34	30	16	24	18	150	11	5	33	1	82	—	112	4	2	
1896	210	45	41	32	29	28	17	18	160	9	5	36	—	78	—	119	7	6	
1897	222	57	41	33	25	26	24	16	166	9	5	39	3	83	—	128	5	6	
1898	238	54	54	33	39	17	25	16	171	12	8	44	3	81	1	136	12	8	
1899 съ 28 октября).	246	55	58	42	31	28	16	16	179	14	10	40	3	104	1	121	11	9	
Итого	5753	737	746	1061	1094	964	785	366	4668	261	144	630	50	2691	85	2074	137	761	

\*) Если въ какомъ-либо классѣ было параллельное отдѣленіе, то около цифры учащихся оставлено число отдѣленій.

Минимумъ учениковъ приходится на 1876 годъ (174 уч.). Максимумъ—на 81 годъ. (302 уч.), а средняя цифра за годъ 221,3 уч. Если же число лѣтъ збить на 2 періода: I-й отъ 1874 года до 1886 года, а II—отъ 1887 года до 98 года, то для I періода получимъ общую цифру въ 3,007 уч., что для одного года I періода дастъ 231 уч., а для II періода—2,746 уч., или въ среднемъ годъ 211 уч.

Мы здѣсь наблюдаемъ ненормальное явленіе:—съ несомнѣннымъ увеличеніемъ въ послѣдній періодъ спроса на среднее образованіе, предложеніе этого образованія уменьшается.

Средній процентъ учениковъ-дворянъ въ годъ за весь періодъ—46,8%; духовнаго званія—1,5%, городского сословія—36%, сельскаго сословія—2,3%, иностранцевъ—13,4%.

По вѣроисповѣданіямъ процентное отношеніе учениковъ слѣдующее: православнаго—81%, римско-католическаго—4,5% лютеранскаго и реформат.—2,5%, иудейскаго—11%.

Число учащихся православнаго вѣроисповѣданія въ I періодъ было 2,503, т. е. 78,8% общаго числа учащихся, за II періодъ—2,165 учен., т. е. 83,2% общаго числа учащихся за этотъ періодъ. Учениковъ иудейскаго вѣроисповѣданія за періодъ было—279 человекъ, или 9,2% общаго числа; за II періодъ ихъ было 1 учен., или 12,8% общаго числа.

Число учениковъ православнаго вѣроисповѣданія во II періодъ абсолютно уменьшается, но относительно увеличивается, число учениковъ иудейскаго вѣроисповѣданія за II періодъ увеличивается и абсолютно и относительно.

Таблица воспитанниковъ, освобожденныхъ отъ платы за ученіе съ 1872 по 1898 г.

Годы	По бѣдности	По правамъ службы родителей	Воспитанниковъ южно-славянскаго пансіона	Стипендіатовъ	Годы	По бѣдности	По правамъ службы родителей	Воспитанниковъ южно-славянскаго пансіона	Стипендіатовъ
1873	12	9	34	—	1887	17	8	16	9
1874	15	7	24	1	1888	12	8	10	9
1875	12	5	10	2	1889	19	4	4	10
1876	9	4	3	2	1890	19	4	4	10
1877	14	9	18	3	1891	21	4	3	10
1878	16	8	19	3	1892	23	5	2	9
1879	26	9	27	3	1893	24	6	—	10
1880	35	10	—	3	1894	26	3	—	9
1881	18	4	—	9	1895	20	2	—	10
1882	11	4	36	9	1896	20	1	—	10
1883	19	4	42	9	1897	25	3	—	11
1884	23	4	32	9	1898	15	3	—	11
1885	18	4	22	9	(первое полугодіе)				
1886	17	5	20	9	Всего . . .	486	137	326	189

За весь періодъ отъ платы за ученіе въ общемъ освобождено было 1,138 уч., т. е. около 19,7% всего количества учениковъ, а исключительно по бѣдности 6 учениковъ, т. е. 8,4%.

Разбивая общее число учащихся и освобожденных по бѣдности учеников на 2 части: 1) на время отъ 1873 г.—1885 г. и 2) на время отъ 1886 г.—1899 получимъ слѣдующія цифры: за первый періодъ освобожденных отъ платы бѣдности—228 учениковъ, или 7,5% общаго за этотъ періодъ числа учениковъ за II періодъ—258 учениковъ освобожденных отъ платы, или 9,4% общаго этотъ періодъ числа учащихся.

Иными словами, во II періодъ мы видимъ болѣе гуманное отношеніе къ дѣтямъ бѣдныхъ родителей, рѣзче выраженное сознание ихъ права на среднее образование.

Успѣхи учениковъ.

Къ 1-му Января	Общее число учениковъ	Общее число вывавшихъ до окончанія курса	ВЫБЫЛО ИЗЪ КЛАССОВЪ						ДОПОЛНИТЕЛЬНО	
			I	II	III	IV	V	VI	Общ.	Мех.
			1874	183	4	—	—	2	2	—
1875	178	60	—	—	23	18	11	8	—	—
1876	174	35	—	—	12	13	7	2	—	—
1877	199	40	—	—	16	13	8	3	—	—
1878	214	44	—	—	11	9	13	9	—	2
1879	232	56	—	—	6	23	19	8	—	—
1880	283	39	—	—	10	15	8	4	—	—
1881	302	39	—	—	8	14	14	3	—	—
1882	291	70	2	4	14	16	21	11	—	—
1883	296	46	9	3	7	10	14	2	—	1
1884	255	55	5	8	13	14	9	4	—	2
1885	205	75	9	14	13	13	14	10	—	2
1886	195	55	3	4	11	11	16	8	—	2
1887	220	32	12	4	7	5	4	—	—	—
1888	197	52	10	13	10	6	9	4	—	—
1889	196	55	8	10	8	10	13	6	—	—
1890	176	54	6	11	13	14	5	4	—	1
1891	192	26	7	7	3	5	4	—	—	—
1892	198	22	7	4	3	3	2	—	—	3
1893	215	22	7	6	4	4	—	1	—	—
1894	236	23	2	13	1	5	2	—	—	—
1895	200	37	8	8	11	3	6	—	—	1
1896	210	36	7	9	7	10	1	2	—	—
1897	222	20	1	6	5	5	2	1	—	—
1898	238	29	7	6	5	4	6	1	—	—
Съ 1-го Января по 28-е Октября 1899 г.	246	23	2	8	8	1	4	—	—	—
Итого	5753	1049	112	138	231	246	212	91	—	—



За весь періодъ съ 1874 г. до 1898 г. изъ наличнаго числа 5,753 уч. выбы- по разнымъ причинамъ до окончанія курса 1,049 уч., или, 18,2%. Наиболь- ее число выбывшихъ приходится на средніе классы (III—V), наименьшее—на полнительный классъ; а по годамъ: наибольшее число выб.—на 1885 г. (75 уч.) именьшее—на 1874 г. (4 уч.). Изъ всего числа выбывшихъ уволено за безу- ѣшность 100 человекъ, или 1,7%.

Наибольшее число уволенныхъ приходится на 1889 г. (15 чел.), въ 1891 и 92 г. уволено по 2 учен., а годы 1894 и 1896 оказались особенно счастливыми я учениковъ: не было ни одного уволеннаго. Изъ общаго числа 5,274 учен. стоявшихъ къ началу переводныхъ испытаній, въ слѣдующіе классы переведе- 1—3,823 ученика, или 72,4%.

Изъ всего числа 1,765 учащихся, бывшихъ въ училищѣ за время съ 1878— 98 г., аттестаты получили всего 580 уч., т. е. 32,9%. Изъ каждаго 100 учен., ступившихъ въ училище, кончили училище только 33 уч., а 67 уч. были кинуты за бортъ. Въ этомъ обстоятельствѣ сказывается съ одной стороны на родителей не сообразовывающихся со способностями своихъ дѣтей; а на- ренныхъ создать изъ нихъ людей по заранѣ намѣченному шаблону, съ дру- й—вина нашихъ училищныхъ программъ, игнорирующихъ складъ ума и спо- бности средняго ребенка, а созданныя, какъ будто бы, исключительно для гантовъ мысли. Достаточно вспомнить о курсѣ географіи и грамматики I клас-

Для этихъ двухъ курсовъ требуется такая сила воображенія и обобщенія, горыхъ у большинства дѣтей въ помину нѣтъ. Система отмѣтокъ также иходить на помощь программъ и окончательно губить дѣтей. Ребенокъ, пло- начавшій свою первую четверть, рискуетъ по крайней мѣрѣ цѣлый годъ оста- гься на плохомъ счету. А тутъ составляется и на всѣ дальнѣйшіе годы его сла- „лѣнтя“, тратившаго, быть можетъ, все свободное свое время на зазубриваніе понятныхъ уму его вещей. Десятки тысячъ замученныхъ нашей школьной ограммой и системой отмѣтокъ дѣтей, ждутъ не дождутся своего избавителя. тамъ, то сямъ въ періодическихъ изданіяхъ проскальзываютъ сообщенія о знаніи высшимъ учебнымъ персоналомъ слабыхъ сторонъ нашей школьной стемы, сообщенія, что разрабатываются проэктъ ея улучшенія. Но улита ѣдетъ, гда-то будетъ! а пока въ результатъ этой системы масса исковерканныхъ моз- вь и изнуренныхъ дѣтскихъ организмовъ.

Далеко не всѣ ученики, получившіе аттестаты объ окончаніи VI класса, ступаютъ въ VII классъ. Первыхъ было 580 учен., а вторыхъ только 348, т. е. 60% общаго числа получившихъ аттестаты. Изъ поступившихъ въ VII-й ассъ 348 учениковъ, свидѣтельства объ окончаніи этого класса получили 343 ен., т. е. 98,6%. Крайне интересно знать куда дѣваются питомцы, кончившіе илище. Но объ этомъ въ училищѣ нѣтъ данныхъ за всѣ годы, а только лишь время съ 1893 г. по 1897 г.

Годы	Всего кончили курсъ въ до- полнительн. классѣ	КУДА ПОСТУПИЛИ ОКОНЧИВШИЕ КУРСЪ											
		Институтъ путей сообщенія	Технологи- ческій институтъ	Горный институтъ	Институтъ гражданск. инженер.	Рижское политехни- ческое уч.	Военная училища	Ново- Александр. институтъ	Лѣсной институтъ	Ветеринар- ный инсти- тутъ	Морское техническ. училище	Частная дѣтельн.	Свѣдѣній не имется
1893	14	—	—	1	—	1	8	—	—	—	—	4	—
1894	19	—	1	1	2	3	10	—	—	—	1	—	—
1895	18	1	1	—	—	7	7	—	—	—	—	2	—
1896	17	—	—	—	2	1	8	1	—	—	—	3	2
1897	14	—	3	—	—	—	9	—	—	1	—	1	—
Всего	82	1	5	2	4	12	42	1	1	1	1	10	2

Изъ этой таблицы видно, что изъ 82 уч., окончивших училище въ постѣнѣ 5 лѣтъ, 70 уч. поступили въ другія учебныя заведенія (85,3%), а 10 принялись за частную дѣятельность (12,2%). Объ остальныхъ двухъ свѣдѣній не имѣете.

Изъ 70 учен., продолжавшихъ свое образованіе, 42 человекъ (51,2% все числа окончившихъ VII классовъ) поступили въ военныя училища, а 28 уч. (34,3% общаго числа окончившихъ VII классовъ) поступили въ спеціальныя учебныя заведенія. Если-бы реалистамъ ставили меньше препятствій для поступленія въ высшія учебныя заведенія, можно съ увѣренностью сказать, что процентъ поступившихъ въ военныя училища былъ-бы значительно ниже, а процентъ поступившихъ въ высшія учебныя заведенія значительно выше.

Въ послѣднее время все чаще и чаще доносятся вѣсти, дающія право думать, что долготѣнее несправедливое отношеніе къ реалистамъ и закрытыя передъ ними двери университетовъ скоро отойдетъ въ вѣчность и приметъ характеръ легенды.

За указанный періодъ на нужды училища потрачено 802,733 р. 28 к., что даетъ на 1 ученика вообще среднюю цифру въ 454 р. 80 к.; каждый-же кончившій VI клас. обошелся въ 1,384 р. 02 к.; каждый кончившій VII дополнительный клас. 2,340 р. 33 к.; каждый поступившій по окончаніи VII класса въ другое учебное заведеніе для продолженія образованія—въ 4<sup>1/2</sup> тыс. руб.; каждый поступившій въ высшія спеціальныя учебныя заведенія—около 7 тыс. руб.

Николаевское Александровское реальное училище пережило нѣсколько важныхъ дающихся событій.

Самымъ важнымъ изъ этихъ событій является посѣщеніе 27 августа 1874 г. Николаевского реальнаго училища Его Императорскимъ Величествомъ Государемъ Императоромъ Александромъ II.

Николаевское реальное училище первымъ изъ числа всѣхъ такихъ училищъ удостоилось такой высокой чести.

12 сентября 1874 г. педагогическій совѣтъ училища, по предложенію директора училища Н. И. Ленца просилъ попечителя Одесскаго учебнаго округа ходатайствовать о Высочайшемъ соизволеніи на наименованіе Николаевского реальнаго училища „Александровскимъ“.

15 ноября 1874 г. попечитель Одесскаго учебнаго округа извѣстилъ директора училища, что Его Императорское Величество по поводу ходатайства попечительнаго совѣта Николаевского реальнаго училища выразилъ свое согласіе благодарностью.

Въ память 27 августа 1874 г. училище имѣетъ стипендію имени Государя Императора Александра II и мраморную доску съ надписью о Великомъ посѣщеніи.

10 мая 1886 г. служащіе и учащіеся этого училища участвовали во встрѣчѣ Ихъ Императорскихъ Величествъ Государя Императора Александра III и Государыни Императрицы Маріи Феодоровны во время посѣщенія Ихъ Величествами Николаевской Александровской гимназіи.

Директоръ училища О. А. Тарапыгинъ преподнесъ Государынѣ Императрицѣ работы учениковъ реальнаго училища—портретъ Наслѣдника Цесаревича и Наслѣднику Цесаревичу, нынѣ царствующему Государю Императору Николаю II, директоръ преподнесъ портретъ Государыни Императрицы.

27 мая 1882 г. Николаевское реальное училище посѣтилъ Его Императорское Высочество Великій Князь Алексѣй Александровичъ.

Посѣщали училище и разныя начальствующія лица, въ томъ числѣ и свѣдѣній Николаевскій военный губернаторъ вице-адмиралъ Н. В. Копытовъ, выразившій одобреніе ученикамъ за прекрасную военную выправку.

## Николаевская гимназія.

Николаевская гимназія была открыта 14 ноября 1862 г. Она за все время своего существованія подвергалась многимъ и существеннымъ перемѣнамъ. Въ первые годы своей дѣятельности она руководствовалась уставомъ 1828 года. Съ 1866 года основаніемъ для ея дѣятельности послужилъ уставъ 1864 года. До 1866 года Николаевская гимназія походила по внутреннему своему устройству на всѣ другія гимназіи Имперіи, но съ реальнымъ направленіемъ. Отъ 1866 года до 1870 года она преобразована была въ реальную гимназію съ латинскимъ языкомъ для желающихъ поступить въ университетъ и въ административномъ отношеніи составляла вмѣстѣ съ другими учебными заведеніями г. Николаева и Чакова управленіе подчиненное военному губернатору г. Николаева генералъ-дѣютанту Глазенапу. Въ 1870 году Николаевская реальная гимназія возвращается опять въ составъ учебныхъ заведеній Одесскаго учебнаго округа и подчиняется попечителю этого округа, а въ 1872 году она преобразовалась изъ реальной въ классическую съ обоими древними языками по уставу гимназій Высочайше утвержденному 30 іюля 1871 года и въ этомъ видѣ существуетъ до настоящаго времени.

До 1862 года въ Николаевѣ разсадниками просвѣщенія среди Николаевскаго населенія служили: исключительно уѣздное училище, дѣвичье училище для дочерей нижнихъ чиновъ морскаго вѣдомства и частные пансіоны. Военный губернаторъ г. Николаева Глазенапъ, желая удовлетворить насущной потребности жителей г. Николаева въ образованіи, исходатайствовалъ разрѣшеніе открыть въ Николаевѣ гимназію и объ уступкѣ для нея соотвѣтственнаго помѣщенія. Гимназія была открыта 14 ноября 1862 года. На устройство и обзаведеніе гимназіи было отпущено 2,700 р. изъ средствъ морскаго вѣдомства и министерства народнаго просвѣщенія. Подъ помѣщеніе гимназіи морскимъ министерствомъ было уступлено каменное трехъ-этажное зданіе длиною въ 294, шириною въ 54<sup>1/2</sup> и высотой въ 44<sup>1/2</sup> ф. съ двумя каменными одно-этажными кухнями, погребомъ и садомъ. Директору училищъ Херсонской губерніи Коленкѣ предписано было 2 сентября 1862 года отправиться въ Николаевъ и приступить къ передѣлкамъ въ уступленныхъ зданіяхъ и къ открытію гимназіи временно въ зданіи штурманской роты. На помощь Коленкѣ командированъ былъ старшій учитель при Вишельевской гимназіи Щерецкій въ качествѣ исполняющаго должность инспектора. Произведши испытаніе ученикамъ штурманской роты, директоръ Коленко нашелъ возможнымъ изъ бывшихъ воспитанниковъ штурманской роты отъ 12 до 15 лѣтъ образовать два отдѣленія, которыя составили два класса: въ I классъ вошло 19 воспитанниковъ, во II классъ 13, изъ остальныхъ 8 учениковъ старшаго возраста онъ составилъ особое временное отдѣленіе, съ тѣмъ, чтобы не задерживая ихъ долго на школьной скамьѣ, дать имъ возможность въ теченіе одного года или двухъ лѣтъ пройти курсъ уѣзднаго училища и выпустить ихъ въ таковымъ аттестатомъ въ практическую жизнь. Въ то-же время было положено начало пансіону, въ который перешли 40 учениковъ упраздненной штурманской роты. Для правильнаго и бдительнаго надзора за воспитанниками, директоръ Коленко вмѣнилъ въ обязанность тремъ надзирателямъ быть въ внѣклассное время неотлучно съ воспитанниками и имѣть съ ними общій столъ и общую спальню. На содержаніе гимназіи и пансіона ассигновано было 31,520 р. Въ первый годъ существованія гимназіи учителей было 14 изъ которыхъ двое были учителями музыки и танцевъ. Въ числѣ ихъ учителемъ русскаго языка былъ учитель уѣзднаго училища, допущенный частнымъ образомъ. Надзирате-

лей за учениками было двое. Слѣдуетъ замѣтить, что многія лица означеннаго состава скоро оставили службу при гимназіи и мѣсто ихъ заняли новые преподаватели.

Съ разрѣшенія управляющаго морскимъ министерствомъ переданы были въ собственность гимназіи штурманской ротой библиотека изъ 2,000 томовъ и кабинеты минералогической, нумизматической, коллекцію моделей и нѣсколько разныхъ издѣлій дикихъ народовъ. Въ мартѣ 1863 г. было приступлено къ перестройкѣ уступленныхъ зданій сообразно утвержденнымъ планамъ, а въ августѣ того-же года производились приѣмныя испытанія въ одной изъ залъ отстроеннаго зданія. Николаевская гимназія организовалась согласно уставу 1828 г., пошла впередъ по данному ей направленію и не имѣла особыхъ перемѣнъ до 1863 г. Къ концу 186<sup>2/3</sup> года учениковъ было 138, которые распредѣлялись въ 2-хъ первыхъ классахъ. Въ 186<sup>3/4</sup> г. мы уже имѣемъ шесть классовъ съ 3 параллельными отдѣленіями съ 286 учениками. Въ 186<sup>4/5</sup> г. было всего шесть классовъ, параллельныхъ отдѣленій съ 356 учениками. Экзамены были довольно снисходительны, какъ видно изъ одного постановленія педагогическаго совѣта, о допущеніи къ слушанію уроковъ нѣкоторыхъ не вполне подготовленныхъ учениковъ по нѣкоторымъ предметамъ съ условіемъ черезъ два мѣсяца держать снова экзаменъ изъ этихъ предметовъ. Такихъ учениковъ было 79. Не безынтересны также нѣкоторыя постановленія педагогическаго совѣта въ 1864 г.: 1) переводитъ безъ экзаменовъ въ слѣдующіе классы учениковъ IV, V и VI классовъ имѣющихъ по каждому предмету годовую отмѣтку въ среднемъ выводѣ 4, а учениковъ младшихъ классовъ имѣющихъ въ среднемъ выводѣ 3<sup>1/2</sup>; 2) удостоить перевода въ слѣдующій классъ учениковъ получившихъ по всѣмъ предметамъ кромѣ одного удовлетворительныя отмѣтки, съ условіемъ оказать удовлетворительные успѣхи по этому предмету въ продолженіе первыхъ двухъ мѣсяцевъ.

Въ 1863 г. министромъ народнаго просвѣщенія было ассигновано 4,734 р. на приобрѣтеніе книгъ и составленіе естественно-историческаго кабинета. Къ концу 1864 г.<sup>9</sup> названій книгъ было 1,458, а томовъ 3,378. Теперь-же было положено начало ученической библиотекѣ: на добровольныя пожертвованія 134 р., выписано было около 160 книгъ.

Въ началѣ 186<sup>4/5</sup> учебнаго года для осмотра и ревизіи Николаевской гимназіи былъ командированъ окружной инспекторъ В. Г. Варенцовъ. Результаты этой ревизіи для гимназіи были неблагоприятны. Такъ, изъ одной брошюры съ надписью конфиденціально видно, что „вступительные экзамены а также переводные были крайне снисходительны и совершенно произвольны, изъ 140 учениковъ державшихъ вступительный экзаменъ выдержало только 60, а приняты были всѣ съ условіемъ подвергнуть этихъ 80 чрезъ 2 мѣсяца снова экзамену. Чрезъ два мѣсяца мы находимъ новое постановленіе педагогическаго совѣта, въ которомъ говорится, что ученики допущенные временно къ посѣщенію классовъ, хотя и не выдержали экзамена, но принимая во вниманіе ихъ хорошую нравственность, могутъ быть окончательно приняты въ тѣ классы, въ которые они держали экзаменъ. То-же было съ переводными: много учениковъ переведены были въ слѣдующіе классы съ нѣсколькими двойками подъ условіемъ оказать хорошіе успѣхи въ теченіе первыхъ 4-хъ мѣсяцевъ, т. е. до 15 января. Слабый приѣмъ учениковъ далъ возможность поступать, воспитанникамъ разныхъ гимназій, не славившимся тамъ ни своими успѣхами ни поведеніемъ; а начальство гимназіи въ лицѣ директора и инспектора, бывшихъ недавно учителями и не знакомыхъ съ новымъ родомъ обязанностей не могло, понятно, установить строгаго порядка и дисциплины. Наконецъ упадку дисциплины содѣйствовала излишняя

исходительность начальства въ отношеніи дурныхъ учениковъ“. Немного спустя послѣ ревизіи Варенцова послѣдовалъ приказъ г. министра народнаго просвѣщенія о причисленіи директора Геака къ министерству, а исправляющимъ должность директора Николаевской гимназіи назначенъ Н. И. П—овъ. Съ 1 апрѣля 1865 г. Николаевская гимназія вмѣстѣ съ другими учебными заведеніями родовъ Николаева и Очакова составили небольшой учебный округъ подчиненный вѣдѣнію генераль-адъютанта Б. А. Глазенапа на правахъ попечителя учебнаго округа.

Въ числѣ первыхъ дѣлъ новаго попечителя было преобразование Николаевской гимназіи въ реальную, согласно уставу гимназій 1864 г. Съ самаго начала ея существованія она получила болѣе или менѣе реальное направленіе, состоявшее въ преподаваніи естественной исторіи, химіи, математики, но вслѣдствіе ограниченности средствъ приходилось довольствоваться введеніемъ въ дѣйствіе только тѣхъ частей новаго устава, приложение которыхъ не требовало отпусковъ суммъ. По ходатайству управляющаго Николаевскими учебными заведеніями г. министръ народнаго просвѣщенія разрѣшилъ возвысить съ 1-го января 1866 г. плату за ученіе на 5 руб., съ учениковъ какъ высшихъ, такъ и низшихъ классовъ (съ первыхъ 25 руб., а со вторыхъ 20 руб.) и употребить сумму какую окажется возможнымъ на увеличеніе содержанія учителей и косвеннымъ образомъ на увеличеніе числа уроковъ. Кромѣ всѣхъ предметовъ означенныхъ по уставу 1864 года для реальныхъ гимназій, преподается еще латинскій языкъ для всѣхъ желающихъ изъ учениковъ въ будущемъ поступить въ университетъ. Пансіона, существовавшая при гимназіи до 1866 года безъ всякихъ преобразованій вслѣдствіе преобладающей численности въ немъ южныхъ славянъ, было поручено г. Минкову, надзирателю за славянскими воспитанниками, переименованному въ послѣдствіи въ чиновника особыхъ порученій при министрѣ народнаго просвѣщенія. Въ пансіонѣ помѣщали всѣхъ казеннокоштныхъ стипендіатовъ Николаевской гимназіи изъ дѣтей южныхъ славянъ и отсюда онъ получилъ именованіе южно-славянскаго пансіона. При новомъ попечителѣ въ составѣ учителей явилось до 10 новыхъ преподавателей и какъ указываетъ отчетъ за 1865 г. «ичный составъ учителей измѣнился къ лучшему, чему способствовалъ лучший боръ лицъ съ университетскимъ образованіемъ и любовь къ преподаваемому предмету». Число учащихся продолжало увеличиваться. Въ 186<sup>5/6</sup> учебномъ году Николаевской гимназіи было 7 классовъ и 4 паралельныхъ отдѣленія съ 369 учениками. Въ 1866 году были первые выпускные экзамены: изъ 7 учениковъ I класса окончило курсъ 5, изъ нихъ 3 изучившіе латинскій языкъ, получили право поступить въ университетъ. На экзаменахъ, по приглашенію попечителя генераль-адъютанта Глазенапа, присутствовали родители и родственники учениковъ. Въ 186<sup>6/7</sup> учебномъ году всѣхъ учениковъ было 380, къ экзамену явилось 333, переведено 216, уволено 7. Въ 186<sup>7/8</sup> учебномъ году было 7 классовъ и 5 паралельныхъ отдѣленій съ 410 учениками. Переводнымъ испытаніямъ подверглось 348 учен., переведено 247, окончили курсъ 21 изъ 23 учениковъ, изъ 3 постороннихъ ни одинъ не получилъ свидѣтельства. Въ 186<sup>8/9</sup> учебномъ году всѣхъ учениковъ было 405, экзаменамъ подверглись 355 учениковъ, переведено высшіе классы 267, окончили курсъ изъ 25-ти—24 ученика, изъ 6 постороннихъ получили свидѣтельства 4. Для кончающихъ, педагогическій совѣтъ 25-го апрѣля 1870 г., установилъ начало экзаменовъ 6-го апрѣля, а для учащихся остальныхъ классахъ въ первыхъ числахъ мая, занятія предполагалось продолжать до конца апрѣля.

Библиотека какъ фундаментальная, такъ и ученическая за это пятилѣтїе съ каждымъ годомъ пополнялась и къ 1-му января 1871 года въ фундаментальной библиотекѣ состояло названій 1,639, томовъ 4,270, въ ученической состояло названій 124, томовъ 321, въ кабинетѣ естественныхъ наукъ состояло всего разныхъ предметовъ 868, въ томъ числѣ зоологическихъ предметовъ 217, по минералогіи 451, по ботаникѣ 200, въ физическомъ кабинетѣ инструментовъ и физическихъ приборовъ было 228, въ химической лабораторіи состояло 144 названія, химическихъ приборовъ въ количествѣ 596 предметовъ.

26 марта 1870 г. Государь Императоръ Высочайше повелѣтъ соизволилъ въ существующія въ Николаевѣ учебныя заведенія подчинить на прежнемъ основаніи управленію попечителя Одесскаго учебнаго округа.

На первыхъ же порахъ управленія Николаевской гимназіей попечителемъ Одесскаго учебнаго округа, для ознакомленія съ состояніемъ ея, командировалъ въ Николаевъ инспектора М. Т. Пятина произвести ревизію учебнаго дѣла. На основаніи этой ревизіи, г. попечитель сообщилъ директору гимназіи, что успѣхи учениковъ на бывшихъ 1870 года испытаніяхъ: географіи, математикѣ, русскомъ нѣмецкому, французскому и латинскому языкамъ оказались недостаточными, неудовлетворяющими самымъ снисходительнымъ требованіямъ. Затѣмъ послѣ личнаго обозрѣнія Николаевской гимназіи, г. попечитель округа сдѣлалъ новыя указанія по поводу усмотрѣнныхъ имъ недостатковъ и соотвѣтствующихъ мѣръ къ ихъ устраненію. Недостатки слѣдующіе: 1) Въ засѣданіяхъ совѣта въ теченіе двухъ лѣтъ (1869—1870) не разсматривались и не обсуждались вопросы собственно педагогическіе. 2) Ученикамъ VII класса предоставлялось право обжаловать и составлять распредѣленіе окончательныхъ экзаменовъ. 3) Педагогическій совѣтъ гимназіи предоставилъ себѣ право переводить изъ класса въ классъ учениковъ имѣвшихъ по одному предмету слабую отмѣтку. Изъ протоколовъ засѣданій педагогическаго совѣта усмотрѣно также, что нѣкоторые ученики оскорбленіе учителя или надзирателя увольнялись только на время изъ гимназіи. Многие ученики носятъ платье не форменное. Ученики часто безъ уважительныхъ причинъ пропускаютъ уроки.

Вслѣдствіе этихъ ревизій въ составѣ служащихъ произошли большія перемѣны: директоръ Геекъ перемѣщенъ, а на его мѣсто директоромъ назначенъ былъ А. Ѳ. Смирновъ. Уволены были по прошенію преподаватели математики и географіи. Вообще весь личный составъ служащихъ въ гимназіи измѣнился и въ 1871 году. Въ этомъ же году былъ возбужденъ вопросъ о преобразованіи Николаевской гимназіи изъ реальной въ классическую. Граждане города Николаева числомъ 178, городская дума, военный губернаторъ города Николаева, и педагогическій совѣтъ нашли такое преобразование необходимымъ. Предложеніе отъ 7-го августа 1872 года попечитель учебнаго округа увѣдомилъ о разрѣшеніи преобразовать Николаевскую гимназію въ классическую и о предположеніи учредить въ Николаевѣ 4-хъ классное реальное училище съ высшимъ дополнительнымъ механико-техническимъ отдѣленіемъ. Къ преобразованію предписано было преступить въ 1872½ академическомъ году. Въ этомъ же году открытъ былъ приготовительный классъ. Затѣмъ во второй половинѣ 1873 года классы III, IV, V и VI были отдѣлены отъ гимназіи и ввѣрены были директору Николаевского реальнаго училища г. Ленцу. Въ училище это были переведены и некоторые преподаватели изъ гимназіи. Въ 1874 году ученики VII класса, существовавшего при гимназіи на основаніи устава реальныхъ училищъ кончили курсъ и VII классъ былъ закрытъ и съ нимъ прекратилось существованіе реальной гимназіи, а къ классическимъ классамъ присоединился IV-й классъ. Потомъ

съ каждымъ новымъ годомъ открывался новый классъ, такъ что въ 1878 г. Николаевская гимназія имѣла всѣ 8 классовъ соотвѣтственно уставу 30-го июля 1871 г.

При испытаніяхъ приѣмныхъ, переводныхъ и окончательныхъ предложено было пользоваться правилами объ испытаніяхъ учениковъ гимназій и прогимназій утвержденныхъ министромъ народнаго просвѣщенія, 8-го декабря 1872 года; особенность ихъ заключалась въ томъ, что при испытаніяхъ по языкамъ и математикѣ предлагаются письменныя задачи, отъ удовлетворительнаго рѣшенія которыхъ главнымъ образомъ зависитъ признаніе ученика достаточнымъ переходомъ въ высшій классъ, и что при этомъ особенное вниманіе обращалось на умственное и нравственное развитіе учениковъ.

Въ 1871 году еще было введено въ Николаевской гимназій классное наставничество. Каждый классъ имѣлъ своего класснаго наставника, который ежегодно по представленію директора гимназій утверждался попечителемъ круга. На классныхъ наставниковъ главнымъ образомъ возложена была воспитательная часть, заключающаяся въ наблюденіи за успѣхами и нравственностью учениковъ ввѣренныхъ имъ классовъ и между прочимъ въ сношеніяхъ съ родителями и родственниками учениковъ. Они слѣдятъ за успѣхами, исправнымъ посѣщеніемъ учениками уроковъ, за вѣдностью учениковъ, порядкомъ тетрадей и учебниковъ. Внѣ гимназій классные наставники стараются возбудить въ ученикахъ чувство правды, чести и привязанности къ Государю и отечеству. Какъ къ одной изъ нравственныхъ мѣръ, преподаватели прибѣгаютъ къ развитію и укрѣпленію въ ученикахъ религіознаго чувства. Для выполненія этого, учителя и ученики предъ ученіемъ собираются въ рекреационную залу и тамъ поютъ утреннія молитвы; по праздникамъ и въ воскресные дни ученики приходятъ въ гимназическую церковь, гдѣ непременно присутствуютъ директоръ или инспекторъ и классный наставникъ. Для развитія въ ученикахъ патриотизма, ученики въ высокаторжественные дни собираются въ актовую залу поютъ гимны: „Боже Царя Храни“ и „Славься, славься“ и пр.

Съ 1871 года плата за ученіе въ низшихъ классахъ назначена была по 5 руб., а въ высшихъ по 30 руб. съ ученика въ годъ. Со времени преобразованія гимназій въ классическую, замѣчается развитіе и пополненіе библіотеки; особенное вниманіе обращено было на филологическій отдѣлъ. Такъ къ 1-му января 1881 года въ фундаментальной библіотекѣ состояло 2,615 названій, 836 томовъ, въ ученической библіотекѣ къ 1-му января 1881 года состояло 29 названій, 897 томовъ. Физическій кабинетъ также наполнялся и исправлялся по мѣрѣ надобности; къ 1-му января 1881 года состояло приборовъ 247. Въ 1875 году положено было начало историко-географическому музею. Для того приобрѣтены были картины древней Греціи и Рима, типы народовъ обитавшихъ въ Россіи и проч.; къ 1-му января 1881 г. 148 названій, 408 предметовъ.

Въ 1873 году Николаевскую гимназію посѣтилъ попечитель Голубцовъ и сталъ доволенъ какъ учебной и воспитательной, такъ и административной частями и выразилъ благодарность директору и учительскому персоналу.

Въ 1874 году, 27-го августа, гимназію посѣтилъ Государь Императоръ Александръ Николаевичъ. Педагогическій совѣтъ ознаменовалъ это посѣщеніе открытіемъ подписки между служащими въ гимназій для образованія стипендіи и ходатайствомъ о разрѣшеніи наименовать Николаевскую гимназію „Александровской“. 30 октября 1874 г. Николаевская гимназія получила названіе Александровской гимназій.

15-го октября 1875 года осматривалъ гимназію министръ народнаго просвѣщенія графъ Д. Толстой и остался доволенъ „хорошими отвѣтами учени-

ковъ“. Въ 1877 году гимназію вновь посѣтилъ попечитель Голубцовъ, который нашелъ „учебно-воспитательное дѣло въ весьма удовлетворительномъ состояніи“. Архіепископъ Платонъ, посѣтившій гимназію въ 1878 году, остался „очень доволенъ всѣмъ, что видѣлъ и слышалъ въ ней“.

Къ сожалѣнію мы не могли достать подробныхъ свѣдѣній о гимназіи за время съ 1881 до 1898 годъ, такъ что начиная съ 1881 года намъ приходится ограничиться только сухимъ перечнемъ цифръ.

Годы	Число ученик.	Окончило курсъ	Выбыло до окончанія курса	Годы	Число ученик.	Окончило курсъ	Выбыло до окончанія курса
1862	138	—	—	1881	461	—	—
1863	286	—	—	1882	—	—	—
1864	356	—	—	1883	—	—	—
1865	369	—	—	1884	540	15	16
1866	380	5	7	1885	564	22	6
1867	410	21	—	1886	561	34	86
1868	405	24	25	1887	476	32	6
1869	465	25	15	1888	—	—	—
1870	460	14	23	1889	316	35	13
1871	450	18	40	1890	319	12	36
1872	410	18	90	1891	—	—	—
1873	370	12	47	1892	—	—	—
1874	175	23	63	1893	—	—	—
1875	209	—	60	1894	—	—	—
1876	285	—	83	1895	281	22	27
1877	344	—	95	1896	—	—	—
1878	360	—	92	1897	—	—	—
1879	422	5	90	1898	292	20	22
1880	436	9	89				

Въ отношеніи къ числу учениковъ, исторію Николаевской гимназіи можно раздѣлить на 4 періода: 1-й періодъ 1862—1870—число учениковъ непрерывно растетъ, достигая въ 1869 году своего максимума (465); 2-й періодъ 1870—1874,—число учащихся постепенно падаетъ, достигая своего минимумъ въ 1874 году. Фактъ этотъ объясняется тѣмъ, что ученики III, IV, V и VI реальныхъ классовъ гимназіи отошли въ новооткрытое училище; 3-й періодъ 1874—1876,—число учениковъ опять начинаетъ прогрессивно расти и въ 1885 оно достигаетъ своего кульминаціоннаго пункта (564), какого ни раньше ни послѣ больше не достигало; 4-й періодъ 1886—1898,—число учениковъ постепенно начинаетъ падать и достигаетъ цифры 292. Вообще 1886 г. можно считать поворотнымъ пунктомъ въ исторіи Николаевской гимназіи, начиная съ этого года число учениковъ начинаетъ непрерывно падать, такъ въ 1887 г. мы замѣчаемъ уменьшеніе числа учениковъ почти на 100 человекъ, въ 1889 г. на 160 человекъ и т. д.



## Администрація и учительскій персоналъ Николаевской Александровской гимназій.

- 1) Директоръ д. ст. сов. А. И. Балыкъ, служить съ 1869 г., директоромъ съ 1884 г., окладъ и пенсія: 4,080 р., казенная квартира.
- 2) И. об. инспектора ст. сов. П. А. Гайдебуровъ, служить съ 1870 г., окладъ и пенсія 2,600 р.
- 3) Законоучитель о. П. П. Еланскій, служ. съ 1872 г., окладъ и пенсія 2,150 р.
- 4) Уч. русск. и лат. яз. кол. сов. М. И. Токмаковъ, служ. съ 1886 г., жалованье 1,340 руб.
- 5) Уч. русск. и лат. яз. ст. сов. П. С. Григоровичъ, служ. съ 1881 г., окладъ 2,120 руб.
- 6) Уч. древ. яз. ст. сов. С. М. Чекердековичъ, служ. съ 1880 г., окл. 1,520 р.
- 7) Уч. др. яз. ст. сов. И. И. Кейзларъ, служ. съ 1877 г., окладъ 1,630 руб.
- 8) Уч. др. яз. ст. сов. П. И. Голубевъ, служ. съ 1884 г., сод. 1,200 руб.
- 9) Уч. древ. яз. ст. сов. А. И. Солоникио, служ. съ 1869 г., окл. и пенсія 1,990 руб.
- 10) Уч. математ. ст. сов. А. М. Пелчевскій, служ. съ 1880 г., окладъ 1,320 р.
- 11) Уч. математ. и физики П. П. Кириловъ, служ. съ 1880 г., окладъ 1,360 р.
- 12) Уч. нѣм. яз. ст. сов. К. Х. Денгартъ, служ. съ 1879 г., окладъ 1,320 р.
- 13) Уч. ист. и геогр. кол. сов. В. Г. Метельскій, служ. съ 1886 г.
- 14) Уч. рисов. ст. сов. Д. А. Архиповъ, служ. съ 1881 г., окладъ 300 руб.

### Помощники классныхъ наставниковъ.

- Надв. сов. С. С. Плигинскій, служ. съ 1874 г., окладъ 500 руб.  
Коллежск. ассес. В. А. Терюховъ, служ. съ 1891 г., сод. 750 руб.  
Письмовод. тит. сов. Г. С. Фокинъ, служ. съ 1849 г., сод. 700 руб.

## Николаевскіе мореходные классы (1 разряда).

(Отчетъ за время съ 1 января 1898 года по 1 января 1899 года).

Николаевскіе мореходные классы открыты въ 1873 году, 4-го декабря, по повелѣнію города, на основаніи Высочайше утвержденнаго 27-го іюня 1867 г. положенія; съ 1881 года подлежали вѣдомству министерства народнаго просвѣщенія, а съ 1-го января 1898 года перешли въ вѣдѣніи министерства финансовъ.

Въ классы принимаются лица всѣхъ сословій, отъ 14 до 20 лѣтняго возраста, включительно; а не подлежащіе отбыванію воинской повинности могутъ поступать и большаго возраста; при этомъ должны правильно умѣть писать и читать по русски, ариметику до десятичныхъ дробей включительно, всеобщую географію и Законъ Божій по учебникамъ, преподаваемымъ въ начальныхъ классахъ гимназій.

При поступленіи въ классы молодые люди обязательно должны сдѣлать нѣхъ мѣсячный цензъ плаванія на морѣ на какомънибудь коммерческомъ или военномъ суднѣ; въ теченіе этого плаванія должны изучить компасъ, безъ чего въ классы не принимаются.

Проходящимъ въ нихъ курсъ молодымъ людямъ дается отсрочка по отбыванію воинской повинности до 24-хъ лѣтъ.

За ученіе въ классахъ никакой платы не взимается, но живутъ на квартирахъ и одѣваются за свой счетъ.

Къ 1-му января 1898 года состояло учениковъ:

Въ старшемъ классѣ . . . . .	17
„ младшемъ „ . . . . .	40
Николаевскихъ лоцманскихъ учениковъ . . . . .	3

Итого . . . 60 челов.

Означенные ученики подраздѣляются:

1) По вѣроисповѣданію: православныхъ 56 чел., лютеранъ 1 чел., католиковъ 1 чел. и іудеевъ 2 человекъ.

2) По происхожденію: дворянъ, дѣтей офицеровъ и чиновниковъ 26 чел., духовнаго званія 5 чел., мѣщанъ 24 чел., солдатскихъ дѣтей 2 чел., болгарско-поданныхъ 2 чел. и сербско-поданныхъ 1 чел.

3) По возрасту: 28 лѣтъ—1 чел., 26 лѣтъ—1 чел., 24 лѣтъ—3 чел., 22 лѣтъ—5 чел., 21 года—3 чел., 20 лѣтъ—17 чел., 19 лѣтъ—7 чел., 18 лѣтъ—12 чел., 17 лѣтъ—4 чел. и 16 лѣтъ—7 чел.

и 4) По мѣстожителству: г. Николаева 26 чел., остальные иногородніе.

Изъ учебныхъ пособій имѣются въ классахъ: морскія и географическія карты разныхъ морей и Атлантическаго океана, атласы, октанъ, 2 секстана, азиатъ-компасъ со стативомъ, протракторъ, два барометра: ртутный и aneroidъ, 3 термометра, глобусъ земнаго шара, 1 морской бинокль, морскія песочныя склянки въ мѣдной оправѣ для узнаванія хода судна, 2 модели: одна средняго размѣра типа 3-хъ мачтоваго коммерческаго барка и одна малаго размѣра коммерческаго брига,—обѣ съ полнымъ вооруженіемъ и парусами, для практическихъ занятій учениковъ; магнитъ въ деревянной оправѣ, лагъ, лотъ и диллотъ, сдѣланные учениками; лагъ развязанъ на узлы, а лотъ и диллотъ на футы и сажени и служатъ ученикамъ для практическихъ упражненій.

Изъ книгъ имѣются слѣдующіе учебники для выдачи ученикамъ: ариѣметика, алгебра, геометрія, тригонометрія Дмитріева и Лехническаго, навигація Лукина, Зыбина и Попова, астрономія Зыбина, морская практика, мореходныя таблицы, лоціи Чернаго и Азовскаго морей, рѣки Буга, Днѣпровскаго лимана различныя чертежи судовъ военныхъ и коммерческихъ типовъ, бланки для вычисленія наблюденной девіаціи и диаграммы для нанесенія на послѣднія вычисленныхъ девіацій. Для чтенія-же, журналы: „Нива“, „Вокругъ свѣта“, „Родина“, „Морской сборникъ“ съ ихъ приложеніями.

23-го января сего года получено увѣдомленіе отъ штаба Черноморскаго флота и портовъ Чернаго моря отъ 20-го января за № 571-мъ о томъ, что г. управляющій морскимъ министерствомъ разрѣшилъ принимать молодыхъ людей готовящихся къ поступленію въ Николаевскіе мореходные классы на транспортъ и лоцмейстерскія суда Черноморскаго флота для выполненія необходимаго для поступленія ценза, но не болѣе 10-ти человекъ ежегодно.

Кромѣ ежедневныхъ теоретическихъ занятій науками, ученики въ назначенные часы занимались такелажными работами и военной гимнастикой; поди наблюденіемъ и руководствомъ г. завѣдывающаго классами и особыми спеціальностями этого дѣла.

Независимо отъ сказанныхъ работъ, ученики съ разрѣшенія г. капитана надъ Николаевскимъ портомъ, посѣщали строящійся броненосный корабль „Князь Потемкинъ-Тавричскій“, а также адмиралтейство и находящіяся тамъ мастерскія, заводы и модельный павильонъ, гдѣ поди руководствомъ г. завѣдывающаго классами, надзирателя и квартирмейстера, обучающаго такелажнымъ работамъ

чениковъ знакомили съ разными типами судовъ парусныхъ и паровыхъ, съ бясненіемъ ихъ вооруженія, постановки и уборки парусовъ.

Въ началѣ года получено увѣдомленіе отъ лоцъ-командира общества Николаевскихъ лоцмановъ, что Николаевскимъ классамъ по разрѣшенію его превосходительства г. главнаго командира Черноморскаго флота и портовъ назначено отъ цеха Николаевскихъ лоцмановъ ежегодное пособіе въ 200 руб.

Въ началѣ года г. завѣдующій классами входилъ съ докладомъ къ его превосходительству г. главному командиру Черноморскаго флота и портовъ вице-адмиралу Н. В. Копытову о назначеніи учениковъ въ навигаціонное время для практическаго плаванія на военныя суда съ продовольствіемъ отъ казны морскою провизією и благодаря благосклонному вниманію его превосходительства, въ скоромъ времени послѣдовало циркулярное распоряженіе отъ штаба главнаго командира о назначеніи въ плаваніе учениковъ Николаевскихъ мореходныхъ классовъ въ числѣ болѣе 22-хъ человекъ на нижеслѣдующія суда,—учебныя: Березань“ и „Днѣстръ“, транспорты: „Гонецъ“, „Казбекъ“ и „Ингуль“ и лоцмейстерскій пароходъ „Сестрица“, куда преимущественно назначались лучшіе гаршіе ученики для изученія плаванія по рѣкѣ „Бугъ“ и Днѣпровскому лиану и для ознакомленія со способомъ постановки предостерегательныхъ плавуихъ знаковъ.

Три ученика были отправлены въ дальнее плаваніе на англійскихъ частныхъ пароходахъ. Благодаря только благосклонному вниманію его превосходительства главнаго командира Черноморскаго флота и портовъ, ученики въ навигацію сего года всѣ имѣли плаваніе.

Въ этомъ году съ 1 января и по 1-е апрѣля и съ 15-го ноября до конца года по просьбѣ г. завѣдывающаго классами и съ разрѣшенія министра путей сообщенія, ученики для практическаго плаванія принимались на пароходъ „Леоколь“ по 2 человека на 2-хъ недѣльный срокъ съ вознагражденіемъ каждому изъ нихъ за это время по 10-ти рублей.

Изъ представленныхъ учениками свидѣтельствъ, выдаваемыхъ при отправленіи ихъ въ практическое плаваніе на суда военныя и коммерческія и по разсмотрѣніи оныхъ завѣдующимъ классами, оказалось, что ученики во время ихъ луженія на означенныхъ судахъ, аттестовались въ поведеніи многіе изъ нихъ чень хорошими, а нѣкоторые хорошими и всѣ ученики занимались морскимъ вломъ энергично, нѣкоторая часть учениковъ плававшихъ на коммерческихъ удахъ, занимая обязанности матросовъ, получали денежное вознагражденіе.

Въ теченіе учебнаго года ученикамъ выдавались для чтенія изъ классной иблотеки книги научнаго и историческаго морскаго содержанія, а также журналы: „Нива“, „Вокругъ свѣта“, „Родина“ съ ихъ приложеніями и „Морской борникъ“.

4-го декабря сего года Николаевскіе мореходные классы праздновали 25-ти лѣтіе своего существованія.

Къ 1-му Января 1899 г. учениковъ въ Николаевскихъ мореходныхъ классахъ состояло 65 человекъ и 3 ученика Николаевскаго лоцманскаго цеха.

Денежныя средства классовъ въ 1898 году:

Отъ министерства народнаго просвѣщенія . . . . .	1,000 р.
Отъ Николаевской городской управы . . . . .	1,460 р.
Отъ Николаевской мѣщанской управы . . . . .	500 р.
Отъ общества Николаевскихъ лоцмановъ . . . . .	200 р.

Итого получено . . . 3,160 р.

Весь расходъ составилъ 2,850 руб. 74 коп.

На жалованье служащимъ и пищу 1,789 руб. 67 коп., а остальные 1,061 07 к., ушли: на отопленіе, освѣщеніе, на наемъ помѣщенія для классовъ, ремонтъ и исправленіе классной мебели, на учебныя пособія, на покупку учениковъ, служебныя телеграммы, поѣздки завѣдующаго классами, на хозяйственныя расходы по классу, выписку журналовъ (31 руб. 02 к.) и пр.

## Николаевское техническое желѣзнодорожное училище.

Училище открыто въ 1894 году и находится въ вѣдомствѣ министерства путей сообщенія, которое отпускаетъ ежегодно извѣстную сумму на его содержаніе. Эти расходы съ каждымъ годомъ, исключая 189<sup>7/8</sup> гг., увеличиваются, ихъ ростъ мы видимъ изъ таблицы I, приведенной вмѣстѣ съ другими таблицами въ концѣ нашего обзора.

Въ училищѣ принимаются дѣти, не моложе 13-ти лѣтъ, всѣхъ сословій вѣроисповѣданій (евреи въ размѣрѣ 5%) какъ мѣстныхъ, такъ и иногороднихъ, но предпочтеніе оказывается мѣстнымъ. Всякій поступающій, хотя и подвергается провѣрочному экзамену изъ русскаго языка и ариѳметики, тѣмъ не менѣе долженъ представить при прошеніи о поступленіи свидѣтельство объ окончаніи курса уѣзднаго, городского, сельскаго или церковно-приходскаго 2-го класнаго училища. Преобладающій контингентъ поступающихъ—окончившіе городское училище, что и видно изъ таблицы II, указывающей подробно составъ учениковъ погодно.

Въ училищѣ преподаются: Законъ Божій, ариѳметика, геометрія, землемѣріе, физика, механика, строительное искусство, каллиграфія, черченіе, практика желѣзнодорожнаго дѣла, практика по счетоводству и телеграфіи, пѣніе, гимнастика, плотнично-столярное и кузнечно-слесарное ремесла. Курсъ ученія 3-лѣтній, а плата за ученіе 10 руб. въ годъ съ ученика.

Съ 26-го октября 1896 г. училище помѣщается въ собственномъ большомъ 2-хъ этажномъ зданіи. Оно чуть-ли не лучшее школьное помѣщеніе въ Николаевѣ и построено согласно послѣднему слову техники; освѣщается электричествомъ—единственная школа города, которая пользуется этимъ родомъ освѣщенія—и производитъ очень пріятное впечатлѣніе, какъ по своему внѣшнему виду, такъ и по внутреннему благоустройству: просторныя, высокія и свѣтлыя классныя комнаты, вполне гигиеничная школьная мебель, довольно обширныя и богато-снабженный всевозможными пособіями и коллекціями физическій кабинетъ, церковь, роскошный рекреаціонный залъ, учительская, шинельная, квартиры для учительскаго персонала (не для всего)—вездѣ масса воздуха и свѣта. Обширный дворъ, площадь котораго равна 2,700 кв. саженьямъ, обнесены изящной желѣзной рѣшеткой, окружаетъ училище. Во дворѣ имѣется огородъ, цвѣтникъ и садъ.

Въ октябрѣ 1897 года при училищѣ открыло свою дѣятельность попечительство о недостаточныхъ ученикахъ училища. Въ январѣ 1898 года попечительство открыло общежитіе въ наемномъ помѣщеніи на 10 учениковъ, а 1-го сентября 1898 года было открыто противъ зданія училища 2 собственныхъ дома-общежитія на 25 учениковъ. Въ настоящее время во дворѣ общежитія, площадь котораго равна 1,150 кв. саж., имѣются 3 дома-квартиры учениковъ, столовая, крытый черепицей навѣсъ для практическихъ работъ учениковъ, кегли, гигантскіе шаги и небольшое зданіице—будущая училищная баня.

Въ этомъ-же дворѣ имѣется опытное поле \*). Стоимость всѣхъ этихъ со-  
уженій, не считая земельныхъ участковъ, отведенныхъ городскимъ самоуп-  
равленіемъ бесплатно, теперь равняется 81,234 руб., а стоимость училищнаго  
инвентаря 12,684 руб. (цифры относятся къ 1-му января 1898 года).

При училищѣ имѣются учебныя мастерскія: плотнично-столярная и кузнеч-  
слесарная, но о нихъ мы ничего не можемъ сообщить, такъ какъ намъ не  
далось осмотрѣть ихъ. Къ сожалѣнію мы также должны обойти молчаніемъ и  
училищную бібліотеку, такъ какъ о ней у насъ нѣтъ никакихъ свѣдѣній. Дѣло  
въ томъ, что какъ разъ въ то время, когда мы собирали свѣдѣнія объ учили-  
щѣ, въ началѣ августа, бібліотекаръ училища былъ въ отпуску, и безъ него  
мы не могли показать бібліотеки. Надѣемся въ будущемъ заполнить этотъ  
блѣ.

Во главѣ училища стоитъ начальникъ и педагогическій совѣтъ. Таблица  
подробно указываетъ составъ училищной администраціи и учительскаго пер-  
сонала \*\*).

Таблица I.

Расходы училища.

Расходы на содержаніе училища въ общей суммѣ.

Чистый расходъ за вычетомъ по- ступленій за право ученія.			Изъ нихъ на учительскій персоналъ и служащихъ.		
189 <sup>4/5</sup> г.	11,969 р. 73 к.		189 <sup>4/5</sup> г.	5,521 р. 34 к.	
189 <sup>5/6</sup> г.	12,164 р. 97 к.		189 <sup>5/6</sup> г.	9,090 р. 23 к.	
189 <sup>6/7</sup> г.	14,211 р. 85 к.		189 <sup>6/7</sup> г.	10,634 р. 10 к.	
189 <sup>7/8</sup> г.	13,414 р. — к.		189 <sup>7/8</sup> г.	11,109 р. 65 к.	

Таблица II.

Составъ и число учениковъ.

Г О Д Ы	Число учени- ковъ къ 1-му января	Оконч. курсъ	Выбыло до окончан. курса	Сынъ дворянъ и чиновникъ	Духовнаго званія	Купцовъ	Мѣщанъ	Крестьянъ и нижнихъ чин.	Православн.	Католическ.	Лютеранскаго	Иудейскаго	По предв. подготов.		
													Окончан. городское училище	Уѣздное училище	Сельское 2-хъ клас. училище
1894	27	—	2	4	2	1	16	6	25	1	1	2	15	6	8
1895	55	—	5	6	2	1	30	11	43	2	1	4	26	15	9
1896	80	23	2	99	3	3	45	18	65	5	1	6	33	30	15
1897	86	21	1	11	2	7	46	20	75	4	1	5	38	37	11
1898	93	22	3	—	—	—	—	—	—	—	—	—	—	—	—
1899	100	—	—	—	—	—	—	—	—	—	—	—	—	—	—

\*) Свѣдѣнія, сообщенныя нами объ общежитіи, весьма скудны. Не наша въ томъ вина:  
представили цѣлый рядъ вопросовъ, касающихся общежитія, какъ напримѣръ: каковы усло-  
вія поступленія въ общежитіе, во сколько обходится содержаніе ученика въ годъ, какъ влі-  
яетъ совѣстная жизнь въ общежитіи на нравственность воспитанниковъ, откуда общежитіе  
получаетъ средства и т. д. На эти вопросы отвѣта не послѣдовало. А жаль! Вопросъ объ устрой-  
ствѣ общежитій при высшихъ и средне-учебныхъ заведеніяхъ давно обсуждается нашей пе-  
дагогическою общественностью. Теперь, благодаря послѣднимъ циркулярамъ г-на министра народнаго просвѣщенія, этотъ  
вопросъ рѣшенъ въ известномъ смыслѣ, вслѣдствіе чего, теперь больше, чѣмъ когда либо, вся-  
кая жизнь изъ жизни въ общежитіяхъ въ высшей степени интересна, такъ какъ онѣ могутъ  
быть полезны для выясненія такого животрепещущаго злободневнаго вопроса. Для насъ эти свѣдѣнія  
особенно интересны, такъ какъ общежитіе при техническомъ училищѣ единственное  
имѣющееся въ нашемъ городѣ.

\*\*) Въ таблицѣ учительскаго персонала отсутствуютъ оклады гг. учителей, такъ какъ въ  
ихъ отчетахъ училища за 189<sup>4/5</sup>, 189<sup>5/6</sup>, 189<sup>6/7</sup> и 189<sup>7/8</sup> гг., любезно представленныхъ въ

Таблица III.

Администрація и учительскій персоналъ.

	Вѣроиспов.	Образов. цензъ	Семейное полож.	Когда опред. служ.
Попечитель училища инженеръ путей сообщенія кол. сов. Сергѣй Павловичъ Шереметевскій . . . . .	Правосл.	Высш. обр.	Женатъ	1894
Начальникъ училища инженеръ-механикъ Дмитрій Александровичъ Кирьяковъ . . . . .	"	"	"	1896
Инспекторъ и преподаватель математическихъ наукъ кол. сов. кандидатъ матем. наукъ Тихонъ Петровичъ Громовъ . . . . .	"	"	Холостъ	1896
Законоучитель протоіерей П. П. Еланскій . . . . .	"	Сред. обр.	Женатъ	1896
Завѣдующій учебными мастерскими Юсифъ Ивановичъ Лятковскій . .	Католич.	Сред. обр.	Женатъ	1897
Преподаватель строительнаго искусства и желѣзнодорожнаго дѣла Семенъ Капитоновичъ Коробовъ (выбылъ) . .	Правосл.	Высш. обр.		1897
Помѣщикъ завѣдующаго учебными мастерскими С. С. Ползуновъ . .	"	Сред. обр.	Холостъ	1894
Преподаватель чистописанія надв. сов. ученый рисовальщикъ И. П. Евстратовъ . . . . .	"	Высш. обр.	Холостъ	1894
И. д. преподавателя гимнастики и надзирателя отстав. подполков. И. П. Ефимовъ . . . . .	"	Сред. обр.	Женатъ	1894
И. д. врача надв. сов. П. В. Унковскій . . . . .	"	Высш. обр.	Женатъ	1894
Письмоводитель надв. сов. В. С. Тутолминъ . . . . .	"	Сред. обр.	Женатъ	1894

Цыфры таблицы II указываютъ намъ, что потребность въ техническомъ образованіи въ Николаевѣ съ каждымъ годомъ возрастаетъ, отчего ростъ численности учениковъ совершается вполне правильно, безъ всякихъ колебаній. Возникаетъ однако опасеніе, что скоро настанетъ время, когда училище по своимъ размерамъ не сможетъ вмѣстить всѣхъ желающихъ поступить. Уже въ 189<sup>7</sup>/<sub>8</sub> учебномъ году (за 189<sup>8</sup>/<sub>9</sub> г. у насъ нѣтъ свѣдѣній) было отказано въ приемъ 3-мъ за неимѣніемъ свободныхъ мѣстъ. Эта цыфра служитъ грознымъ предостереженіемъ

наше пользованіе господ. начальникомъ училища, такъ въ этихъ отчетахъ, только за 2 года имѣется окладъ каждаго учителя. Изъ таблицы же III видно, что громадное большинство учителей, а именно <sup>5</sup>/<sub>7</sub> всего учительскаго персонала, не считая священника и надзирателя, окончившіе высшее учебное заведеніе. И вотъ сравняя оклады, получаемые ими (въ 1896 году), съ окладами учителей гимназій, невольно удивляешься. Только потому, что учителя техническаго училища имѣютъ несчастіе преподавать не греческіе аористы, а живыя, необходимыя свѣдѣнія, которыя дадутъ возможность его ученику сейчасъ-же по окончаніи училища жить самостоятельно честнымъ трудомъ, только по этому онъ меньше обезпеченъ матеріальнымъ его собратъ, преподающій латинскую и греческую грамматику!

тому нужно заблаговременно расширить училищное здание, дабы и здѣсь не повторились тѣ печальныя явленія, которыя наблюдаются чуть ли не во всѣхъ школахъ Николаева: школы эти съ каждымъ годомъ отказываютъ все большому большому числу лицъ, и такимъ образомъ увеличивается контингентъ дѣтей, редъ которыми двери школы безжалостно запираются.

Училище часто посѣщается высшими чинами министерства путей сообщенія. Такъ въ 1894 г. въ сентябрѣ, училище посѣтилъ господинъ окружной инспекторъ Сѣверо-Восточнаго округа ст. сов. К. I. Галиновскій. Въ томъ же мѣсяцѣ училище посѣтилъ бывший тогда министромъ путей сообщенія тайн. сов. К. Кривошеинъ, который, присутствуя на урокъ ариметики, выразилъ свое овольствие по поводу хорошихъ отвѣтовъ учениковъ. Потомъ господинъ инспекторъ обратился съ рѣчью къ ученикамъ, въ которой, указывая на цѣли, имѣющіяся въ виду при открытіи училища, выразилъ пожеланіе, чтобы воспитанники Николаевского училища оказались знающими и полезными техниками по общему искусству, въ которомъ такъ нуждаются наши желѣзныя дороги.

На экзаменахъ въ 1895 г. присутствовалъ господинъ управляющій учебнымъ отдѣломъ министерства путей сообщенія д. с. с. Е. С. Волковъ, который также присутствовалъ при освященіи собственнаго здания училища 26 октября 1896 г. Въ тотъ же день на обѣдѣ въ честь освященія новаго здания было собрано 400 руб., на основаніе фонда для степендіи имени Е. С. Волкова. Въ іюнѣ 1897 г. училище получило бронзовую медаль и дипломъ отъ Николаевского отдѣленія Императорскаго Русскаго техническаго общества, за свои работы, которыми училище экспонировало на техническо-ремесленной выставкѣ, устроенной въ Николаевѣ. Въ 1896 году училище посѣтилъ господинъ окружной инспекторъ Юго-Западнаго округа училищъ вѣдомства министерства путей сообщенія В. П. Мешениновъ; въ апрѣлѣ училище вновь посѣтилъ д. ст. сов. Е. С. Волковъ. Онъ-же присутствовалъ и на экзаменахъ въ 1898 г.

### Извлеченіе изъ положенія о городскихъ училищахъ.

(Высочайше утвержденнаго 31-го мая 1872 года).

Ст. 1. Городскія училища имѣютъ цѣлью доставленіе дѣтямъ всѣхъ сословій начального умственного и религіозно-нравственнаго образованія.

Ст. 7. На прохожденіе полнаго курса ученія въ городскихъ училищахъ назначается шесть лѣтъ.

Ст. 12. Сроки пребыванія учениковъ въ классахъ или въ отдѣленіяхъ могутъ быть для способнѣйшихъ изъ нихъ сокращены, сообразно оказаннымъ способностямъ, по усмотрѣнію педагогическаго совѣта училища.

Ст. 35. Въ городскія училища могутъ поступать дѣти не моложе семи-лѣтняго возраста, всѣхъ званій, состояній и вѣроисповѣданій, безъ всякаго пріема испытанія. Дѣти-же старшаго возраста, отъ десяти до четырнадцати лѣтъ включительно, должны знать: молитву Господню, важнѣйшія событія изъ священной исторіи Ветхаго и Новаго Заветъ, умѣть читать и писать по русски читать.

Ст. 36. Прошеніе о поступленіи въ училище подается на простой бумагѣ, подписанной инспектора, или завѣдывающаго училищемъ. Къ прошенію прилагается свидѣтельство метрическое, или иное о возрастѣ и происхожденіи.

*Примѣчаніе.* Если поступающій обучался въ какомъ либо учебномъ заведеніи, то къ прошенію прилагается свидѣтельство объ успѣхахъ и поведеніи, выданное ему изъ того заведенія. (Стр. § 95).

Ст. 37. Приемъ въ городскія училища бываетъ одинъ разъ въ годъ, въ началѣ каждаго учебнаго года, а по соответствующимъ испытаніямъ, и въ теченіе всего учебнаго года.

Ст. 38. Дѣти отъ десяти до тринадцати-лѣтняго возраста, успѣшно прошедшія курсъ первыхъ четырехъ лѣтъ городского училища, могутъ поступать безъ испытанія въ первый классъ гимназій и реальныхъ училищъ.

*Примѣчаніе:* Ученики 3, 4, 5 и 6-го отдѣленій городскихъ училищъ, достигшіе 11-ти лѣтняго возраста и оставляющіе училище ранѣе окончанія полнаго курса, получаютъ свидѣтельство льготы 4-го разряда по воинской повинности. (Инстр. 122)

Ст. 39. Окончившіе успѣшно полный курсъ ученія въ городскомъ училищѣ и получившіе въ томъ аттестатъ, если они, на основаніи дѣйствующихъ узаконеній, имѣютъ право вступать въ гражданскую службу, опредѣляются въ оную предпочтительно передъ тѣми, которые не обучались въ городскихъ училищахъ или высшихъ сравнительно съ этими послѣдними учебныхъ заведеніямъ; при производствѣ въ первый классный чинъ, они освобождаются отъ установленнаго для сего испытанія.

Ст. 40. Ученики, успѣшно окончившіе полный курсъ ученія въ городскомъ училищѣ и желающіе впоследствии быть учителями городскихъ училищъ, могутъ быть оставляемы при училищѣ до достиженія ими шестнадцатилѣтняго возраста, но во всякомъ случаѣ не менѣе какъ на одинъ годъ; въ продолженіе сего времени они занимаются, подъ руководствомъ учителя, повтореніемъ училищнаго курса и чтеніемъ указанныхъ имъ книгъ, и помогаютъ ему въ казенномъ преподаваніи, повторяя по его указанію, съ слабыми учениками пройденное учителемъ. По достиженіи ими шестнадцати лѣтъ, они поступаютъ въ первый классъ учительскаго института, преимущественно передъ другими кандидатами, если представляютъ отъ педагогическаго совѣта училища одобрительное свидѣтельство въ прилежныхъ занятіяхъ подъ руководствомъ учителя и въ иномъ поведеніи.

## Николаевское 4-хъ классное городское училище

Николаевское 4-хъ классное городское училище преобразовано изъ учебнаго училища, основаннаго еще въ 1828 году. Оно имѣетъ 4 класса, 6 отдѣленій и 3 параллельныя смѣны для I, II и III отдѣленій.

Занимая наемную квартиру о 15 комнатъ, оно собственно подлѣ классы отдѣляетъ 7 ком., съ объемомъ въ 968 куб. саж., что даетъ на одного ученика много болѣе 2,1 куб. саж. воздуха, остальные 8 комнатъ распределены слѣдующимъ образомъ: 1—сборный залъ, 1—учительская, 1—канцелярія, 1—библіотека, 3—раздѣвальные, 1—служительская.

Тѣснота помѣщенія, незначительное количество комнатъ, занятыхъ классами, вызываетъ частый отказъ въ приемѣ многимъ, желающимъ вновь поступить въ это училище. Въ 1898 году отказъ въ приемѣ, за тѣснотой помѣщенія, получили 80 учениковъ. Въ силу этого нельзя не привѣтствовать крайне симпатичнаго постановленія думы объ ассигнованіи 60,000 руб., на постройку обширнаго собственнаго помѣщенія подлѣ это училище. Остается только пожелать, что выполненіе добрыхъ намѣреній думы не затормозилось тѣми вѣдомствами, отъ коихъ зависитъ утвержденіе постановленія думы, дабы дѣти бѣднѣйшей части населенія, для которыхъ въ большинствѣ случаевъ закрыты двери средне-учебныхъ заведеній, могли поступить въ 4-хъ классное городское училище въ большемъ количествѣ, чѣмъ раньше.



Всѣхъ учениковъ въ этомъ училищѣ къ 1-му Января 1899 г. состояло 6, изъ нихъ на долю 3-хъ параллельныхъ классовъ приходится 178 учениковъ. Эти ученики дѣти мѣстныхъ горожанъ, которые за очень скромные затраты, руб. въ годъ съ ученика основныхъ классовъ, 20 р.—уч. I и II параллельныхъ классовъ, 24 руб.—съ ученика III параллельнаго класса, могутъ дать своимъ дѣтямъ довольно сносный запасъ различныхъ свѣдѣній.

Предметы преподаванія въ этомъ училищѣ суть: Законъ Божій, русскій церковно-славянскій языкъ, ариметика, алгебра, геометрія, географія, исторія, физика, естествовѣдѣніе, чистописаніе, рисованіе, пѣніе и гимнастика. Юмъ общеобразовательныхъ предметовъ 4-хъ классовое городское училищѣ даетъ еще нѣкоторую подготовку въ столярномъ ремеслѣ ученикамъ выражающимъ на то свое согласіе и согласіе родителей. Такихъ учениковъ, готовыхъ итись ремеслу, въ 1898 г. было 53, но 22-мъ изъ нихъ было отказано.

Ремесленный классъ ведетъ учитель общеобразовательныхъ предметовъ по ограммѣ Цируля и Касаткина. Ученикамъ сообщаются свѣдѣнія о породахъ револьверъ, употребляемыхъ для работъ, объ инструментахъ, станкахъ и т. п. Учениковъ приучаютъ строго слѣдить за правильнымъ положеніемъ своего корпуса во время различныхъ работъ, для чего на стѣнахъ развѣшено 16 таблицъ, еющихъ правильное и неправильное положеніе корпуса. Ученики, какъ видно въ училищнаго отчета, весьма охотно идутъ въ ремесленный классъ. Ребенокъ встаетъ инстинктивную потребность поразмять свои члены послѣ 5—6 часовъ идчиваго умственного труда, крайне неблагоприятно отражающагося на физику лодого только лишь складывающагося организма. Никакая гимнастика не въ сомнѣніи принести организму той пользы, какую приносятъ рационально поставленіе ремесленные классы, посѣщаемые учениками не изъ подъ палки, а по доброй волѣ. Вопросу этому не мѣшало-бы отвести больше мѣста, чѣмъ это дѣлаетъ педагоги наши, имѣющіе власть вершать судьбу подросткающаго поколѣнія \*).

А вершеніе это таково, что не найти не одного понимающаго добросовѣстнаго врача, который не осудилъ-бы системы нашихъ средне-учебныхъ заведеній, къ прескверно вліяющую на развитіе организма подросткающаго поколѣнія. Югіе изъ кончающихъ 4-хъ классовое городское училище переходятъ въ наше

\* ) Когда статья наша была уже написана, намъ привелось прочитать въ № 4691-мъ "Нов." слѣдующую перепечатку изъ "Новостей": „Министерство народнаго просвѣщенія предкило попечителямъ учебныхъ округовъ способствовать введенію ручнаго труда въ училищахъ, въ дѣти подготавливаются не къ научной, а къ практической дѣятельности. Наибольшаго вниманія въ этомъ отношеніи заслуживаютъ министерскія городскія училища и двухклассныя сельскія“.

Намъ остается только порадоваться такому „предложенію“ со стороны министерства народнаго просвѣщенія; но жалѣемъ только объ ограниченности этого „предложенія“. Намъ кажется, люди ученые нуждаются въ здоровьѣ не менѣе людей практическихъ, а потому и тѣ училища, гдѣ дѣти готовятся къ научной дѣятельности, очень хорошо поступили-бы, открывъ у себя какіе-либо ремесленные классы. Мы пойдемъ еще далѣе и скажемъ, что такія училища особенно нуждаются въ ремесленныхъ классахъ, дабы дѣти, которыхъ родители обрекли на научную дѣятельность—я говорю родители, такъ какъ ребенокъ, поступившій въ приготовительный классъ гимназій или въ I классъ реальнаго училища, не имѣетъ еще ни малѣйшаго представленія о конечной цѣли этихъ училищъ—могли во время развитія и укрѣпленія свои физическія силы, безъ чего научная дѣятельность можетъ оказаться или совсѣмъ „этимъ обреченнымъ“ не въ силу или мало успѣшной. Старую, избитую истину, что въ здоровомъ тѣлѣ здоровая душа, сожалѣнію приходится еще очень часто повторять. Не здѣсь мѣсто распространяться о правильномъ, по нашему, взгляду на среднія учебныя заведенія, какъ готовящія къ научной дѣятельности. Это дѣло не среднее, а высшее-учебныхъ заведеній. Средняя-же школа должна была-бы говорить просто людямъ развитыхъ умственно, нравственно и физически и обладающихъ извѣстнымъ запасомъ свѣдѣній, дающихъ возможность съ успѣхомъ приняться за ту или иную специальность. Таковъ долженъ-бы быть общій типъ средне-учебнаго заведенія.

или иногороднія техническія училища и очень успѣшно проходятъ въ нихъ курсъ, благодаря предварительно полученной ремесленной подготовкѣ.

Почетнымъ смотрителемъ нашего 4-хъ класснаго городского училища стоитъ Г. А. Властелица, жертвующій ежегодно на училище не менѣе 300 р. Инспекторомъ училища состоитъ надв. сов. Іосифъ Адамовичъ Рынский.

Весь учительскій персоналъ составляютъ 9 лицъ, большая часть коихъ кончили свое образованіе въ учительскихъ институтахъ. Нельзя сказать, что учителя эти могли похвастать большимъ окладомъ жалованья. Онъ колеблетъ въ границѣ отъ 369 до 690 руб. въ годъ. Окладъ ни въ коемъ случаѣ не обещивающій существованіе учителя въ большомъ городѣ, гдѣ порядочная квартира даже для холостого человѣка, т. е. порядочная комната съ мебелью обдѣлается 12—15 руб. въ мѣсяцъ. А вѣдь человѣкъ, отдавшійся служенію наиважнейшимъ интересамъ молодого поколѣнія, имѣетъ же право на сносы жилья. Что же остается учителю отъ его жалованья за вычетомъ 180 руб. квартирныхъ денегъ!! Пора, давно пора перестать смотрѣть на учителя, какъ на просто чернорабочаго съ рублевой поденной платой. Если мы желаемъ имѣть хорошихъ учителей, учителей искренно преданныхъ своему дѣлу, то нужно позаботиться обставить ихъ жизнь болѣе или менѣе по людски. Не только на 300—400, даже и на 600 р. въ большомъ городѣ при дороговизнѣ всѣхъ предметовъ первой необходимости человѣкъ семейный\*) по людски жить не можетъ; тутъ требуется урѣзывать себя во всемъ или искать стороннихъ заработковъ. Поразительная вещь! На что, на что только мы не находимъ средствъ, а какъ только коснется училищнаго дѣла, такъ начинаемъ пѣть лазаря.

Главный контингентъ учениковъ составляютъ мѣщане—340, затѣмъ ед также среди нихъ и дѣти дворянъ, чиновниковъ, купцовъ, казаковъ, почетны гражданъ и иностранцевъ. Но нѣтъ ни одного духовнаго сословія. По вѣрой повѣданію распредѣленіе учениковъ слѣдующее: православныхъ—281, іудеевъ 146, есть и католики, лютеране, караимы и 1 раскольникъ.

Всѣ расходы училища въ 1898 г. составили 12,407 руб., что составляетъ на одного ученика немного болѣе 27 руб.

Въ томъ же году изъ общаго прихода 17,654 руб. 40 коп. взносы учениковъ дали 5,668 руб., т. е. 1 учен. въ среднемъ возвращаетъ 12 руб. съ небольшимъ такъ, что невозмѣщеннаго расхода на 1 ученика остается только 15 руб.

При 4-хъ класномъ городскомъ училищѣ есть также ученическая и учительская библіотеки: въ 1-й 794 книги, во второй 2,801 кн. Въ ученической библіотекѣ большинство книгъ приходится на беллетристику, а въ учительской на педагогику.

Но потребность въ чтеніи среди учащихся не особенно сильно развита, что явствуетъ изъ количества выданныхъ имъ за годъ книгъ для чтенія—всего 21 книга на 456 уч., даже не по книгѣ на брата. А развитіе въ ученикахъ потребность въ чтеніи прямая обязанность учителей, которую многіе изъ послѣднихъ къ сожалѣнію, часто игнорируютъ.

## Еврейское профессиональное училище.

Давно уже назрѣла у еврейскаго населенія г. Николаева потребность въ профессиональномъ образованіи, для дочерей бѣдныхъ родителей. За это дѣло усердно взялись нѣкоторые вліятельныя въ еврейскомъ обществѣ лица, которыя при помощи частныхъ пожертвованій собрали изрядную сумму и тогда Ф. С. В.

\*) Значительная часть учителей люди семейные.

хъ возбудила ходатайство предъ учебнымъ начальствомъ о разрѣшеніи ус-  
 оить здѣсь еврейскую профессиональную школу. Въ 1896 году разрѣшеніе  
 о получило и 1-го сентября того же года открылось первое отдѣленіе учи-  
 ща, (всѣхъ отдѣленій въ настоящее время 4), куда принято было 40 безгра-  
 тныхъ ученицъ. Во 2-й годъ обученія поступило 50 ученицъ, въ 3-й и 4-й  
 дѣ еще 60 ученицъ. Такимъ образомъ всего теперь ученицъ въ школѣ 150,  
 пущено за все это время всего 6 ученицъ. Въ приѣмѣ же было отказано око-  
 275-ти ученицамъ. Эти немногія данныя (училище всего существуетъ три  
 да) кажется могутъ служить лучшимъ доказательствомъ того, какъ силь-  
 потребность общества въ такомъ училищѣ и съ какимъ довѣріемъ отно-  
 ся къ нему. Недаромъ еще нѣсколько мѣсяцевъ до начала занятій на-  
 наютъ записываться кандидатки, а такъ какъ мѣстъ и средствъ мало, при-  
 дится принимать ихъ по жребію, такъ что за штатомъ остается гораздо боль-  
 чѣмъ принимаются. Казалось-бы, такое явленіе должно было-бы обратить на  
 ѣя вниманіе общества и побудить его къ большей активности въ этомъ отно-  
 шеніи, но къ сожалѣнію мы этого не замѣчаемъ: уже 4 года прошло, а учили-  
 все еще помѣщается въ наемномъ зданіи, фондоваго капитала, который бы  
 которымъ образомъ обезпечилъ существованіе училища—нѣтъ. Училищу при-  
 дится исключительно существовать на такія мало-надежныя средства какъ  
 ры пожертвованій и вечера, а въ случаѣ, болѣе или менѣе продолжительна-  
 отсутствія нѣкоторыхъ болѣе или менѣе активныхъ членовъ еврейскаго об-  
 щства (ихъ къ сожалѣнію очень мало)—училище это, вѣроятно тотчасъ и за-  
 чить свое существованіе. Вотъ почему намъ кажется, что этимъ же членамъ  
 рейскаго общества слѣдуетъ какъ можно скорѣй позаботиться о составленіи  
 ювного капитала и приобрѣтеніи собственнаго дома.

Въ училище принимаются дѣти не моложе 11-ти лѣтъ. Платы за ученіе  
 взимается. Предметы преподаются слѣдующіе: русскій и еврейскій языки,  
 геометрика, рукодѣліе, чистописаніе и рисованіе. Занятія въ училищѣ начи-  
 ются въ послѣднихъ числахъ августа а кончаются въ іюнѣ. Въ праздничные  
 и ученицы собираются на чтенія руководимыя г-жей Ф. С. Вулихъ. На этихъ  
 нійхъ разрѣшается присутствовать также и не ученицамъ. Эти чтенія доволь-  
 содержательны и охотно посѣщаются дѣтьми.

Администрацію и учительскій персоналъ составляютъ: Завѣдующая учили-  
 мъ и учительница русскаго языка Ф. С. Вулихъ (оконч. гимназію), М-ше Э.  
 Хазинсъ (оконч. гимназію), учительница чистописанія, учительница рисова-  
 О. А. Чернякъ (оконч. гимназію), учитель еврейскаго языка Х. Х. Фіалковъ  
 (оконч. учит. институтъ), учительница рукодѣлія М-ше М. М. Гутшейнъ и учи-  
 льницы: С. Г. Немировская, С. Б. Баскина, Барская, Мамутова, Соболевъ, Молдав-  
 я, Е. Л. Кравцова и А. М. Шлемкинсъ. Изъ нихъ учительницы Ф. С. Ву-  
 хъ, М. М. Чернякъ, М. М. Гутшейнъ, С. Г. Немировская, Барская, Мамутова  
 Молдавская занимаются бесплатно.

На училище расходуется въ годъ приблизительно три тысячи рублей, изъ  
 которыхъ 400 руб. тратится на наемъ помѣщенія, а остальные на содержаніе  
 ительскаго персонала и проч. Воспитанницы получаютъ въ училищѣ чай, а  
 ающіяся поздно, получаютъ также и обѣдъ изъ дешевой столовой. Нуждаю-  
 имся нерѣдко выдается также и платѣе.

Составъ попечительнаго комитета слѣдующій: Предсѣдатель Х. Б. Багровъ,  
 ки: Ф. С. Вулихъ, Е. Г. Варшаверъ, Р. К. Куперманъ, Ф. Я. Гольдфарбъ и  
 И. Либинъ.

## Городская Пушкинская школа.

(\*) (См. Водопоискую школу).

Школа открыта городскимъ управленіемъ въ 1883 г. въ собственномъ менномъ домѣ, специально построенномъ для училища.

Помѣщеніе школы—большое одно-этажное зданіе, обнесено каменнымъ заборомъ съ изящной желѣзной рѣшеткой, но при немъ нѣтъ ни сада, ни огорода и самъ школьный дворъ не особенно-то великъ (площадь его равна 231 саж.). Школа имѣетъ 6 отдѣленій: 3 основныхъ и параллельныхъ, и весь курсъ ученія проходитъ въ 3 года. Въ школѣ преподаются: Законъ Божій, русскій языкъ—примѣнительно къ программѣ низшихъ учебныхъ заведеній, арифметика десятичныхъ дробей, географія Россіи, пѣніе и гимнастика. Кромѣ того дѣвчечекъ обучаютъ рукодѣліямъ. Въ школьномъ зданіи 6 комнатъ, изъ которыхъ 4 отведены подъ классы, 1 залъ для гимнастики, а 6-я комната квартира завѣдующей училищемъ; рекреационнаго зала нѣтъ, и это большое неудобство, такъ какъ въ ненастье дѣтямъ, во время перемѣнъ, негдѣ гулять. Другой недостатокъ школы—тѣснота помѣщенія: по своимъ размѣрамъ она можетъ въ себя вмѣстить около 128 человекъ, стало быть, съ параллельными отдѣленіями, она можетъ дать мѣсто 256 ученикамъ, а тамъ иногда бываетъ около 300 (1898 г.) Понятно поэтому, что приходится прибѣгнуть къ отказамъ, и каждый годъ 30 слишкомъ дѣтямъ приходится отказать въ такомъ законномъ желаніи, въ желаніи учиться.

До прошлаго года въ училищѣ существовала плата, правда, очень небольшая: 30 коп. въ мѣсяць съ ученика, и 70% этой платы отчислялось въ пользу учительницъ. Съ этого-же года общественное самоуправленіе рѣшило уничтожить и эту плату, разсуждая вполне справедливо, что бѣднѣйшимъ ученикамъ и 30 трудно уплатить. Чтобы не пострадали интересы учительницъ, городское самоуправленіе рѣшило увеличить ихъ содержаніе, за что нельзя не быть признательнымъ коллегіи управы.

Изъ таблицы I, въ которой указываются расходы училища, видно на сколько увеличались въ этомъ году ассигновки школѣ изъ городской кассы.

Въ школу имѣютъ доступъ *все дѣти*, безъ различія національности, религіи и сословія; вообще для школъ, содержимыхъ на счетъ города, дѣйствительно „нѣтъ ни эллина, ни іудея“, оттого школа пользуется довѣріемъ у всѣхъ слоевъ населенія и это видно изъ того, что въ ней обучаются, кромѣ мѣщанъ и крестьянъ, дѣти купцовъ, дворянъ и духовныхъ (см. таблицу II число и составъ учениковъ).

При училищѣ имѣется бібліотека: ученическая и фундаментальная. В первой 464 книги, изъ которыхъ 195 по беллетристикѣ; въ учительской бібліотекѣ 172 книги, изъ которыхъ по беллетристикѣ 5 книгъ!

Кромѣ завѣдующей старшей учительницы, въ училищѣ есть еще пять учительницъ. (См. таблицу III объ учительскомъ персоналѣ).

Таблица I.

### Расходы училища.

1890 г.	1891 г.	1892 г.	1893 г.	1894 г.	1895 г.	1896 г.	1897 г.	1898 г.	1899 г.
?	?	2,234 р. 82 к.	2,406 р. 62 к.	2,250 р. 42 к.	1,898 р. 1 к.	1,350 р. 96 к.	2,553 р. 30 к.	2,671 р. 30 к.	3,675 р. 59 к.

\*) По недосмотру вкралась ошибка въ расположеніи школъ: 1-я должна была быть названа Водопоиская школа, а потомъ Пушкинская школа.

\*\*) Надо надѣяться, что съ открытіемъ 2-хъ новыхъ городскихъ школъ (эти двѣ школы разсчитаны на 600 человекъ и должны открыться въ ноябрѣ этого года) на Сѣнной площади и возлѣ городской больницы, *переполненіе* не будетъ имѣть мѣста въ Пушкинской школѣ. Попробуемъ случаемъ замѣтить, что въ послѣднее время городомъ очень много сдѣлано для начального образованія горожанъ, и, благодаря его усиліямъ, Николаевъ по начальному образованію занимаетъ одно изъ первыхъ мѣстъ въ нашемъ отечествѣ.

Таблица II.  
Число и составъ учениковъ.

Годы	Къ 1 января	Состояло	Выбыло до оконч. кур.	Вновь въступило въ течен. годъ	Кончили курсъ	СОСЛОВІЕ					ВЪРОИСПОВѢДАНІЕ							
						Крест.	Мѣщ.	Двор. и чин.	Купц.	Воен.	Прав.	Католич.	Латинск.	Гудейск.	Проч.			
1884	Мальчикъ . . . Дѣвочекъ . . . Всего . . .	66 38 104	— — 31	— — 124	— — —	*)	—	—	—	—	—	—	—	—	—	—	—	—
1885	Мальчикъ . . . Дѣвочекъ . . . Всего . . .	94 68 162	5 4 9	17 3 20	— — —	—	—	—	—	—	—	—	—	—	—	—	—	—
1886	Мальчикъ . . . Дѣвочекъ . . . Всего . . .	86 80 166	22 20 42	8 13 21	— — 3	—	—	—	—	—	—	—	—	—	—	—	—	—
1887	Мальчикъ . . . Дѣвочекъ . . . Всего . . .	92 90 182	17 26 43	9 12 21	2 4 6	—	—	—	—	—	—	—	—	—	—	—	—	—
1888	Мальчикъ . . . Дѣвочекъ . . . Всего . . .	? ? ?	? ? ?	? ? ?	? ? ?	?	?	?	?	?	?	?	?	?	?	?	?	?
1889	Мальчикъ . . . Дѣвочекъ . . . Всего . . .	84 86 170	21 23 44	33 36 69	6 10 16	—	—	—	—	—	—	—	—	—	—	—	—	—
1890	Мальчикъ . . . Дѣвочекъ . . . Всего . . .	90 83 173	26 31 57	41 35 76	9 7 16	—	—	—	—	—	—	—	—	—	—	—	—	—
1891	Мальчикъ . . . Дѣвочекъ . . . Всего . . .	92 78 170	— — —	— — —	9 7 16	—	—	—	—	—	—	—	—	—	—	—	—	—
1892	Мальчикъ . . . Дѣвочекъ . . . Всего . . .	110 67 177	31 23 54	43 21 64	7 6 13	6 4 10	75 61 136	3 — 3	2 — 2	23 2 25	знаніи и 1 дух.	103 50 153	— — —	— — —	1 — 1	4 13 17	3 3 6	
1893	Мальчикъ . . . Дѣвочекъ . . . Всего . . .	110 67 177	33 32 65	52 27 79	11 6 17	8 2 10	79 47 126	2 1 3	1 1 2	28 5 33	— — —	112 47 159	1 — 1	— — —	— — —	1 8 12	— — 1	— — —
1894	Мальчикъ . . . Дѣвочекъ . . . Всего . . .	118 56 174	40 17 57	44 31 75	10 6 16	15 2 17	62 49 111	— — —	— 2 3	34 11 45	— — —	105 45 150	— 2 2	— 1 1	— 1 1	3 17 20	2 1 3	
1895	Мальчикъ . . . Дѣвочекъ . . . Всего . . .	112 64 176	45 32 77	56 46 102	13 6 19	— — 3	71 58 129	1 — 1	— — —	27 11 36	— — —	108 57 165	— — —	— — —	— 1 1	1 13 14	1 1 2	
1896	Мальчикъ . . . Дѣвочекъ . . . Всего . . .	110 72 182	24 10 34	63 39 102	12 5 17	16 5 21	88 73 161	— 2 2	— — —	33 16 49	— — —	133 81 214	— — —	— — —	1 1 2	3 14 17	1 1 2	
1897	Мальчикъ . . . Дѣвочекъ . . . Всего . . .	137 96 233	56 48 104	94 97 191	23 7 30	12 4 16	117 116 233	— 4 4	— — —	23 14 37	— — —	142 88 230	8 — 8	— — —	1 1 2	49 1 50	— — —	
(**) 1898	Мальчикъ . . . Дѣвочекъ . . . Всего . . .	132 158 290	37 39 76	39 52 91	27 12** 39	10 4 14	99 119 218	2 7 9	— — —	26 9 37	— — —	128 96 224	5 1 6	— — —	2 1 3	2 40 42	— 1 1	
1899	Мальчикъ . . . Дѣвочекъ . . . Всего . . .	137 139 276	— — —	— — —	38 16 54	— — —	— — —	— — —	— — —	— — —	— — —	— — —	— — —	— — —	— — —	— — —	— — —	

\*) Въ „Обзорахъ Николаевскаго военнаго губернаторства“, которые послужили матеріаломъ нашего очерка за 1884—1891 гг. включительно, не указаны ни сословіе, ни вѣроисповѣданіе учениковъ; за остальные годы мы черпали свѣдѣнія изъ училищныхъ отчетовъ.

\*\*\*) Огромное число окончившихъ въ 1898 году, объясняется тѣмъ, что это первый годъ когда былъ выпускъ изъ 2-хъ отдѣленій (основн. и парал.).

Т а б л и ц а III  
Администрація и учительскій персоналъ.

	Образоват. цензъ	Сословіе	Семейное положеніе	Скольк. лѣтъ служ.	Жалов.	Вѣро- испов.
Попечитель В. А. Даценко	Универс.	Дворянин.	Женатъ	5	—	Православнаго
Законоучит. М. А. Романскій	Семинар.	Духовн.	„	10	120 р.	
Стар. уч. А. А. Леонтьева	Сред. обр.	Доч. канд.	Дѣвица	12	420 „	
М. А. Нестеренко	„	Жен. мѣщ.	Замужняя	2	420 „	
В. А. Шулякова	„	Доч. пис.	Дѣвица	10	420 „	
Е. П. Кретилина	„	Дворянка	„	1	420 „	
М. В. Даценко	„	„	„	—	420 „	
М. Н. Костюрина	Инстит.	„	„	—	420 „	
Учит. пѣн. С. Н. Ослабьевъ	Низш. обр.	Унт.-оф.	Женатъ	9	120 „	
Учитель гимн. С. Горбачевъ	Низш. обр.	Унт.-оф.	„	2	60 „	

Изъ таблицы II видно, что за 15-ти лѣтнее существованіе школы число учениковъ, за исключеніемъ 1899 г. и 1894 г., все возрастало. За всѣ отчетные годы въ немъ пребывало 2,812 учениковъ, изъ которыхъ кончило курсъ 262 уч.

### Городское начальное училище на хут. Мѣшково.

Открытіемъ Водопойской школы вопросъ объ образованіи хуторянъ далеко не былъ рѣшенъ. Многотысячное населеніе остальныхъ хуторовъ по прежнему коснѣло въ основательномъ невѣжествѣ, невозможно-же было жителямъ Мѣшкова и Погорѣлова везти своихъ дѣтей за 15 верстъ въ школу.

Равнодушное отношеніе городского управленія къ такой настоятельной нуждѣ огромной группы его согражданъ было въ высшей степени странно, деликатно выражаясь. Городское управленіе не могло отнѣкиваться тѣмъ, что, дескать денегъ нѣтъ, касса пуста и т. д. Нашлись же въ 1883 г. средства на постройку и открытіе Пушкинской школы. Этимъ мы вовсе не хотимъ сказать, что въ этой школѣ не было нужды, что она была лишней,—далеко нѣтъ! Мы только высказываемъ удивленіе, что въ это время, когда рѣшили помочь менѣе нуждающимся, оставляютъ безъ всякаго вниманія болѣе нуждающихся. А какъ велика была нужда послѣднихъ въ школѣ, видно изъ того, что какъ только открыли Мѣшковскую школу въ 1886 г. въ нее хлынуло болѣе 100 (109) дѣтей! Цифра эта настолько краснорѣчива, что мы воздерживаемся отъ ея комментирования. Намъ неизвѣстно во сколько обошлась постройка школы общественному самоуправленію; во всякомъ случаѣ удѣленіе 2-хъ, 3-хъ тысячъ рублей—чуть-ли не изъ 400,000 годоваго бюджета\*) нельзя считать жертвой съ его стороны.

Помѣщеніе школы—высокое одно-этажное зданіе, огороженное каменнымъ заборомъ, состоитъ изъ 7 комнатъ, изъ которыхъ 3 классныхъ. Размѣръ послѣднихъ виденъ изъ прилагаемой таблички:

1 комн. 17 арш. длины, 8 арш. ширины	} высота 4 <sup>1</sup> / <sub>4</sub> арш.
2 „ 17 „ „ 6 „ „	
3 „ 18 „ „ 7 <sup>3</sup> / <sub>4</sub> „ „	

\*) Въ 1886 году расходъ Николаева достигъ 388,841 р. 51 к. (См. „Историческій очеркъ столѣтняго существованія города Николаева“ Г. Н. Ге, 144 стран.)

При школѣ имѣется большой и густой садъ съ широкими и прямыми аллеями.

Какъ по своимъ размѣрамъ, такъ и по числу учениковъ Мѣшковская школа занимаетъ первое мѣсто среди хуторскихъ школъ города, и не смотря на то она гораздо хуже обставлена Широко-Балк. школы. Такъ, одна изъ школьныхъ комнатъ по своему расположенію не соотвѣтствуетъ своему назначенію: въ ней очень мало свѣта. Также плохо обставлены и квартиры учительницъ. Въ то время какъ на Широко-Балков. школѣ квартиры учительницъ меблированы на *городской счетъ вполне прилично* (см. ниже нашъ очеркъ объ этой школѣ), здѣсь городъ удовольствовался тѣмъ, что далъ всѣмъ 3 учительницамъ 2 стола и 1 шкафъ; объ остальномъ заботьтесь, молъ, сами; и выходить, что „овому талантъ, а овому грошъ.“ Не хорошо! тѣмъ болѣе не хорошо, что училище на Мѣшковомъ хуторѣ самое дальнее отъ города, стало быть, нужно было-бы по причинѣ обставить Мѣшковскихъ просвѣтительницъ, памятуя что имъ по цѣлымъ мѣсяцамъ не приходится быть въ культурной средѣ, что онѣ находятся на своей „дѣйствительной службѣ“ съ самаго основанія школы, 13 лѣтъ, что онѣ просвѣтили за эти долгіе годы не одну сотню мужичьихъ головъ (1700!), что школа тянула у нихъ и молодость и силу!

Классовъ въ школѣ 3 при 4-хъ отдѣленіяхъ, и условія поступленія тѣ-же самыя, что въ другихъ школахъ города. Учащіеся всѣ мѣщане; только въ 1898 затесались 1 дворянка и 1 крестьянинъ, да въ 1899 г. 2-е дворянъ: мальчикъ и дѣвочка.

Къ концу очерка приложена таблица (II), которая указываетъ число учениковъ, ихъ вѣроисповѣдный и сословный составъ погодно; другая таблица (I) указываетъ расходы училища за послѣдніе 10 лѣтъ. Надо замѣтить, что наши цифры указываютъ не всѣ расходы, такъ какъ до 1896 г. въ училищѣ существовала плата по 30 коп. въ мѣсяцъ съ ученика и 70% этой платы отчислялось въ пользу учительскаго персонала. Такъ, что наши расходы указываютъ только ссигновки училищу изъ городской кассы \*).

Программа преподаванія таже самая, что и въ Пушкинской школѣ. Одно время была попытка ввести въ школу обученіе шелководству, но скоро она была оставлена. Для чего ввести шелководство, почему его такъ быстро оставили намъ неизвѣстно.

При училищѣ имѣется небольшая библиотечка, изъ которой учительницы выдаютъ книги на домъ, какъ учащимся, такъ и стороннимъ читателямъ; въ 1898 году было выдано 150 книгъ. Изъ послѣдняго видно, что потребность въ чтеніи на хуторахъ, вопросъ, требующій безотлагательнаго рѣшенія.

Намъ думается, что городское общественное управленіе должно пойти на встрѣчу этой потребности, устроивъ пока бесплатныя читальни-библиотеки на отдаленныхъ хуторахъ какъ Мѣшково и Широкая-Балка, гдѣ имѣется достаточный контингентъ читателей. При училищѣ имѣется также волшебный фонарь; олагать надо, что тамъ происходятъ чтенія съ туманными картинами; къ сожалѣнію въ отчетахъ училища о нихъ нѣтъ ни слова.

Во главѣ училища стоитъ старшая учительница, при ней имѣются двѣ помощницы. Въ таблицѣ III мы найдемъ всѣ данныя объ учительскомъ персоналѣ.

\*) Матеріалами для нашихъ очерковъ о школахъ служили „обзоры военного губернаторства“ за 1887, 88, 90, 91, 95, 96, 97 и 98 гг., школьные отчеты не за всѣ годы существованія школъ, отчеты Николаевской городской управы о движеніи суммъ съ 1890 г. по 1897 г. включительно, отчеты городской управы за послѣдніе 2 года.

Таблица I.  
Расходы училища.

1889 г.	1890 г.	1891 г.	1892 г.	1893 г.	1894 г.	1895 г.	1896 г.	1897 г.	1898 г.	1899 г.
1,172 р. 47 к.	1,220 р. 59 к.	1,235 р. 20 к.	1,165 р. 53 к.	1,253 р. 23 к.	1,171 р. 44 к.	1,337 р. 26 к.	1,521 р. 31 к.	1,800 р.	1,855 р.	Ассигн. 2,047 р. 55 к.

Таблица II.  
Число и составъ учениковъ.

Годы	Къ 1 января	Окончило курсъ	Выбыло до оконч. кур.	Новъ по-ступило	Годы	Къ 1 января	Окончило курсъ	Выбыло до оконч. кур.	Новъ по-ступило
1886	Мальч. . . — Дѣвоч. . . — Всего . . . 109	—	—	—	1893	Мальч. . . 82 Дѣвоч. . . 16 Всего . . . 98	—	24 10 34	37 11 48
1887	Мальч. . . — Дѣвоч. . . — Всего . . . 129	—	—	—	1894	Мальч. . . 94 Дѣвоч. . . 31 Всего . . . 125	—	25 4 29	37 19 56
1888	Мальч. . . — Дѣвоч. . . — Всего . . . 118	—	45	34	1895	Мальч. . . 109 Дѣвоч. . . 37 Всего . . . 146	—	14 15 29	34 21 55
1889	Мальч. . . — Дѣвоч. . . — Всего . . . 79	1-й выпускъ 5	52	21	1896	Мальч. . . 114 Дѣвоч. . . 58 Всего . . . 172	—	21 8 29	26 29 55
1890	Мальч. . . — Дѣвоч. . . — Всего . . . 102	—	—	—	1897	Мальч. . . 120 Дѣвоч. . . 61 Всего . . . 181	8	15 18 33	29 21 50
1891	Мальч. . . — Дѣвоч. . . — Всего . . . 73	—	3	—	1898	Мальч. . . 111 Дѣвоч. . . 50 Всего . . . 161	16	30 24 54	32 14 46
1892	Мальч. . . 69 Дѣвоч. . . 15 Всего . . . 84	5	16	26	1899	Мальч. . . — Дѣвоч. . . — Всего . . . 163	—	— — 6	— — —

По вѣроисповѣданію всѣ православные, а по сословію мѣщане.



Таблица III.

Администрація и учительскій персоналъ.

	Образоват. цензъ	Званіе	Вѣрноположеніе	Семейное положеніе	Сколько лѣтъ служ.	Оклады
Попеч. свящ. П. П. Едацскій	Ср. обр.		Православнаго.	Женатъ	10 л.	
Старшая учет. Н. Г. Смѣшко	Высш. обр.	Дочь об.-оф.		Дѣвица	13 „	420 „
Законоуч. св. С. І. Чеховичъ	Ср. обр.			Вдовъ	13 „	120 „
Учительница Екат. Смѣшко	Ср. обр.	Вд. чинов.		Вдова	3 „	360 „
Учительн. Вѣра Скрыннакова	Низш. обр.	Дочь чин.		Дѣвица	3 „	360 „
Учитель пѣнія Ослабевъ	Низш. обр.	Мѣщан.		Женатъ	7 „	90 „

Изъ всего количества учениковъ не всѣ дѣти Мѣшковцевъ, очень много дѣтей приходятъ изъ Погорѣлова; можно себѣ представить положеніе этихъ ребятъ, которымъ приходится съ котомочкой книгъ за плечами, съ дневною провизіей за пазухой, таскаться зимою 2 раза въ день за нѣсколькими верстами по немощенной дорогѣ, покрытой грязью или снѣгомъ.

Мы полагаемъ, что слѣдуетъ придти къ заключенію о необходимости избавиться мужичьихъ дѣтей хутора Погорѣлова отъ такихъ тяжелыхъ условій, устроивъ имъ собственную школу. Дабы насъ не могли упрекнуть въ фразерствѣ, мы приводимъ цифры учениковъ изъ Погорѣлова, которые приходятъ учиться въ Мѣшковскую школу. Вотъ онѣ: въ 1892 г. \*) ихъ было 42 чел., въ 1893—27, въ 1894—29, въ 1895—45; въ 1896—60 и въ 1897—69 учениковъ. Мы склонны думать, что цифры сами за себя говорятъ и при нихъ „комментарій излишни“.

**Городское начальное училище на хуторѣ Широкая-Балка.**

До 1890 г. населеніе этой окраины города, достигшее 428 душъ (218 м. и 210 ж.), пребывало „во тьмѣ невѣжества“, школы не существовало. Игнорированіе просвѣтительныхъ интересовъ такой значительной группы плательщиковъ городскихъ налоговъ было вопіющей несправедливостью, тѣмъ болѣе что на остальныхъ хуторахъ давнымъ давно были открыты школы, въ томъ числѣ и на Водопой, отъ котораго до города гораздо ближе, чуть ли не въ 2 раза, чѣмъ отъ Широкой-Балки. И такъ, дальше невозможно было относиться спокойно къ такой привиллегіи хуторянъ Широкой-Балки—привиллегіи невѣжества. Какъ бы въ искупленіе своей вины передъ обывателями хутора, а вина дѣйствительно была и большая, городское самоуправленіе построило имъ вѣликолѣпное зданіе, лучшее и красивѣйшее изъ всѣхъ школьныхъ помѣщеній города, который смѣло можетъ гордиться этимъ „храмомъ просвѣщенія“. Принимая во вниманіе чудное устройство школы и ея богатую обстановку, мы рѣшили гораздо обстоятельнѣе дать ея внѣшнее описаніе. Школа—высокое одно-этажное зданіе, къ фасаду котораго примыкаетъ довольно изящный палисадникъ. Черезъ парадный ходъ съ электрическимъ звонкомъ вступаешь въ обширный свѣтлый корридоръ, который служитъ раздѣвальной для учениковъ, для которыхъ имѣются 2 большія

\*) За прежніе годы свѣдѣній не имѣемъ.

вѣшалки: отдѣльная для дѣвочекъ и мальчиковъ. Въ корридорѣ-же помѣщается красивый мѣдный водоемъ, большое зеркало и изящныя стѣнные часы. Изъ корридора ведутъ 5 дверей: 3 въ классы, а 2 въ квартиры учительницъ, очень комфортабельно обставленные на *городской* счетъ, начиная съ кровати, изящной кушетки и вѣнскихъ студевъ и кончая мраморными умывальниками, эмалированными ведрами и даже *садовой* свѣчей. Школьныхъ комнатъ 3, изъ нихъ 1 отведена подъ рекреационный залъ; тамъ же дѣти обучаются гимнастикѣ и военнымъ упражненіямъ, для чего въ залѣ имѣются 2 ставка съ 40 деревянными ружьями. Въ другихъ 2-хъ школьныхъ комнатахъ помѣщаются классы: въ одной комнатѣ 2 отдѣленія: 1 и 2-е, а въ другой—3-е. Всѣ школьныя комнаты, какъ и комнаты учительницъ, свѣтлы просторны и высоки \*) и въ нихъ могло бы помѣститься вдвое больше учениковъ, чѣмъ теперъ. Въ стѣнахъ 2-хъ классныхъ комнатъ вѣдланы шкафы, въ которыхъ помѣщается ученическая бібліотека, не очень-то богатая, и учебныя пособія, которыми школа снабжена довольно удовлетворительно. Въ особенности обращаютъ на себя вниманіе висящія по стѣнамъ прекрасныя карты по ботаникѣ, зоологіи и анатоміи человѣка. Имѣется также карта Россійской Имперіи. Для довершенія описанія школьныхъ комнатъ мы должны прибавить, что класная мебель вполне отвѣчаетъ условіямъ школьной гігіены.

Кромѣ параднаго корридора, который зимою отапливается, имѣется еще корридоръ, въ которомъ помѣщается свѣтлая большая кухня, 2 шкафа-кладовыя для учительницъ и теплый прекрасно обставленный *vater-clozet*. Школьный дворъ, весьма обширный, огороженъ каменной стѣной, и его площадь равняется 480 кв. саж. Во дворѣ находятся: большой каменный сарай для топлива, погребъ для сохраненія съѣстныхъ припасовъ, кладовая и прекрасная баня для учительскаго персонала. При школѣ большой фруктовый садъ (320 кв. саж.), разбитый на густыя аллеи съ дорожками, усыпанными пескомъ, бесѣдкой со столиками, скамеечками и т. д. Имѣется и огородъ въ 30 кв. саж.

Видно, что школа Широкой-Балки любимица городского самоуправления, не въ примѣръ своимъ сестрамъ Мѣшковки и Водопоая, которыя, въ особенности послѣдняя, куда хуже ея обставлены (мы разумѣемъ внѣшнюю обстановку школы о внутренней, т. е. учебной сторонѣ школы читатель можетъ самъ судить, сравнивая таблицы учащихся въ каждой школѣ).

Программа преподаванія въ школѣ та же самая, что и въ другихъ начальныхъ училищахъ города. (См. нашу предыдущую замѣтку о Водопойской школѣ). Платы за ученіе нѣтъ, такъ что весь расходъ школы покрывается суммами, ассигнованными исключительно изъ городской кассы. Въ первый же годъ существованія училища были ассигнованы значительныя средства въ размѣрѣ 1,515 руб. 69 коп.

Расходы эти ежегодно измѣнялись (достигнувъ въ 1895 году чуть ли не 2,000 руб.) въ продолженіи всего десятилѣтія и колебанія ихъ видны изъ таблицы I. Таблица II указываетъ, что и число учениковъ также подвергалось рѣзкимъ измѣненіямъ, достигнувъ высшей цыфры—75—въ 1897 году.

Во главѣ школы стоитъ старшая учительница, которая занимается въ 2-хъ старшихъ отдѣленіяхъ. Подробнѣйшія свѣдѣнія о составѣ учительскаго персонала можно найти въ таблицѣ III, изъ которой и видно, что плата гг. преподавателей удовлетворительна, хотя конечно, вполне ея достаточной трудно назвать.

\*) Размѣръ школьныхъ комнатъ: длина 1 ком. 9<sup>1</sup>/<sub>2</sub> ар., шир. 10 арш., высота 5<sup>1</sup>/<sub>2</sub> арш.; 2-я комнаты длина 9<sup>3</sup>/<sub>4</sub> арш., шир. 8<sup>3</sup>/<sub>4</sub> арш. выс. 5<sup>1</sup>/<sub>2</sub> арш.; 3-я комнаты длина 9<sup>3</sup>/<sub>4</sub> арш., шир. 7 арш., высота 5<sup>1</sup>/<sub>2</sub> арш.



Таблица III.

Составъ администраціи и учительскаго персонала.

	Образоват. цензъ	Званіе	Въроиспо- вѣданія	Семейное положеніе	Слѣдую- щій служ.	Платъ въ годъ
Попечитель В. А. Даценко	Высш. обр.	От. шт. кап.	Православнаго	Женатъ	8 л. 4 м.	
Закон. св. М. Погорѣльскій	Сред. обр.			"	8 „ 4 „	180 „
Стар. уч. О. И. Подлигайлова	" "	Доч. кап.		Дѣвица	8 „ 4 „	420 „
Младш. уч. А. Д. Богданова	" "			"	8 „ 4 „	360 „
Учитель пѣнія Ослабѣевъ	Низш. обр.	Увол. зап. фл.		Женатъ	5 л.	90 „
Учитель гимнастики	" "	Флот. унт. оф.		"	2 г. 4 м.	60 „

Даже при бѣгломъ взглядѣ на таблицу II, мы приходимъ въ недоумѣніе: насъ поражаютъ эти рѣзкія измѣненія числа учениковъ Шир.-Бал. школы и сильное паденіе его въ послѣднемъ году (до 39). Это явленіе особенно привлекаетъ наше вниманіе еще и потому, что оно свойственно, хотя въ болѣе слабой степени, и другимъ школамъ, содержимымъ на счетъ города на хуторахъ. Данныя, которыми мы пользовались, не даютъ ключа къ уразумѣнію этого ненормальнаго состоянія. Мы полагаемъ, что на городскомъ общественномъ самоуправленіи лежитъ обязанность выяснитъ причины такого отношенія населенія къ школѣ, которое особенно сильно проявляется на Широк.-Балк., и принять всевозможныя мѣры къ его устраненію.

### Городское начальное училище на хут. Водопоп.

1882 годъ навсегда останется памятнымъ въ исторіи народнаго образованія Николаева. Онъ начинается собою новую эпоху, ибо до сихъ поръ начальное образованіе горожанъ, всецѣло находившееся въ вѣдѣніи комитета школъ грамотности, не имѣло стройной организаціи и не было достаточно обезпечено въ финансовомъ отношеніи: школы эти получали свои денежные средства изъ разныхъ учрежденій, земства, морского вѣдомства, городского управленія, частныхъ обществъ и т. д. А между тѣмъ, число учениковъ въ школахъ грамотности все возрастало и въ этомъ году (1882) достигло выше 1,000 (при 17 школахъ). Такъ обстояло дѣло въ городѣ; на хуторахъ положеніе вещей было гораздо хуже, прямо таки несносно. Тамъ, правда, не было напыльва учащихся, но это происходило отъ того, что ни на одномъ изъ хуторовъ не было школы! Населеніе же хуторовъ, изъ которыхъ нѣкоторые, какъ Мѣшково, Погорѣлово, Широкая-Балка, отстояли довольно далеко отъ города, къ этому времени возросло до 5,000. Понятно, что такое положеніе вещей не могло быть долѣе терпимо, понятно, что для города съ 300,000 бюджетомъ, такое царство тьмы было прямо таки неприлично. И вотъ общественное самоуправленіе приступаетъ къ устройству собственныхъ нормальныхъ школъ. Вполнѣ естественно и справедливо, что оно начало съ хуторовъ, только немного странно почему на первыхъ порахъ начали съ ближняго хутора Водопоп; отсюда дѣти могли, въ крайнемъ случаѣ, поступать въ школы грамотности; что отнюдь не могли дѣлать дѣти дальнихъ хуторовъ. Быть можетъ побудительной причиной предпочтенія ближняго поселка дальнимъ была та, что жители этого хутора издавна славилась „вольнолюбивы

ДОКТОРЪ МЕДИЦИНЫ  
**Луи Николаевичъ**  
**ВИНТЕЛЕРЪ.**

Спеціальность: внутреннія и  
дѣтскія.

Пріемъ: отъ 9—12 и отъ 3—5.

Рождественская ул., № 20,  
домъ Агина.

ДОКТОРЪ  
**Н. СОБОЛЬ**

Б.-Морская, уг. Мѣщанской,  
домъ Джиловича.

Пріемъ по нервнымъ болѣзнямъ  
отъ 8—10 и отъ 4—6 ч.

ДОКТОРЪ  
**В. О. ВОЛЬФЕНЗОНЪ**

АКУШЕРСТВО, ВНУТРЕННЯЯ и ДѢТСКІЯ.

Уг. Спасской и Московской,  
домъ Шнейдера, № 8.

ДОКТОРЪ  
**И. А. ПОКРАСОВЪ**

Акушерство и дѣтскія болѣзни.

Большая - Морская, домъ  
Залѣскаго, противъ ап-  
теки Ландау.

Зуболѣчебный кабинетъ  
**С. М. МАЛЬТА**

Соборная ул., домъ Диковскаго, между  
Таврической и Католической.

Искусственные зубы на исключительно золотыхъ пластинкахъ **Brücken Arbeit**: искусственные зубы безъ всякихъ небныхъ пластинокъ. Пріемъ по всемъ болѣзнямъ полости рта, зубовъ и десенъ. Удаленіе зубовъ безболѣзненно подъ наркозомъ веселящаго газа. Семейства гг. членовъ Общества Прикащиковъ-Христіанъ, служащіе на заводахъ и желѣзной дорогѣ пользуются пониженной таксой.

Пріемъ ежедневный.

ДОКТОРЪ  
**І. М. АЙНБЕРГЪ,**

Фалѣвская ул., № 12, быв. Торговец-  
кой, противъ синагоги.

Спеціально болѣзни зубовъ (спеціализировался въ Берлинскомъ королевскомъ институтѣ), — леченіе, пломбированіе, вставленіе зубовъ съ пластинками и безъ пластинокъ и всякія операціи въ полости рта.

ЗУБНОЙ ВРАЧЪ  
**И. Д. КЛЕЙФЪ,**

Большая-Морская улица, № 36, (домъ  
быв. Ставраки), противъ фотографіи  
Коносевича.

Леченіе, пломбированіе и уда-  
леніе зубовъ безъ боли.

Вставленіе искусственныхъ зу-  
бовъ и челюстей.

ЗУБОЛѢЧЕБНЫЙ КАБИНЕТЪ  
**МАРИИ БЕРЗОНЪ,**

уг. Московской и Потемкинской, домъ  
Кокисовой, № 56.

Искусственные зубы на каучукѣ, зо-  
лотѣ и серебрѣ.

Пріемъ по всемъ болѣзнямъ полости  
рта, зубовъ и десенъ.

Гг. преподаватели всѣхъ учебныхъ за-  
веденій, учащіеся и служащіе на заво-  
дахъ пользуются уступкой.

Пріемъ отъ 9 ч. утра до 7 ч. веч.

Cabinet Dentaire à Nicolaëff  
**S. M. Broussilovsky.**

Lauréat D. E. D. de Paris.  
Consultation de 9 à 1 h. et 3 à 6 h.  
Rojdestvenskaja et B. Morskaja, mais. de  
l'Eglise.

**Зуболѣчебный кабинетъ**  
**С. М. БРУСИЛОВСКАГО.**

Приемъ отъ 9 до 1 и 3 до 9 час.  
Рождественская ул., (уг. Б.-Морской),  
церковный домъ.

**Зуболѣчебный кабинетъ**  
**Н. Б. КОПЪ.**

Лѣченіе, пломбированіе  
и вставленіе зубовъ.  
Б.-Морская и Чернигов-  
ская, д. Эдельмана.

**А. Л. ВАЙНШТОКЪ,**

воспитанникъ Берлинскаго Королевска-  
го университета (зубоврачебнаго инсти-  
тута) принимаетъ по зубнымъ болѣзнямъ:  
лѣченіе, пломбированіе, искусственныя  
зубы и различныя операціи въ полости  
рта. Извлеченіе зубовъ посредствомъ  
веселящаго газа (закиси азота) безбо-  
лѣзненно.

Черниговская ул., уг. Потемкинской,  
д. Остринскаго, № 18.

**Зуболѣчебный кабинетъ**  
**И. БЕРКОВСКАГО,**

Глазенаповская ул., (уголь Ка-  
толической).

Искусственныя зубы, пломбы,  
леченіе зубовъ и полости рта,  
вырваніе зубовъ безъ боли  
(подъ веселящимъ газомъ), лече-  
ніе электричествомъ.

Приемъ отъ 9 ч. утра до 6 ч. веч.

**АКУШЕРКА**

**М. Ж.**

**ВАЩАКИНА,**

Таврическая ул., домъ Бабаджана,  
противъ магаз. Бартенева.

**МАССАЖИСТКА**

**Е. М.**

**МАТУСЕВИЧЪ,**

Севастопольская улица, между  
Московской и Малой-Морской,  
гдѣ пекарня Малоховскаго.

**МАССАЖИСТКА**

**Полина Владиміровна**

ШАРГОРОДСКАЯ-ДАНАШЕВСКАЯ,  
ПЕРЕЪХАЛА въ домъ Пампулова по  
Таврической улицѣ № 31 й, (между  
Бульварной и Наваринской).

**Опытная массажистка**

**А. Г. ГЛАДШТЕЙНЪ,**

Московская и Севастопольская ул.,  
№ 8, домъ Подаревой.

Она-же ищетъ занятій по  
**БУХГАЛТЕРІИ.**

**МАГАЗИНЪ и МАСТЕРСКАЯ  
ЧАСОВЪ**

**Ю. Л. БРОДСКАГО**

въ Николаевѣ по Соборной ул.,  
рядомъ съ буфетомъ Заслав-  
скаго, д. Гончарова.

Принимаетъ всякаго рода въ  
починку часы съ гарантией.

**НИКОЛАЕВСКОЕ АГЕНТСТВО  
ФРАНЦУЗСКАГО ОБЩЕСТВА  
СТРАХОВАНІЯ ЖИЗНИ**

**„УРБЭНЪ“**

Агентъ

**В. М. ВОЛКОВЪ.**

Инженерная, уголь Никольской,  
д. Кудрявцева № 1/65 кв. № 4.

**МАГАЗИНЪ**

письменныхъ, конторскихъ, чертеж-  
ныхъ и рисовальныхъ принадлежностей

**ФАБРИКА**

конторскихъ книгъ и тетрадей

**Я. В. ПОПОВСКАГО**

въ Николаевѣ, Бол.-Морская ул.,  
домъ № 44.

**Я. И. ЦУКЕРМАНЪ**

Николаевъ.

**МАНУФАКТУРНАЯ  
ТОРГОВЛЯ**

Уголь Соборной и Большой-  
Морской.

**ОЛЬШЕВИЧЪ И КЕРНЪ.**

**ТЕХНИЧЕСКІЯ КОНТОРЫ**

и склады машинъ, арматуры разныхъ  
техническихъ предметовъ и химиче-  
скихъ приборовъ.

Одесса: (Ришельевская улица).

Кіевъ: (Брещатикъ № 25).

Варшава и Сельцы.

# СПЕЦИАЛЬНАЯ МАСТЕРСКАЯ МУЖСКИХЪ ПЛАТЬЕВЪ

ГЕОРГИИ ОСТАВИЦКАГО

Большая-Морская ул., собственный домъ.

Заказы исполняются весьма аккуратно, добросовѣстно и по умереннымъ цѣнамъ.



СОДЕРЖАТЕЛИ

БИРЖЕВЫХЪ КАРЕТЪ,

ЭКИПАЖЕЙ и ПЛАТЦФОРМЪ

БР. ОЗИРАНСКІЕ

въ Николаевѣ, Католич. № 37.

Фирма сущ. съ 1870 г.

Отдаются рысаки съ экипажами на резинкахъ и безъ таковыхъ.

Свадебныя кареты въ самомъ лучшемъ видѣ, по самымъ умереннымъ цѣнамъ.

КНИЖНЫЙ МАГАЗИНЪ

И. М. САДДЪ

Николаевъ,

Соборная ул., д Леппавы, № 6.

При магазинѣ роскошная переплетная мастерская, работы исполняются скоро, изящно и по умереннымъ цѣнамъ.

А С В Л А Д Ъ  
ЮЖНО-БЕРЕЖСКИХЪ

и КРЫМСКИХЪ ВИНЪ

„АЛУШТА“

САДОВЪ КОВАЛЕВА-РУНСКАГО

Соборная, домъ Мещуриса, входъ

съ Католической.

ПАРИКМАХЕРЪ  
АЛЕКСАНДРЪ

Б. Морская, рядъ съ аптек. Ландау.

Специально мужское и дамское отдѣленія для приема заказовъ и прически дамъ. Въ мужскомъ дезинфекція всѣхъ инструментовъ карболовымъ растворомъ, а также роскошные парики и гримъ для любительскихъ спектаклей. Заказы и работа исполняются вполне добросовѣстно, подъ личнымъ моимъ наблюдениемъ.

Цѣны умеренныя.

Съ почтеніемъ театральнѣ парикмахеръ Александръ.

Утвержденное Акціонерное Общество Екатеринославскаго Трубо и Желѣзо-Прокатнаго завода

„ПАВЕЛЪ ЛАНГЕ И К<sup>о</sup>“

въ ЕКАТЕРИНОСЛАВѢ.

Заводъ находится на лѣвомъ берегу р. Днѣпра, при с. Мануиловкѣ.

Представитель для гор. Николаева: О. Ф. ЗУККЪ.

Кантора: Фалѣвская, д. Хотеса.



# КОНСЕРВНАЯ ФАБРИКА Ю. Л. ВЕЙЛЪ

ОЧАКОВЪ.

ОЧАКОВЪ.

Награды получены:

Чикаго 1893 г. Выш. награда.  
Москва 1893 г. Вол. сер. медаль.  
Антверпенъ 1894 г. 2 почет.  
диплома.

Фабричная  
Деп. Торг. Мануф.  
№ 27223.

Марка



Награды получены:  
Парижъ 1895 г. Поч. дипломъ  
Киль 1896 г. Вол. сер. медаль.  
Ниж.-Нов. 1896 г. Золот. медаль.

Изготавливаетъ болѣе ста разн. сортовъ рыбныхъ и др. консервовъ.

✎ ВЫСЫЛАЕТСЯ ВО ВСѢ МѢСТА РОССИИ И ЗАГРАНИЦЫ. ✎

# И. С. ГРИДИНЪ ВАТОЧНАЯ ФАБРИКА

Николаевъ, Рыбная ул., собств. домъ

## ТЮРЕНКОВЪ

Привимаетъ всевозможные чер-  
тежи, какъ для новостроющихся  
домовъ, также и для банковъ  
и наблюденіе за постройками.

Рождественская ул., домъ  
Жукова № 36.

## ЯКОВЪ ПЕТРИКОВСКІЙ, НИКОЛАЕВЪ,

Херсонская ул., Щепной рядъ  
ТЕХНИЧЕСКАЯ КОНТОРА.

Складъ машинъ, мель-  
ницъ и магазинъ кра-  
сокъ.

**БѢЛО-РУССКАЯ ЛѢСНАЯ ТОРГОВЛЯ**  
КУПЦА  
**Шліомы Вульфовича ЗЕЛЬДОВИЧА**  
ВЪ НИКОЛАЕВѢ.

Склады находятся: по Кузнечной ул., № 49, 51 и 74, 76 по той-же улицѣ въ собственныхъ домахъ и по Колодезной подь № 45.

Разный лѣсной матеріаль: строевой, столярный и мебельный. Всѣхъ сортовъ штифты. Марсельская черепица

Телефонъ № 269.

**АПТЕКАРСКІЙ**  
и **КОСМЕТИЧЕСКІЙ**  
**МАГАЗИНЪ**  
ПРОВИЗОРА  
**І. КАНЕВСКАГО**  
въ Николаевѣ

**МАГАЗИНЪ и МАСТЕРСКАЯ**  
**Ортопедическихъ и бандажныхъ**  
**издѣлій**  
**и ДОРОЖНЫХЪ ВЕЩЕЙ**  
**А. ШИРШИКОВА**  
Николаевъ, Потемкинская, № 61,  
рядомъ съ аптекой бывш. Гейне,  
между Соборной и Московской.  
Принимается мойка перчатокъ.

**ВИННАЯ ТОРГОВЛЯ**  
Исаака Иосифовича  
**ШИШМАНЪ**  
уг. Херсонской и Гомжественской.

Рекомендуетъ большой выборъ выдержанныхъ русскихъ виноградныхъ винъ, а также всевозможныя донскія вина. Цѣны самыя умѣренныя, продажа оптомъ и по мелочи.

Съ почтеніемъ **И. І. ШИШМАНЪ.**

**САЛОНЪ**  
для бритья, стрижки и  
завивки волосъ  
**Бр. И. и Н. ЧЕРНИКОВЫХЪ**  
помѣщается на углу В-Морской  
и Московской, въ д. Долгоносова,  
противъ Гостиннаго ряда.  
**Работаютъ первоклас. мастера.**

**Д. Я. ЯКОБСОНЪ**  
**СЛЕСАРНО-МЕХАНИЧЕСКАЯ**  
**МАСТЕРСКАЯ**  
выполняетъ всевозможные заказы слесарно-построечныхъ работъ.  
**Привозная, домъ № 32.**

**ТЕАТРАЛЬНЫЙ ПАРИКМАХЕРЪ**  
**Александръ ТЕРЗИАНЦЪ.**  
**СПЕЦІАЛЬНЫЙ САЛОНЪ.**  
Дамское отдѣленіе для причесокъ, парики для театровъ, любительскихъ спектаклей и баловъ, пріемъ заказовъ волосной работы.  
**Бол.-Морская № 59.**

Основанъ

ОХРАН. СВИД.

въ 1851 г.



# ФАБРИКА и МАГАЗИНЪ

сѣдельно-шорныхъ, дорожныхъ и непромокаемыхъ производствъ

## А. ФОРНЕРА,

Николаевъ, Соборная улица противъ Центральной гостиницы  
Велосипеды, ацетелиновые фонари, американскія печи Ф. Бетцъ и Ко,  
непромокаемые брезенты, мѣшки, щетки, накидки, плащи, шведскія  
куртки и кучерское платье.

## ФАБРИКА ПРИВОДНЫХЪ РЕМНЕЙ

и складъ техническихъ принадлежностей для заводовъ, пароходовъ  
и мельницъ.

Всегда въ готовности пазы  
английской и русской кожи, рези-  
верблужей шерсти, рези-  
новыи и «Олио» ремни для  
элеваторовъ, ушивальники,  
винты, кожи для починки  
ремней, для пасовъ и прес-  
совъ, мазь для пасовъ.



Арматура, манометры, водо-  
мѣрныя стекла, кольца, на-  
бивки велкаго рода, банни-  
ки, щетки; насосы всякаго  
рода, брандсбойты.  
Дифференціальныя блоки.  
Вентиляторы, судовыя фо-  
нари и проч.

Фабричный складъ издѣлій  
пузскихъ заводовъ резино-  
графнаго производствъ подъ  
Представитель и довѣ



Товарищества Русско-Фран-  
ваго, гуттаперчеваго и теле-  
фирмою „Проводникъ“.  
ренный А. А. Форнеръ.

Колеса на резиновыхъ шинахъ

Телеграммы: Форнеръ - Николаевъ.

Телефонъ № 128.



# СПЕЦИАЛЬНЫЙ МАГАЗИНЪ



## КРАСОКЪ и ОБОЕВЪ Б. В. НОВИКОВА

ВЪ НИКОЛАЕВЪ,  
уголъ Соборной и Херсонской ул., Базарная площадь,  
противъ входа въ часовню.

Краски сухія и тертыя на маслѣ, специально приготовлены, самаго лучшаго качества для окраски судовъ, крышъ, половъ, оконъ, дверей и пр. Масло вареное конопляное и льняное, специальной своей варки, внѣ конкуренціи.

**ОБОИ и БАГЕТЫ** въ большомъ выборѣ,  
а также имѣется настоящее масло лампадное и рѣпаковое, мыло,  
сода, мѣль, цементъ и алебастръ.

Цѣны весьма умѣренныя. *Б. В. Новиковъ.*

## == БАНКИРСКАЯ == = КОНТОРА = Б. Ю. КАМЕНКА ВЪ НИКОЛАЕВЪ.

ПРОИЗВОДИТЪ  
*ВСѢ БАНКИРСКІЯ ОПЕРАЦІИ.*  
Соборная ул., домъ Клеймана.

**— С.-Петербургская —**  
**ПЕКАРНЯ, КОНДИТОРСКАЯ и КАФЕ**  
**Г. Ф. ГИНЧЕЛЬ**

Николаевъ, Соборная улица домъ Феруза.

**ЧАСОВОЙ И ЗЕРКАЛЬНЫЙ МАГАЗИНЪ**  
**И. А. ГЕССЕНЪ**

Николаевъ, Соборная улица домъ Стоянова.

При магазинѣ имѣется большой выборъ картинъ, багетъ для рамъ и карнизы для оконъ, а также имѣется специальная мастерская часовъ.

Съ почтеніемъ И. А. ГЕССЕНЪ

**ГАСТРОНОМИЧЕСКІЙ**  
**МАГАЗИНЪ**  
**— К. ГРУНДЪ —**

Николаевъ, Соборная улица.

⌚ **ЭЛЕКТРО-ТЕХНИКЪ** ⌚  
**Я. М. Брусиловскій, въ Николаевѣ.**

Врем. адресъ: Рождественская улица, уголъ Большой Морской, Церковный домъ.

Устройство электрическаго освѣщенія: заводовъ, фабрикъ, театровъ, общественныхъ и частныхъ зданій.

**Передача силы на разстоянія:**

*Электрической сигнализациі, телефоннаго сообщенія, громоотводовъ, электрич. вентиляціи и пр.*

**ПРОИЗВОДИТЬ РЕМОНТЪ:** Динамо-машинъ, электро-двигателей, (перемотка электро-магнитовъ и якорей всѣхъ системъ), аккумуляторовъ, дуговыхъ фонарей, измѣрительныхъ и контрольныхъ аппаратовъ, электрическихъ медицинскихъ приборовъ и др. приборовъ и машинъ. **ПРИЕМЪ ЗАКАЗОВЪ:** на изготовленіе динамо-машинъ и электро-двигателей собственной системы. Привилегія въ Россіи заявлена № 3252. **НАБЛЮДЕНІЕ:** за правильнымъ дѣйствіемъ отдѣльныхъ станцій въ мельницахъ, заводахъ и др. зданіяхъ. (Владѣлецъ станцій, въ случаѣ порчи динамо-машинъ, или другихъ аппаратовъ, за исправленіе не платитъ). *Смѣты и проекты по требованію.*

**ПРИДВОРНАЯ  
ФОТОГРАФІЯ**

**ЧЕХОВСКАГО-БЪЛОЦЕРКОВСКАГО  
ОДЕССА**  
Дерибасовская ул., № 13.

**МОСКОВСКОЕ ТОВАРИЩЕСТВО  
РЕЗИНОВОЙ МАНУФАКТУРЫ**

**изготавливаетъ**  
галoши и резиновыя издѣлія  
высшаго качества.

Издѣлія Товарищества удостоены на Франко-  
Русской Художественно-Промышленной вы-  
ставкѣ въ С.-Петербургѣ въ 1899 году  
Золотой медалью.

Складъ для Юга Россіи въ Одессѣ, Почто-  
вая № 29. Представитель Б. В. Константи-  
новскій. Адресъ для телегр.: Одесса Резина.

**МЫЛОВАРЕННЫЙ  
ЗАВОДЪ  
Ф. Н. МИЧЕЛЕНА**

Николаевъ, Курьерская ул., № 1 й,  
домъ Яковенко.

*Испанскія мыла для стирки бѣлья:*

Алебастръ . . . . .	10 к. ф.
Прогрессъ . . . . .	12 " "
Марсельское, кусокъ . . . . .	7 " "

Почетный дипломъ и медаль Золотая медаль на Все-  
мирной выставкѣ въ ЧИКАГО 1893 г. ЛОНЪ 1893 г.

**ОДЕССКОЕ ОТДѢЛЕНІЕ  
ЮЖНО-РУССКАГО ТОВАРИЩЕСТВА**

**ПЕНЬКОВОЙ И КАНАТНОЙ ПРОМЫШЛЕННОСТИ**  
(Фабрика быв. И. А. Корякина), въ Харьковѣ  
*Единственныя поставщики канатовъ для всего  
Русскаго флота, Завѣдующій Одесскимъ отдѣ-  
леніемъ А. В. Константиновскій.*

Продаетъ всевозможные сорта канатовъ,  
шоагата мотками и клубками, брезенты  
высшаго качества, пазсы пеньковые.  
Контора: Одесса, Мало-Арнаутская № 60.  
Адресъ для телегр.: Одесса — Пеньковое.

**ПОДРЯДЧИКЪ**

**СТОЛЯРНЫХЪ и ПЛОТНИЧ-  
НЫХЪ РАБОТЪ.**

Мѣщанская ул., соб. домъ № 14/4.

Лука Николаевичъ  
**ЧЕРНИКОВЪ.**

**РѢЗЧИКЪ**

**ПО ДЕРЕВУ**

**Б. ШЕРЪ.**

Принимаю всевозможные заказы,  
исполненіе аккуратное и скорое.

Адресъ: Мѣщанская и Потем-  
кинская ул., д. Поляка № 70.

**С. И. ДОКТОРОВЪ,  
СТОЛЯРНАЯ и  
МЕБЕЛЬНАЯ мастерская**

**НИКОЛАЕВЪ,**  
Потемкинская ул., собст.  
домъ.

**ЧАСОВОЙ  
МАСТЕРЪ**

**И. И. ЗИФФЕРТЪ**  
Николаевъ, Большая-Морская,  
домъ Утца.  
Починка всевозможныхъ часовъ,  
механизмовъ и т. д.

**СПЕЦИАЛЬНЫЙ МАГАЗИНЪ  
ЗАГРАНИЧНОЙ, С.-ПЕТЕРБУРГСКОЙ и ВАРШАВСКОЙ  
ОБУВИ**

**Б. И. Бабаджана и Д. И. Ефетовича**

Николаевъ, Соборная ул., д. Цукермана.

**ЦѢНЫ УМѢРЕННЫЯ И БЕЗЪ ЗАПРОСА.**

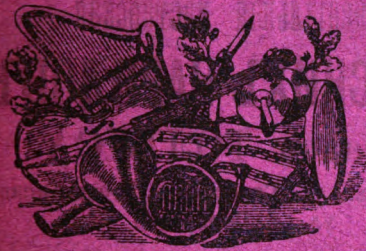

**ДЕПО  
МУЗЫКАЛЬНЫХЪ ИНСТРУМЕНТОВЪ  
и НОТЪ  
М. Р. КОВАЛЕНКО**

*Николаевъ, Соборная улица.*

Большой выборъ пиано лучшихъ извѣстныхъ заграничныхъ и русскихъ придворныхъ поставщиковъ. Фисъ-гармоніи америк. нѣмец. и франц. фабрикъ. Симфоніоны, монопаны, каліоны, играющ. шкатулки и альбомы фотографич. карточекъ. „Новость Истелло“ органино, миніоны, силіфоны, органы, аристонъ, фениксъ, аріозы, питоны. Скрипки, віолончели, контробасы, гитары, маңдолны, цитры, кларнеты, флейты, корнеты, трубы, тромбоны и т. п. Большой выборъ ручныхъ гармоній лучшихъ заграничныхъ фабрикъ и принадлежности.

**МАСТЕРЪ**

**М. ПЕРЕЛЬМАНЪ**

Католическая улица, д. Стоянова № 54.

Принимаю всевозможныя приготовленія разныхъ водопроводовъ, устройство ватерклозетовъ, установка помпъ, разнаго рода ванны, всевозможную полуду и всякую работу изъ жестяного матеріала.

**МАСТЕРСКАЯ ШЛЯПЪ**

АДОЛЬФА ОСИПОВИЧА

**СВИРЛИХЪ**

Московская ул., № 27.

Принимаю всевозможные заказы и передѣлку разныхъ шляпъ: цилиндръ, касторовыя, соломенные, мужскія и дамскія и мойка соломенныхъ шляпъ. Исполняю скоро и аккуратно, по умѣреннымъ цѣнамъ.

**ТОКАРЬ**

**Я. П. БУЛАНЪ**

Соборная ул. № 65, соб. домъ.

Принимаю всевозможныя токарныя издѣлія, какъ-то: изъ янтаря, каучука, кости и всѣхъ сортовъ дерева. Починяю и покрываю зонтики. Издѣлія выполняются добросовѣстно и своевременно.

**МОДНО-ГАЛАНТЕРЕЙНЫЙ**

**МАГАЗИНЪ**

П. У.

**А. П. СКЛЯРСКАГО**

на базарѣ, противъ мануфактурнаго магазина Литвиненко.

Ежедневно получаютъ товары.

ПРОДАЖА по ДЕШЕВЫМЪ ЦѢНАМЪ

**ДАМСКІЙ ПОРТНОЙ**  
**Г. БИЛИНСКІЙ**

Одесская ул., д. Каневского.

Принимаю всевозможные заказы дамскихъ нарядовъ, по умѣреннымъ цѣнамъ.

**ДАМСКІЙ ПОРТНОЙ**  
**С. ГОЛУБЪ**

уголь Рождественской и Спасской улицъ.

Принимаю всевозможные заказы, исполняю все работы добросовѣстно, аккуратно и скоро.

**ДАМСКІЙ ПОРТНОЙ**  
**Л. М. ЛИСОГОРЪ**

Николаевъ, Московская № 12.

Принимаетъ всевозможные заказы дамскихъ нарядовъ по парижскимъ и вѣнскимъ моделямъ, какъ со своимъ, такъ и матеріаломъ заказчика, заказы исполняютъ скоро и аккуратно.

Спеціальная мастерская  
**ДАМСКИХЪ НАРЯДОВЪ**  
**Исаака ТОЛТУСА**

Николаевъ, уг. Спасской и Черниговской ул., д. Сидоренно.

Пріемъ заказовъ всевозможныхъ дамскихъ нарядовъ, по новѣйшимъ парижскимъ и берлинскимъ моделямъ, исполняю скоро, добросовѣстно, изящно и аккуратно.

**ДАМСКІЙ ПОРТНОЙ**  
**Ю. ЗЕЙТМАНЪ**

Католическая улица, домъ Бунцельмана.

Принимаю всевозможные заказы, какъ со своимъ, такъ и съ матеріаломъ заказчиковъ.

**МУЖЕСКІЙ ПОРТНОЙ**  
**Б. КЕЛЬМАНЪ**

Соборная улица, № 32.

Принимаю всевозможныя работы, со своимъ матеріаломъ и безъ онаго.

**А. ШПИЦЪ**  
Севастопольская ул., № 18.  
**СПЕЦИАЛИСТЪ**

Военныхъ и Штатскихъ брюкъ и жилетовъ, исполняю работы аккуратно и по умѣреннымъ цѣнамъ.

**МУЖЕСКІЙ ПОРТНОЙ**  
**М. РОТКЕВИЧЪ**

Малая-Морская ул., домъ Иванова № 8/1.

Принимаю всевозможные заказы, исполняю добросовѣстно, аккуратно и по умѣреннымъ цѣнамъ.



## САПОЖНЫЙ МАСТЕРЪ МАКАРОВЪ

Севастопольская ул., № 15.

Принимаетъ заказы: мужской, женской и дѣтской обуви, по умѣреннымъ цѣнамъ; а также имѣется въ мастерской готовая обувь.

## САПОЖНЫЙ МАСТЕРЪ Ш. БАКАЛОВЪ

Херсонская ул., № 75.

Принимаю всевозможные заказы мужской, дамской и дѣтской обуви, а также принимаю строчку заготовокъ.

## МѢХОВОЕ ЗАВЕДЕНІЕ

бывш. ГЕРШОВИЧА

## ХРИСАНЦОВА.

Фирма сущ. съ 1842 г.

Принимаются заказы на всевозможныя мѣховыя издѣлія, заказы исполняются аккуратно, добросовѣстно и по умѣреннымъ цѣнамъ.

## САПОЖНЫЙ МАСТЕРЪ ТИГОЧИНСКИЙ

Херсонская ул., д. бывш. Бартишея.

Принимаю заказы: мужской, дамской и дѣтской обуви, исполняю аккуратно.

## МУЖЕСКІЙ ПОРТНОЙ Т. ФАЛКОВЪ

Московская улица, домъ бывш. Каневского, въ Николаевѣ.

Принимаетъ заказы мужскихъ платьевъ, по умѣреннымъ цѣнамъ.

## ЖИВОПИСНЫЙ и МАЛЯРНЫЙ МАСТЕРЪ М. ШТЕЙНБЕРГЪ

Малая Морская, домъ Шлемовича № 16.

Принимаю заказы разнаго рода вывѣсокъ на стеклѣ, желѣзѣ и проч.

## МУЖЕСКІЙ ПОРТНОЙ М. Д. ТЕПЛИЦКІЙ

уголь Бол.-Морской и Московской д. Компанцева № 59.

Принимаю всевозможные заказы, со своимъ матеріаломъ и безъ онаго, исполняю аккуратно.

## МУЖЕСКІЙ ПОРТНОЙ РАЙКИНЪ

Глазенаповская ул., № 43.

Принимаю всевозможные заказы, за умѣренную цѣну.

## ЭЛЕКТРО-МЕХАНИЧЕСКАЯ

и ОРУЖЕЙНАЯ мастерская

## Ш. Б. ГРОСА

Николаевъ, собств. домъ.

Принимаетъ всевозможныя работы, установку электрическихъ звонковъ и аппаратовъ. Медицинскіе инструменты. Цѣны доступныя.

## ЧАСОВОЙ

МАСТЕРЪ

## ФИШМАНЪ

Алексѣевская улица, домъ  
Новалова.

Принимаю въ чистку и починку часы, по умѣреннымъ цѣнамъ.

## МАСТЕРСКАЯ

ГОТОВЫХЪ ПАМЯТНИКОВЪ

изъ мрамора, лабрадора  
и гранита

## С. ГОЗМАНА.

Фирма сущ. съ 1882 г.

Принимаю всевозможныя мраморныя работы, исполняю скоро и аккуратно.

Мастерская помѣщается на углу Потемкинской и Черниговской ул., д. Гурфинкеля.

## СТОЛЯРНАЯ

МАСТЕРСКАЯ

Якова Абрамовича КУКЛЕНА

Соборная ул., № 49.

Принимаю специально мебельную и построечную работы.

## МУЖЕСКІЙ

ПОРТНОЙ

## Я. ЦИМЕРМАНЪ

уг. Рыбной и Мѣщанской  
ул., д. Лебедева.

Принимаю заказы мужскихъ платьевъ, со своимъ товаромъ и безъ онаго.

## МУЖЕСКІЙ

## ПОРТНОЙ

## ГУДЕЛЬМАНЪ

Рыбная ул., д. Васильева

Принимаю всевозможныя заказы, со своимъ товаромъ и безъ онаго, исполняю добросовѣстно и скоро.

## МУЖЕСКІЙ ПОРТНОЙ

## Я. М. ЛЯХОВЕЦКІЙ

уголъ Таврической и Глазенаповской  
ул., № 37.

Принимаю всевозможныя заказы, со своимъ матеріаломъ и безъ онаго, за наличныя и въ кредитъ, исполняю аккуратно.

## ПОРТНОЙ

## М. АРОНОВЪ

Бол.-Морская, д. Бѣлича № 73

Принимаю всевозможныя заказы, исполняю добросовѣстно, аккуратно и по умѣреннымъ цѣнамъ.

стремленіями“, буйнымъ нравомъ и другими подобными качествами,—и город-  
 де самоуправленіе полагало, что школа смягчитъ „твердь сердець“ и „крѣ-  
 пь длані“ водопоицевъ, быть можетъ была другая причина,—все можно  
 едположить, но, какъ бы тамъ дѣло не происходило, а въ 1882 г. была откры-  
 первая городская школа на хуторѣ Водопоѣ.

Въ высшей степени жаль, что у насъ нѣтъ данныхъ о первыхъ годахъ  
 солы, вѣрнѣе—у насъ имѣются достовѣрныя данныя только за послѣдніе 7  
 лѣтъ. Изъ отрывочныхъ свѣдѣній, имѣющихся за прежніе годы, мы узнаемъ,  
 о въ 1884 г., черезъ два, стало быть года, по открытіи училища, число уча-  
 ся было 84 человѣка, а въ 1885—87. Въ настоящее время школа помѣщаетъ  
 въ небольшомъ собственномъ одно-этажномъ зданіи, состоящемъ изъ 6 ком-  
 нъ, изъ которыхъ 3 отведены подъ квартиры учительницъ, а 3 для классовъ.  
 емъ классныхъ комнатъ выражается въ слѣдующихъ цифрахъ:

комн.	длин.	3 с.	2 ф.	6 д.	шир.	2 с.	6 ф.	} высота 1 с. 3 ар. 9 д.
„	„	2 „	6 „	2 „	„	2 „	6 „	
„	„	2 „	6 „	2 „	„	2 „	1 „	
„	„	2 „	6 „	2 „	„	2 „	1 „	

Школьный дворъ, поверхность котораго равняется 120 кв. саж., огороженъ  
 менной стѣною и къ нему примыкаетъ довольно большой (390 кв. саж.), но  
 совершенно запущенный садъ. Въ общемъ школьное помѣщеніе производитъ до-  
 льно неприятное впечатлѣніе; оно плохо устроено и еще хуже обставлено.

Училище состоитъ изъ 4 отдѣленій, и въ немъ преподаются: Законъ Бо-  
 ги, исторія Ветхаго и Новаго завѣта, катехизисъ и ученіе о Богослуженіи;  
 сскій языкъ, этимологія и синтаксисъ; ариѳметика; географія Россійской Им-  
 ріи; пѣніе; гимнастика, не въ примѣръ другимъ городскимъ школамъ, не  
 еподается. Имѣется при училищѣ библиотечка, состоящая изъ 154 книгъ—  
 0 для учениковъ и 54 для учительницъ.

Въ школу принимаются дѣти всѣхъ сословіи и вѣроисповѣданій безъ  
 якой платы.

Таблица II укажетъ подробный составъ учениковъ за послѣдніе 7 лѣтъ,  
 таблица I—средства, ассигнуемая за это же время изъ городской кассы на  
 державіе школы и учительскаго персонала. Хозяйственную сторону училища  
 даетъ городское управленіе, а во главѣ учебной части находится старшая  
 ительница. Въ таблицѣ III мы найдемъ свѣдѣнія о ея гонорарѣ, образова-  
 льномъ цензѣ и пр. и такія-же свѣдѣнія обо всемъ учительскомъ персо-  
 лѣ.

Таблица I.

Расходы школы.

1893 г.	1894 г.	1895 г.	1896 г.	1897 г.	1898 г.	1899 г.
442 руб.	1,360 руб.	1,439 руб.	1,697 руб.	1,510 руб.	1,510 руб.	1,441 руб.
74 к.		42 к.	77 к.	39 к.	39 к.	70 к.
						Ассигнов.

Таблица II.  
Число и составъ учениковъ.

Годы	Число учениковъ къ 1-му января		Окончило курсъ	Выбыло до оконч. кур. въ теч. года	Вновь по- ступило въ теч. года	Вѣроисповѣд.		Сословіе	
						Правосл.	Иудейск.	Мѣщан.	Крест.
1893	Мальч. . . .	48	3	26	26	46	2	48	9
	Дѣвоч. . . .	42	3	21	17	42	—	42	5
	Всего . . . .	90	6	47	43	88	2	90	14
1894	Мальч. . . .	66	—	—	—	66	1	54	—
	Дѣвоч. . . .	41	—	—	—	40	—	36	—
	Всего . . . .	107	—	—	—	106	1	90	—
1895	Мальч. . . .	?	?	?	?	?	?	?	?
	Дѣвоч. . . .	?	?	?	?	?	?	?	?
	Всего . . . .								
1896	Мальч. . . .	?	?	?	?	?	?	?	?
	Дѣвоч. . . .	?	?	?	?	?	?	?	?
	Всего . . . .								
1897	Мальч. . . .	73	9	23	22	73	—	73	—
	Дѣвоч. . . .	35	1	15	8	35	—	35	—
	Всего . . . .	108	10	38	30	105	—	105	—
1898	Мальч. . . .	66	—	22	30	66	1	65	1
	Дѣвоч. . . .	26	5	9	16	25	—	26	—
	Всего . . . .	92	5	27	46	91	1	91	1
1899	Мальч. . . .	70	—	—	—	—	—	—	—
	Дѣвоч. . . .	30	—	—	—	—	—	—	—
	Всего . . . .	100	—	—	—	—	—	—	—

Таблица III.  
Учительскій персоналъ и администрація.

	Образоват. цензъ	Званіе	Вѣроиспов.	Семейное положеніе	Сколько лѣтъ служ.	Оклады
Попеч. прот. П. П. Еланскій . . .	Ср. обр.		Православнаго	Женатъ	7	
Законоуч. св. С. И. Чеховичъ . .	"			Женатъ	7	60р
Старшая учительн. Елизавета Ефимовна Кротова . . .	"	Доч. к-ца		Дѣвица	5	420р
Младшая учительница Марія Георгіевна Куминова . . .	"	Дворян.		"	4	360р
Учитель пѣнія Ослабевъ . . .	Низш. обр.	Мѣщан.		Женатъ	5	30р

Въ виду того, что наши свѣдѣнія о Водопойской школѣ весьма скудны, мы воздерживаемся отъ какихъ бы то не было выводовъ.

## Городское училище при Николаевской ремесленной управѣ.

Училище открыто въ 1893 году и имѣетъ цѣлью дать первоначальное образованіе дѣтямъ Николаевскихъ ремесленниковъ всѣхъ вѣроисповѣданій, какъ какъ средства на содержаніе училища исключительно ассигнуются ремесленной управой въ 700—800 руб. въ годъ.

Таблица I указываетъ ежегодно расходы училища. Плата за ученіе не полагается. Въ училищѣ преподаются: Законъ Божій, исторія Ветхаго и Новаго авѣта, а также краткій катехизисъ; церковно-славянское чтеніе, русская грамматика: краткая этимологія и ученіе о знакахъ препинанія; чистописаніе; ариетика: задачи на простыя и именованныя числа (цѣлыя); пѣніе. Курсъ ученія рехлѣтній. Школа помѣщается въ собственномъ небольшомъ зданіи, которое аходится во дворѣ ремесленной управы. Кромѣ управы и школы во дворѣ мѣются квартира для учителя—небольшое помѣщеніе изъ 2-хъ крохотныхъ оматокъ, и 2 частныя квартиры. Понятно, что послѣднее обстоятельство, т. е. асныя квартиры, въ которыхъ помѣщается иконописная и котельная мастеркія, вредно дѣйствуютъ на школу: во дворѣ училища, посреди котораго зягъ большое отверстіе помойной ямы, ученикамъ во время перемѣны буквально егдѣ повернуться. Надо замѣтить, что рекреационнымъ заломъ дѣти не могутъ ользоваться во время перемѣнъ, хотя бы по той причинѣ, что такого зала ри училищѣ не имѣется. На сколько дворъ не приспособленъ для училища, а столько же и само школьное зданіе не отвѣчаетъ своему назначенію: оно аленькое и низенькое, такъ что между школьнымъ зданіемъ и окружающимъ о дворомъ существуетъ трогательная, такъ сказать, гармонія. Хотя въ училищѣ 3 отдѣленія, но они всѣ помѣщаются въ одной школьной комнатѣ, (какъ кое „объединеніе“ отражается на школьныхъ занятіяхъ—вполнѣ понятно), амѣръ которой  $3\frac{2}{3}$  саж. длины,  $2\frac{1}{2}$  саж. ширины и  $1\frac{1}{4}$  саж. высоты; такимъ бразомъ выходитъ, что въ школьной комнатѣ имѣется  $4,685\frac{5}{8}$  куб. фуа воздуха. По школьной гигиенѣ, согласно циркуляру бывшаго директора народныхъ училищъ отъ 17-го декабря 1893 года за № 3,075, на каждаго ученика должно ыть 2 кв. арш. пола и  $\frac{1}{2}$  куб. саж. воздуха. „Если классъ не удовлетворяетъ гимъ условіямъ“, говорится въ циркулярѣ, „должно озаботиться расширеніемъ о или переводомъ въ другое помѣщеніе“. Такимъ образомъ въ училищѣ моетъ быть помѣщено 21 \*) ученикъ.

Таблица II, въ которой отмѣчено число учениковъ погодно, ясно указываетъ намъ на сколько училище считается съ гигиеной.

Можно смѣло сказать, что такое скученіе учениковъ въ душевой комнатѣ абельно отражается на дѣтскій организмъ и подтачиваетъ здоровье воспитанниковъ. Подъ учительскую—она же и канцелярія и библіотека—отведена крохотная свѣтелочка, напоминающая собой кладовочку. Къ школьной комнатѣ приыкаетъ небольшой корридоръ, въ которомъ находится комната для училищнаго горожа. Параднаго хода школа не имѣетъ, входъ въ нее со двора.

Хозяйственную сторону школы вѣдаетъ ремесленная управа, учебной частью—учитель. Таблица III подробнѣй указываетъ учительскій персоналъ.

Учитель преподаетъ всѣ предметы, исключая Закона Божія, во всѣхъ отдѣленіяхъ, и за своей по истинѣ каторжный трудъ получаетъ 360 руб. жалованья, какъ учитель по предметамъ и 60 руб. за пѣніе, всего стало быть 420 р., интересно замѣтить, что учительницы въ городскихъ начальныхъ училищахъ

\*) Пола хватаетъ на 39 человекъ, а воздуха на 21 человекъ; въ училищѣ теперь 46!

Николаева получаютъ 480 руб. въ годъ). При школѣ имѣется крошечная учебная библиотечка, главнымъ образомъ сочиненія Пушкина: его сказки, мѣлкіе рассказы, нѣкоторыя поэмы. Съ 1899 года для учениковъ выписывается дѣтскій журналъ „Читальня народной школы“ цѣною 3 руб. въ годъ; ежегодно отпускается учителю 10 руб. на выписку по его усмотрѣнію журнала для учительскаго персонала. Фундаментальной библиотекы нѣтъ; имѣется, правда, нѣсколько учебниковъ по педагогикѣ и дидактикѣ для учителя. Хотя по положенію о начальныхъ училищахъ полагается 50 руб. въ годъ на пополненіе школьной библиотекы и пособій (изъ пособій при школѣ имѣются картины и священнои исторіи, карты по зоологіи, глѣбусъ, телурій и карты всѣхъ частей свѣта), но ремесленная управа таковой суммы не отпускаетъ.

Таблица I.  
Расходы училища.

1893	1894	1895	1896	1897	1898	1899
?	?	722 р.	744 р. 45 к.	739 р. 49 к.	812 р. 27 к.	Предполаг. 840 р.

Таблица II.  
Число и составъ учениковъ.

Годы	1-го января каждаго года	Выбыло въ теченіи года	Отказано въ приемъ **)	Окончило курсъ	Сословіе	Вѣроисповѣданіе		
						Правосл.	Католич.	Иудейск.
1893	—	—	—	—	е	—	—	—
1894	23	—	—	—	н	19	—	4
1895	27	12*)	—	6	а	19	—	4
1896	30	6	—	3	щ	28	1	1
1897	32	3	—	8	ѣ	25	2	5
1898	42	10	10	7	М	31	2	9
1899	46	11	20	8		—	—	—

Таблица III.  
Учительскій персоналъ и администрація.

Попечитель ремесленный голова Василій Михайловичъ Петриковскій . . . . .	Вѣроиспов.	Образоват. цензъ	Семейное положеніе	Сколько лѣтъ служить	Окладъ
Законоучитель священ. О. Г. Гончаровъ . . . . .	Православнаго	Домашн.	Женатъ	6	
Учитель Х. Я. Дюрить . . .		Дух. сем.	Вдовъ	6	100 руб.
		Учит. сем.	Женатъ	6	360 р. за уч. 60 р. за пѣв.

\*) Причины, по какимъ выбываютъ, отчеты выставляютъ: „крайняя бѣдность, ищутъ заработка, поступаютъ въ услуженіе“.

\*\*\*) Нѣтъ мѣстъ

Изъ таблицы II видно, что ростъ училища по отношенію къ числу учениковъ происходитъ вполне правильно безъ всякихъ колебаній. Это, конечно, очень удѣшительное явленіе, показывающіе, что школа съ каждымъ годомъ завоевываетъ все больше и больше довѣрія въ средѣ Николаевскихъ ремесленниковъ; виновникомъ этого успѣха по справедливости приходится считать исключительно учительскій персоналъ; таблица I ясно указываетъ, что хозяинъ школы—ремесленная управа не очень-то раскошеляется на училище; такъ, со дня основанія училища и до сего времени, средства отпускаемыя на школу возрасли за  $\frac{1}{12}$  (изъ 720 до 840 руб., т. е. на  $16\frac{2}{3}\%$ ), въ то время какъ число учениковъ увеличилось въ 2 раза (съ 23 до 46, т. е. на  $100\%$ ). Изъ всего количества учениковъ успѣвающихъ  $85\%$ .

Каждый ученикъ обходится въ годъ около 22-хъ рублей, а 1 окончившій обходится школѣ въ 168 р. 63 коп. съ дробью.

Отчеты училища, послужившіе матеріаломъ для нашей замѣтки (кромѣ того мы пользовались обзорами Николаевского военнаго губернаторства за соответствующіе годы и расходными книгами ремесленной управы), отмѣчаютъ, что оно нуждается въ немедленномъ расширеніи: „такъ какъ оно крайне тѣсно по отношенію къ числу учениковъ“.

Данныя, приведенныя въ нашемъ обзорѣ вполне подтверждаютъ настоятельность этой нужды и необходимость какъ можно скорѣе придти ей на помощь; общество Николаевскихъ ремесленниковъ должно помнить, что, оставляя училище при настоящемъ его размѣрѣ, оно тѣмъ самымъ вынуждаетъ своихъ дѣтей задыхаться ежедневно въ продолженіи нѣсколькихъ часовъ въ душной испорченной атмосферѣ.

### Николаевская воскресная школа.

Воскресная школа при Скорбященской (Ново-Купеческой) церкви была открыта отдѣленіемъ Херсонскаго епархіальнаго училищнаго совѣта, съ разрѣшенія епархіальной власти въ 1893 г. 24 октября и состоитъ въ непосредственномъ управленіи благочиннаго церковей г. Николаева и пригородныхъ, священника Игнатія Зубова. Помѣщается школа въ зданіи церковно-приходской школы при Ново-Купеческой церкви и предназначается для лицъ обоюга пола, безъ различія возраста, который обыкновенно колеблется между 10 и 60 годами. Таблица I показываетъ распредѣленіе учащихся по возрастамъ, сословіямъ и вѣроисповѣданіямъ за послѣдній  $18^{\text{го}}$  учебный годъ. Занятія въ школѣ ведутся по воскресеньямъ отъ 12 до 4 ч. дня. Всѣ учащіеся дѣлятся на четыре отдѣленія: звуковое, къ которому принадлежатъ совершенно неграмотные, за тѣмъ малая, средняя и хорошая грамотности, но кромѣ того каждое отдѣленіе дѣлится еще на нѣсколько группъ, имѣющія цѣлью уравнивать свѣдѣнія учащихся для болѣе успѣшныхъ занятій. Преподаютъ въ школѣ слѣдующіе предметы: Законъ Божій, церковно-славянское чтеніе и церковное пѣніе; обученіе грамотѣ, письму, русскому чтенію и соединенному съ нимъ чтенію по исторіи и географіи и кромѣ того ариѳметика. Всѣ предметы проходятся по программамъ начальныхъ народныхъ школъ. Средства школы на приобрѣтеніе учебныхъ пособій и пополненіе бібліотеки составляются изъ добровольныхъ пожертвованій, собираемыхъ учительницами воскресной школы среди лицъ сочувствующихъ этому полезному дѣлу, и ежегодной субсидіи отъ Николаевского отдѣленія Херсонскаго епархіальнаго училищнаго совѣта, которая колебалась между 25—75 руб.

Библиотека при воскресной школѣ, была основана въ 189<sup>5/6</sup> учебномъ году секретаремъ совѣта школы Н. В. Бутаковой отчасти на собственные и отчасти на пожертвованныя деньги въ размѣрѣ 110 р. и теперь на четвертый годъ своего существованія, продолжая въ это время находиться въ непосредственномъ завѣдываніи Н. В. Бутаковой достигла довольно большихъ размѣровъ: число названій простирается до 880. Всѣ книги дѣлятся на четыре отдѣла: духовный историческій и біографіи, естественный и географическій и беллетристика. Учащійся получаетъ каждое воскресенье по 3 книги и болѣе. За послѣдній учебный годъ было выдано изъ библиотеки 3,611 книгъ—182 лицамъ, причемъ замѣтно повысился спросъ на книги болѣе серьезнаго содержанія (истор., географ., естеств. ист.).

Въ 189<sup>6/7</sup> и 189<sup>8/9</sup> г. на праздники Рождества Христова были устроены елки на средства пожертвованныя преподающими въ школѣ. Каждый праздникъ сопровождался пѣніемъ хоромъ и декламаціей стиховъ и басенъ въ лицахъ. Кроме этихъ 2-хъ праздниковъ за все время существованія школы устраивалось нѣсколько чтеній съ волшебнымъ фонаремъ, на которыхъ всегда присутствовало большое количество учащихся.

Число учащихся съ каждымъ годомъ все увеличивается, такъ что за послѣдній годъ вслѣдствіе недостатка помѣщенія пришлось отказать въ приемѣ около 136 ученикамъ.

Въ таблицѣ I приводится колебаніе числа учениковъ за все время существованія школы.

Таблица I.

Годы	Число посѣтившихъ за годъ	Число выбывшихъ за годъ	Число учебныхъ воскресеній
189 <sup>3/4</sup>	97	74	20
189 <sup>4/5</sup>	99	70	29
189 <sup>5/6</sup>	120	48	25
189 <sup>6/7</sup>	259	101	31
189 <sup>7/8</sup>	271	41	29
189 <sup>8/9</sup>	208	40	30

53 дѣтей обоого пола были исключены, такъ какъ оказалось, что они не сѣщаютъ ежедневную школу.

Отказано въ приемѣ 136 чел. за неимѣніемъ помѣщенія.

Таблица II.

Распределеніе учащихся за 189<sup>8/9</sup> г. по возрасту:

До сколько лѣтъ	Муж.		Жен.	До сколько лѣтъ		Муж.		Жен.
	Муж.	Жен.		Муж.	Жен.			
10-ти лѣтъ . . . . .	—	—	1	20-ти лѣтъ . . . . .	5	—	—	2
11 " " . . . . .	3	—	1	21 " " . . . . .	1	—	—	2
12 " " . . . . .	6	—	21	22-хъ " . . . . .	—	—	—	1
13 " " . . . . .	9	—	20	23 " " . . . . .	1	—	—	1
14 " " . . . . .	13	—	25	24 " " . . . . .	1	—	—	—
15 " " . . . . .	13	—	18	25-ти " . . . . .	4	—	—	1
16 " " . . . . .	19	—	8	27-ми " . . . . .	1	—	—	—
17 " " . . . . .	6	—	1	30—40 " . . . . .	6	—	—	4
18 " " . . . . .	12	—	1	52-хъ " . . . . .	2	—	—	—
19 " " . . . . .	3	—	—	60-ти " . . . . .	1	—	—	—



По сословіямъ:	По вѣроисповѣданію:
Мѣщанъ . . . . . 119	Православнаго . . . . . 204
Крестьянъ . . . . . 69	Католическаго . . . . . 4
Солдатскаго званія . . . . . 12	
Почетныхъ гражданъ . . . . . 2	
Дворянъ . . . . . 3	

Подводя итогъ воскресной школы за 6 лѣтъ ея существованія можно указать, что за все это время въ ней перебивало 1,054 чел., изъ нихъ 178 чел. были обучены начальной грамотѣ, остальные же проходили курсъ по вышеупомянутой программѣ. Въ видѣ первой пробы въ прошломъ году три ученика выдержали экзаменъ на льготное свидѣтельство при отбываніи воинской повинности.

### Николаевскія школы грамотности \*).

Николаевскія школы грамотности, (числомъ 14), открытыя супругой бывшаго главнаго командира Черноморскаго флота и портовъ Чернаго и Азовскаго морей вице-адмирала Эмилией Антоновною Глазенапъ въ 1861 г., состоятъ въ вѣдѣніи комитета Николаевскихъ школъ грамотности, предсѣдателемъ коего въ 189<sup>8/9</sup> учебномъ году былъ контръ-адмиралъ Л. Ф. Сѣрковъ, члены: директоръ Александровской гимназіи дѣйст. ст. сов. А. И. Балыкъ, благочинный церковной Николаева священникъ Игнатій Зубовъ, контръ-адмиралъ Н. А. Голенищевъ, городской голова В. А. Даценко, гласные думы: Н. Р. Авраамовъ и П. А. Михайловъ и секретарь комитета Е. Ф. Некрылова.

Изъ числа школьных помѣщеній—2 дома собствен. комитета; одинъ домъ уступленъ морскимъ вѣдомствомъ, одинъ—городомъ и 10—наемныхъ. Въ школы принимаются дѣти обоюго пола отъ 7-ми лѣтняго до 13-ти лѣтняго возраста, всѣхъ вѣроисповѣданій и сословій. Занятія въ школахъ ведутся отъ 8<sup>1/2</sup> часа до 2-хъ часовъ дня. Учащіеся въ школахъ дѣлятся на четыре группы: 1) звуковыя, 2) начинающіе читать 1-й годъ „Наше родное“ Баранова, 3) читающіе 2-й годъ „Наше родное“ и 4) оканчивающіе курсъ ученія въ школахъ.

Преподаютъ слѣдующіе предметы: грамота, Законъ Божій, церковно-славянское чтеніе, русское чтеніе, объясненіе по исторіи и географіи, письмо, арифметика и пѣніе. Курсъ обученія проходитъ по программѣ предметовъ преподаваемыхъ въ начальныхъ народныхъ училищахъ вѣдомства министерства народнаго просвѣщенія.

Средства на содержаніе школъ комитетомъ получаютъ отъ города, морского министерства, Херсонскаго земства и отъ платы за ученіе учащихся.

Учащихъ въ 189<sup>8/9</sup> учебномъ году было: 3 преподавателя Закона Божія, 1 учительницы и 2 учителя пѣнія.

\*) Эта замѣтка прислана намъ г. секретаремъ школъ грамотности, и мы ее помѣщаемъ вполнѣ.

У ч а щ и х с я:

Состояло къ 1 января		Поступило				Выбыло				Окончило курсъ уче					
Мальч.		Дѣвоч.		Мальч.		Дѣвоч.		Мальч.		Дѣвоч.		Мальч.		Дѣвоч.	
908		624		601		463		474		374		39		14	
Изъ нихъ по вѣроисповѣданію								По сословіямъ родителей							
Правосл.		Римско-Католич.		Протест.		Иудейск.		Дворян. и чиновн.		Мѣщан.		Морского вѣдом.		Сухопут. вѣдом.	
м.	д.	м.	д.	м.	д.	м.	д.	м.	д.	м.	д.	м.	д.	м.	д.
881	529	4	—	1	2	22	93	8	4	698	504	110	70	92	46

### Школа Николаевского отдѣленія Императорскаго музыкальнаго общества.

Въ г. Николаевѣ существованіе музыкальнаго кружка официально известно съ 1876 года.

По ходатайству музыкальнаго кружка 12 марта 1891 года собраніемъ дѣла мы единогласно было постановлено, что городъ готовъ прійти на помощь дѣлу устройства въ Николаевѣ музыкальной школы ежегоднымъ отводомъ для нея сѣ отвѣтствующаго помѣщенія съ отопленіемъ и сторожемъ.

Благодаря такому просвѣщенному взгляду гг. гласныхъ города 2 февраля 1892 года открыто въ Николаевѣ отдѣленіе Императорскаго музыкальнаго общества. Отдѣленіе со дня открытія пользуется и руководствуется уставомъ Высочайше утвержденнымъ 4 (16) іюля 1873 года, съ измѣненіемъ, послѣдовавшимъ съ Высочайшаго разрѣшенія 9 (21) августа 1883 года и состоитъ подъ покровительствомъ Ея Императорскаго Высочества Великой Княгини Александры Юсифовны, милостиво принявшей на себя званіе предсѣдательницы Императорскаго Русскаго музыкальнаго общества.

Число учащихся ежегодно измѣнялось. Въ истекшемъ учебномъ году было учащихся 122, изъ нихъ: православныхъ 52, католиковъ 11, лютеранъ 2, иудеевъ 56 и караимовъ 1. По сословіямъ: дворянъ 40, купцовъ 32, мѣщанъ 40 и иностранцевъ 8 и духовн. 2.

Плата за право ученія по классу рояля взымалась за мѣсяць впередъ за приготовительный классъ 4 руб., за низшій—6 руб., средній—8 руб., высшій—10 руб.; по классу пѣнія 10 руб. въ мѣсяць; по классу скрипки 9 руб. въ мѣсяць; по классу виолончели 6 руб. въ мѣсяць.

Каждый ученикъ имѣлъ 8 уроковъ музыки: 4 урока теоріи и 4 урока софеджіо, а высшій классъ 4 урока гармоніи.

Отдѣленіе существуетъ ученическими взносами, устраиваемыми концертами, квартетными вечерами и членскими взносами. Дѣйствительный членъ платитъ 25 р. съ правомъ быть на концертахъ и вечерахъ, членъ-соревнователь—10 р. и членъ-посѣтитель—5 р. въ годъ съ правомъ быть на концертахъ и вечерахъ \*).

\*) Эта замѣтка прислана намъ школой, и мы ее помѣщаемъ цѣликомъ.

# Николаевское городское общественное управление 1897—1898.

Развитіе экспорта въ Николаевѣ за послѣдніе годы и строившіеся заводы ильнo оживили Николаевъ и въ значительной мѣрѣ опредѣляютъ дѣятельность городского управленія. За время съ 1-го января 1897 по 1-е Января 1899 года дѣятельность Николаевскаго городского общественаго управленія выразилась въ слѣдующемъ \*):

## I. Въ сферѣ развитія торговли и промышленности:

1. Исходатайствовано углубить водяные подходы къ г. Николаеву отъ 25 до 30 футовъ. 2. Открыта конно-желѣзная дорога, акціи которой продаются по 300 фран. (вмѣсто 100). 3. Открыто городское кредитное общество, которое выдало ссудъ 123 заемщикамъ на сумму до 746 тыс. руб.

## II. Постройки и приобрѣтенія:

1. Контора и квартира смотрителя коммерческаго порта . . . . .	2,500 р.
2. Навѣсъ на скотопригонномъ рынкѣ . . . . .	7,300 „
3. Пристройка къ конторѣ и устройство навѣсовъ на Сѣнной площади	3,260 „
4. Устройство загона для свиней . . . . .	1,400 „
5. Постройка рыбнаго ряда . . . . .	35,000 „
6. Постройки для нуждъ больницы . . . . .	50,275 „
7. Приобрѣтены постройки на полигонѣ . . . . .	2,210 „
8. Расширено воинское присутствіе . . . . .	850 „
9. Ассигновано на окончаніе церкви въ память Императора Алек- сандра II и на иконостасъ въ церковь . . . . .	18,843 „
10. Постройки для нуждъ квартирующихъ въ городѣ войскъ . . . . .	334,500 „

## III. Благоустройство города:

1. Составленъ новый планъ г. Николаева. 2. Возбуждено ходатайство объ открытіи почтово-телеграфнаго отдѣленія. 3. Приобрѣтены машины: подметальная и поливальная. 4. Разработанъ проектъ устройства въ городѣ электрическаго освѣщенія. 5. Разрѣшенъ въ положительномъ смыслѣ вопросъ объ устройствѣ городского водопровода. 6. Замощено улицъ 177,530 кв. саж. (около 82 вер. при 140 вер. общаго протяженія всѣхъ улицъ и возбуждено ходатайство о новой смѣтѣ замощенія на сумму въ 1½ мил. руб. 7. Сдѣлано древносажденіе на Садовой улицѣ и двухъ площадяхъ; принялось деревьевъ на Садовой улицѣ 3,300 шт., на Спасскомъ скверѣ 1,600 и на скверѣ Копытова 540.

## IV. Народное образованіе:

1. Преобразована 6-ти классная женская гимназія въ 7 классную, сооружено 2 зданія женскихъ гимназій. 2. Городъ содержитъ 4 школы съ 600 уч., субсидируетъ 14 школъ грамотности съ 1,500 уч. 3. Увеличена школа на хут. Мѣшково въ 1½ раза, ассигнована необходимая сумма Пушкинской школѣ для увеличенія числа учащихся на 60 чел. 4. Приводится въ исполненіе постановленіе думы о постройкѣ женской школы съ ручнымъ трудомъ и одного начальнаго училища. 5. Возбуждено ходатайство о преобразованіи 4-хъ класснаго го-

\*) Матеріаломъ для этой статьи послужилъ отчетъ городского головы В. А. Даценко, представленный думѣ 12-го января 1898 года.

родского училища въ 6 классное и о разрѣшеніи займа въ 60 тыс. руб. для постройки зданія; мѣсто отведено безвозмездно.

### V. Больничное и санитарное дѣло города:

1. Возбуждено ходатайство о распространеніи больничнаго налога на все населеніе города въ виду того, что расходъ больницы достигаетъ 100 тыс. а налогъ даетъ только 30,000 руб. (больница вмѣщаетъ до 500 чел.). 2. Построены: а) хирургическій павильонъ на 30 чел., б) павильонъ для заразныхъ больныхъ на 40 чел., в) расширено родильное отдѣленіе, г) приобрѣтена дезинфекціонная камера и произведена постройка помѣщенія для нея, д) лѣтній баракъ при больницѣ. 3. Состоялось соглашеніе города съ администраціей завода, по которому предоставляется заводу 15 коекъ для больныхъ съ уплатой по 2,500 руб. въ годъ. 4. Упорядочено дѣло скотобоенъ. 5. Учрежденъ санитарно-ветеринарный надзоръ на Конномъ рынкѣ и за палыми животными, приглашенъ ветеринарный врачъ и фельдшеръ. 6. Число санитарныхъ участковъ увеличено съ 3 на 4. 7. Положено начало упорядоченію Гостиннаго двора. 8. Отдано зданіе на Поповой Балкѣ обществу ночлежныхъ домовъ.

### VI. Финансы города:

а) городу принадлежитъ:

1. Земля въ количествѣ 12,772 дес. стоимостью . . . . .	996,216 р.
2. Выгонная земля, плавни, земля подъ камышами и подъ усадьбами въ количествѣ 1,212 десятинъ стоимостью . . . . .	100,461 р. 07 к.
3. Строенія . . . . .	1,700,000 р.
4. Древонасажденіе . . . . .	?

б) городъ долженъ:

1. Херсонскому земскому банку . . . . .	361,418 р. 74 к.
2. Бессарабско-Таврическому банку . . . . .	320,255 р. 74 к.
3. Николаевскому отдѣленію Одесскаго учетнаго банка . . . . .	19,680 р. — к.
4. Николаевскому городскому общественному банку . . . . .	15,000 р. — к.
Итого долгу . 716,354 р. 48 к.	

Дѣятельность Ник. город. общ. управ. за январь—сент. 1899 г.

#### I.

Выдано разрѣшеніе на устройство въ г. Николаевѣ слѣдующихъ промышленныхъ заведеній: г. Столярову—кирпичный заводъ въ 1-й Адмиралтейской части; г-жѣ Терентьевой—механическую мастерскую; г. Ландау—паровую маслوبيю и шеретовку; г. Сургучеву—паровое механическое водопроводное заведеніе; г. Мичилено—мыловаренный заводъ; г. Максимову—фабрику для изготовленія искусственнаго льда; отведено мѣсто для устройства электрической станціи; установлена такса на продажу мяса: 1-й сортъ 10 к., 2-й—8 к., а вообще рѣшено касательно будущаго времени при опредѣленіи цѣнъ на мясо держаться цѣнъ Одесскихъ, скидывая по 1 коп.; установлена такса на печеный хлѣбъ, причемъ бѣлый—оставленъ по прежней цѣнѣ, ржаной—вмѣсто 2<sup>1/2</sup> к.—3 к., ситный пеклеванный—вмѣсто 3—3<sup>1/2</sup> коп.

#### II.

1. Производится постройка зданія для Пушкинской школы стоимостью въ 18 тыс. р.; 2. Производится постройка зданія для 2-й начальной школы стоимостью въ 22 тыс. р.; 3. Производится постройка навѣса для пришлыхъ рабочихъ стоимостью 8,168 р.

### III.

1. Съ цѣлью облегчить непрерывное движеніе конно-желѣзной дороги къ пасскому урочищу, рѣшено замостить существующія 2 дороги отъ города къ пасску: 1-я отъ Херсонской до 5-й Поперечной и 2-я отъ Спасска до 1-й Поперечной. 2. Открыто почтовое отдѣленіе на Военномъ рынкѣ; городъ платитъ за омыщеніе 480 руб. въ годъ.

### IV.

1. Отведено безвозмездно 1,350 кв. саж. на хуторѣ Водопой въ собственность Св.-Духовскаго молитвеннаго дома для постройки церковно-приходской школы; 2. Отпущено 1,000 руб. на открытіе параллельнаго отдѣленія при I кл. еальнаго училища въ 1899—1900 учеб. году. 3. Открыты 2 городскія школы а 540 уч. На устройство штатовъ, приобрѣтеніе инвентаря и на хозяйственныя ужды школы отпущено 8,910 руб.

### V.

Въ 1899 году больничный вопросъ не разъ былъ предметомъ докладовъ и ума увеличила количество штатныхъ врачей при больницѣ на 2 человѣка, но ѣ же пришлось подать жалобу правительствующему сенату на то, что особое о городскимъ дѣламъ присутствіе утвердило въ штатной должности избраннаго попечительнымъ совѣтомъ больницы, но отвергнутаго думой врача изъ вреевъ. 2. Ассигновано 400 руб. на пособіе тюремной больницѣ. 3. Утвержденъ окладъ попечительнаго совѣта о взываніи съ привилегированныхъ больныхъ, аходящихся въ хирургическомъ павильонѣ платы по 3 р. въ сутки за отдѣльную комнату и по 2 р. съ каждаго, если комната будетъ занята 2 лицами. 4. Приять докладъ управы о преждевременности устройства въ Николаевѣ института рачей для бѣдныхъ. 5. Постановлено сложить больничную недоимку съ лицъ, ользовавшихся въ больницѣ въ 1897 г., въ суммѣ 3,548 р. 6. Ассигновано 8,168 р. а постройку навѣса на Сѣнной площади для пришлыхъ рабочихъ. 7. Возбуждено ходатайство о воспрещеніи торговли въ казенныхъ винныхъ лавкахъ по оскреснымъ и праздничнымъ днямъ послѣ 4-хъ часовъ пополудни.

### VI.

1. Возбуждено ходатайство о передачѣ городу въ собственность нѣкоторыхъ частковъ земли, состоящей въ распоряженіи морского вѣдомства. 2. Отмѣнены орговые сборы съ коммерческихъ пристаней и поднята оцѣнка недвижимыхъ муществъ для взыванія налоговъ. 3. Возбуждено ходатайство о заключеніи для уждъ города займа въ 338 тыс. р. 4. Ассигновано 10 тыс. р. на обѣмненіе и родовольствіе хуторянъ, пострадавшихъ отъ неурожая настоящаго года. 5. Увеличенъ основной капиталъ городского ломбарда съ 40 тыс. до 100 тыс. р. 6. Приять докладъ управы о распредѣленіи трактирныхъ заведеній на 6 группъ и предѣленіи размѣра трактирнаго сбора по каждой группѣ.

### Чествованіе Н. г. общ. управленіемъ памяти А. С. Пушкина.

Въ ознаменованіе памяти великаго русскаго поэта по случаю 100-лѣтн. годовщины со дня рожденія его, дума рѣшила устроить чествованіе памяти А. С. Пушкина 26 мая слѣд. образ.: а) устроила панихиду въ Рождество-Богородичной церкви; б) предложила жителямъ украсить въ этотъ день дома флагами; в) предложила начальству учебныхъ заведеній устроить панихиду въ зданіяхъ училищъ. г) приобрѣла 150 экз. сокращеннаго изданія соч. Пушкина для раздачи въ народныхъ училищахъ; е) приобрѣла 5,000 фотографическихъ карточекъ А. С. Пушкина для раздачи всѣмъ учащимся г. Николаева; ф) приобрѣла бюстъ А. С. Пуш-

кина для постановки его въ городскомъ училищѣ на Никольской  
g) ассигновала сумму „комитету народныхъ чтеній“ для устройства бесплатнаго  
чтенія о А. С. Пушкинѣ; h) поручила управѣ заняться выработкой проекта у-  
стройства 3-ей новой начальной школы; i) возбудила ходатайство о переименованіи  
Бульварной улицы въ Пушкинскую.

Краткое извлеченіе изъ инструкціи Николаевской городской думы  
городской управѣ, утвержденной предложеніемъ Николаевского го-  
сударственнаго губернатора, 15 декабря 1895 года, за № 5545.

Управа состоитъ изъ предсѣдателя — городского головы и трехъ членовъ  
управы.

Дѣлопроизводство управы ведется по ея отдѣленіямъ, которыхъ три: 1)  
распорядительное, 2) торгово-финансовое и 3) строительное.

Завѣдываніе отдѣленіями управы съ относящимися къ нимъ учрежденіямъ  
и подвѣдомственными лицами распредѣляются между личнымъ составомъ управы  
вы и вносятся на утвержденіе городской думы согласно 98 ст. город. полож.

Распорядительное отдѣленіе управы вѣдаетъ дѣла:

По выборамъ городскимъ и городского общественнаго управленія.

По службѣ должностныхъ лицъ городского общественнаго управленія.

По выпискѣ и храненію законовъ, книгъ и изданій періодической печати.

По собиранію и разработкѣ статистическаго матеріала для соображеній  
годовыхъ обзоровъ управы по городскому хозяйству и управленію.

По мѣрамъ противъ распространенію въ городѣ появляющихся эпидеми-  
ческихъ болѣзней.

По врачебной помощи населенію города и его хуторовъ, независимо отъ  
зываемой городской больницы.

По санитарной части во всемъ ея объемѣ до веденія санитарной статисти-  
ки включительно.

По мѣрамъ противъ распространенія въ городѣ и по хуторамъ болѣзне-  
рогатаго скота, лошадей и другихъ животныхъ.

По истребленію вредныхъ для хозяйства животныхъ.

По содержанію городской полиціи и пожарной команды съ ея обозомъ.

По составленію призывныхъ списковъ по дѣлу воинской повинности.

По принятію чрезвычайныхъ мѣръ, вызываемыхъ въ военное время, или при  
иныхъ исключительныхъ обстоятельствахъ.

По ловлѣ и истребленію бродячихъ собакъ и уборкѣ палыхъ животныхъ.

По отправленію на бактериологическую станцію лицъ бѣднаго состоянія  
укушенныхъ бѣшенными животными.

По освѣщенію уличныхъ фонарей и выдачѣ нарядовъ подрядчику по  
этому предмету.

По участію города въ благотворительныхъ учрежденіяхъ, содержимыхъ на  
городскія средства.

По общественнымъ вопросамъ мѣстныхъ евреевъ, а именно: по наблюденію  
за духовными правленіями, по завѣдыванію метрическими книгами, по завѣдыва-  
нію коробочнымъ сборомъ и по содержанію больницы, благотворительныхъ и  
учебныхъ заведеній еврейскаго общества и нѣкот. др.

Торгово-финансовое отдѣленіе управы вѣдаетъ дѣла:

По городской кассѣ и бухгалтеріи, причемъ послѣдняя должна постоянно  
провѣрять теченіе расходовъ по всемъ отдѣленіямъ управы въ кругу всего го-

дского общественного управления и хозяйства, наблюдая, чтобы расходы не превышали суммъ, соответствующихъ статей городской смѣты.

По взыванію налоговъ государственныхъ, земскихъ и городскихъ, а также оровъ: полукопѣчнаго, ластоваго и другихъ, слѣдуемыхъ въ пользу города.

По составленію раскладокъ для взыванія городского оцѣночного сбора государственныхъ и другихъ налоговъ.

По составленію проектовъ смѣтъ городскихъ общественныхъ доходовъ и расходовъ, годовыхъ и дополнительныхъ, по даннымъ изъ другихъ отдѣленій, также отчетовъ по городской кассѣ и всякихъ проектовъ по финансовой сти.

По всѣмъ финансовымъ операціямъ городского общественного управления (имы, закладыванія имущества, продажи, покупки и проч.)

По устройству городскихъ общественныхъ богоугодныхъ и благотворительныхъ заведеній, по завѣдыванію ими и по больничному сбору.

По выдачѣ, рассмотрѣнію и засвидѣтельствованію книгъ нотариусовъ, а также учредителей акціонерныхъ компаній и ссудныхъ кассъ.

По наблюденію за правильностью торговли въ городѣ съ повѣркой и клейменіемъ торговыхъ мѣръ и вѣсовъ.

По составленію проектовъ таксъ.

По выдачѣ разныхъ документовъ на торговлю и промыслы.

По отдачѣ въ аренду недвижимыхъ городскихъ общественныхъ имуществъ, рочныхъ статей и мѣстъ.

По завѣдыванію городскими общественными школами въ городѣ и на хурахъ.

По удовлетворенію потребностей учебныхъ заведеній согласно дѣйствующей смѣты городскихъ расходовъ.

По вопросамъ общественной бібліотеки, народныхъ читателей, чтеній для города, стипендій и пособій учащимся, дѣтскихъ игръ и гуляній и вообще общественной заботы по дѣлу образованія и нѣкотор. друг.

### Строительное отдѣленіе управы вѣдаетъ дѣла:

По утвержденію плановъ и уличныхъ фасадовъ всѣхъ построекъ, возводимыхъ въ городѣ и по техническому надзору за ихъ возведеніемъ и исправленіемъ, согласно строительнаго устава.

По устройству въ городѣ купаленъ, заводскихъ и другихъ промышленныхъ заведеній.

По постройкѣ и ремонту городскихъ и общественныхъ зданій, не порученныхъ въ этомъ отношеніи особой комиссіи, и вообще всякаго рода архитектурныхъ или инженерныхъ сооружений, возводимыхъ на счетъ города.

По устройству и содержанію въ исправности управою: улицъ, дорогъ, рельсовыхъ путей, мостовыхъ, тротуаровъ, канавъ, канализаціи, колодецевъ, водопроводовъ, водоемовъ, фонтановъ, прудовъ, а также по надзору за производствомъ исправнымъ содержаніемъ городскихъ сооружений, устраиваемыхъ чрезъ частныхъ предпринимателей-концессионеровъ, или чрезъ подрядчиковъ.

По очисткѣ мостовыхъ, рыночныхъ загоновъ и другихъ площадей, водосводной канавы, колодецевъ, а также зданій и дворовъ городскихъ общественныхъ и отъ города нанимаемыхъ, какъ и дымовыхъ въ нихъ трубъ.

По поливкѣ мѣстъ гуляній, улицъ, тротуаровъ и площадей со времени устройства требующихся приспособленій.

По устройству народныхъ празднествъ и гуляній, иллюминацій и т. п. и счетъ города.

По устройству и содержанію городскихъ общественныхъ древнонасажденій садовъ, скверовъ и уличныхъ бульваровъ.

По устройству въ городѣ новыхъ улицъ и вообще по измѣненіямъ утвержденнаго плана города.

По составленію проектовъ въ видахъ развитія наружнаго благоустройства города вообще и нѣкот. др.

Возникающее вновь дѣло въ случаѣ затрудненія управы по опредѣленіи его принадлежности къ вѣдѣнію того или иного отдѣленія ея, вѣдаетъ городской голова до рѣшенія вопроса думою.

Городской голова предсѣдательствуетъ въ засѣданіяхъ городской управы и какъ лицо, которому принадлежитъ общій надзоръ за правильнымъ теченіемъ всѣхъ дѣлъ по городскому хозяйству, въ чемъ ему содѣйствуютъ члены управы, имѣеть право контролировать всѣ подвѣдомственные городскія учрежденія и требовать отъ нихъ во всякое время необходимыя свѣдѣнія и объясненія, какія признаетъ нужнымъ. Замѣтивъ въ чьей либо дѣятельности незаконность или небрежность, онъ собственною властью принимаетъ необходимыя мѣры къ возстановленію порядка, доводя объ этомъ немедленно до свѣдѣній управы, а въ болѣе важныхъ случаяхъ и думы.

Распоряженія по отдѣленіямъ, управы исходящія отъ городского головы дѣлаются непосредственно чрезъ членовъ управы, которые и осуществляютъ эти распоряженія въ кругѣ своего вѣдѣнія.

Внутренній порядокъ дѣйствій какъ всѣхъ служащихъ въ самой управѣ такъ и всѣхъ тѣхъ мѣстъ и лицъ, которыя состоятъ въ вѣдѣніи управы, опредѣляется инструкціями, утвержденными управой. Но всѣ эти инструкціи должны быть по мѣрѣ утвержденія ихъ немедленно объявляемы тѣмъ, кому ихъ вѣдать надлежитъ.

Списокъ гласныхъ Николаевской городской думы, избранныхъ на четырехлѣтіе съ 1897 по 1901 годъ и ихъ адреса:

- 1) Рейеръ, Павелъ Карловичъ. Никольская, д. Одес. Учетн. Банка.
- 2) Эссенъ, Карлъ Александровичъ. Московская, № 3.
- 3) Даценко, Василій Андреевичъ. Большая-Морская, № 1. (Гор. голова)
- 4) Теодоровичъ, Генрихъ Николаевичъ. Вокзалъ, ст. „Ник.“ Х.-Н. ж. д.
- 5) Косяковъ, Арсеній Ивановичъ. Никольская, № 57.
- 6) Соболевъ, Владиміръ Федоровичъ. Уг. Б.-Морской и Наваринской, № 9
- 7) Менкини, Іосифъ Петровичъ. Херсонск. и Соборная № 21.
- 8) Грѣховодовъ, Петръ Силуановичъ. Никольская, № 6. (Членъ управы).
- 9) Властелица, Георгій Антоновичъ. Католическая, № 21.
- 10) Бергъ, Ефимъ Аристовичъ. Рыбная, № 59.
- 11) Рено, Михаилъ Александровичъ. Б.-Морская, № 16.
- 12) Михайловъ, Петръ Алексѣевичъ. Таврическая № 4. (Членъ управы).
- 13) Авраамовъ, Николай Разумниковичъ. Таврическая, № 32.
- 14) Стояновъ, Павелъ Михайловичъ. Уг. Католическ. и Бульварн., с. домъ
- 15) Киберь, Эдуардъ Эмилиевичъ. Большая-Морская, № 9.
- 16) Миліо, Антонъ Михайловичъ. Спасская, № 26.
- 17) Курдюмовъ, Дмитрій Васильевичъ. Фалѣвская, № 2.
- 18) Соболевъ, Федоръ Ивановичъ. Соборная, № 34.
- 19) Баптизманскій, Иванъ Акимовичъ. Потемкинская, № 9.



- 20) Кобяковъ, Кириллъ Ивановичъ. Уг. Соборной и Тавричesk., соб. домъ.
- 21) Вимуть, Брониславъ Людвиговичъ. Бульварн., № 1.
- 22) Агинъ, Семень Абрамовичъ. Рождественская, № 20.
- 23) Благинъ, Тимофей Ермолаевичъ. Глазенаповская, № 37/13.
- 24) Торговицкій, Василій Евтихievичъ. Уг. Рожд. и Тавр., д. Станиславскихъ.
- 25) Голубовъ, Николай Кузьмичъ. Черниговская, № 3.
- 26) Пономаревъ, Михаилъ Яковлевичъ. Потемкинская, № 44.
- 27) Гавриленко, Кондратъ Семеновичъ. Сѣнной переулокъ, № 1.
- 28) Гончаровъ, Егоръ Кузьмичъ. Уг. Соборной и Никольской, соб. домъ.
- 29) Сидоровъ, Митрофанъ Никитичъ. Сѣнная, № 26.
- 30) Шипицынъ, Петръ Даниловичъ. Во дворцѣ, Адмиральская.
- 31) Тимчиновъ, Николай Павловичъ. Севастопольская, № 1.
- 32) Кирѣевскій, Яковъ Федоровичъ. Уг. Адмиральск. и Бульварн., № 2.
- 33) Максимовъ, Михаилъ Андреевичъ. Садовая, № 18.
- 34) Петриковскій, Василій Михайловичъ. Московская, № 65.
- 35) Курчатовъ, Петръ Ивановичъ. Уг. Спасской и Московской, № 42.
- 36) Саложниковъ, Иванъ Яковлевичъ. Рождественская, № 23/ж.
- 37) Голубовъ, Александръ Николаевичъ. Черниговская, № 3.
- 38) Ферузъ, Исаакъ Гедальевичъ. Соборная, № 36.
- 39) Федоровичъ, Иосифъ Иосифовичъ. Б.-Морская, № 6/1.
- 40) Ходжашъ, Эльнотанъ Исааковичъ. Католическая, № 42.
- 41) Паладьевъ, Федоръ Моисеевичъ. Фалѣвская № 11.
- 42) Потаповъ, Степанъ Самойловичъ. Рождественская, № 5.
- 43) Лемешовъ, Порфирій Григорьевичъ. Набережная, № 4.
- 44) Гончаровъ, Василій Васильевичъ. Католическая, № 30.
- 45) Подлигайловъ, Никита Гавриловичъ. Одесская, № 107.
- 46) Анищенко, Григорій Алексѣевичъ. Б.-Морская № 28.
- 47) Пелческій, Антонъ Мечиславовичъ. Спасская, № 73.
- 48) Коноваловъ, Владиміръ Семеновичъ. Спасская, № 4.
- 49) Елкинъ, Михаилъ Васильевичъ. Никольская, соб. домъ.
- 50) Петренко, Степанъ Алексѣевичъ. Фалѣвская, № 19.
- 51) Еланскій, Петръ Петровичъ. Уг. Садовой и Аптекарской.
- 52) Бойкинъ, Иванъ Архиповичъ. Моск., собст. д. (Членъ управы).

Списокъ гласнымъ Николаевской городской думы съ 1872 по 1876 г. первое четырехлѣтіе отъ введенія въ Николаевѣ городского положенія Александра II).

Андріанъ Николаевичъ Бухтѣевъ, Тимофей Ивановичъ Ивановъ, Андрей Демьяновичъ Самокишинъ, Василій Ивановичъ Шамотульскій, Федоръ Ѳомичъ Пошкаревъ, Мартынъ Федоровичъ Баздыревъ, Иванъ Гавриловичъ Клатковскій, Иванъ Филипповичъ Бартеневъ, Иванъ Гавриловичъ Компанцевъ, Василій Кирилловичъ Подаревъ, Еремѣй Андреевичъ Сиротинскій, Иванъ Ивановичъ Ивановъ, Василій Федоровичъ Кирѣевскій, Павелъ Федоровичъ Кирѣевскій, Парменъ Еремѣевичъ Сиротинскій, Николай Петровичъ Комаровъ, Захаръ Егоровичъ Воронцовъ, Алексѣй Ивановичъ Сибирцевъ, Федоръ Ивановичъ Соболевъ, Климъ Андріановичъ Смирновъ, Христофоръ Михайловичъ Альбертъ, Александръ Петровичъ Сергѣевъ, Аронъ Осиповичъ Каневскій, Газумникъ Сергѣевичъ Авраамовъ, священникъ Гавріилъ Силинъ, Демьянъ Павловичъ Оберемченко, Михаилъ Яковлевичъ Пономаревъ, Семень Павловичъ Черняховскій, Николай Павловичъ Тимчиновъ, Лука Артемьевичъ Петренко, Василій Ивановичъ Кашневъ, Нусимъ Изосимовичъ Голлендеръ, Егоръ Ивановичъ Федоровъ,

Иванъ Павловичъ Оберемченко, Александръ Ивановичъ Николаевъ, Григорій Ивановичъ Головковъ, Осипъ Васильевичъ Литка, Иванъ Петровичъ Павловъ, Николай Дмитріевичъ Костуринъ, Михаилъ Евсѣевичъ Карачунскій, Маркъ Моисеевичъ Ландау, Петръ Ивановичъ Дабичъ, Петръ Павловичъ Бишофъ, Тихонъ Михайловичъ Булавинцевъ, Александръ Яковлевичъ Тишевскій, Алексѣй Алексѣевичъ Статкевскій, Герасимъ Михайловичъ Михайловъ, Никифоръ Яковлевичъ Яковлевъ, Тимофей Дмитріевичъ Сорокинъ, Дмитрій Ивановичъ Сѣнюшкинъ, Василій Михайловичъ Денисовъ, Соломонъ Марковичъ Казасъ, Евгенийъ Ивановичъ Красовскій, Дмитрій Акимовичъ Афанасьевъ, Николай Васильевичъ Литка, Яковъ Ивановичъ Кистеневъ, Павелъ Андреевичъ Верболозовъ, Николай Осиповичъ Рено, Сергѣй Лаврентьевичъ Потаповъ, Исай Дмитріевичъ Семеновъ, Константинъ Трофимовичъ Маловскій, Иванъ Григорьевичъ Рудневъ, Михаилъ Абрамовичъ Сиренко, Михаилъ Тимофеевичъ Барладянъ, Яковъ Борисовичъ Новгородкинъ, Дмитрій Анастасьевичъ Фотаки, Александръ Ивановичъ Вальдъ, Петръ Павловичъ Паризо, Поликарпъ Селантьевичъ Архиповъ, Константинъ Ивановичъ Хлоповъ, Иванъ Илларионовичъ Фроловъ.

Гласные по сословіямъ, въ роисповѣданію и образовательному цензу.

Четырех- лѣтіе	Число гласн.	Потомствен. почетн. гражд.	Купцовъ	Чиновниковъ	Военныхъ	Духовныхъ	Мѣщанъ	Либеральн. профес.	Иностран.	Дворянъ	Состояніе не извѣстно	Царскославн.	Гудейскаго (счит. и карам.)	Логеранск.	Католическ.	Неизвѣстн.	Образов. цензъ			
																	Высш.	Средн.	Низш.	
съ																				
1872—76	71	5	35	15	6	1	2	—	1	—	4	62	5	—	2	2	—	—	—	—
1876—80	72	10	22	18	15	2	4	1	—	—	—	65	4	—	—	3	16	16	35	
1880—84	72	5	34	11	8	1	11	2	—	—	—	63	7	—	—	2	6	20	46	
1884—88	68	2	25	18	11	1	9	2	—	—	—	56	7	1	—	4	9	25	34	
1888—92	62	1	26	13	10	1	4	5	—	2	—	46	11	2	2	1	11	19	32	
1893—97	52	1	22	11	11	1	1	1	—	4	—	40	5	3	3	1	4	27	21	
1897—1901	52	3	24	10	6	1	2	6	—	—	—	42	3	3	4	—	9	30	13	
Всего за 27 лѣтъ	449	27	188	96	67	8	33	17	9	6	4	374	42	9	11	13	55	137	181	

До 1884 года цифра гласныхъ, какъ это явствуетъ изъ таблицы остается почти безъ измѣненія. Съ 1884 года цифра эта постоянно убываетъ и доходитъ до 52 въ послѣднія два четырехлѣтія, т. е. къ 7-му четырехлѣтію первоначальное число гласныхъ уменьшилось на 28,1%. Преобладающій элементъ среди гласныхъ—купцы, второе за ними мѣсто занимаютъ всякаго рода чиновники, третье мѣсто—военные, четвертое мѣсто—мѣщане. Самое многочисленное изъ поименованныхъ сейчасъ городскихъ сословій, мѣщанское сословіе, имѣетъ наименьшее число представителей для охраны своихъ интересовъ. Понятно, что другія сословія, а главнымъ образомъ купцы, являются вершителями его судьбы. Явленіе, конечно, ненормальное, но неизбежное при общемъ господствѣ и поклоненіи рублю. Тотъ только имѣетъ право говорить и за себя и за другихъ, у кого въ карманѣ раздается ласкающій ухо звонъ золотыхъ кружочковъ. Наибольшее число гласныхъ—люди съ низшимъ образованіемъ. Не имѣя данныхъ по образованію за первое четырехлѣтіе мы отказались отъ нашего намѣренія вывести процентное отношеніе различныхъ ступеней грамотности, но и этихъ

анныхъ достаточно для того, чтобы пожелать лучшаго состава городскихъ за-  
равиль, въ смыслѣ умственнаго ценза. Стоящій на очереди проэктъ о дарова-  
ніи избирательныхъ правъ квартиронанимателямъ, хотя-бы и платящимъ боль-  
шія деньги за квартиру, а слѣдовательно опять таки людямъ состоятельнымъ,  
се-же немного улучшить составъ городскихъ дѣятелей притокомъ свѣжихъ,  
олѣе интеллигентныхъ силъ. Жаль что и въ этомъ случаѣ взять относительно  
высокій денежный цензъ, который оставитъ безголосыми значительную долю луч-  
шихъ въ умственномъ и нравственномъ отношеніи гражданъ. Считаю нужнымъ  
говориться, что снимаемъ съ себя отвѣтственность за нѣкоторыя незначи-  
тельныя неточности въ приведенныхъ цифрахъ, ибо записи эти велись далеко неу-  
овлетворительно.

Списокъ служащихъ въ Николаевскомъ городскомъ общественномъ  
управленіи за 1899 годъ и ихъ адреса:

Городской голова Даценко, Василій Андреевичъ. Большая-Морская, № 1.  
Заступающій мѣсто городского головы и членъ управы Грѣховодовъ, Петръ  
Илуановичъ. Никольская ул., № 6.

Членъ управы Михайловъ, Петръ Алексѣевичъ. Таврическая ул., № 4.

Членъ управы Бойкинъ, Иванъ Архиповичъ. Московская ул., № 22.

Ге, Григорій Николаевичъ (секретарь думы). Таврическая ул., № 26.

Канцелярія управы по распорядительному отдѣленію:

Шмидтъ, Николай Андреевичъ. Спасско-Вокзальное шоссе № 41/48.

Васильевъ, Александръ Николаевичъ (регистраторъ управы). Глазенап., № 6.

Вышеславскій, Дмитрій Алексѣевичъ (завѣд. еврейск. столомъ). Спасск., 14.

Михайловъ, Алексѣй Ефимовичъ (завѣд. архивомъ). Херсонская, № 109.

Лепехинъ, Дмитрій Ивановичъ. Въ лѣскахъ, инвалидный д., № 6.

Никитинъ, Александръ Ивановичъ. Севастопольская, № 16.

Синькевичъ, Иванъ Всеволодовичъ (помощ. гор. секретаря). Спасско-Вокзал.  
шоссе, № 101.

Бѣлый, Василій Петровичъ. Инвалидная, № 3.

Челновой, Алексѣй Емельяновичъ. 1-я Песчаная, № 12.

Бейзертъ, Александра Леонидовна. Бульварная, № 29.

Михайловъ, Николай Теофановичъ. 2-я Слободская, № 47.

Добровольскій, Антонъ Вячеславовичъ. Потемкинская, № 83.

Владиміровъ, Георгій Павловичъ. Алексѣевская, № 26.

Гаркуша, Павелъ Платоновичъ. 2-я Экипажеская, № 2.

Де-Лакуръ, Александра Львовна. Мѣщанская, № 2.

#### Д о к т о р а :

Городовой врачъ Ратнеръ, Леонтій Григорьевичъ. Глазенаповская, домъ Ка-  
толической церкви.

#### Санитарные врачи:

Маркеловъ, Владиміръ Ивановичъ. Одесская, № 96.

Тапузъ, Яковъ Григорьевичъ. Уг. Потемк. и Инженер., № 87.

Коллегорскій, Адольфъ Ильичъ. Уг. Садов. и Б.-Морской, № 78.

Архиповъ, Константи́нъ Поликарповичъ. Спасско-Вокзальное шоссе, № 104.

#### Ветеринарные врачи:

Смирновъ, Михаилъ Васильевичъ. Католическая, № 10.

Романовичъ, Мечиславъ Ивановичъ. Садовая, № 1.

Колосовъ, Иванъ Іосифовичъ. Таврическая № 12.

Санитарные наблюдатели:

Потаповъ, Василій Давидовичъ. Севастопольская, № 33½.

Мордвиновъ Платонъ Венедиктовичъ. Одесская, № 60.

Чечко, Карлъ Андреевичъ. Одесская, № 72.

Попелковскій, Иосифъ Федоровичъ. Севастопольская, № 7.

Фельдшера на хуторахъ для поданія помощи заболѣвающимъ:

Прудниковъ, Максимъ Кондратьевичъ. Хуторъ Мѣшково.

Бурлаковъ, Григорій Сергѣевичъ. Широкая-Балка.

Вережкина, Агрипина Григорьевна. Водопой.

Левуцкій, Семенъ Петровичъ (судебный приставъ). Мѣщанская, № 4.

По строительному отдѣленію:

Штукенбергъ Евгений Антоновичъ (гор. архитекторъ). Московская, № 30.

Лучинскій Иванъ Яковлевичъ (дѣлопроизв. строит. отдѣленія). Уг. Садовой и Аптекарской, д. Еләнекаго.

Лучинскій, Ефимъ Яковлевичъ. Дача Извѣкова въ Спасскѣ.

Стрюковъ, Федоръ Ульяновичъ. Колодезная, № 30.

Литвинскій, Станиславъ Евгеньевичъ. 2-я Слободская, № 47.

Роде, Леопольдъ Леопольдовичъ (гор. инженеръ). Фалѣевская, № 13.

Клейфъ, Германъ Давидовичъ (чертежникъ). Б.-Морская, уг. Рождественск.

Орловъ, Левъ Павловичъ (чертежникъ). Спасская, № 67.

Алексѣевъ, Павелъ Ивановичъ (чертежн.). Уг. Катол. и Рожд., д. Диковской.

Юръ, Иванъ Кондратьевичъ. Уг. Бульварной и Песчаной, № 6.

Эсаудовъ, Прокофій Федотовичъ. Уг. Глазенап. и Спасск., гор. домъ.

Базилевскій, Моисей Павловичъ. При Спасскихъ казармахъ, гор. домъ.

Ульяновъ, Аркадій Михайловичъ. Одесская, № 91.

Козорѣзовъ, Ананій Спиридоновичъ. Херсонская, 91.

По финансовому отдѣленію:

Козико, Густавъ Адольфовичъ (бухгалтеръ). 1-я Слободская, № 26.

Шехавцовъ, Василій Дмитріевичъ (юрисконсультъ). Спасск., д. Циглера, уг. Рождественской.

Капланъ, Исаакъ Яковлевичъ (дѣлопроизводитель). Потемкинская, № 68.

Солоники, Митрофанъ Николаевичъ (повѣренный управы). Уг. Никольской и М.-Морской, собств. домъ.

Комисаровъ, Дмитрій Михайловичъ (кассиръ). Одесская, № 16.

Ильинъ, Иванъ Степановичъ. 6-я Слободская, № 17.

Волобуевъ, Симонъ Купріяновичъ (ст. пом. бухгалтера, зав. аренд. статьями). Никольская, № 62.

Суходольскій Ваоилій Григорьевичъ. Колодезная, № 37.

Дюрить Алексѣй Севастьяновичъ. Бульварная, № 38.

Михайловъ, Андрианъ Тарасовичъ. 7-я Слободская, № 36.

Катаевъ, Никаноръ Марковичъ (пом. дѣлопроизводителя). Католическ., № 24

Тихоновъ, Константинъ Александровичъ. Черниговская, № 33.

Гладковъ, Николай Михайловичъ. Уг. Одесской и 3-й Слободской ул.

Бенцѣвскій, Михаилъ Дементьевичъ (мл. пом. бухгалтера, завѣд. торг. столомъ). Черниговская, № 1.

Сборщики больничнаго сбора:

Хлыбовъ, Матвѣй Яковлевичъ. Колодезная, № 6.

Юркевичъ, Альбинъ Михайловичъ. Б.-Морская, № 40.

Деменко, Евгений Николаевич. Уг. 3 Кладбищенской и 7 Слободской, с. д.  
Богомоловъ, Григорій Ивановичъ (ревизоръ больничн. сбора). 8 Слобод., № 10.  
Гороренко, Петръ Ивановичъ. Севастопольская, № 53.  
Верлингъ, Станиславъ Станиславовичъ (гор. землемѣръ) Адмирал., № 5/з.  
Севастьянова, Варвара Петровна. Никольская, № 6.

### С м о т р и т е л и:

Ткачевъ, Степанъ Кузьмичъ (городской земли). 2-я Слободская, № 13.  
Павловъ, Петръ Филипповичъ (на Шлагб. по зернов. продукт.). Шлагб., гор. д.  
Пономаревъ, Петръ Михайловичъ (городскихъ боень). Потемкинская, № 44.  
Ивановъ, Николай Ивановичъ (кладбища). Городское кладбище.  
Федотченко, Михаилъ Ефремовичъ (базара). Уг. Глазенап. и Тавричesk.  
Чигирь, Николай Андреевичъ (пристани). Город. домъ на коммерч. прист.  
Федоровъ, Василій Федоровичъ (извознаго промысла). 1 Слободск. № 27.  
Лучинскій, Иванъ Яковлевичъ (скотопригоннаго рынка). Аптекарская ул.,

1. Еланскаго.

Нестеренко (военнаго рынка).

Богуславскій, Эдуардъ Антоновичъ. Новосельская, № 6/2.

Служащіе при городскихъ скотобойняхъ и ветеринарному надзору:

Солуха, Аполинарія Васильевна. Одесская, № 63.  
Комисарова, Марія Дмитриевна. Одесская, № 16.  
Бочарова, Вѣра Ивановна. Потемкинская, № 96.  
Яковенко, Софья Григорьевна. 2-я Слободская, № 2.  
Пономаревъ, Василій Ивановичъ. 8-я Слободская, № 32.  
Орѣшеченко, Кирилль Егоровичъ. М.-Морская, № 29.  
Цукановъ, Кирилль Егоровичъ. Таврическая, № 12.  
Криживда, Владиславъ. 2-я Военная, № 17.  
Кузьминъ, Георгій Федоровичъ. Глазенаповская, № 44.

### Пушкинская школа:

Леонтьева, Анастасія Андреевна (старшая учительница). Никольская, № 61.  
Критилина, Екатерина. Никольск. ул., Пушкинск. школа.  
Шулякова Варвара Яковлевна. Потемкинская, № 68.  
Даценко, Марія Васильевна. Большая-Морская, № 1.  
Романскій, Михаилъ Антоновичъ (священникъ) Набережная, № 10.  
Ослабевъ, Семень Николаевичъ (учитель пѣнія). 3-я Слободская, № 84.

### Водопойская школа:

Кротова, Елизавета (ст. учительница). На хуторѣ Водопоѣ при школѣ.  
Кушинова, Марія. На хуторѣ Водопоѣ, при школѣ.  
Чеховичъ, Савва Ивановичъ (священникъ) при Водопойск. церкви.

### Мѣшковская школа:

Смѣшко, Надежда Григорьевна (старшая учительница). На хут. Мѣшково,  
при школѣ.  
Смѣшко, Екатерина Ивановна. На хут. Мѣшково при школѣ.  
Скрынникова, Вѣра Александровна. На хут. Мѣшково при школѣ.

### Широко-Балковская школа:

Подлигайлова, Ольга Никитишна (старшая учительница). На хут. Широкая-Балка, при школѣ.

Богданова, Александра Дмитриевна.

Священникъ.

### Городской колодезь:

Гофманъ, Александръ Викторовичъ (машинистъ). Уг. 3 Песчан. и Фалѣвск.

### Присутствіе по воинской повинности:

Подлигайловъ, Никита Гавриловичъ (членъ присутствія). Одесская, № 101.

Пелчевскій, Антонъ Мечиславовичъ (членъ присутствія), Спасская № 73.

Безуаръ, Валентинъ Александровичъ (секретарь). Бульварная, № 8.

Ходзицкій, Петръ Ивановичъ, Потемкинская, № 11.

Ворокутенковъ, Федоръ Васильевичъ. Спасско-Вокзальное шоссе, № 114.

### Городская больница.

#### Доктора:

Трейбергъ, Юлій Юліевичъ. Уг. Никольской и Фалѣвской.

Бруунъ, Б.-Морская, д. Либина.

Давидсонъ, Исидоръ Исидоровичъ. Большая-Морская, № 44.

Филиповичъ, Александръ Константиновичъ. Фалѣвская, № 9.

Самахоцкій, Святославъ Олимпіевичъ. Наваринская, № 5.

Архиповъ, Дмитрій Поликарповичъ. Алексѣвская, № 90.

Смирновъ, Леонидъ Васильевичъ. Католическая, № 10.

Остринскій, Савелій Мироновичъ. Уг. Черниг. и Потемк. № 18.

Грозенштейнъ, Владиміръ Давыдовичъ. Инженерная, № 15.

Каменеръ, Михаилъ Абрамовичъ. Глазенаповск., собств. д.

Шульмейстеръ, Елеазаръ Савельевичъ. Б.-Морская, № 23.

Эрлихъ, Леонидъ Ивановичъ. Фалѣвская ул., № 2.

Тименъ, Иогмей Соломоновичъ. Потемкинская, № 65.

Фонъ-Эдбергъ. Б.-Морская, д. Либина.

#### Фельдшера:

Попельковскій, Иванъ Васильевичъ. Одесская, № 102.

Ивановъ, Михаилъ Григорьевичъ. 3-я Госпитальная, № 10.

Свириденко, Никита Викторовичъ. За Ингульск. мостомъ, № 18.

Зальчинскій, Михаилъ Осиповичъ. 6-я Военная, № 6.

Шляпинъ, Иванъ Ивановичъ. Котельная ул., № 47.

Жуковскій, Касьянъ Харитоновичъ. Алексѣвская № 71.

Капанчукъ, Степанъ Махайловичъ. Алексѣвская, № 33.

#### Городовая акушерка

Маслова, Вѣра Григорьевна. Б.-Морская, № 25.

#### Фармацевты:

Шварцахъ, Іосифъ Леопольдовичъ. М.-Морская, № 10.

Жураковскій, Логинъ Осиповичъ. Черниговская, № 2.

Виноберъ, Казиміръ Осиповичъ. 5-я Слободская, № 8.

#### Сестры милосердія:

Пашкевичъ, Эмилиа Осиповна, при Городской больницѣ.

Солуха, Клавдія Васильевна, " " "

Шаманская, Лидія Васильевна. При городской больницѣ.  
 Лимаренко, Лидія Христофоровна " "  
 Кекуатова Ольга Николаевна " "  
 Горбань Евдокія Федоровна " "  
 Левидова, Анна Ивановна " "  
 Загородная, Марія Марковна " "

Смотритель

Гаріевичъ, Владиміръ Лукичъ. Одесская, № 38.

Письмоводитель

Волянскій, Леопольдъ Филипповичъ. Въ городской больницѣ.

Экономъ

Коняевъ, Георгій Дмитріевичъ. Въ городской больницѣ.  
 Гофманъ, Деонисій Осиповичъ (писецъ). Въ городской больницѣ.

Костелянша

Закревская, Екатерина Викентьевна. Въ городской больницѣ.

Священникъ

Бусковъ, Іоаннъ. Алексѣевская, № 22.

Городовой фельдшеръ

Цупрій, Андрей. Глазенаповск., д. Католич. церкви.

Перечень смѣты доходовъ и расходовъ города Николаева  
 на 1899 годъ.

Предметы доходовъ	Согласно опредѣленію думы ожидается		Предметы расходовъ	Согласно опредѣленію думы предположено	
	РУБ.	К.		РУБ.	К.
I. Сборъ съ недвижимыхъ имущ. . .	39000	—	I. Участіе въ расходахъ по содержанию правительственныхъ учреждений . . . . .	11186	55
II. Сборы съ торговли и промысловъ	91120	95	II. Содержание городского общественного управления и сиротскаго суда . . . . .	73159	23
III. Сборы съ лошадей и экипажей частныхъ лицъ и съ собакъ *).	5000	—	III. Отопление и освѣщеніе тюремъ	1269	38
IV. Пошлины разныхъ наименов.	12250	—	IV. Военная квартирн. повинность	63955	05
V. Съ городскихъ имуществъ и оброчныхъ статей . . . . .	282352	06	V. Содержание городской полиціи	51309	60
VI. Съ городскихъ сооружений (предпріятій) . . . . .	46455	—	VI. Содержание пожарныхъ командъ	17114	61
			VII. Благоустройство города . . .	261581	65
			VIII. Содержание городскихъ сооружений (предпріятій) . . . . .	17059	—
			IX. Народное образованіе . . . . .	41205	91
			X. Общественное призрѣніе . . . .	13130	65
			XI. Медицинская, ветеринарная и санитарныя части . . . . .	145387	69

\*) Сборъ съ собакъ не производится.

Предметы доходов	Согласно определению думы ожидается		Предметы расходов	Согласно отчету	
	РУБ.	К.		РУБ.	К.
Пособія городу и возвратъ расходовъ . . . . .	322056	70	XII. Уплата налоговъ . . . . .	6413	16
Разныя поступления . . . . .	29174	—	XIII. Содержаніе и устройство принадлеж. гор. недвиж. имуществовъ . . . . .	35864	52
			XIV. Уплата долговъ . . . . .	51638	90
			XV. Отчислен. на образов. капитал. . . . .	—	—
			XVI. Разные расходы . . . . .	37132	87
<b>Всего доходовъ</b>	<b>827408</b>	<b>71</b>	<b>Всего расходовъ</b>	<b>827408</b>	<b>71</b>
			Въ томъ числѣ расходовъ изъ спеціальныхъ средствъ . . . . .	202396	69

**ходы и расходы Николаевской городской управы за 1890 годъ.**  
(Свѣдѣнія взятыя изъ отчета Ник. городск. управы о движеніи суммъ за 1890 г.)

№	Наименованіе статей ДОХОДОВЪ	Въ 1890 году поступило							
		Недоимки прежнихъ лѣтъ		За счетъ 1890 года		Сверхсѣмные и случайные		В С Е Г О	
		РУБ.	К.	РУБ.	К.	РУБ.	К.	РУБ.	К.
	<b>I.</b>								
1/14	Съ городской земли . . . . .	649	71	49,399	22	—	—	50,048	93
15/69	„ торговыхъ площадей . . . . .	7,759	57	81,011	31	1,372	22	90,098	10
70/78	„ зданій и сооруженій городу принадлежащихъ . . . . .	—	—	72,516	17	29,665	08	102,181	25
79/82	„ промысловъ . . . . .	—	—	3,858	49	50	—	3,908	49
83	„ недвижимыхъ имуществовъ городского оцѣночнаго сбора . . . . .	6,652	75	20,071	05	—	—	26,723	80
84/86	„ документовъ на право производства торговли . . . . .	—	—	22,903	73	—	—	22,904	03
87/88	„ заведеній промышленности . . . . .	—	—	31,079	—	9	—	31,088	—
89/98	„ доходовъ случайныхъ . . . . .	5,377	07	8,465	26	5,132	85	18,975	18
99/108	„ „ возвратныхъ . . . . .	4,998	18	11,091	19	—	—	16,089	37
109	„ казны за помѣщеніе войскъ въ зданіяхъ принадлежащихъ городу, а также въ возвратъ уплачиваемыхъ городомъ за наемъ зданій для войскъ у частныхъ лицъ . . . . .	—	—	44,000	—	—	—	44,000	—
	<b>Итого по статьямъ росписи . . . . .</b>	<b>25,437</b>	<b>28</b>	<b>344,395</b>	<b>42</b>	<b>36,184</b>	<b>45</b>	<b>406,017</b>	<b>11</b>
	<b>II.</b>								
	Доходы не вошедшіе въ смѣту 1890 года . . . . .	—	—	—	—	11,654	44	11,654	44
	<b>ВСЕГО . . . . .</b>	<b>25,437</b>	<b>28</b>	<b>344,395</b>	<b>42</b>	<b>47,838</b>	<b>89</b>	<b>417,671</b>	<b>50</b>



С. №	№	Наименование статей и пред- метовъ расходовъ	П а р а с х о д о в а н о										
			За счетъ прежнихъ лѣтъ		За счетъ 1890 года		Сверх- сметныхъ		В С Е Г О				
			РУБ.	К.	РУБ.	К.	РУБ.	К.	РУБ.	К.			
		I.											
1	1/12	Содержаніе городского обществен. управленія . . . . .	1,205	57	47,147	30	—	270	—	48,622	87		
2	13/21	Содержаніе разныхъ вѣдомствъ и учрежденій . . . . .	69	85	17,376	93	—	566	62	18,013	40		
3	22/24	Пособіе Государственному казна- чейству . . . . .	—	—	3,104	44	—	—	—	3,104	44		
4	25/34	Содержаніе городской полиціи . . . . .	—	—	50,204	50	—	83	33	50,287	83		
5	35/40	Содержаніе пожарной команды и пожарнаго обоза . . . . .	61	04	14,816	97	—	561	35	15,439	36		
6	41/42	Содержаніе рѣчной полиціи . . . . .	—	—	2,045	31	—	—	—	2,045	31		
7	43/63	Выдача пенсій и пособій . . . . .	—	—	2,518	78	—	—	—	2,518	78		
8	64/122	Содержаніе войскъ . . . . .	5,664	49	72,965	73	—	3,218	21	81,848	43		
9	123/124	Уплата повинностей за имущества принадлежащ. городу . . . . .	—	—	3,651	46	—	311	52	3,962	98		
10	125/126	Уплата 0/0/0 по займамъ . . . . .	—	—	3,570	93	—	—	—	3,570	93		
11	127/130	Расходы по санитарной части . . . . .	260	51	8,043	98	—	—	—	8,304	49		
12	131/154	Народное образованіе . . . . .	231	60	32,290	02	—	122	89	32,644	51		
13	155/160	Содержаніе богоугодныхъ и благо- творительныхъ заведеній . . . . .	2,662	28	55,025	20	—	—	—	57,687	48		
14	161	Освѣщеніе уличныхъ фонарей . . . . .	1,030	13	11,729	97	—	—	—	12,760	10		
15	162/164	Расходы возвратные . . . . .	109	25	3,840	59	—	—	—	3,979	84		
16	165	Страхованіе городскихъ зданій . . . . .	—	—	1,650	—	—	177	31	1,827	31		
17	166/168	Постройка новыхъ зданій, ремонтъ зданій, принадлежащихъ горо- ду, а также наним. у частныхъ лицъ . . . . .	4,913	30	18,252	03	—	8,200	73	31,366	06		
18	189/191	Разные единовременные расходы . . . . .	229	71	6,361	63	—	12,664	04	19,255	38		
	192/195	Дополнительная смета расходовъ . . . . .	—	—	240	—	—	—	—	240	—		
		Итого по статьямъ росписи . . . . .	16,437	73	354,835	77	—	26,176	—	397,449	50		

СТАТЬЯ	§	Наименованіе статей и пред- метовъ расходовъ	И з р а с х о д о в а н о							
			За счетъ прежнихъ лѣтъ		За счетъ 1890 годъ		Сверх- сметныхъ		В С Е Г О	
			РУБ.	К.	РУБ.	К.	РУБ.	К.	РУБ.	К.
		I.								
		Покупка дома Сиренко . . . . .	349	10	—	—	—	—	349	10
		III.								
		Постройка здания для Николаев- ской городской больницы . . . . .	—	—	—	—	151,127	55	151,127	55
		IV.								
		Постройка здания для помѣщенія Николаевской Маринской жен- ской гимназій . . . . .	—	—	—	—	52,311	38	52,311	38
		V.								
		Покупка дома Алексѣева . . . . .	—	—	—	—	3,564	33	3,564	33
		VI.								
		Ремонтъ приобрѣтеннаго въ собст- венность города дома наслѣдн. Дириныхъ . . . . .	—	—	—	—	3,886	79	3,886	79
		VII.								
		Расходъ на производство изыска- ній водопроводн. источн. . . . .	—	—	—	—	288	68	288	68
		VIII.								
		Расходъ по устройству конюшни для лошадей стражниковъ по- лиціи . . . . .	—	—	—	—	631	38	631	38
		IX.								
		Расходы по займу 170,000 руб. въ Земск. бан. Херсонск. губ. . . . .	—	—	—	—	10,049	89	10,049	89
		X.								
		Покупка дома наслѣдниковъ Поло- винкиныхъ . . . . .	—	—	—	—	—	—	—	—
		В С Е Г О . . . . .	16,786	83	354,835	77	212,036	—	583,658	60

**Валовые доходы и расходы города Николаева съ 1 Юня 1872 г. по 1 Января 1900 года.**

(За 7 мѣсяцевъ и 27 лѣтъ городского самоуправления \*)

	ДОХОДЫ				РАСХОДЫ			
	Каждого года ОТДѢЛЬНО		За время съ 1 Юня 1872 г. по конецъ каждаго даннаго года		Каждого года ОТДѢЛЬНО		За время съ 1 Юня 1872 г. по конецъ каждаго даннаго года	
	РУБЛИ	К.	РУБЛИ	К.	РУБЛИ	К.	РУБЛИ	К.
1872 года **)	87845	63	87845	63	76854	07	76854	07
1873 "	126587	51	214433	14	126607	42	203461	49
1874 "	185472	41	399905	55	176975	91	380437	40
1875 "	174914	94	574220	49	193340	26	573777	66
1876 "	204448	86	778669	35	204891	58	778669	24
1877 "	220628	95	999298	30	220624	79	999294	03
1878 "	292733	75	1292032	05	278147	89	1277441	92
1879 "	315854	96	1607887	01	325323	16	1602765	08
1880 "	297296	88	1905183	89	296986	33	1899751	41
1881 "	352490	94	2257674	83	356033	22	2255784	63
1882 "	287903	86	2545578	69	238929	45	2544714	08
1883 "	322280	90	2867859	59	376538	06	2921252	14
1884 "	328950	03	3196809	62	341789	54	3263041	68
1885 "	341330	68	3538140	30	369906	38	3632948	07
1886 "	376502	87	3914643	17	388841	51	4021709	58
1887 "	429539	06	4344182	23	377980	10	4399769	68
1888 "	478866	85	4923049	08	395718	36	4795488	04
1889 "	455422	80	5278471	88	460426	07	5255914	11
1890 "	417617	59	5696089	47	583658	60	5839572	71
1891 "	552111	18	6148200	65	535452	50	6375025	21
1892 "	424302	70	6572503	35	588936	30	6963061	51
1893 "	537441	44	7109944	75	480849	66	7443911	17
1894 "	637419	34	7747864	09	484111	08	7928022	25
1895 "	622587	84	8370451	93	599250	59	8527272	84
1896 "	650848	82	9021300	75	568482	17	9095755	01
1897 "	654325	07	9675625	82	570332	12	9666087	13
1898 "	762416	99	10438042	81	762391	47	10428486	60
1899 "	827408	71	11265451	52	827408	71	11255895	31

\*) Цифры эти до 1889 года заимствованы изъ „Историческаго очерка столѣтняго существованія г. Николаева при устьѣ Ингула“ (1790—1890) г. Г. Н. Ге, остальные взяты отчасти изъ подлинныхъ годовичныхъ отчетовъ, отчасти изъ подлинныхъ годовичныхъ смѣтъ доходовъ и расходовъ города Николаева.

\*\*) Семь мѣсяцевъ.

За 28 лѣтъ городомъ израсходовано 11,255,895 руб. 31 коп. Средняя цифра расхода за годъ составляетъ 401,966 р. 26 к. Средняя цифра прихода за нѣсколько больше цифры расхода. Такъ, что судя по приведеннымъ цифрамъ получается даже маленькій излишекъ въ 9,556 руб. 21 коп. Впрочемъ за нѣкую достовѣрность нашихъ выводовъ не ручаемся въ силу того, что не всегдѣ пользовались цифрами годовыхъ отчетовъ. Цифры-же смѣтъ не всегда совпадаютъ съ цифрами отчетовъ. Изрѣдка мы пользовались также цифрами отчетовъ Никол. воен. губернаторства.

Если-бы городская управа снабдила насъ данными, когда мы впервые обратились къ ней съ просьбой объ этомъ, можно было-бы несравненно полнѣе использовать эти данныя. Къ сожалѣнію, очень много времени у насъ ушло на обиваніе управскихъ пороговъ, пока мы добились просимаго, время ушло и пришлось скомкать данныя и оставлять ихъ подчасъ безъ выводовъ, чтобы дать нѣшему „Адресъ-календарю“ появиться въ обѣщанное время. Все-же приносимъ управѣ свою глубокую благодарность за хотя и поздно проявившуюся готовность широко снабжать насъ нужнымъ матеріаломъ. Таковую готовность мы встрѣчали далеко не вездѣ и всегда.

Изъ весьма значительной суммы доходовъ 827,408 р. 71 к., городъ на народное образованіе удѣляетъ всего 41,205 р. 91 к., т. е. около 5%, въ то время какъ содержаніе городского общественнаго управленія поглащаетъ 73,159 р. 23 к. т. е. болѣе 8,8%, а трата на городскую полицію составляетъ 51,309 р. 60 к., т. е. болѣе 6,2%. Выдѣляя изъ всѣхъ статей расходовъ только непосредственно приносящія пользу скромному обывателю какъ то: содержаніе пожарныхъ командъ, благоустройство города, народное образованіе, общественное призрѣніе, медицинская, ветеринарная и санитарная части, мы получимъ цифру въ 478,420 р. 91 к. что составляетъ 57,8%. Въ 1899 г. на народное образованіе назначено на 8,561 р. 40 к. больше противъ расходовъ 1890 г. Въ 1890 г. расходъ на народное образованіе составлялъ 32,644 р. 40 к. или немногимъ больше 8,2% \*). Слѣдовательно потребность въ образованіи удовлетворяется теперь почти въ два раза слабѣе чѣмъ 10 лѣтъ тому назадъ. Увеличившійся абсолютно расходъ на образованіе относительно уменьшился чуть-ли не вдвое. На одного жителя расходы по образованію въ 1898 г., считая въ городѣ 94,500 ч. \*\*), составляли всего около 44 коп. Къ прискорбію, мы въ обзорѣ Ник. воен. губернаторства, не нашли числа дѣтей школьнаго возраста за 1898 г. и должны были на этотъ разъ отказаться отъ крайне интересныхъ вычисленій тратъ гор. упр. на образованіе 1 реб. школьнаго возраста. По отчету Никол. воен. губернаторства число учащихся въ 1898 г. доходило до 6,219. Городскія траты на одного учащагося составляли такимъ образомъ 6 р. 63 к. Весьма сожалѣемъ, что у насъ теперь нѣтъ подъ рукой для сравненія цифръ другихъ городовъ по тѣмъ же тратамъ. Но на сколько намъ помнится, высокой цифру нашу назвать нельзя.

Содержаніе городской полиціи обходится обывателямъ въ 51,309 р. 60 к.

\*) Мы взяли процентное отношеніе расходовъ на народное образованіе къ расходамъ и ключательно по статьямъ росписи, выдѣливъ такимъ образомъ сверхсметныя траты не вошедшія въ статьи росписи. Если же взять процентное отношеніе расхода на народное образованіе къ всѣмъ расходамъ, то отношеніе это выразится въ 5,6%.

\*\*\*) По первой однодневной переписи, населеніе г. Николаева исчислено въ 92,060 ч., приростъ естествен. въ 1897 г. по обзору Никол. воен. губернаторства далъ 1,089 душъ, тотъ-же приростъ въ 1898 году далъ 1,147 душъ. Допустивъ самый незначительный искусственный приростъ на 100 ч. въ годъ—получаемъ нашу цифру 94,500 чел.

Также плохо поставлено у насъ и дѣло по освѣщенію города кересиномъ. Читателю за эту роскошь 18,970 р., а если обыватель выходитъ на улицу темную осеннюю ночь, онъ долженъ заблаговременно запастись ручнымъ фонаремъ, если у него нѣтъ ни времени, ни охоты стѣнки лбомъ прошибать или въ грязныхъ лужахъ и болотахъ учиться искусству плавать. Пусть читатель сочтетъ красивымъ словомъ заявленіе нѣкоторыхъ обывателей, что имъ не въ такія ночи приводилось очутиться верхомъ на гибкихъ деревьяхъ. Но падись не молодое, а старое дерево, не оно согнется, а тебя согнетъ. Когда же николаевецъ дождется лучшаго свѣта? Но и существующій былъ-бы удовлетворительнѣе, если-бы городское управление строже слѣдило за исполненіемъ подрядчикомъ своихъ обязанностей, т. е. чтобы зажигались всѣ 2,169 фонарей, а не половина ихъ, и чтобы лампы не коптели только, а давали-бы изрядное количество свѣту. Всякіе подрядчики большіе мастера плакаться и проливать крокодиловы слезы, а русская душа мякнетъ при видѣ слезъ, что подрядчикамъ доподлинно извѣстно, и, забывая про обывателя, готова простить ему всякія прегрѣшенія, только-бы онъ поскорѣе плакать пересталъ. Имѣете, господа, мягкую душу для подрядчика, имѣйте-же ее и для обывателя! Вотъ, если-бы этого подрядчика бить по карману почаще — штрафовать за каждый неправый фонарь, онъ, сомнѣнія нѣтъ, сталъ-бы и свои и обывательскіе интересы соблюдать поостроже.

Ревизіонная комиссія по провѣркѣ отчета Николаевской городской управы за 1896 годъ.

Въ Николаевскую городскую думу.

Д о к л а д ъ.

Ревизіонная комиссія, во исполненіе порученія городской думы, въ двѣнадцать своихъ засѣданій, повѣрила отчетъ городской управы за 1896 г. и нашла, что доходы и расходы по статьямъ и параграфамъ городскихъ росписей оправданы документами за исключеніемъ нѣкоторыхъ, о которыхъ изложено ниже, причемъ записи какъ по кассовой, такъ и по другимъ вспомогательнымъ книгамъ сдѣланы правильно и своевременно и соотвѣтствуютъ вполне показаннымъ въ отчетѣ цифрамъ и суммамъ.

О результатѣ найденнаго и о своихъ личныхъ замѣчаніяхъ, вынесенныхъ по повѣрки отчета, ревизіонная комиссія считаетъ нужнымъ доложить собранію городской думы по порядку отдѣльныхъ статей городскихъ росписей.

Содержаніе войскъ.

По § 81-му (содержаніе канцеляріи Николаевского распорядительнаго комитета, по расквартированію войскъ) расходъ въ 600 руб., по мнѣнію комиссіи, совершенно непроизводительный, такъ какъ переписка по дѣламъ распорядительнаго комитета могла-бы вестись въ томъ отдѣленіи управы, которое вѣдало дѣла по расквартированію войскъ.

Содержаніе разныхъ вѣдомствъ и учреждений.

Комиссіею замѣчено, что сиротскимъ судомъ и прочими учреждениями, лучающими содержаніе отъ города, не представляются въ управу оправдательные списки съ росписками получателей жалованья въ противность счетовъ правиламъ; чрезъ отсутствіе въ управѣ этихъ оправдательныхъ документовъ, комиссія затруднялась въ выясненіи дѣйствительно израсходованныхъ суммъ на содержаніе сиротскаго суда и прочихъ учреждений.

### Расходы по санитарной части.

На утилизацію нечистотъ и разведеніе рощи за Шлагбаумскимъ рынкомъ тратится уже въ теченіе трехъ лѣтъ (1894—1896 гг.) по 2,000 руб. ежегод но завѣдывающимъ работами не представлено еще до сихъ поръ отчетовъ (израсходованныхъ суммахъ. Означенному лицу выдаются неправильно изъ городской кассы авансы, въ нарушение § 92-го инструкціи для управы, по торому слѣдующій авансъ на работы можетъ быть выданъ только по оправданию перваго аванса документами.

### Содержаніе городской больницы.

Комиссія рекомендуетъ требовать отъ смотрителя больницы свѣдѣній произведенныхъ имъ расходахъ на хозяйственныя нужды для больницы, такъ какъ безъ этихъ свѣдѣній не представляется возможнымъ провѣрять ежегодные отчеты больницы, въ которыхъ приобретаемые для больницы жизненные продукты большею частью показаны въ круглыхъ цифрахъ.

Не указываютъ-ли приведенныя здѣсь изъ отчета ревизіонной комиссіи за 1896 г. выписки, что далеко не всѣ городскія средства бережливо расходуются. Хотя комиссія старалась факты эти смягчить своей деликатной речью, но какъ ни смягчай факты, фактъ фактомъ все-же остается. Одинъ грамотный полицейскій подписывается разъ въ полученіи жалованья за 50 грамотныхъ полицейскихъ, въ другой разъ тоже лицо подписывается за 39 грамотныхъ полицейскихъ. Почему это полиція наша питаетъ такую страсть неграмотнымъ служителямъ, когда ихъ легко и съ большею пользою дѣла можно было-бы замѣнить и грамотными?

Не думаю, чтобы въ Одессѣ удалось найти хотя-бы одного безграмотнаго городского. Да это и понятно: каждый городской обязанъ быть ходячимъ администраторомъ своего постового района. Чего онъ не удержалъ въ памяти, найдеть въ своей книжечкѣ, а для этого ему по меньшей мѣрѣ нужна первоначальная грамотность.

Кто возьметъ на себя трудъ внимательно прочесть отчетъ вышеназванной комиссіи, тотъ придетъ къ тому заключенію, что финансовыя средства города могли-бы и должны были-бы тратиться съ большею пользою для общества, чѣмъ это дѣлалось до сихъ поръ. Я говорю, конечно, только примѣтельно къ 1896 году.

Кондиціи на откупное содержаніе общаго коробочнаго сбора по г. Николаеву и его предмѣстьямъ съ 1 января 1896 г. до 1 января 1900 г.

Общій коробочный сборъ по городу Николаеву и его предмѣстьямъ, находящимся на городской землѣ, отдается Николаевскою городскою управою въ откупное содержаніе на четырехлѣтіе съ 1 января 1896 года до 1 января 1900 г. съ торговъ, по контракту, за высшую предложенную на торгахъ ежегодную откупную цѣну, въ порядкѣ, опредѣленномъ „положеніемъ о коробочномъ сборѣ“. Откупную сумму откупщикъ обязанъ уплачивать Николаевской городской управѣ ежемѣсячно по равнымъ долямъ, за каждый мѣсяцъ впередъ.

Общій коробочный сборъ составляется: 1. Изъ акциза взимаемаго: а) за скота на кошеръ (съ каждой убитой скотины, оказавшейся кошерной), б) за убитіе птицъ на кошеръ (съ каждой птицы) и в) за право продажи кошернаго мяса отъ скота и птицъ мяса, а также ихъ сала и жира; 2. Изъ пени, штрафовъ и взысканій за несоблюденіе правилъ по общему коробочному сбору, установленныхъ „положеніемъ о коробочномъ сборѣ“.

*Примѣчаніе 1.* Означенный въ § 3 акцизъ за право продажи кошернаго отъ мяса взимается въ томъ только случаѣ, если рѣзаніе птицъ производится потребителями для собственнаго употребленія, а мясопромышленниками, производящими рѣзаніе птицъ на продажу.

Уплатѣ акциза въ коробочный сборъ, опредѣленнаго въ § 3 кондицій, подлежатъ всѣ проживающіе въ чертѣ николаевскаго откупа евреи, какъ коренные жители мѣста, такъ и прїѣзжающіе на время. Лица, торгующіе кошернымъ сомя обязаны готовить его изъ не худосочной и не тощей скотины и одавать только мясо свѣжее и хорошаго качества, не обрѣзая сверху мяса жира. Продажа мяса должна производиться ими по таксѣ, существующей въ христіанскихъ лавкахъ на продажу въ раздробъ первосортнаго мяса, съ прибавленіемъ къ этой таксѣ установленнаго акциза въ коробочный сборъ; въ случаѣ же мѣны общей таксы на мясо, городской управѣ предоставляется устанавливать обую таксу на кошерное мясо, каждый разъ соразмѣрно цѣнамъ продаваемаго христіанскихъ лавкахъ въ раздробъ первосортнаго мяса, съ добавленіемъ циза.

Откупщикъ имѣетъ право, посредствомъ своихъ служителей, наблюдать за тѣмъ, чтобы въ предѣлы его откупа не были ввозимы подлежащіе коробочному откупу предметы безъ платежа ему акциза, но съ тѣмъ непремѣннымъ условіемъ, чтобы надзоръ этотъ не касался христіанъ и чтобы подъ видомъ надзора за коробочнымъ сборомъ не было дѣлаемо стѣсненія евреямъ торгующимъ съѣстными припасами и другими предметами, такому сбору неподлежащими. Въ случаѣ же изобличенія откупщика въ притѣсненіи евреевъ и христіанъ и вообще нарушеніи стоящихъ кондицій, онъ, откупщикъ, подвергается отвѣтственности по ст. 56 оложенія“ о коробочномъ сборѣ. За каждый подрывъ въ убытокъ коробочнаго откупа, виновный теряетъ все кошерное мясо и платитъ штрафъ въ пять разъ противъ причитающагося съ онаго въ коробочный сборъ платежа; самое мясо и половина штрафа обращается въ пользу откупщика, а другая половина штрафа причитается къ сборамъ. Николаевская городская управа и Николаевская городская полиція должны охранять права откупщика, установленныя настоящими кондиціями и положеніемъ о коробочномъ сборѣ, и оказывать откупщику по всякому о правильномъ требованіи законное содѣйствіе и вспомошествованіе въ томъ, чтобы коробочные сборы платимы были евреями безъ всякаго сопротивленія и айки.

### Нѣсколько словъ о коробочномъ сборѣ.

О вредномъ вліяніи откуповъ на народномъ благосостояніи писали такъ много, что всякое слово въ этомъ направленіи было бы пережевываніемъ осколку набившихъ истинъ.

Вредъ этотъ сознавъ и правительствомъ, уничтожившимъ всѣ старые виды откуповъ. Откупщикъ рискуетъ, рѣшая заранѣе; что всѣ траты съ лихвой вернутся ему еврей-потребитель мяса. Благодаря откупной системѣ, цѣна 1 фунта шерпаго мяса подымается до 16—17 коп. Гдѣ же бѣдному человѣку думать мясъ при такихъ высокихъ цѣнахъ? Недѣлями живетъ онъ безъ мяса, выжидаючи какого нибудь важнаго праздника, чтобы полакомиться имъ.

Большае всего то, что этотъ сборъ ложится всею своею тяжестью на бѣдную, лигюзную массу. Свободомыслящіе избавлены отъ него. Въ ст. 55 „положенія“ о коробочномъ сборѣ \*) мы находимъ, правда, попытку заставить свободомыс-

\*) За каждый въ убытокъ коробочнаго откупа виновный теряетъ . . . См. выше эту выржку изъ „кондиціи на откупное“ и т. д.

лящихъ евреевъ нести бремя этого сбора на равнѣ съ фонатиками-евреями, контролировать человѣка въ покупкѣ кошернаго или русскаго мяса очень трудно. Не ходить же изъ квартиры на квартиру и брать пробы мяса со всѣхъ горшковъ.

Такса на взиманіе акциза за продажу кошернаго мяса и прочихъ мясныхъ продуктовъ, а также за убой скота и рѣзку птицъ въ пользу Николаевскаго откупа на четырехлѣтіе съ 1-го января 1896 года по 1-ое января 1900 года.

Акцизъ въ пользу общаго коробочнаго сбора:		РУБ.	К.
1	За продажу говядины, баранины, телятины безъ различія сортовъ, а также языковъ до глотки, сала, жира, съ фунта по двѣ коп.	—	2
2	За рѣзку на кошеръ птицъ: индюка, индѣйки и гуся— по восьми коп. Утокъ и куръ—по четыре коп.	—	8
	Циплять, утятъ и голубей—по двѣ коп.	—	2
3	За убой скота, оказавшагося кошернымъ: За вола—по одному руб. двадцать коп. За корову—по одному руб. За телянка, барана, овцу и козу—по двадцати коп.	1	20
4	Пени и штрафы, обозначенные въ 50, 55 и 56 ст. положенія о коробочномъ сборѣ.	—	20

Настоящая такса составлена на основаніи 12 ст. прилож. къ 281 ст. уст. подат., по совѣщанію съ осѣдлыми и зажиточными евреями г. Николаева.

Общее соображеніе о количествѣ ожидаемаго дохода отъ коробочнаго съ евреевъ города Николаева сбора въ теченіи наступающаго четырехлѣтія съ 1 января 1896 г. по 1 января 1900 г.

		РУБ.	К.
1	Отъ убоя крупнаго скота: За вола по 1 руб. 20 коп. за 2,000 штукъ въ годъ За корову по 1 руб. за 5,000 штукъ въ годъ	2400	—
2	Отъ убоя мелкаго скота по 20 коп. за 2,000 шт. въ годъ	400	—
3	Отъ рѣзки птицъ	5000	—
4	Отъ акциза за жиръ, по 2 коп. съ фунта	500	—
5	Отъ акциза съ 30,000 пуд. мяса по 80 к. съ пуд. въ годъ	24000	—
	Всего	37300	—

Настоящая такса составлена на основаніи 12 ст. прилож. къ 281 ст. уст. подат., по совѣщанію съ осѣдлыми и зажиточными евреями гор. Николаева.



счета расхода изъ суммъ коробочнаго съ евреевъ города Николаева сбора на четырехлѣтне съ 1-го января 1896 года по 1-е Января 1900 года, по нижеслѣдующимъ общественнымъ надобностямъ:

	РУБ.	КОП.
1 На содержаніе еврейской больницы, въ годъ . . . . .	12,000	—
2 На пособіе неимущимъ, въ годъ . . . . .	7,600	—
3 На содержаніе 2-хъ класснаго еврейскаго училища, въ годъ . . . . .	6,200	—
4 Пособіе бѣднымъ учащимся, въ годъ . . . . .	800	—
5 На погребеніе бѣдныхъ, въ годъ . . . . .	1,300	—
6 На содержаніе еврейской бани, въ годъ . . . . .	800	—
7 Содержаніе еврейскаго стола при управѣ, въ годъ . . . . .	780	—
8 На содержаніе старой главной синагоги, въ годъ . . . . .	1,510	—
9 На содержаніе новой хоральной синагоги, въ годъ . . . . .	1,510	—
На содержаніе молитвенныхъ домовъ:		
10 На Привозной улицѣ № 53, въ годъ . . . . .	350	—
11 На углу Таврической и Малой-Морской улицъ, въ годъ . . . . .	400	—
12 На углу Черниговской и Большой-Морской улицъ, въ годъ . . . . .	400	—
13 Для ремесленниковъ, въ годъ . . . . .	250	—
14 На 3-й Слободской улицѣ № 30, въ годъ . . . . .	100	—
15 На 1-й Военной улицѣ № 12, въ годъ . . . . .	100	—
16 На Черниговской улицѣ № 25, въ годъ . . . . .	100	—
17 На Черниговской улицѣ № 37, въ годъ . . . . .	100	—
18 На Херсонской улицѣ № 25, въ годъ . . . . .	100	—
19 На Херсонской улицѣ № 37, въ годъ . . . . .	100	—
20 На Сѣнной улицѣ № 42, въ годъ . . . . .	100	—
21 На Мельничной улицѣ № 84, въ годъ . . . . .	100	—
22 Пособіе дешевой столовой, въ годъ . . . . .	1,500	—
23 Преподавателю закона еврейской вѣры, въ годъ . . . . .	500	—
24 Еврейскому училищу Черни-Айзманъ . . . . .	400	—
<b>ВСЕГО</b> . . . . .	<b>37,100</b>	<b>—</b>

Настоящая смета расходовъ составлена на основаніи 21 ст. прилож. къ 1 ст. уст. о подат., по совѣщанію съ осѣдлыми и зажиточными евреями г. Николаева.

Такса за убой скота.

говядъ . . . . .	по 1 руб. 80 коп. за штуку	Кромѣ того дополни- тельнаго сбора по 5 к. за штуку.
баранинъ . . . . .	" 1 " 20 " " "	
говяжьи . . . . .	" — " 60 " " "	
бараньи . . . . .	" — " 40 " " "	
телятъ . . . . .	" — " 25 " " "	
козъ . . . . .	" 1 " 30 " " "	
барановъ . . . . .	" — " 10 " " "	
барановъ на салганъ . . . . .	" — " 02 " " "	

Количество скота убитаго въ послѣдніе три года.

Названіе скота	1896 г.	1897 г.	1898 г.	Всего луд
Воловъ и бугаевъ . . . . .	9,357	7,152	8,428	24,937
Коровъ . . . . .	9,944	13,266	12,578	35,788
Телокъ и яловиковъ . . . . .	1,460	2,097	2,301	5,858
Бузовиковъ . . . . .	2,780	3,943	4,599	11,322
Телятъ . . . . .	2,492	2,548	3,532	8,572
Овецъ . . . . .	24,598	35,805	40,289	100,692
Овецъ салг. рѣзки . . . . .	—	—	—	—
Свиней . . . . .	9,692	7,872	8,138	25,702
Итого . . . . .	60,323	72,683	79,865	212,871

Такса на продажу печенаго хлѣба въ гор. Николаевѣ.

(Установленная Николаевскою городскою думою 18 июня 1899 г. и утвержденная ея превосходительствомъ г. Николаевскимъ военнымъ губернаторомъ, предложеніемъ 16 июля 1899 г.)

Хлѣбъ ржаной обыкновенный за 1 фунтъ . . . . .	3	коп.
„ ситный пеклеванный „ „ „ . . . . .	3 <sup>1/2</sup>	„
„ пшеничный гуртовой „ „ „ . . . . .	3	„
„ франзولي фунтовья изъ крупчатой муки 1 сорта за 1 фунтъ . . . . .	5	„
„ крупчатый 1 сорта круглый и калачи за 1 фунтъ . . . . .	4 <sup>1/2</sup>	„
„ тоже 2 сорта за 1 фунтъ . . . . .	3 <sup>1/2</sup>	„

Франзولي обязательно должны быть фунтовья или двухфунтовья, безъ всякихъ уклоненій въ ту или другую сторону.

Настоящая такса не относится къ хлѣбу: сдобному, пивному, трехъ-нулевному и проч., цѣна на который опредѣляется по взаимному соглашенію продавца съ покупателемъ.

Въ устраненіе всякихъ недоразумѣній въ правильности вѣса, покупатель имѣетъ право при покупкѣ требовать отпуска хлѣба по вѣсу и оплачивать действительный вѣсъ, согласно таксѣ.

Въ случаѣ сомнѣній въ правильности вѣса, покупателю предоставляется право предъявить купленный хлѣбъ рыночному надзору для провѣрки на городскихъ вѣсахъ въ канцеляріи Привознаго рынка. За нарушеніе настоящей таксы виновные привлекаются къ законной отвѣтственности (ст. 29 устава о наказ. налагаемыхъ город. судьями).

Согласно постановленію Николаевской городской думы отъ 18 июня 1899 г. установлена премія по одному рублю всѣмъ открывшимъ вполне доказательство продажу неполновѣснаго хлѣба.

По поводу таксъ.

Всѣ эти установленныя таксы ничуть не мѣшаютъ обвѣшивать и надувать до вѣрчивую, неумѣющую постоять за себя публику. Сплошь и рядомъ вы вмѣстѣ 3 фунтовъ приносите съ базара 2<sup>1/2</sup> фунт. мяса, хлѣба и другихъ продуктовъ.

подъ видомъ мяса вамъ надають однѣ лишь кости. Управа, желая вызвать это общество на охрану своихъ интересовъ, назначаетъ премію за явно доказанную продажу неполновѣснаго хлѣба. Плохо управа знакома съ инертностью своего общества даже въ дѣлѣ охраны своихъ собственныхъ интересовъ, развѣ она предполагаетъ, что какой нибудь наградной рубль вызоветъ его на активное содѣйствіе постановленіямъ думы. А придумать какія нибудь дѣйствительно значущія мѣры для огражденія интересовъ бѣднаго потребителя крайне и крайне необходимо, такъ воровство при продажѣ съѣстныхъ продуктовъ первой необходимости доходитъ до самаго беззастѣнчиваго нахальства. Публика не рѣшается отстаивать свои интересы, боясь оскорбленій со стороны торгашей, къ на всякую ругань, сходящую имъ такъ легко съ рукъ. Пусть управа поудится собрать свѣдѣнія, какъ эти торгаши расправляются съ бѣднымъ потребителемъ при малѣйшей попыткѣ со стороны этого послѣдняго отстаять свои интересы: мясо, рыба, картофель etc etc летятъ ему въ лицо, а защиты ни отъ да. Покупатели отлично это знаютъ по наслышкѣ! Кто и гдѣ тотъ герой, который согласился-бы на подобный позоръ?

Число зданій г. Николаева по частямъ.

въ Одесской части	1,288	зд.
въ Московской части	1,281	»
въ 1-й Адмиралтейской части	2,300	»
въ 2-й " " "	2,122	»
въ хуторахъ	1,042	»

---

Всего . . . . . 8,033 зд.

## Въкоторыя свѣдѣнія по исторіи гор. Николаева \*)

Мѣсто, на которомъ выстроень Николаевъ, съ незапамятныхъ временъ принадлежало запорожскимъ казакамъ, которые имѣли здѣсь свои села, хутора и зимовники и занимались рыболовствомъ. Но въ то время, когда избиралось это мѣсто для города, на немъ никакихъ слѣдовъ казачества не отыскано кромѣ небольшого хутора, принадлежавшаго иностранцу Фабру, на томъ мѣстѣ гдѣ теперь Спасскъ, на лѣвомъ берегу Буга. Еще въ 1784 г. приказано было построить крѣпость при впаденіи Ингула въ Бугъ, но она почему-то не построена не была. Въ 1787 г. турки очаковскаго горниzona, по преданію, разорили находившуюся на р. Бугѣ, недалеко отъ впаденія въ него р. Ингула дачу иностранца Фабра; этотъ послѣдній просилъ казну вознаградить его за убытки; для опредѣленія ихъ былъ отправленъ извѣстнымъ Фалѣевымъ офицеръ, который донесъ ему, что возлѣ Фабровой дачи есть мѣсто, удобное для верфи. Скажемъ нѣсколько словъ о Фалѣевѣ, Михаилъ Леонтьевичъ Фалѣевъ былъ прежде купцомъ и ѣздилъ съ товарами за арміею князя Потемкина, который познакомился съ нимъ еще въ молодости въ Москвѣ. Замѣтивъ честность и способности Фалѣева, князь опредѣлилъ его на службу, и съ того времени Фалѣевъ становится дѣятельнымъ помощникомъ и довѣреннымъ лицомъ во всѣхъ предпріятіяхъ Потемкина. Въ 1788 г. по приказанію Потемкина, въ небольшой деревнѣ Витовкѣ были построены казармы и госпиталь, а на р. Ингулѣ заведена верфь. Постройка зданій и судовъ была поручена Фалѣеву, а со трудниками его были: архитекторъ Варезетъ, Бестужевъ, де Волянъ и др. Само основаніе г. Николаева относятъ къ 27 августа 1789 г., потому что этимъ именно годомъ, мѣсяцемъ и числомъ помѣченъ ордеръ Потемкина на имя Фалѣева такого содержанія: „Фаброву дачу именовать Спасское, а Витовку—Богоявленское новозаводимую верфь на Ингулѣ—городъ Николаевъ“. Высочайшее повелѣніе на именованіи новаго города Николаевомъ послѣдовало только въ 1790 г. Своимъ имя онъ получилъ по имени перваго карабля „св. Николай“, построеннаго на ея верфи. Существуетъ еще и другая версія, что по соизволенію Императрицы Свѣтлѣйшій далъ новому городу имя „Николаевъ“ въ честь чудотворца Николая, въ день празднованія котораго, 6 декабря, взятъ Очаковъ.

Въ томъ же 1790 г. послѣдовалъ Высочайшій приказъ объ устройствѣ въ Николаевѣ адмиралтейства и верфи. Глубина рѣки Ингула, при впаденіи его въ Бугъ, говоритъ авторъ исторіи Черноморскаго флота Аркасъ, много способствовала къ построенію тамъ верфи для сооруженія судовъ большого ранга.... Херсонская верфь, хотя была также удобна какъ Николаевская, но мелководье гирлъ препятствовало выводить изъ Херсона въ море большого ранга суда.... и потому постепенно начали переводить изъ Херсона въ Николаевъ сначала главнаго командира, правленіе Черноморскаго флота и кадетскій корпусъ, потомъ нѣкоторыя мастерскія и наконецъ въ 1824 г. уничтожили въ Херсонѣ адмиралтейство и перевели въ Николаевъ. Найдя новый удобный пунктъ, Потемкинъ рѣшается устроить здѣсь городъ, портъ и адмиралтейство. Сохранился въ высшей степени интересный проэктъ Потемкина о постройкахъ въ Николаевѣ. Рѣшено было адмиралтейство изъ Херсона перевести въ Николаевъ, такъ какъ въ немъ

\*) Приведенныя свѣдѣнія взяты изъ историческаго этюда Д. И. Багалъя. „Колонизація Новороссійскаго края“.

и вода и воздухъ чище, а въ Херсонѣ оставить одни только магазины и постройку мелкихъ судовъ, которые могутъ проходить безъ камелей; сначала предполагали сдѣлать доки и деревянную гавань на р. Бугѣ, но вслѣдствіе догловизны отказались отъ этой мысли и рѣшили оставить адмиралтейство и верфь на Ингулѣ, а на Бугѣ имѣть только докъ; всѣ необходимыя для адмиралтейства магазины, мастерскія и набережную предполагалось построить изъ лѣса заготовленнаго въ с. Мошнахъ (Кіевской губ.); число казармъ увеличить; на Бугѣ и лиманѣ повбивать сваи, чтобы суда могли тянуться и въ плохую погоду; для привлеченія иностранцевъ къ поселенію въ Николаевѣ, исходатайствовать на 20 лѣтъ порто-франко. По распоряженію князя, изъ всѣхъ краевъ Россіи направлены были къ Николаеву всевозможные мастеровые, присылались солдаты, круты и тысячи плѣнныхъ турокъ. Изъ лѣсовъ, расположенныхъ за нѣсколько отъ верстъ, сплавлено по Днѣпру, а потомъ и по Бугу, множество лѣса необходимаго для постройки судовъ, и работа подъ присмотромъ Фалѣева закипѣла. Въ 1790 году былъ оконченъ и спущенъ на воду 44 пушечный фрегатъ „св. Николай“, первое судно построенное, въ Николаевѣ.

При устройствѣ Николаева, Потемкинъ дѣйствовалъ нѣсколько иначе, чѣмъ при постройкѣ Екатеринослава и Херсона. Здѣсь меньше желанія произвести эффектъ; больше исполнимыхъ, практичныхъ проектовъ, есть даже желаніе устраивать кое-что безъ затѣй. Потемкинъ, очевидно, разочаровался въ Херсонѣ; въ крайней мѣрѣ онъ убѣдился въ нездоровомъ климатѣ занятой имъ мѣстности. Впрочемъ и во время строенія Николаева погибло не мало народа, и это обстоятельство сильно огорчало свѣтлѣйшаго. „А теперь только скажу, пишетъ въ одномъ письмѣ, о числѣ умершихъ, которыхъ не могло-бы больше и въ думу пропасть. Что прибыли доставать людей; ежели ихъ моряты, какъ нарочно. Замѣ-бы надлежало мнѣ доносить правду. А я не знаю, какъ вамъ несовѣстно крывать отъ меня истину. Я опредѣлялъ людей въ работу да еще и съ заплакою, а изъ сего сдѣлали каторгу. И по несчастію, какъ вездѣ мое имя, то они могутъ думать, что я тиранъ, а вмѣсто того мучать другіе, а потекаете вы“. Изъ того документа видно, что работы были очень тяжелы, если самъ Потемкинъ называетъ ихъ каторгой и тиранствомъ. Не обходилось дѣло и безъ хищенія казенныхъ денегъ. „Пора отстать, пишетъ Потемкинъ, отъ мошенниковъ-подрядчиковъ, кои изтощили суммы и все недостатками подчивали. Черезъ нихъ разорвано много“.

Постройка судовъ, застроеніе и заселеніе города шло быстро. Потемкинъ хлопотался, чтобы зданія были красиво и прочно выстроены и съ этою цѣлью выписалъ изъ Италіи знаменитаго архитектора Вереста и другихъ художниковъ. Очевидно, князь желалъ сдѣлать Николаевъ однимъ изъ замѣчательнѣйшихъ и красивѣйшихъ городовъ Россіи. Онъ сразу понялъ будущее значеніе этого города, какъ единственнаго на югѣ Россіи пункта, углубившагося далеко въ материкъ и доступнаго для кораблей большого ранга.

Потемкинъ предвидѣлъ, что благодаря такимъ условіямъ здѣсь современемъ должна будетъ развиваться обширная торговля, и потому, для свободнаго движенія обозовъ и многочисленнаго населенія будущаго большого торговаго города, велѣлъ устраивать въ немъ широкія улицы. Въ то самое время, когда въ Николаевѣ на каждомъ шагу кипѣла работа, непрерывно закладывались новыя постройки,—въ самомъ разгарѣ новыхъ проектовъ и предположеній, князя Потемкина не стало. Онъ умеръ 5 октября 1791 года.

Послѣ смерти князя, Фалѣевъ продолжалъ также усердно трудиться надъ построеніемъ Николаева, но къ сожалѣнію, это продолжалось не долго; смерть

князя такъ глубоко его поразила, что съ того времени онъ не переставалъ постоянно грустить и наконецъ черезъ годъ и самъ умеръ послѣ кратковременной болѣзни, 18 ноября 1792 года. Замѣчательно, что первый строитель Черноморскаго флота, Михаилъ Леонтьевичъ Фалѣевъ, скончался въ тотъ самый день и часъ, когда зарожденный имъ флотъ оказалъ послѣднюю услугу на морѣ своему отечеству подъ стѣнами Синопа.

Далеко не всѣ предположенія и предназначенія Потемкина относительно Николаева осуществились; многое, по смерти его было оставлено втунѣ; его преемникъ Зубовъ вовсе не желалъ продолжать начинаній своего предмѣстника, а хотѣлъ, въ свою очередь, оставить память о своей дѣятельности въ новомъ городѣ Вознесенскѣ. Но не смотря на это неблагоприятное обстоятельство, Николаевъ не захирѣлъ, а сталъ развиваться и даже конкуррировать съ Херсономъ.

Въ 1788 г. Николаевскую верфь посѣтилъ нѣмецкій врачъ Дримпельманъ, который оставилъ любопытное описаніе ея. „До селѣ ни одно человѣческое существо, говоритъ докторъ Дримпельманъ, не могло жить въ этомъ мѣстѣ, гдѣ въ нѣсколько мѣсяцевъ возникъ городъ, который уже въ первые годы своего существованія обѣщаль счастливое процвѣтаніе и гдѣ теперь селятся люди всѣхъ странъ. Вокругъ все было пусто. Единственныя живыя существа, которыхъ здѣсь можно было встрѣтить, были змѣи. Хотя укушеніе ихъ и не опасно, однако онѣ были непріятны и страшны для людей тѣмъ, что проникали въ жилища, плохо построенныя изъ тростника и досокъ. Въ нашу тростниковую хижину, въ которой намъ пришлось провести первую ночь по приѣздѣ въ Николаевъ, напозло множество этихъ гадинъ. Хотя мы изъ предосторожности устроили постель на 4-хъ высокыхъ кольяхъ, но это нисколько не помогло, змѣи поднимались вверхъ и, почуявъ людей, съ отвратительнымъ шипѣньемъ переползали черезъ насъ на другую сторону кровати и уходили.

Постройка новаго города шла впередъ съ изумительною быстротою: въ тотъ годъ, когда я жилъ здѣсь, выстроено было болѣе 150 домовъ. Лѣсъ и другіе строительные матеріалы доставлялись въ изобиліи на казенный счетъ по Бугу и продавались весьма дешево какъ чиновникамъ, такъ и другимъ лицамъ, желавшимъ здѣсь поселиться. Только каждый строившійся обязанъ былъ строго сообразоваться съ планомъ, по которому городъ постепенно долженъ былъ возникать. Число жителей, собравшихся съ разныхъ частей государства, доходило въ 1789 г., когда я покинулъ Николаевъ, до 2<sup>1/2</sup> тысячъ.“ Изъ другихъ (официальныхъ) данныхъ видно, что и въ 1792 г. въ Николаевѣ было менѣе 2,500 жителей; нужно думать поэтому, что или Дримпельманъ значительно преувеличилъ цифру населенія, или, что вѣроятно же выставилъ ошибочную хронологію. Въ 1791 г., въ Николаевѣ было 26 дворовъ, 147 д. жителей обоого пола (105 муж. и 42 ж.) и 1,200 дес. земли подъ усадьбами. Въ 1792 г. въ немъ уже существовали: 1 церковь, 4 общественныхъ дома, 100 казармъ, 13 магазиновъ, 158 каменныхъ и деревянныхъ домовъ, 209 мазанокъ, 61 землянка, 149 лавокъ, 23 погреба и 1,566 д. обоого пола. Кромѣ того здѣсь же временно проживало 1,734 д. рабочихъ.

Въ „Землеописаніи“ Зябловскаго (напеч. въ 1810 г.) о Николаевѣ говорится, между прочимъ, слѣдующее: „въ немъ по выгодной глубинѣ залива и безопасной для судовъ рейды, стоитъ Черноморская гребная флотилія, также имѣетъ пребываніе главнокомандующій надъ Черноморскимъ и Азовскимъ флотами и учреждено училище штурманское и другое корабельной архитектуры. Имѣетъ таможенную заставу и 3 церкви (русскую, католическую и греческую)“. Въ 1817 г. въ Николаевѣ было 6 церквей и 7-я синагога, 4 обще-

ственныхъ зданія, 99 казенныхъ, 1,368 частныхъ домовъ, (1,010 каменныхъ и 358 деревянныхъ), 3,285 д. обоого пола. Прогрессъ въ числѣ жителей за 25 л. какъ видно изъ этихъ цифръ, ничтожный; очевидно, послѣ форсированнаго роста, вызваннаго искусственными мѣрами, наступило затишье. Но Николаевъ все таки имѣлъ будущее, какъ удобное мѣсто для постройки судовъ и торговый портъ. По числу выпущенныхъ изъ его верфи кораблей онъ уступалъ Херсону, но относительно отпускной хлѣбной торговли въ самомъ концѣ XVIII в. стоялъ нѣсколько выше его.

Въ 1802 году, послѣдовалъ Высочайшій указъ о раздѣленіи Новороссійской губерніи на три: Николаевскую, Екатеринославскую и Таврическую и назначеніи города Николаева губернскимъ городомъ вновь образованной Николаевской губерніи. Губернаторомъ назначенъ былъ дѣйствительный статскій совѣтъ Акуловъ. Но въ 1803 году, послѣдовалъ новый Высочайшій указъ о назначеніи губернскимъ городомъ Херсона и наименованіи губерніи Херсонскою.

Въ продолжительное начальствованіе адмирала Грейга, фарватеръ въ устьѣ Ингула былъ углубленъ до 22 фут. и корабли самага большаго ранга могли проходить по Ингулу безъ камелей, адмиралтейство въ Херсонѣ было вовсе упразднено и все огромное кораблестроеніе сосредоточено въ Николаевѣ.

Грейгъ много заботился объ украшеніи и улучшеніи города; лучшія зданія и теперь еще украшающія городъ, построены по его предначертанію, какъ напр. обсерваторія, домъ флагмановъ (нынѣ занимаемый морскимъ собраніемъ) и др. Онъ много заботился о разведеніи садовъ и украшеніи улицъ бульварами. Адмиральская улица, нынѣ ничѣмъ не отличающаяся отъ прочихъ, въ его время была шоссирована и по обѣимъ сторонамъ ея тянулись ряды стройныхъ тополей и душистыхъ акацій.

Адмиралъ Лазаревъ, имѣя во своемъ распоряженіи значительныя средства, поддерживалъ начинанія Грейга. Въ его время адмиралтейство украсилось многими капитальными зданіями и замѣчательными мастерскими и было обнесено, и теперь еще существующею, высокою каменною стѣною; построены трехъ-этажныя казармы и другія казенныя зданія.

Въ эпоху командованія Черноморскимъ флотомъ Грейга и Лазарева, эпоху самую цвѣтущую въ прошлой жизни Николаева, значительныя корабельныя верфи поглощали все время, все вниманіе городского населенія, состоявшаго преимущественно изъ служащихъ и отставныхъ морскихъ чиновниковъ и нижнихъ чиновъ съ ихъ семействами. Въ то время и незначительный классъ людей торговыхъ былъ занятъ почти исключительно подрядами по поставкѣ для флота различныхъ матеріаловъ, и эти подряды, достигавшіе огромныхъ суммъ, привлекали къ участию большую часть жителей, дома которыхъ вручались залогами подрядчикамъ для ихъ операций; такимъ образомъ все населеніе невольно было заинтересовано въ дѣлѣ флота. Этимъ только можно объяснить нѣкоторый застой въ развитіи гражданской жизни города. Не было времени гражданамъ хлопотать самимъ о мощеніи улицъ, освѣщеніи, водопроводахъ и прочихъ благахъ, отсутствіе которыхъ въ настоящее время такъ ощутительно. вмѣстѣ со всею Россіею пережилъ Николаевъ тяжелую Крымскую войну; на долю жителей его, досталось испытать всю тягость одновременнаго накопленія цѣлой арміи, двигавшейся къ Севастополю и имѣвшей здѣсь свои главные привалы.

Временное прекращеніе строенія судовъ въ Николаевѣ, повело къ измѣненію направленія дѣятельности большей части гражданъ. Время отъ окончанія

Крымской войны до 1860 года, было временемъ упраздненія прежнихъ учреждений несуществовавшего уже флота. Время—переходное.

Въ 1860 году, въ управленіе Николаевскимъ портомъ, съ званіемъ Николаевского военнаго губернатора, вступилъ генераль-адъютантъ Б. А. Глазенапъ.

Въ его начальствованіе и по его инициативѣ открыты: мужская классическая гимназія, реальное училище, портовая ремесленная школа, женское училище 1-го разряда, называемое теперь Маринскою гимназіею и 12 народныхъ школъ. По его ходатайству, открытъ въ Николаевѣ коммерческій портъ для иностранныхъ судовъ, что имѣло громадное вліяніе на быстрое развитіе торговли города и оживленіе всего населенія. При немъ основалась первая газета въ городѣ, открыты: городской общественный банкъ и отдѣленіе государственнаго банка, учреждены: первоклассная таможня, общество лоцмановъ и проч. и разрѣшена къ постройкѣ Знаменко-Николаевская желѣзная дорога. Такимъ образомъ, благодаря просвѣщенной заботливости Богдана Александровича о благоустройствѣ ввѣреннаго ему города, Николаевъ сдѣлался третьимъ портомъ въ Имперіи и вступилъ въ число первоклассныхъ городовъ Россіи.

Послѣ нарушенія иностранными державами и самою Франціею парижскаго трактата 1856 г., Россія объявила, что не признаетъ болѣе его существованія и первою заботою правительства было возобновленіе Черноморскаго флота. Николаевъ, съ его обширнымъ адмиралтействомъ, сдѣлался вновь средоточіемъ постройки судовъ новаго типа и мѣстопробываніемъ морской администраціи и всѣхъ учреждений главнаго управленія Черноморскаго флота и портовъ, 26 апрѣля 1871 г., вице-адмиралъ Н. А. Аркасъ вступилъ въ управленіе Николаевскимъ портомъ, съ званіемъ Николаевского военнаго губернатора. 1-го октября того же года, Высочайше повѣлено: Черноморскую флотилію именовать, по прежнему, флотомъ, а главнаго командира Николаевского порта—главнымъ командиромъ Черноморскаго флота и портовъ.

---



## ОБЩЕСТВА ВЪ Г. НИКОЛАЕВЪ.

### Николаевская общественная библіотека.

Въ культурной жизни Николаева конца 70-хъ годовъ отсутствіе общественной библіотеки было крупнымъ пробѣломъ, который особенно бросался въ глаза при сравненіи нашего города съ его ближайшими сосѣдями, Херсономъ и Еливетградомъ. Послѣдніе во многихъ отношеніяхъ стояли ниже Николаева, значительно уступали ему въ благоустройствѣ, въ торговли, были гораздо слабѣе заселены и, не смотря на это въ этихъ городахъ существовали общественныя учрежденія, гдѣ обыватель могъ бесплатно пользоваться столичными и провинціальными газетами и журналами, а за 5 р. въ годъ онъ дѣлался активнымъ членомъ-хозяиномъ этого просвѣтительнаго института.

Была, правда, и въ Николаевѣ библіотека, довольно богатая и количествомъ и качествомъ книгъ (мы разумѣемъ морскую офицерскую библіотеку), но доступъ туда былъ крайне затруднителенъ для средняго обывателя, т. е. для 90% итающей публики. Понятно, что такое положеніе дѣла было въ высшей степени нормально, а между тѣмъ контингентъ читателей увеличивался съ каждымъ годомъ, такъ что потребность въ общественной библіотекѣ становилась все настоячивѣе и настоячивѣе. Остановка была только за инициаторами. Таковые и вились въ 1881 г. На страницахъ „Николаевскаго Вѣстника“ (№ 69) обратись они съ заявленіемъ къ жителямъ города, предлагая имъ организовать изъ своей среды общество для устройства библіотеки-читальни. Подъ этимъ возваніемъ подписались врачи: Прусаковъ и Миштолдь, П. П. Паризо, Е. П. Тюпыгинъ, Г. Н. Ге, Л. И. Голиковъ, Н. Каверинъ, Ю. Рено, Калачевскій, Кранцфельдъ и другія лица, пользовавшіяся въ городѣ влияніемъ, а потому оно, т. е. возваніе возымѣло успѣхъ.

Въ октябрѣ (29) того-же года былъ утвержденъ уставъ Николаевской общественной библіотеки-читальни. По этому уставу дѣйствовавшему до 1893 г. пользованіе читальной было бесплатно для всѣхъ—безъ возрастныхъ ограниченій \*)—членомъ могъ быть каждый, въ томъ числѣ и учащійся, уплатившій членскій взносъ (5 руб.) и читавшій помѣсячно не менѣе 1½ года съ перерывомъ не болѣе 2 мѣсяцевъ. Почетное членство давалось за 50 руб. или за особыя заслуги передъ библіотекой. Общія собранія должны происходить 2 раза въ годъ. Избранная дирекція не нуждалась въ утвержденіи администраціи, какъ теперь.

Въ остальныхъ пунктахъ уставъ 1881 г. мало разнится отъ нынѣ дѣйствующаго. Въ декабрѣ того же 1881 года состоялось первое собраніе членовъ-учредителей. Къ сожалѣнію объ этомъ собраніи у насъ не имѣется никакихъ данныхъ. Кромѣ заявленія членовъ-учредителей и устава 1881 г. въ нашемъ распоряженіи находится весьма скудный матеріалъ, и то лишь за послѣдніе 8 л., т. е. съ 1891—98 г. Матеріалъ этотъ—отчеты дирекціи общественной библіотеки за соотвѣтствующіе годы, за прежнее-же время въ архивѣ читальни отчетовъ не сохранилось, а рѣчься въ книгахъ протоколовъ, перечитать эти объемистыя

\*) По теперешнему уставу лицамъ моложе 14 лѣтъ воспрещается пользованіе читальной.

дѣла за 10 лѣтъ нужно было потратить нѣсколько мѣсяцевъ, а это невозможно было при срочности нашего изданія \*).

Такимъ образомъ мы вынуждены обойти молчаніемъ цѣлое десятилѣтіе.

Изъ событій за послѣдніе 8 лѣтъ самымъ крупнымъ была постройка собственнаго зданія. Это предпріятіе было задумано еще въ 1892 году. Такъ, на одномъ изъ засѣданій дирекціи въ этомъ году одинъ изъ ея членовъ И. Д. Каллистовъ предложилъ выдѣлять ежегодно изъ доходовъ библіотеки извѣстную сумму, которая должна послужить фондомъ для постройки библіотечнаго зданія. Это предложеніе было одобрено и въ фондъ отчислено 87 р. 25 к.

Въ 1893 г. одинъ изъ директоровъ В. Д. Шехавцовъ нашелъ жертвователя, пожелавшаго остаться неизвѣстнымъ, (впослѣдствіи оказалось, что этотъ пресвѣщенный жертвователь былъ *Александръ Владимировичъ Нужновъ*), который выразилъ желаніе дать необходимую сумму на постройку библіотечнаго зданія. Кроме того В. Д. Шехавцовъ предложилъ обратиться къ городскому самоуправленію съ просьбой отвести безвозмездно участокъ земли подъ зданіе. Предложеніе В. Д. было принято и, не откладывая дѣла въ долгій ящикъ, дирекція обратилась съ вышеупомянутымъ ходатайствомъ въ думу. Когда послѣдняя дала свое согласіе была образована строительная коммиссія, въ которую вошли: В. А. Даценко, С. П. Шереметевскій, Г. А. Властелица и Ѡ. А. Грачевъ. Работами по постройкѣ руководили безвозмездно П. А. Бѣлявинъ, Е. А. Штукенбергъ и Г. Юстусъ.

Дѣло быстро подвигалось впередъ, и въ декабрѣ 1884 года библіотека перемѣстилась въ собственное помѣщеніе, которое обошлось въ 20,000 руб. Другимъ крупнымъ вопросомъ за истекшее время былъ вопросъ объ устройствѣ библіотекой бесплатной народной читальни. Его возбудилъ въ 1891 году почетный членъ библіотеки и одинъ изъ ея учредителей Л. И. Голиковъ. Общее собраніе тогда же согласилось съ нимъ и постановила открыть таковую на Военномъ рынкѣ. Прошло 5 лѣтъ а постановленіе общаго собранія не было выполнено. И вотъ въ 1896 г. одинъ изъ членовъ дирекціи Р. П. Шереметевскій письменно напомнилъ своимъ коллегамъ о необходимости привести въ исполненіе волю общаго собранія. Фактъ письменнаго обращенія г. Шереметевскаго обращаетъ на себя особенное вниманіе: видно въ самой дирекціи были сильные противники открытія народной читальни, и словесно съ ними ничего нельзя было подѣлать. Вслѣдствіе этого заявленія, дирекція опять поставила вопросъ о народной читальнѣ на общемъ собраніи. 1896 годъ былъ также безплоденъ въ отношеніи разрѣшенія этого вопроса, какъ и предыдущіе 5 лѣтъ. Въ 1897 году на общемъ собраніи вновь былъ возбужденъ вопросъ объ открытіи народной читальни и вновь общее собраніе постановило открыть ее и избрало особую коммиссію для выработки устава этой читальни. Опасаясь волокиты, а опытъ прошедшихъ 6 лѣтъ показалъ, что опасеніе было умѣстно, общее собраніе успѣшило выбрать и попечителя. Коммиссія работала цѣлый годъ; сначала она обратилась ко всякаго рода благотворителямъ и учрежденіямъ съ просьбой о матеріальной поддержкѣ, и тѣ обѣщали посильную помощь, кто ежегодно, кто одновременно; потомъ коммиссія выработала уставъ и представила свой трудъ общему собранію 1898 г. А между тѣмъ положеніе и исторія вопроса заинтересовали собою и мѣстное общество, довольно равнодушное, надо ему отдать справедливость, къ такимъ вопросамъ, какъ народное образованіе, просвѣщеніе массъ et ceterae. Заинтересовались вопросомъ и мѣстныя власти. На сколько въ высшихъ сферахъ Николаева былъ великъ интересъ къ настоящему дѣлу видно изъ того, что 2 крупныхъ чиновника мѣстной

\*) Надѣмся въ будущемъ году, т. е. къ 20-ти лѣтнему юбилею нашей читальни дать обстоятельный очеркъ ея дѣятельности на основаніи архивныхъ данныхъ.

дминистраціи явились на засѣданіе; одинъ изъ нихъ записался даже въ день засѣданія въ члены, очевидно желая внести и свою лепту „на алтарь народнаго бразованія“. Записался въ тотъ-же день и другой видный членъ нашего общества, русскій писатель, но совершенно съ другимъ намѣреніемъ: онъ пришелъ спеціально для того, чтобы высказать свое отрицательное отношеніе къ волнованію членовъ бібліотеки вопросу. Но о немъ рѣчь впереди. Еще до открытія засѣданія, одного изъ дѣятельныхъ членовъ бібліотеки и горячаго сторонника открытія народной читальни „попросили“ удалиться, что тотъ безпреословно и исполнилъ. Засѣданіе было открыто при торжественной обстановкѣ, которую не забывали старики-члены. Въ залѣ волновались. Волновалась на хохотъ и публика—зрители въ числѣ 5 съ половиной человекъ.

Предсѣдатель комиссіи, онъ же и докладчикъ, почтенный старикъ-врачъ галъ читать свой докладъ. Въ заключеніе онъ просилъ гг. членовъ не относиться съ легкимъ сердцемъ къ народной читальнѣ вслѣдствіе ограниченности ея каталога: „дескать, что онъ можетъ дать читателю“. Докладчикъ напомнилъ намъ, что въ этотъ каталогъ включены сочиненія не только нашихъ отечественныхъ писателей, составляющихъ гордость и красоту нашей родины, но что въ него входятъ и сокровищницы міровыхъ гениевъ, какъ творенія Канта, Шиллера, Байрона и Гете. Рѣчь произвела впечатлѣніе. Но тутъ выступилъ писатель, какой-же старецъ, какъ и докладчикъ. Въ страстной порывистой рѣчи онъ молялъ членовъ не поддаваться красивымъ словамъ... „Я много пережилъ а своемъ вѣку“, „я—скептикъ“—воскликнулъ онъ съ необычнымъ пафосомъ. Онъ заявилъ, что не вѣритъ въ необходимость народной читальни, народъ ее осѣщать не станетъ, онъ бываетъ только въ трактирахъ, читальню-же у насъ осѣщаютъ только евреи (видно, ихъ ораторъ народомъ не считаетъ; они такъ ебѣ, люди, что-ли или что нибудь въ этомъ родѣ), которые вообще всѣмъ интересуются. Не смотря на его пафосъ, не смотря на то, что одинъ изъ членовъ—юристъ по профессіи, заявилъ, что общественная бібліотека не имѣетъ права скрывать народныя читальни, докладъ комиссіи былъ принятъ общимъ соборіемъ. Но это была побѣда Пирра: общее собраніе поручило дирекціи открыть читальню, а дирекція черезъ годъ, на общемъ собраніи 1899 года заявило, что на рѣшила отложить *этотъ вопросъ* до болѣе благоприятнаго времени, когда финансы бібліотеки будутъ въ лучшемъ состояніи.

Одинъ изъ членовъ собранія на вышеупомянутомъ засѣданіи пробовалъ было снова заговорить объ открытіи читальни, предложивъ назвать ее, въ виду вступающихъ пушкинскихъ дней, именемъ творца нашей литературы, но и великое имя поэта не спасло дѣла читальни: „оно отцвѣло, не успѣвши расцвѣсть“.

Третій крупный вопросъ, занимавшій вниманіе и дирекціи и общаго собранія за отчетный періодъ, былъ вопросъ о порчѣ книгъ нѣкоторыми изъ читателей. Одно время онъ до того обострился, что въ 1897 году чуть-ли не вываливалъ, выражаясь языкомъ дипломатовъ, кабинетный кризисъ, т. е. перемѣну въ составѣ дирекціи.

Непосредственной причиной этого печальнаго явленія, какъ это ни странно, явилась давно угасшая отрасль германскаго племени—вандалы. У этихъ звѣрѣныхъ и грубыхъ варваровъ, какъ извѣстно, была особая склонность къ совершенно бессмысленнымъ разрушеніямъ и эту-то склонность они неоднократно проявляли и такимъ образомъ пакостили цивилизованнымъ народамъ. Встрѣчаясь ежегодно съ такимъ же бессмысленнымъ истребленіемъ общественнаго достоянія—книгъ, составитель отчета вполне справедливо назвалъ этихъ па-

костниковъ вандаламы. Но это прозвище оскорбило любителей „деликатнаго разговора“ и они напали на дирекцію за ея, якобы „ругню“. Послѣ шумныхъ дебатовъ, кое какъ удалось успокоить взволнованные умы. На сколько намъ извѣстно порча книгъ и нынѣ благополучно продолжается.

Изъ другихъ вопросовъ возникшихъ за послѣдніе 8 лѣтъ стоитъ остановиться на слѣдующихъ: увеличеніе членскаго взноса съ 5 до 6 и даже 10 р. вопросъ объ измѣненіи устава 1881 года, объ изданіи подвижнаго каталога книгъ и хронологическаго, объ изысканіи мѣръ для увеличенія финансовыхъ средствъ бібліотеки, о расширеніи книгохранилища, устройствѣ филиальнаго отдѣленія бібліотеки и организациі научно-популярныхъ лекцій по разнымъ отраслямъ знанія.

Первый изъ этихъ вопросовъ всегда возбуждался дирекціей и служилъ предметомъ обсужденій въ теченіе нѣсколькихъ лѣтъ: въ 1895 году общее собраніе отклонило предложеніе дирекціи о повышеніи платы съ 5 руб. до 6 руб. „въ виду того, что такое повышеніе, не желательное въ принципѣ, не принесло-бы ожидаемой прибыли и не вывело-бы финансовъ бібліотеки изъ стѣснаго положенія, такъ какъ число членовъ можетъ уменьшиться съ возвышеніемъ членской платы“ (см. отчетъ Николаевской общественной бібліотеки за 1895 годъ). Въ 1896 году дирекція вновь предложила этотъ вопросъ на обсужденіе общаго собранія, и большинствомъ 1-го голоса предложеніе дирекціи было принято, но черезъ десять мѣсяцевъ на чрезвычайномъ собраніи, созванномъ по заявленію членовъ, дирекція предложила увеличить членскій взносъ до 10 рублей, мотивируя свое предложеніе тѣмъ, что такой взносъ „увеличитъ средства бібліотеки и уничтожитъ ничѣмъ не оправдываемую привиллегію годовыхъ абонентовъ на права хозяевъ и распорядителей бібліотеки“ (см. отчетъ дирекціи общественной бібліотеки за 1897 годъ).

Это предложеніе вызвало страстные и долгіе дебаты, въ которыхъ высказывались мнѣнія, что предложеніе дирекціи—попытка закрывать доступъ въ члены бібліотеки бѣднымъ интеллигентамъ, такъ сказать, стремленіе къ плутократіи... Предложеніе дирекціи было отвергнуто и вновь восстановлена 5-рублевая плата большинствомъ 23-хъ голосовъ.

Съ тѣхъ поръ этотъ вопросъ болѣе не подымался.

Вопросъ объ измѣненіи устава былъ возбужденъ въ 1891 г. Въ 1892 г. новый уставъ былъ представленъ на утвержденіе надлежащихъ властей, и главное управленіе по дѣламъ печати возвратило обратно проектъ устава съ требованіемъ нѣкоторыхъ измѣненій. Послѣднія были сдѣланы, и съ 1893 г. функционируетъ нынѣ дѣйствующій уставъ.

Книжное имущество бібліотеки, ея доходы и расходы, число годовыхъ и мѣсячныхъ подписчиковъ съ каждымъ годомъ возрастало, если не считать послѣдній годъ, когда число годовыхъ членовъ съ 1,891 упало до 1,855. чел.

Прилагаемая таблица подробно указываетъ этотъ ростъ.

Т а б л и ц а.

	1891 г.	1892 г.	1893 г.	1894 г.	1895 г.	1896 г.	1897 г.	1898 г.	1899 г.
Доходъ въ руб. . . . .	3014	3896	4668	23777	7347	7224	7575	7408	—
Расходъ въ руб. . . . .	2967	3597	4127	23548	7279	7041	7255	7221	—

	1891 г.	1892 г.	1893 г.	1894 г.	1895 г.	1896 г.	1897 г.	1898 г.	1899 г.
Изъ нихъ на выписку журналь, книгъ и газетъ*) въ р.	800	537	1027	910	1150	1200	1250	1950	—
Годовыхъ членовъ . . . . .	62	64	77	108	152	192	181	194	155
Мѣсячныхъ подписчиковъ . . . . .	?	443	595	747	904	1007	1065	1199	—
Число посѣщеній читальни:									
Мужчинъ . . . . .	50388	22943	—	—	684	14859	17088	17193	—
Женщинъ . . . . .	4320	1216	—	—	138	—	—	—	—
Количество книгъ:									
Названій . . . . .	3600	2780	2942	3146	4123	4734	5332	5974	—
Гомовъ . . . . .	3825	3560	3750	4076	5295	5952	6112	7327	—
Бесплатн. подписчиковъ . . . . .	—	—	—	4	—	—	—	10	—

Изъ періодическихъ изданій библіотека въ настоящее время получаетъ слѣдующія: „Русское Богатство“—4 экз., „Вѣстн. Евр.“—4 экз., „Русск. Мысль“—4 экз., „Миръ Божій“—3 экз., „Истор. Вѣстн.“—2 экз., „Наблюдатель“—2 экз., „Вѣстн. Иностран. Литер.“—2 экз., „Жизнь“—1 экз., „Русск. Вѣст.“—1 экз., „Кур. Иностран. Литер.“—1 экз., „Восходъ“—1 экз., „Книж. Недѣли“—1 экз., „Русск. Стар.“—1 экз., „Русск. Арх.“—1 экз., „Христ. Чтен.“—1 экз., „Вѣст. Философій и Психологіи“—1 экз., „Вѣстн. Восп.“—1 экз., „Образов.“—1 экз., „Педагог. Лист.“—1 экз., „Научн. Обзор.“—1 экз., „Землевѣдѣніе“—1 экз., „Русск. Удох.“—1 экз., „Естест. и Геогр.“—1 экз., „Журн. Журнал.“—1 экз.; „Журналь для всѣхъ“—1 экз., „Revue des deux Mondes“—1 экз., „Недѣля“, „Хроника“, „Восходъ“, „Суд. Газ.“, „Врачъ“, „Церков. Вѣстн.“, „Живоп. Обзор.“, „Ива“, „Сѣверъ“, „Прир. и Люди“, „Вокругъ Свѣта“, „Стрекоза“, „Петербург. Жизнь“, „Дѣло“, „Ueber Land und Meer“, „Illustration“, „Tygodnik Ilustrowany“, „Цѣтск. чтен.“, „Родникъ“, „Юный Читат.“, „Всходы“, „Кн. Вѣстн.“ Газеты: „Правит. Вѣстн.“, „Новое Время“, „Новости“, „Русск. Вѣдом.“, „Сынъ Отеч.“, „С.-Петербург. Вѣдом.“, „Биржев. Вѣдом.“, „Торг.-Промышл. Газ.“, „Одесск. Новости“, „Одесск. Листокъ“, „Южное Обзорѣніе“, „Гамелицъ“, „Южанинъ“, „Югъ“. Больше всего требуется „Русск. Богатств“, за нимъ идетъ „Вѣстникъ датель“. „Зроры“ и „Русская Мысль“, затѣмъ „Миръ Божій“, потомъ „Жизнь“ и „Наблюдатель историческихъ журналовъ на первомъ мѣстѣ по числу требованій стоитъ „Истор. Вѣст.“, потомъ „Русская Старина“; изъ научныхъ больше всего требуется „Образованіе“, затѣмъ „Научн. Обзорѣніе“ и „Журналь Журналовъ“.

Количество книгъ выданныхъ изъ библіотеки для чтенія на домъ было въ 1893 г. (единственный годъ, когда велась регистрація выдачь) 32,417 кн.

Все книжное имущество библіотеки дѣлится на XI отдѣловъ.

Книгъ Богословскаго содержания 97 названій; философіи, психологіи и логики 135 названій; по педагогикѣ—34 названія; во II отдѣлѣ—277 названій; а въ III—144 названій, изъ нихъ по группѣ русской исторіи—77 названій.

IV отдѣлъ состоитъ изъ 171 названія, и V—275. Въ VI отдѣлѣ—127 названій, въ VIII—663, въ IX—158; иностранныхъ книгъ 134, остальные беллетристика. Больше всего николаевцы читаютъ беллетристику, самую, что ни на есть дешевую.

\*) Мы даемъ только круглыя цифры.

Служебный персонал библиотеки составляют: 1 библиотекарь и 2 помощницы; жалованье онѣ получаютъ: библиотекарь 40 руб., а помощницы по 15 руб. Въ виду того, что библиотекарь приходится работать около 7 часовъ въ сутки, а помощницамъ по 3<sup>1/2</sup> ч., гонораръ ихъ нельзя назвать достаточнымъ.

Правила для пользованія книгами изъ библиотеки, составленныя на основаніи § 12 устава ея (извлечение):

Библиотека открыта для выдачи книгъ въ будніе дни съ 1 октября по 1 апрѣля съ 10 час. утра до 1 час. дня и съ 3 час. дня до 6<sup>1/2</sup> час. вечера, а въ апрѣль съ 10 час. утра до 1 ч. дня и съ 4 час. дня до 7 час. вечера. Въ воскресные дни съ 12 час. до 2 ч. дня. (Въ іюнь, іюль и августъ по воскресеньямъ выдача книгъ не производится).

Читальня библиотеки открыта въ будніе дни съ 1 окт. по 1 апрѣля отъ 9 ч. утра до 9 ч. веч., а съ апр. по 1 окт. до 10 ч. вечера; въ воскресные и праздничные отъ 1 час. дня до 9 час. вечера.

Николаевскою общественною библиотекою при соблюденіи опредѣленнаго уставомъ ея условій имѣютъ право пользоваться всѣ, какъ въ читальнѣ библиотеки такъ и внѣ ея на дому, кромѣ дѣтей моложе 14 лѣтъ и воспитанники среднихъ и высшихъ учебныхъ заведеній (§ 13 уст. биб.).

Для пользованія библиотекою на дому и въ читальнѣ устанавливаются двухъ родовъ билеты: годовые (членскіе), которые выдаются съ 1 янв. по дек. каждаго года съ платою 5 руб. и съ правомъ полученія на домъ 2 книги разомъ безъ залога, и мѣсячные съ платою за одну книгу 30 коп. мѣсяцъ съ залогомъ 1 р. 50 к., за 2 книги 50 коп. съ залогомъ 3 руб. Залогъ можетъ быть замѣненъ ручательствомъ одного изъ членовъ дирекціи или двухъ членовъ библиотеки. Болѣе цѣнные книги выдаются на домъ по годов. и мѣсяч. билетамъ подъ особые залогі, соответствующіе ихъ цѣнности. Книги, составляющія библиограф. рѣдкость и справочныя на домъ не выдаются.

За чтеніе книгъ и періодическихъ изданій въ читальнѣ съ лицъ, не пользующихся библиотекою, полагается плата 3 руб. въ годъ, 30 коп. въ мѣсяцъ 5 коп. въ день.

Лица, уплатившія за входъ въ читальню, получаютъ квитанцію въ уплату. Отъ платы за чтеніе освобождаются жены, незамужнія дочери и сестры членовъ библиотеки.

Для чтенія на дому выдаются: а) на три дня послѣдніе 2 №№ журналовъ и газетъ, б) на недѣлю №№ журналовъ за предшествующіе 10 мѣсяцевъ, в) на 2 недѣли остальные №№ періодическихъ изданій, г) на 3 недѣли книги научныхъ отдѣловъ, дѣтскія и беллетристика.

Мѣнять книги по одному билету можно только одинъ разъ въ день. №№ журналовъ и газетъ, указанные въ пунктахъ а) и б) предыдущаго §, могутъ быть взяты лицомъ разъ уже воспользовавшимся ими не ранѣе недѣли послѣ ихъ возвращенія. На одинъ билетъ не выдается 2-хъ книгъ журналовъ за послѣдніе 2 мѣсяца.

Взятая изъ библиотеки книги, составляющія общее достояніе, должны всегда возвращаться въ полной сохранности. Вознагражденіе за незначительную порчу книги взыскивается по указанію библиотекаря.

Другія правила, касающіяся организаціи Ник. общ. библиотеки заключаются въ уставѣ, утвержденномъ господиномъ управляющимъ министерствомъ внутреннихъ дѣлъ 9 сент. 1893 г. (экземпляры устава можно получать въ библиотекѣ)

## Николаевскій отдѣлъ Русскаго общества охраненія народнаго здравія.

До 1892 года никто изъ достопочтенныхъ гражданъ Николаева, за исключеніемъ одного или двухъ лицъ, не задумывался надъ вопросомъ охраненія одного здравія. Этому способствовали, вѣроятно, съ одной стороны — наша индифферентность и безпечность, а съ другой стороны слишкомъ уже высокое вѣнне о Николаевѣ, какъ объ одномъ изъ самыхъ здоровыхъ угловъ Россіи, а смертность въ немъ доходила до 42,4 на тысячу. Но вотъ наступилъ 1902 г. и къ намъ, совершенно неприготовившимся къ встрѣчѣ, появилась страшная грозная гостья — „азиатская холера“. Мы ее даже долгое время совсѣмъ не хотели признать, пока ее не взялъ подъ свое покровительство д-ръ Я. Г. Раппортъ: онъ впервые устроилъ тогда у насъ народныя медицинскія бесѣды, которыя привлекали массы народа, совсѣмъ ужъ не такъ индифферентныя своему здоровью. Это въ особенности и побудило Я. Г. серьезно приняться за учрежденіе здѣсь отдѣла общества охраненія народнаго здравія.

Первымъ выразилъ свое сочувствіе этому дѣлу д-ръ А. І. Матусовскій, членомъ педагогическій составъ и штатный смотритель уѣзднаго училища. Я. Г. обратился съ приглашеніемъ къ членамъ мѣстныхъ отдѣловъ Императорскихъ обществъ, изъ которыхъ откликнулись на этотъ призывъ всего три члена: инженеры К. П. Боклевскій, Л. П. Бѣлявинъ и А. А. Терентьевъ. Такимъ образомъ сформировалась группа въ 10 челов. — сколько требуется по § 17 устава для организціи мѣстнаго отдѣла. Послѣ этого подано было д-ромъ Я. Г. Раппортомъ заявленіе совѣту общества, которое было встрѣчено довольно сочувственно. Члены-учредители, заручившись согласіемъ общества, обратились къ интеллигентной части населенія съ приглашеніемъ вступить въ число учредителей.

На этотъ разъ воззваніе имѣло большой успѣхъ. 13 марта 1894 г. въ залѣ городской думы состоялось первое собраніе членовъ-учредителей, въ которомъ постоянный членъ общества И. М. Радецкій сдѣлалъ краткое сообщеніе о яскѣ, дѣтскихъ садахъ и дневныхъ пріютахъ.

Въ этомъ-же собраніи избрано было временное правленіе изъ И. Д. Болко, Л. П. Бѣлявина, В. А. Страдомскаго и Я. Г. Раппорта для составленія инструкцій отдѣлу. Число членовъ съ каждымъ слѣдующимъ собраніемъ увеличилось, такъ что въ собраніи, состоявшемся 5-го апрѣля 1894 г., членовъ-учредителей было больше 70-ти. Утвержденный этимъ собраніемъ выработанный проектъ инструкцій былъ своевременно отосланъ въ Петербургъ. Такъ какъ созывъ общества въ Петербургъ по многимъ обстоятельствамъ затормозился, то утвержденіе Николаевского отдѣла состоялось только 29-го января 1895 года, а 9-го мая этого-же года въ залѣ городской думы состоялось первое общее собраніе подъ почетнымъ предсѣдательствомъ контръ-адмирала Чайковскаго при участіи 31-го члена. Его превосходительство объявилъ Николаевскій отдѣлъ открытымъ. На этомъ собраніи прочитанъ былъ по окончаніи молебствія докладъ Я. Г. Раппорта: „Краткій обзоръ развитія общественнаго здравоохраненія и очеркъ дѣятельности Русскаго общества охраненія народнаго здравія“. В. А. Страдомскій сдѣлалъ сообщеніе „о задачахъ Николаевского отдѣла“.

Ко дню открытія отдѣла число членовъ-учредителей возросло до 78, изъ нихъ 28 представителей медицинской коллегіи, 11 педагоговъ, 8 инженеровъ, 2 техника, 2 астронома, кандидаты правъ, представители морского и военнаго вѣдомства и нѣкоторые граждане и матери семействъ. Обратились съ просьбою также къ вице-адмиралу Н. В. Копытову и супругѣ его принять на себя

звание почетныхъ членовъ. Въ слѣдующихъ собраніяхъ были избраны должностныя лица: въ предсѣдатели — В. А. Страдомскій, въ казначей — И. С. Вафтовскій, въ члены совѣта: А. М. Филипповичъ, Д. А. Аммосовъ, Н. А. Зоринъ и въ товарищи предсѣдателя К. А. фонъ-Эссенъ. Секретаремъ былъ избранъ еще на 1-мъ собраніи Я. Г. Раппепортъ.

Составъ совѣта за истекшіи промежутки времени мѣнялся и въ данное время въ него входятъ слѣдующія лица: предсѣдатель — К. А. фонъ-Эссенъ товарищъ предсѣдателя — Г. А. Властелица, секретарь — Я. Г. Раппепортъ, казначей — В. М. Волковъ и члены совѣта — В. В. Рюминъ и представитель городского управленія П. Д. Шипицынъ. Число членовъ съ каждымъ годомъ возрастаетъ: къ 1 января 1896 г. оставалось 77, къ 1 января 1897 — 111, къ 1-му января 1898 г. — 142 и 1-му января 1899 — 149 членовъ.

Почетными членами отдѣла состоятъ: проф. Ѳедоръ Ѳедоровичъ Эрисманъ академикъ Викторъ Васильевичъ Папутинъ, Владиміръ Сергѣевичъ Кудринъ (гл. медицин. инспект. флота), вице-адмиралъ Н. В. Копытовъ, А. А. Копытова и о. Іоаннъ Ильичъ Кронштадтскій.

### Дѣятельность отдѣла за время съ 1895 до 1898 г.

Отдѣлъ имѣлъ 9 собраній, на которыхъ обсуждались доклады членовъ и разсмотрѣніе административн. вопрос. Доклады были сдѣланы слѣдующіе: В. А. Страдомскимъ и Я. Г. Раппепортомъ, „объ устройствѣ площадки для дѣтскихъ игръ“ Я. Г. Раппепортомъ, „Краткіе очерки жизни и дѣятельности Paster'a, Е. А. Покровскаго и Здекауэра“, имъ же „къ вопросу о вліяніи водоснабженія на смертность населенія“ и „первый всероссійскій съѣздъ дѣятелей по бальнеологіи, гидрологіи и климатологіи“ и IV всероссійскій водопроводный съѣздъ; В. В. Рюминъ „необходимость кулинарныхъ школъ, какъ средства для экономнаго и рациональнаго питанія“. Больше всего заняла вниманіе отдѣла „забота объ охраненіи здоровья и содѣйствіи физическому развитію подростяющаго поколѣнія“ и этому дѣлу была посвящена главнымъ образомъ и дѣятельность отдѣла (см. „труды Николаевскаго отдѣла русскаго общества охраненія народнаго здравія“) Такимъ образомъ Николаевскій отдѣлъ сузилъ свою дѣятельность, понимая „охраненіе народнаго здравія“, какъ охраненіе только подростяющаго поколѣнія. Руководствуясь такими цѣлями, общее собраніе 21-го августа 1895 г. постановило устроить площадку для дѣтскихъ игръ на открытомъ воздухѣ и уполномочило совѣтъ ходатайствовать передъ городской управой о передачѣ Манганаріевскаго сквера въ вѣдѣніе отдѣла. Это ходатайство было уважено на слѣдующихъ условіяхъ: 1) чтобы послѣ расширенія площадки въ срединѣ сквера было посажено деревьевъ втрое больше, чѣмъ погибло при выкопкѣ; 2) отдѣлъ беретъ на себя отвѣтственность по сохраненію и развитію благоустройства касательно растительности; 3) отдѣлъ не имѣетъ права въ воскресные дни въ этомъ скверѣ устраивать гулянья съ платой за входъ. Не зная чѣмъ объяснить эти столь суровыя требованія думы, которыя указываютъ, что отцы города не только не сочувствовали этому дѣлу, но даже чуть-ли не враждебно къ нему относились. Получивъ въ свое завѣдываніе скверъ, совѣтъ немедленно приступилъ къ приготовленію различныхъ приспособленій. Въ результатѣ получились: нивелированная площадка для игръ въ 600 квадр. саж., гимнастическій покой, 3 гигантскихъ шаговъ, карусель, 2 пары качель-креселъ для самыхъ маленькихъ дѣтей, кегель-бакъ, три пары параллельныхъ брусьевъ, крокетъ; кромѣ того приобрѣтены были для игръ мячи, воланы, серсо и проч.



на площадкѣ и на скверѣ поставлены были 62 скамейки и павильонъ съ буфетомъ, сдаваемый въ аренду за 180 руб. въ годъ.

Площадка эта быстро завоевала симпатіи молодой публики. Каждый вечеръ многочисленныя сборища дѣтей всѣхъ возрастовъ подъ присмотромъ вухъ дежурныхъ членовъ отдѣла играютъ въ мячъ, въ кошку и мышку, въ орѣлки и вообще въ игры требующія ловкости и проворства. Въ особенности ривлекають къ себѣ карусель и гигантскіе шаги.

Обязанности дежурныхъ членовъ на себя взяли: г-жи Ф. Н. Боклевская, Г. И. Петрова, А. П. Антипенко, А. А. Попова, И. Г. Раппепортъ, Н. А. Семеова и А. К. фонъ-Эссенъ, гг. И. Д. Болтенко, Г. А. Властелица, Я. Г. Раппепортъ, А. И. Матусовскій, В. А. Страдомскій, А. М. Филипповичъ и М. В. Яковкій. Для руководства играми приглашенъ былъ инструкторъ-преподаватель гимнастики городского училища К. В. Шаманскій.

## Дневное убѣжище для дѣтей рабочихъ.

Въ Николаевѣ, какъ и въ многихъ другихъ южныхъ городахъ поденный трудъ сильно развитъ. Извѣстно также, что поденный трудъ оплачивается чень плохо и нерѣдко вовсе не находитъ приложенія; а обыкновенно-же заработокъ отца семейства оказывается недостаточнымъ для прокормленія всей семьи, какъ что является необходимость присоединить къ труду отца и трудъ матери. Ислѣдствіе этого дѣти остаются по цѣлымъ днямъ безъ всякаго надзора; а остаются большей частью дѣти отъ 1-го до 10 лѣтняго возраста, такъ какъ старшія, 10-ти лѣтъ, уже вносятъ свою крупную, не по силамъ, лепту въ массу труда отца и матери.

Не трудно себѣ представить какимъ опасностямъ подвергаются дѣти отъ 1-го до 4—5 лѣтъ, предоставленныя самимъ себѣ!

Вотъ какъ рисуетъ намъ ихъ положеніе Я. Г. Раппепортъ въ своихъ „трудахъ Николаевского отдѣла русскаго общества охраненія народнаго здравія“: „Тамъ грудной ребенокъ упалъ изъ колыбели и расшибся до полусмерти, здѣсь другой задохся, поперхнувшись засунутой ему передъ уходомъ въ ротъ соской, въ другомъ мѣстѣ ребенокъ, неосторожно приблизившись къ огню, вслѣдствіе загорѣвшагося на немъ платья, получилъ смертельныя ожоги, а то вдругъ возвратившаяся домой мать застаётъ застывшій уже трупикъ своего ребенка съ торчавшими кверху изъ ведра ножками!“. Картины, какъ видите, читатель, самыя невеселыя, способныя заставить призадуматься надъ ними хотя-бы и замаго сытаго человѣка. И такія вещи творились и творятся на глазахъ, такъ называемаго, цивилизованнаго общества! Понятно, что отдѣлъ, поставившій себѣ на первыхъ порахъ заботу объ охраненіи какихъ-бы то ни было дѣтей отъ вредныхъ на здравье вліяній, обратилъ на этотъ вопросъ особенное вниманіе и уѣшилъ въ принципѣ устроить для призрѣнія дѣтей рабочихъ, „ясли“. Но немедленному учрежденію „яслей“ помѣшало (къ стыду нашему) отсутствіе матеріальныхъ средствъ.

Въ общемъ собраніи 21-го августа 1895 г. былъ заслушанъ докладъ П. Д. Шипицына, въ которомъ была указана возможность немедленно осуществить это намѣреніе устройствомъ дневного убѣжища для дѣтей отъ 3-хъ до 10-ти лѣтъ при одномъ изъ ночлежныхъ пріютовъ. Распорядительный комитетъ общества ночлежныхъ домовъ отнесся къ этому дѣлу съ большимъ сочувствіемъ и предоставилъ въ распоряженіе отдѣла помѣщеніе при домѣ № 2.

Убѣжище могло-бы уже быть открытымъ 14-го сентября 1895 г., залось, что на это требуется разрѣшеніе министерства внутреннихъ дѣлъ; такое разрѣшеніе получилось только 11 мая 1896 года.

Распорядительнымъ комитетомъ общества для устройства ночлежныхъ домовъ и пріютовъ былъ представленъ отдѣлу выборъ помѣщенія въ принадлежащихъ ему зданіяхъ. Помѣщеніе было выбрано при ночлежномъ домѣ № 1 (на углу Радостной и Малой-Морской) и 25-го мая убѣжище было открыто.

Первое время убѣжище вмѣщало немного дѣтей, это объяснялось незнаниемъ комитетомъ рабочаго люда съ этимъ новымъ дѣломъ и неудачнымъ мѣстополюженіемъ убѣжища вдали отъ района съ преобладающимъ рабочимъ населеніемъ. Вслѣдствіе этого совѣтъ отдѣла началъ подыскивать болѣе удобное помѣщеніе. Такое нашлось по Алексѣевской улицѣ № 73 въ д. Акелиной, откуда съ 25-го сентября 1899 г. перемѣстилось на 1-ую Военную, д. Шарта. Послѣ этого количество приводимыхъ дѣтей стало быстро увеличиваться, такъ что порешилось за намѣченную норму—25.

Дѣти доставляются родителями въ убѣжище, обыкновенно: зимою въ 7—8 часовъ утра, лѣтомъ же въ 5—6 и даже раньше, а уводятся зимою послѣ захода солнца, а лѣтомъ часовъ въ 6—7 вечера. Это, понятно находится въ полной зависимости отъ занятій родителей.

По приходѣ въ убѣжище дѣти умываются, причесываются и въ случаѣ надобности переодѣваются, затѣмъ получаютъ чай съ хлѣбомъ, въ часъ они получаютъ обѣдъ изъ двухъ блюдъ, доставляемый въ убѣжище изъ столовыхъ мѣстнаго общества ночлежныхъ домовъ и дешевыхъ столовыхъ; вечеромъ дѣти получаютъ снова чай съ хлѣбомъ. Все это продовольствіе ребенка обходится въ 7½ к. въ день.

Время въ убѣжище дѣти проводятъ въ соответственныхъ возрасту занятіяхъ: самыя маленькія вырѣзываютъ картинки, наклеиваютъ ихъ на картонъ и клеютъ бумажные фонари; старшія плетутъ изъ веревокъ мѣшки, шьютъ бѣлье, вышиваютъ, а также обучаются грамотѣ. Надзоръ за дѣтьми и хозяйственною частью убѣжища возложенъ на смотрительницу убѣжища Марію Ивановну Бугримову, а съ 1-го января 1898 г. вслѣдствіе увеличенія числа приходящихъ была приглашена ей въ помощницы П. А. Навсуць.

Съ дѣтей взимается плата по 5 коп. въ день; дѣлается это „для того, чтобы родители не видѣли въ этомъ родѣ милостыни, чтобы сознавали за собой извѣстныя обязательства по отношенію къ дѣтямъ, и, главнымъ образомъ, въ виду указанія опыта, что даровое не цѣнится ни во что“ \*).

Намъ интересно, но къ сожалѣнію мы не знаемъ, какъ поступаютъ съ тѣми дѣтьми, родители которыхъ не въ состояніи даже и 5 коп. заплатить,—неужели и по отношенію къ нимъ придерживаются вышеупомянутыхъ слишкомъ уже строгихъ принциповъ? Очень часто можетъ случаться, что родители выходятъ нѣсколько дней подрядъ на работу и таковой не находятъ, что влечетъ за собой нерѣдко не только отсутствіе 5-ти коп., но полнѣйшую хроническую голодовку. По нашему мнѣнію отказать въ приемъ ребенку такихъ бѣдняковъ-голяковъ, по меньшей мѣрѣ, жестоко.

Убѣжище находится въ вѣдѣніи секціи по гигиенѣ воспитанія и образованія дѣтскаго возраста; завѣдываніе хозяйственною частью возложено на особый совѣтъ убѣжища, въ который вошли: предѣдатель А. А. фонъ-Эссенъ, г-жи: Р. Г. Варшаверъ, В. В. Властелица, В. А. Зелинская, С. К. Кузнецова, А. К. Пелчевская, А. А. Попова, Н. А. Семенова и гг.: А. П. Перелешинъ,

\*) Авторъ „Трудовъ Николаевскаго отдѣла русскаго общества охраненія народнаго здравія.“

Д. Шипицынъ и врачи: Р. М. Брусиловская, С. И. Давидсонъ, М. Я. Каль-  
 прскій, А. I. Матусовскій, Е. С. Шульмейстеръ, Я. Г. Рапнепортъ, И. П. Макси-  
 овъ, П. И. Гончаровъ и В. Ф. Аристовъ.

Въ послѣднее время на убижище начали поступать крупныя пожертвова-  
 я, а именно: вдова Е. П. Бабенкова подарила домъ стоимостью въ 2,000 руб.,  
 М. Баздырева пожертвовала 1,000 р., городская дума ассигновала на 1897 г.  
 100 руб. Благодаря этимъ средствамъ, дѣло болѣе упрочилось и совѣтъ отдѣла  
 вынужденъ ходатайствовать о разрѣшеніи приема дѣтей моложе 3-хъ лѣтъ. Хода-  
 йство это давно уже отправлено въ совѣтъ общества въ С.-Петербургъ, но до  
 этого времени оно, по неизвѣстнымъ причинамъ, остается неудовлетвореннымъ.

Слѣдующая таблица можетъ намъ вполне обрисовать дѣятельность „Убѣ-  
 жща“.

	Убѣжище было открыто дней				Общее число посѣщеній			
	189 <sup>6/7</sup>	189 <sup>7/8</sup>	189 <sup>8/9</sup>	1899 1900	189 <sup>6/7</sup>	189 <sup>7/8</sup>	189 <sup>8/9</sup>	1899 1900
Юнь . . . . .	23	22	25	22	193	747	1110	1136
Юль . . . . .	25	25	26	25	311	884	1172	1354
Августъ . . . . .	22	21	22	24	192	684	906	1449
Сентябрь . . . . .	23	24	23	—	180	693	879	—
Октябрь . . . . .	24	23	24	—	251	705	802	—
Ноябрь . . . . .	23	21	23	—	224	628	672	—
Декабрь . . . . .	21	19	19	—	296	574	673	—
Январь . . . . .	25	14	19	—	329	579	737	—
Февраль . . . . .	22	20	21	—	410	478	632	—
Мартъ . . . . .	25	24	25	—	626	590	945	—
Апрѣль . . . . .	14	12	15	—	287	396	485	—
Май . . . . .	23	21	22	—	653	747	885	—
Итого . . . . .	270	246	264	—	3962	7755	9857	—

	Среднее число посѣщеній въ 1 день			
	189 <sup>6/7</sup>	189 <sup>7/8</sup>	189 <sup>8/9</sup>	1899 1900
Юнь . . . . .	8,39	33,95	44,4	53,0
Юль . . . . .	12,44	35,36	45,04	53,36
Августъ . . . . .	8,73	34,46	41,18	60,37
Сентябрь . . . . .	7,83	28,87	38,17	—
Октябрь . . . . .	10,88	30,65	33,33	—
Ноябрь . . . . .	9,74	29,9	29,22	—
Декабрь . . . . .	14,08	30,4	33,32	—
Январь . . . . .	13,16	41,36	33,53	—
Февраль . . . . .	18,64	23,9	30,95	—
Мартъ . . . . .	25,04	24,6	37,72	—
Апрѣль . . . . .	20,15	33,0	32,33	—
Май . . . . .	28,3	37,45	42,27	—
Итого . . . . .	14,67	31,53	37,33	—

Граждан. годъ (съ 1/1 до 1/1)	Убъжище было открыто дней				Общее число посѣщеній			
	1896 г.	1897 г.	1898 г.	1899 г.	1896 г.	1897 г.	1898 г.	1899 г.
	7 мѣс. 161	264	255	8 мѣс. 173	1647	7220	9014	8 мѣс. 7603
				Общее число бесплатн. посѣщеній				
				99	1052	1396	2163	

Граждан. годъ (съ 1/1 до 1/1)	Среднее число посѣщеній въ 1 день				Среднее число бесплатн. посѣщеній въ 1 день			
	1896 г.	1897 г.	1898 г.	1899 г.	1896 г.	1897 г.	1898 г.	1899 г.
	10,23	27,35	35,74	43,98	0,62	4,00	5,48	12,5

Израсходовано на содержание „Убъжища“ Получено 5 коп. платы Дефицитъ	Въ одинъ день въ копейкахъ				Въ годъ въ рубляхъ			
	1896 г.	1897 г.	1898 г.	1899 г.	1896 г.	1897 г.	1898 г.	1899 г.
	383,86	632,5	819,6	872,8	618,01	1669,52	2089,75	1510
48,01	116,54	148,08	157,22	77,40	307,65	377,60	273	
335,85	515,96	671,52	715,58	530,61	1361,87	1712,15	1336	

Стоимость 1 ребенка въ 1. день въ копейкахъ			
1896 г.	1897 г.	1898 г.	1899 г.
37,52	23,171	23,185	19,86

Изъ этой таблицы явствуеъ, что дѣятельность „Убъжища“ съ кажды́мъ годомъ увеличивается, такъ: въ 1896 году было всего посѣщеній 3,962, а въ 1898 году—9,857; сообразно съ этимъ увеличилось и среднее число посѣще- ній въ день: въ 1896 г.—14,67, а въ 1898 г.—37,33. Вообще видно, что „Убъжище“ за такой, относительно, короткий срокъ успѣло снискать довѣрiе къ себѣ б- нѣйшей части общества.

Въ настоящее время отдѣлъ, по предложенiю Я. Г. Раппепорта, разраба- ваетъ вопросъ объ организации школьныхъ вакаціонныхъ колоній и объ устр- ствѣ санаторiи для легочныхъ больныхъ. Отдѣлъ предполагаетъ также орга- зовать здѣсь рядъ публичныхъ чтенiй по вопросамъ общественнаго здравооу- ненiя. Организациа этого дѣла поручена врачамъ: Я. Г. Раппепорту, Б. И. Понникову, С. И. Давидсону и В. И. Маркелову.

## Общество врачей въ г. Николаевѣ.

Общество врачей въ г. Николаевѣ сущ. съ 1887 г. Потребность въ образованіи того общества, гдѣ-бы члены врачебной коллегіи могли-бы сходиться для взаимна-обмѣна мыслей, для того, чтобы подѣлиться своими наблюденіями изъ практики, и взаимнаго обсужденія своихъ коллегіальныхъ интересовъ, наконецъ, для того, чтобы внести и свою скромную лепту въ сокровищницу науки, повидимому, давно уже чувствовалась среди врачей г. Николаева. Только въ 1884 г. постепенно начали переходить отъ слова къ дѣлу. Ближайшій починъ въ этомъ дѣлѣ принесли нынѣ уже усопшіе И. П. Поповъ, С. О. Стратіевскій и С. И. Звидзонъ. Въ томъ-же году былъ выработанъ проэктъ устава, но дѣло основнаго о-ва туго подвигалось впередъ. Лишь въ 86 г., т. е. 2 года спустя, удалось собрать достаточное число подписей подъ составленнымъ проэктомъ устава. Въ число учредителей записались 44 лица, изъ нихъ 32 врач., 11 провизоровъ и 1 ветер. врачъ. Одному изъ первыхъ инициаторовъ, С. О. Стратіевскому, павшему жертвой своего дѣла и безвременно погибшему отъ дифтерита въ 85 г., удалось увидѣть зарожденія его. 27-го января 87 г. былъ наконецъ утвержденъ уставъ о-ва, при чемъ, между прочимъ, министерствомъ было измѣнено и званіе его. По мысли учредителей предполагалось назвать его Николаевскимъ диц. общ., утверждено-же оно подъ именемъ „Общ. врачей въ г. Николаевѣ, пр. губ.“ 15 марта 87 г. состоялось 1-е засѣданіе о-ва въ зданіи 1-й частной учебницы въ составѣ 31 члена. Въ теченіе перваго года о-во имѣло 9 засѣданій, котор. посѣщались довольно значительнымъ числомъ членовъ. Но въ томъ-же году въ засѣданіи 6 іюня, благодаря недоразумѣнію, вызванному неосторожнымъ словомъ въ преніяхъ по поводу доклада І. С. Каменецкаго о дифтеритѣ, побѣднѣй счелъ себя обиженнымъ и вышелъ изъ числа членовъ. Это обстоятельство повидимому неблагоприятно повліяло на дѣятельность о-ва: засѣданія стали значаться все рѣже. Въ 88 г. было всего 8 засѣданій, въ 89 г. никто изъ важныхъ лицъ не получили требуемаго большинства и общество какъ-бы замерло. Только въ декабрѣ 89 г. былъ избранъ новый составъ правленія, и съ т. г. о-во не переставало собираться въ свои засѣданія. За 12-лѣтѣ всѣхъ засѣд. состоялось 137 (по годамъ см. ниже таблицу). За 10 л. существованія, съ марта 87 г. по 15 марта 97 г., въ о-во вступило новыхъ членовъ 34, въ общ. числилось членовъ 78 чел., изъ нихъ выбыло по разнымъ причинамъ 42 т., такъ что въ концѣ 1-го десятилѣтія членовъ было 37. Къ 1 январ. 97 г. о-въ состояло 3 поч. члена и 27 дѣйств., къ 1-му январ. 98 г. 4 почет., 1 членъ-соревнователь, 40 дѣйствит. и къ 1 январ. 99 г. 4 почет., 1 членъ-соревнователь и 36 дѣйствит. членовъ.

Правленіе общества составляютъ: предсѣдатель почетный членъ Э. Э. Кинь; товарищъ предсѣдателя Г. С. Зайденеръ; секретарь Я. Г. Раппенортъ; кандидаты къ нему: В. И. Маркеловъ, В. Д. Грозенштейнъ; казначей Е. С. Шульцъ; бібліотекаръ Л. И. Коллегорскій.

Дѣятельность о-ва выражалась въ чтеніи и обсужденіи докладовъ, касавшихся какъ различныхъ отраслей медиц. науки, такъ и развитыхъ бытовыхъ вопросовъ. Докладовъ было сдѣлано 177, изъ нихъ 34, касающ. города Николаева. Общенія нерѣдко сопровождались демонстраціями больныхъ, различныхъ препаратовъ, а также аппаратовъ. Особенное вниманіе обращалось всегда на инфекц. заболѣванія, при чемъ наибольшій матеріалъ въ этой области доставляли итальные врачи. Періодъ затишья въ дѣятельности общества (89 г.) совпалъ нашествіемъ давно невиданнаго въ Николаевѣ эпидемическ. заболѣванія—флуэнцы, съ которой пришлось впервые познакомиться. Вначалѣ 92 г. былъ

завезенъ сюда изъ Самарск. губ. сыпной тифъ, вскорѣ за нимъ появились вратный тифъ, а осенью Николаевъ сдѣлался ареной дѣятельности холеры. Эти эпидеміи служили темами для сообщ. и всесторонняго изученія и обсужденія въ засѣданіяхъ о-ва. Но этимъ не, исчерпывалось дѣятельн. о-ва Имѣя возможность знать близко нужды и болѣз. города, оно старалось оказывать своимъ совѣтами содѣйствіе къ устраненію болѣз. и то по собственному почину, то отвѣчая на запросы административ. органовъ, входило съ представленіями о улучшеніи санитарнаго состоянія города и о предупрежденіи распространенія инфекціонныхъ заболѣваній. Заслуживаютъ вниманія въ этомъ отношеніи слѣдующія дѣйствія о-ва. Въ 90 г. о-во обратилось въ управу съ просьбою объ изданіи обязательныхъ постановленій о тщательной дезинфекціи инструментовъ и рукъ при ритуальн. обрѣзаніи. Въ томъ-же году, по поводу письма городского головы о содѣйств. город. управл. въ борьбѣ съ заразой, об-во представило проэктъ мѣропріятій. Въ 91 г. высказало свое заключеніе по вопросу о пригодности мѣста на набережной для постройки казармъ для трахоматозныхъ и представило проэктъ обязательныхъ постановленій для предупрежденія распространенія бугорчатки. Въ 92 г., въ ожиданіи появленія эпидеміи холеры была представлена Николаев. военному губ. докладная записка о мѣрахъ борьбы съ ней. Въ томъ-же году была выдѣлена особая коммисія, которой поручена организация медицинскихъ народныхъ чтеній. Была составлена и прочитана докладъ Раппепортомъ одна „бесѣда о томъ, что такое холера и какъ уберечь себя отъ нея“; бесѣда эта была повторена 4 раза. Въ 95 г. представленъ докладъ о результатахъ устройства санитарно-аналитическихъ изслѣдованій. Учрежденіе въ 95 г. ярмарокъ въ Николаевѣ побудило о-во, вслѣдствіе доклада ветер. врача П. В. Вознесенскаго, возбудить вопросъ объ организациіи врачебнаго пункта который и былъ устроенъ при содѣйствіи город. управы. Въ 97 г. об-во поручило особо избранной коммисіи заняться разработкой вопроса объ организациіи помощи бѣднымъ больнымъ на дому и созданіемъ института врачей для бѣдныхъ. Въ ноябрѣ этого-же года о-во устроило открытое засѣданіе для слушанія и обсужденія доклада Г. А. Властелицы о существующихъ способахъ канализаціи и санитарн. значеніи ихъ для городовъ. Въ 98 г. о-во посвят. 4 засѣд. обсужденію доклада по вопросу о водоснабженіи и канализациіи Николаева. Былъ возбужденъ вопросъ объ учрежденіи ночныхъ врачебныхъ дежур. Въ области медицинск. жизни выдающіеся моменты не проходили незамѣченными об-вомъ. 30 лѣт. юбилей проф. дѣятельн. С. П. Боткина, 70 лѣт. юбилей профессора Virchow'a, открытіе tuberculin'a Koch'омъ и юбилей Henri Dunant послужили избраніемъ ихъ въ члены общ-ва. 70 лѣт. юбил. Пастера былъ чествованъ особымъ засѣданіемъ; по смерти его была послана телеграмма съ выраж. соболезнованія вдовѣ его, кромѣ того была устроена подписка на памятникъ ему въ Парижѣ и ДѢлѣ. По смерти С. П. Боткина о-во устроило панихиду по нему и приняло участіе въ образованіи капитала на устройство богадѣльни для престар. врачей въ память его. Въ состоявшейся при медицин. департаментѣ сѣздѣ о-во представило свой докладъ объ ограниченіи распространенія сифилиса и венерич. болѣзней. По поводу столѣтія оспоприв. было устроено публичное засѣд. совмѣстно съ обществ. морск. врачей и отдѣломъ об-ва охраненія народного здравія. Въ 96 г. о-во послало свои соображенія къ проэкту устава русскаго ассоціаци для обезпеченія устройства естественно-научныхъ сѣздовъ, а также къ V изданію россійской фармакопеи. Къ юбилею отдѣльныхъ выдающихся дѣятелей и медицинск. о-въ, обществ. врачей привѣтствовало ихъ телеграммами или адресами.

Таблица о численности и составѣ членовъ, числѣ засѣданій и докладовъ по годамъ.

Г о д ы	Почетныхъ членовъ	Членовъ соревноват.	Дѣйствит. членовъ			Число всѣхъ член.	Число засѣданій	Число побѣдителей	На одно засѣд. приход. посѣщ.	Число докладовъ	Докл. кас. сан. сост. Ник.
			Врачей	Провиз.	Ветерин. врачей						
1887 . . . . .	—	—	32	11	1	44	9	—	—	18	—
1888 . . . . .	—	—	—	—	—	—	8	—	—	14	—
1889 . . . . .	—	—	—	—	—	—	0	—	—	0	—
1890 . . . . .	—	—	—	—	—	—	18	—	—	20	—
1891 . . . . .	—	—	—	—	—	—	17	—	—	5	—
1892 . . . . .	—	—	—	—	—	—	17	—	—	22	—
1893 . . . . .	—	—	—	—	—	—	13	—	—	18	6
1894 . . . . .	—	—	—	—	—	—	12	—	—	18	—
1895 . . . . .	—	—	—	—	—	—	12	—	—	17	—
1896 . . . . .	3	—	17	8	2	30	12	—	—	18	—
1897 . . . . .	3	1	31	8	2	45	12	205	17,08	15	3
1898 . . . . .	4	1	28	6	2	41	7	91	13	12	3
Всего . . . . .							137	—	—	177	—

### Дѣятельность Николаевского особаго комитета попечительства о народной трезвости \*).

Въ послѣдніе годы у насъ въ Россіи одновременно съ введеніемъ казенной продажи питей, начали учреждаться попечительства о народной трезвости съ цѣлью оградить населеніе отъ злоупотребленія спиртными напитками. Попечительства эти находятся въ вѣдѣніи министерства финансовъ по департаменту окладныхъ сборовъ. Имъ предоставляется: 1) въ интересахъ народнаго здравія нравственности, имѣть надзоръ за тѣмъ, чтобы торговля крѣпкими напитками производилась согласно установленнымъ правиламъ; 2) распространять среди населенія здороваго понятія о вредѣ неумѣреннаго потребленія крѣпкихъ напитковъ, а также изыскивать средства для предоставленія ему возможности проводить свободное время внѣ питейныхъ заведеній, и съ этой цѣлью устраивать народные чтенія, открывать чайныя, народныя читальни и проч.

Средства попечительства составляютъ: суммы, ассигнуемыя отъ казны, пожертвованія, сборы и суммы, причитающіеся открывателямъ нарушеній правилъ торговлѣ крѣпкими напитками, въ томъ случаѣ, когда нарушенія обнаружены иенами попечительства.

Дѣлами попечительства завѣдуютъ губернскіе и уѣздные комитеты. Члены комитета не избираются а назначаются, и въ составъ ихъ непременно входятъ: губернаторъ какъ предсѣдатель, предводитель дворянства, депутатъ отъ духовнаго вѣдомства, предсѣдатель и прокуроръ окружнаго суда, директоръ народныхъ училищъ, директора средне-учебныхъ заведеній, начальникъ жандармскаго управленія, воинскій начальникъ, врачебный инспекторъ и т. п. (см. уставъ поп. о нар. трез.).

\*) Матеріаломъ для нашего очерка служили: уставъ попечительства о народной трезвости (зд. 1896 г.), отчеты Николаевского комитета за 1896—1897 гг. и нѣкоторые другія источники.

Дѣятельность Николаевского особаго комитета началась въ 1896 г. первое время выразилась въ устройствѣ народ. чтеній, собесѣдованій, а такъ же въ распространеніи троицкихъ изданій.

Первое засѣданіе комитета состоялось 7-го ноября 1896 г., и такихъ засѣданій въ теченіи 1896—1897 г. было 12.

Въ теченіи этого періода, комитетомъ избрано въ члены-соревнователи 162 лица. Для наблюденія за питейными торговлями, Николаевъ съ хутора раздѣленъ на 30 участковъ.

Въ одномъ изъ засѣданій комитета, членомъ его Д. М. Плетневымъ былъ сдѣланъ докладъ, въ которомъ онъ высказывается о необходимости доорганизовать составъ комитета, о привлеченіи къ участию въ попечительство свободныхъ интеллигентныхъ силъ, сочувствующихъ его задачамъ о единеніи съ другими учрежденіями, преслѣдующими тѣ-же цѣли, о необходимости для увеличенія средствъ войти въ сношенія съ городомъ и земствомъ, устраивать концерты, спектакли и т. п. Д. М. предлагаетъ ходатайствовать предъ городскимъ управленіемъ объ изданіи правилъ, запрещающихъ распиванія на улицахъ. Наконецъ докладчикъ предложилъ нанять на самомъ бойкомъ мѣстѣ помѣщеніе для открытія въ немъ дешевой чайной-столовой и бесплатной читальни-библіотеки, гдѣ можно будетъ въ будущемъ при наличности средствъ устраивать чтенія съ туманными картинами и музыкально-вокальные вечера. 23-го марта 1897 г. была открыта первая столовая-читальня.

Надо замѣтить, что до этого попечительство вошло въ соглашеніе съ Николаевскимъ комитетомъ народныхъ чтеній и по порученію перваго, послѣдній предпринялъ цѣлый рядъ чтеній на средства попечительства. Всѣхъ чтеній за отчетный періодъ было 32, читалось, между прочимъ въ трактирѣ и въ ночлежныхъ домахъ. Среднее число слушателей достигало до 870. Уже изъ этой цифры явствуетъ, что низшіе слои населенія Николаева вполне сознательно отнеслись къ чтеніямъ, которыя проходили при образцовомъ порядкѣ.

Дѣло организациі народныхъ чайныхъ-столовыхъ и читальнь-библіотекъ было поручено избранной комитетомъ комиссіи подъ предсѣдательствомъ Д. М. Плетнева. Эта-же комиссія завѣдывала и хозяйственною частью чайной столовой. Комиссія ежемѣсячно отдаетъ отчетъ (письменно) г-ну военному губернатору.

Въ помощь комиссіи приглашаются члены-соревнователи, на которыхъ возложена обязанность поочередно дежурить въ чайной; они наблюдаютъ за чистотой помѣщенія, за свѣжестью кушаній, за обращеніемъ прислуги съ публикой и вообще за порядкомъ.

На сколько постановка дѣла соотвѣтствовала своему назначенію, видно изъ аттестаціи такого компетентнаго лица, какъ баронъ Буксгевденъ, почетный членъ попечительства о домахъ трудолюбія, а какъ отнеслось мѣстное населеніе къ этому, достойному глубокой симпатіи учрежденію, покажетъ таблица, помѣщенная ниже:

Достойно замѣчанія, что наплывъ посѣтителей былъ такъ великъ, что помѣщеніе не могло вмѣстить всѣхъ желающихъ, и комитету пришлось озаботиться подыскиваніемъ болѣе обширнаго зданія.

30 ноября 1897 года чайная-столовая и бібліотека перемѣстились въ занимаемое нынѣ зданіе на углу Севастопольской и Соборной. Въ зданіи масса свѣта и воздуха; общій залъ ея имѣетъ 14 сажень длины, 7 саж. ширины и 10 арш. высоты. Въ концѣ залы—эстрада, на которой поставлена сцена съ кулисами для спектаклей.



Читальный залъ довольно обширенъ и обставленъ въ высшей степени прилично. Не смотря на то, что комитетъ открылъ еще одну столовую - читальню, наливъ посѣтителей на столько великъ, что въ праздничные дни приходится о недостаткѣ мѣстъ читать стоя, тѣмъ не менѣе многіе должны удалиться слѣдствіе тѣсноты. Этотъ фактъ намъ ясно указываетъ какимъ довѣріемъ и импатіями населенія пользуются эти народныя клубы. Враждебныя отношенія къ нимъ мы замѣчаемъ только со стороны старыхъ торговцевъ спиртными напитками и разныхъ темныхъ силъ.

Средства попечительства за отчетный періодъ составлялись слѣдующимъ образомъ: отпущено изъ министерства финансовъ 3,000 руб., отъ продажи чая и кушаній 13,433 руб. 56 коп., отъ литературно-музыкальныхъ вечеровъ и спектаклей 204 руб. 38 коп., собрано пожертвованій 1,157 руб., случайныхъ поступленій 96 руб. 39 коп., позаимствовано на предметъ оборудованія чайной - столовой № 1-й 2,500 руб., итого 21,391 руб. 33 коп.

Израсходовано 20,011 руб. 37 коп.

Свѣдѣнія о числѣ посѣтителей столовой и читальни помѣсячно.

	1897 г.	1888 г.	1899 г.
Январь чайная . . . . .	—	29,974	26,702
„ столовая . . . . .	—	4,332	2,682
Февраль чайная . . . . .	—	28,762	24,215
„ столовая . . . . .	—	3,415	2,376
Мартъ чайная съ 23 по 23 Апр. . . . .	27,296	34,285	33,847
„ столовая . . . . .	2,707	2,609	2,658
Апрѣль чайная съ 23 по 23 . . . . .	25,920	28,885	26,119
„ столовая . . . . .	1,676	2,464	1,338
Май чайная съ 23 по 23 . . . . .	28,728	32,099	24,465
„ столовая . . . . .	1,598	2,245	1,776
Июнь чайная . . . . .	—	34,021	—
„ столовая . . . . .	—	1,970	—
Июль чайная . . . . .	—	30,233	—
„ столовая . . . . .	—	2,637	—
Августъ чайная . . . . .	20,078	27,414	—
„ столовая . . . . .	965	2,537	—
Сентябрь чайная . . . . .	23,718	32,812	—
„ столовая . . . . .	2,173	2,325	—
Октябрь чайная . . . . .	30,444	34,658	—
„ столовая . . . . .	1,995	2,145	—
Ноябрь чайная . . . . .	—	32,463	—
„ столовая . . . . .	—	2,348	—
Декабрь чайная . . . . .	—	28,720	—
„ столовая . . . . .	—	2,348	—

1) Число посѣтителей ежедневныхъ 76 человекъ. 2) наибольшее число посѣтителей падаетъ на январь и февраль. 3) посѣтители: а) по сословіямъ: дворянъ—10%, мѣщанъ—62%, крестьянъ—28%; б) по профессіямъ: ремесленниковъ—39%, чернорабочихъ—14%, торговцевъ—9%, рабочихъ заводскихъ—18%, прочихъ занятій—8%; в) по вѣроисповѣдан.: христіанъ—42%, іудевъ—58%; г) по возрасту: отъ 13 до 20 л.—41%, 20 до 30 л.—35%, 30 до 40 л.—14%, 40 до 50 л.—7%, 50 до 80 л.—3%. 4) преимущественно требуются книги: романы, повѣсти, рассказы и путешествія. 5) газеты и періодическія изданія получаемыя читальней: „Воскресенье“, „Воскресный День“, „Живописное Обзорѣніе“, „Задуманное Слово“, „Московскія Вѣдомости“, „Нива“, „Новое Время“, „Новороссійскій Телеграфъ“, „Одесскія Новости“, „Одесскій Листокъ“, „Правительственный Вѣстникъ“, „Вѣстникъ Трезвости“, „Родина“, „Родникъ“, „Русское Слово“, „Сѣверъ“, „Свѣтъ“, „Сельскій Хозяинъ“, „Ремесленная Газета“, „Журналъ Новѣйшихъ Открытій и Изобрѣтеній“, „Южанинъ“.

Насъ поражаетъ, что въ учрежденіи, цѣль котораго сдѣлать „разумное, доброе, вѣчное“, среди темной, непроевѣщенной массы, находятъ себѣ мѣсто органы, проповѣдующіе человеконенавистничество и національную рознь, какъ „Новое Время“ и „Новороссійскій Телеграфъ“. Мы думаемъ, что такіе представители печати, преслѣдуютъ какъ разъ противоположное, великой Божественной благовѣсти „и на земли миръ и во человекѣхъ благоволеніе“.

### Благотворительное общество \*).

Приютъ благотворительнаго общества основанъ въ 1865 году, а само благотворительное общество существуетъ съ 1845 года. Управление приютомъ находится въ рукахъ Николаевского благотворительнаго общества, которое выражается тѣмъ, что всѣ члены правленія дежурятъ еженедѣльно по два члена въ недѣлю, а всѣ отправленія приюта по части снабженія его всѣми необходимыми матеріалами, какъ пищевыми, такъ и одеждою находятся въ вѣдѣніи предсѣдательницы правленія, казначея и секретаря и нѣкоторыхъ дамъ членовъ правленія; въ вѣдѣніи нѣкоторыхъ членовъ правленія находится мастерская дамскихъ нарядовъ, женская и мужская школа и столярня, кузнечная и слесарная мастерскія, устроенныя для мальчиковъ. При приютѣ имѣется врачъ, который является дѣйствительнымъ членомъ благотворительнаго общества, согласно § 5 устава благотворительнаго общества. Непосредственный надзоръ за призрѣваемыми приюта находится въ рукахъ смотрителя приюта, который служитъ по найму и избирается на эту должность правленіемъ общества: онъ живетъ постоянно въ приютѣ; кромѣ смотрителя постоянный надзоръ за дѣвочками приюта находится въ вѣдѣніи надзирательницы, а въ мужской и женской школахъ приюта обученіемъ дѣтей занимаются двѣ учительницы, живущія также постоянно въ приютѣ. Въ мастерской дамскихъ нарядовъ руководитъ опытная закройщица. Въ каждой изъ вышеуказанныхъ мастерскихъ имѣется по одному учителю каждаго мастерства. Надзоръ за мальчиками внѣ занятій находится въ вѣдѣніи дядьки. Всѣмъ бѣльемъ призрѣваемыхъ завѣдуетъ кастелянша, а дѣти, подбрасываемыя въ приютъ, отдаются на содержаніе мамкамъ, которыя получаютъ вознагражденіе за выкармливаніе дѣтей. Въ палатахъ старухъ услуживаютъ палаточницы. Низшій служебный персоналъ состоитъ изъ 2-хъ кухарокъ, 2-хъ прачекъ, сторожа-швейцара, кромѣ того благо-

\*) Замѣтка эта прислана намъ благотворительнымъ обществомъ. Печатаемъ ее цѣликомъ.

ворительное общество имѣетъ канцелярію, находящуюся въ вѣдѣніи члена правленія, секретаря и писца.

Статьи дохода слѣдующія: 1) ежегодное пожертвованіе Великаго Князя Алексѣя Александровича на 5 стипендій въ Николаевскомъ пріютѣ, 2) ежегодная субсидія отъ г. Николаева, 3) ежегодная субсидія Николаевского мѣщанскаго общества, 4) субсидія отъ Херсонскаго губернскаго земства въ теченіи послѣднихъ двухъ лѣтъ, 5) ежегодное пожертвованіе кадра мастеровыхъ Николаевского порта по 2 коп. въ мѣсяць съ каждаго лица, 6) членскіе взносы, 7) % съ принадлежащихъ благотворительному обществу %-ныхъ бумагъ, 8) % въ капитала, находящагося на текущемъ счету въ Николаевскомъ отдѣленіи десскаго учетнаго банка, 9) арендная плата съ домовъ благотворительнаго общества, 10) выручка съ пріютской купальни, 11) поступления изъ кружекъ, уставленныхъ въ разныхъ учрежденіяхъ, 12) пенсіи изъ государственнаго назначенія, получаемыя въ пользу благотворительнаго общества за лицъ, одержимыхъ въ Николаевскомъ пріютѣ, 13) пожертвованіе на устройство розовнѣ бѣдныхъ жителей гор. Николаева, 14) % на капиталъ руководѣлій въ пріютѣ, 15) сборъ съ концертовъ и вечеровъ, устраиваемыхъ въ зимнемъ и лѣтнемъ морскихъ собраніяхъ, 16) сборъ съ катка въ саду дворца, 17) сборъ съ гуляній на бульварѣ, 18) сборъ съ гуляній въ Спаскѣ, устраиваемыхъ въ лѣтній мѣсяць, 19) пожертвованія взаимнѣ визитовъ на Новый годъ и на Свяую Пасху, 20) сборъ съ ѣлочныхъ вечеровъ, устраиваемыхъ въ зимнемъ морскомъ собраніи въ декабрѣ мѣсяцѣ, 21) случайныя пожертвованія разныхъ лицъ и обществъ, 22) пожертвованія по духовнымъ завѣщаніямъ, 23) случайныя доходы отъ разныхъ проданныхъ вещей, а также живого инвентаря, принадлежавшихъ въ негодность или оказавшихся ненужными, 24) выручка за шитье пальтевъ, 25) выручка отъ издѣлій изготовляемыхъ мастерскими пріюта.

Статьи расхода слѣдующія: содержаніе пріюта благотворительнаго общества личнаго состава служащихъ: 1) приобрѣтеніе продовольствія для призрѣваемыхъ, 2) одежды, обуви и мытье бѣлья, 3) освѣщеніе, 4) отопленіе, 5) содержаніе школъ и библіотеки, 6) погребеніе умершихъ, 7) дезинфекція, 8) медикаменты, 9) хозяйственные предметы, 10) фуражъ и содержаніе лошадей и коровъ, 11) ремонтъ пріюта, 12) жалованье: священнику, 13) смотрителю, 14) надзирательницѣ, 15) дядькѣ, 16) двумъ учительницамъ, 17) двумъ учителямъ ремесель, 18) стеляншѣ, 19) нянькамъ, мамкамъ и прислугѣ.

Статьи расхода благотворительнаго общества внѣ пріюта: 1) выдачи пособій лицамъ, бѣдность которыхъ удостовѣрена полицейскою или другими властями, 2) по болѣзни, 3) на погребеніе, 4) на переѣздъ въ другіе города, 5) выдача % на билеты, пожертвованные адмираломъ М. П. Манганари вдовѣ майора Александрѣ Шмидтѣ и крестьянкѣ Еленѣ Носовой, 6) плата въ учебныя заведенія за ученіе дѣтей, живущихъ внѣ пріюта, 7) плата въ учебныя заведенія за нѣкоторыхъ постороннихъ воспитанниковъ бѣднаго состоянія, 8) плата за лекарства, отпущенныя по рецептамъ общества больнымъ бѣднаго состоянія, 9) плата долговъ разнымъ банкамъ и лицамъ за заборъ продуктовъ и проч. за прежніе годы, причѣмъ за истекшій годъ упомянутыхъ расходовъ не было такъ какъ въ настоящее время благотворительное общество долговъ не имѣло, 10) плата % въ разные банки по заимствованію капиталовъ, причѣмъ въ истекшемъ году такихъ расходовъ также не было, 11) плата въ страховыя общества за страхованіе пріюта и домовъ общества, а также въ городскую управу земельнаго налога, 12) расходы на ремонтъ домовъ общества, 13) расходъ на производство извести и выломку камня на принадлежащей обществу извест-

ковой печи, этихъ расходовъ теперь не имѣется такъ какъ не эксплуатируетъ обществомъ, 14) выдачи половинной части рабочихъ денегъ воспитанникамъ выходящимъ изъ пріюта, 15) расходы на устройство гуляній на бульварѣ, концертовъ и дѣтскихъ вечеровъ съ базарами, 16) канцелярскіе расходы, 17) приобрѣтеніе хозяйственныхъ принадлежностей, 18) преміи мамкамъ за грудныхъ дѣтей пріюта и 19) непредвидѣнные и мелкіе расходы.

Годовой приходъ благотворительнаго общества 45,278 рублей (средняя цифра за послѣдніе 8 лѣтъ). Годовой расходъ благотворительнаго общества 42,010 р. (средняя цифра за тотъ-же періодъ времени).

Пріемъ въ пріютъ зависитъ отъ правленія общества, которое при этомъ руководствуется слѣдующими практическими (данными) правилами: вакантныя мѣста въ пріютѣ въ отдѣленіи дѣтей замѣщаются круглыми сиротами не имѣющими никакихъ средствъ къ существованію, затѣмъ сиротами съ однимъ отцомъ или матерью и живущими постоянно въ гор. Николаевѣ, а если имѣются лишнія вакансіи—изъ Херсонской губерніи и въ очень рѣдкихъ случаяхъ принимаются изъ другихъ городовъ и губерній. Стариковъ и старухъ правленіе принимаетъ безпріютныхъ и дряхлыхъ, неспособныхъ къ труду и не имѣющихъ никакихъ средствъ къ существованію, также въ громадномъ большинствѣ жителей гор. Николаева и въ крайнихъ случаяхъ изъ другихъ городовъ и губерній.

Число призрѣваемыхъ въ пріютѣ: въ 1867 году 131 чел., 1868 г. 145 чел., 1869 г. 155 чел., 1870 г. 165 чел., 1871 г. 153 чел., 1872 г. 141 чел., 1873 г. 167 чел., 1874 г. 129 чел., 1875 г. 140 чел., 1876 г. 146 чел., 1877 г. 135 чел., 1878 г. 126 чел., 1879 г. 141 чел., 1880 г. 180 чел., 1881 г. 198 чел., 1882 г. 199 чел., 1883 г. 192 чел., 1884 г. 217 чел., 1885 г. 244 чел., 1886 г. 276 чел., 1887 г. 281 чел., 1888 г. 250 чел., 1889 г. 243 чел., 1890 г. 313 чел., 1891 г. 336 чел., 1892 г. 276 чел., 1893 г. 310 чел., 1894 г. 330 чел., 1895 г. 328 чел., 1896 г. 324 чел., 1897 г. 290 чел., 1898 г. 270 чел.

Всего за 32 года существованія пріюта въ немъ призрѣвалось 6,632 челвѣка. Относительно свѣдѣній о возрастѣ можно представить въ общемъ наиполовнѣе: престарѣлыхъ, дѣтей и младенцевъ.

Годы	Престарѣ- лыхъ	Дѣтей	Младен- цевъ	Годы	Престарѣ- лыхъ	Дѣтей	Младен- цевъ
1867	58	73	—	1883	94	92	6
1868	56	89	—	1884	107	100	10
1869	50	105	—	1885	126	103	15
1870	60	105	—	1886	121	127	28
1871	59	94	—	1887	130	126	25
1872	58	83	—	1888	122	113	15
1873	98	69	—	1889	118	111	14
1874	52	76	1	1890	119	178	16
1875	62	76	2	1891	140	145	51
1876	61	83	2	1892	104	141	31
1877	60	69	6	1893	119	152	39
1878	58	67	1	1894	125	166	39
1879	75	63	3	1895	132	168	28
1880	93	80	8	1896	133	164	27
1881	97	93	8	1897	135	132	23
1882	92	99	8	1898	109	136	25

Свѣдѣнія о сословности, въ дѣлахъ общества имѣются только за послѣдніе три года, которыя и сообщаются:

1896 г.	Офицерс. и гражд. чиновъ	престар.	17 дѣтей	2 млад.	—
	Дворянъ и почет. гражд.	"	5	"	—
	Купеческаго званія	"	1	"	—
	Мѣщанскаго званія	"	58	"	7
	Крестьянскаго званія	"	7	"	1
	Воинскаго нижн. чина	"	81	"	3
	Неизвѣстнаго званія	"	—	"	41
	Иностранцевъ	"	—	"	5
1897 г.	Офицерс. и гражд. чиновъ	"	17	"	1
	Дворянъ и почет. гражд.	"	3	"	4
	Купеческаго званія	"	1	"	6
	Мѣщанскаго званія	"	52	"	69
	Крестьянскаго званія	"	9	"	11
	Воинскаго нижн. чина	"	85	"	73
	Неизвѣстнаго званія	"	—	"	22
	Иностранцевъ	"	—	"	1
1898 г.	Офицерс. и гражд. чиновъ	"	15	"	1
	Дворянъ и почет. гражд.	"	16	"	4
	Купеческаго званія	"	1	"	—
	Мѣщанскаго званія	"	42	"	52
	Крестьянскаго званія	"	8	"	15
	Воинскаго нижн. чина	"	76	"	59
	Неизвѣстнаго званія	"	—	"	21
	Иностранцевъ	"	—	"	1

Свѣдѣнія о вѣроисповѣданіи имѣются также за послѣдніе три года:

1896 г.	Православн.	престар.	163 дѣтей	181 млад.	52
	Католическ.	"	6	"	—
	Лютеранск.	"	—	"	2
1897 г.	Православн.	"	161	"	180
	Католическ.	"	6	"	—
	Лютеранск.	"	—	"	2
1898 г.	Православн.	"	142	"	151
	Католическ.	"	6	"	—
	Лютеранск.	"	—	"	2

Среднимъ числомъ за все существованіе пріюта было грамотныхъ 100 чел.

О бывшихъ профессіяхъ призрѣваемыхъ свѣдѣній не имѣется.

Содержаніе каждаго призрѣваемаго обходилось въ годъ.

Годы	Руб.	Коп.	Годы	Руб.	Коп.	Годы	Руб.	Коп.
1867	36	22	1875	56	61	1882	60	42
1868	49	—	1876	47	75	1883	77	44
1869	47	50	1877	41	72	1884	66	89
1870	44	90	1878	56	—	1885	63	75
1871	49	99	1879	56	57	1886	58	80
1872	45	26	1880	51	45	1887	65	68
1873	52	26	1881	63	37	1888	65	—
1874	56	33						

Что касается свѣдѣній относительно пищевого довольствія каждого призрѣваемаго имѣются свѣдѣнія съ 1891 года, а за предыдущіе годы показаны только въ общемъ содержаніи:

Въ 1891 г. на 336 чел. на пищевое довольствіе израсходовано	9,229 р. 23 к.
„ „ „ одежду, обувь, мытье бѣлья	1,172 „ 94 „
„ 1892 г. на 276 чел. на пищевое довольствіе израсходовано	8,178 „ 46 „
„ „ „ одежду, обувь, мытье бѣлья	4,236 „ — „
„ 1893 г. на 310 чел. на пищевое довольствіе израсходовано	8,256 „ 48 „
„ „ „ одежду, обувь, мытье бѣлья	2,462 „ 77 „
„ 1894 г. на 330 чел. на пищевое довольствіе израсходовано	9,807 „ 05 „
„ „ „ одежду, обувь, мытье бѣлья	2,187 „ 50 „
„ 1895 г. на 328 чел. на пищевое довольствіе израсходовано	10,713 „ 20 „
„ „ „ одежду, обувь, мытье бѣлья	2,742 „ 23 „
„ 1896 г. на 324 чел. на пищевое довольствіе израсходовано	10,687 „ 34 „
„ „ „ одежду, обувь, мытье бѣлья	2,541 „ 89 „
„ 1897 г. на 290 чел. на пищевое довольствіе израсходовано	8,904 „ 24 „
„ „ „ одежду, обувь, мытье бѣлья	1,794 „ 32 „
„ 1898 г. на 270 чел. на пищевое довольствіе израсходовано	10,882 „ 35 „
„ „ „ одежду, обувь, мытье бѣлья	1,268 „ 67 „

*Примѣчаніе.* Въ пищевое довольствіе входитъ и довольствіе служащихъ пріюта, тамъ-же живущихъ.

Время наибольшаго наплыва призрѣваемыхъ въ пріютъ—осенніе и зимніе мѣсяцы, а наименьшаго—лѣтомъ.

Пріютъ состоитъ изъ 5 отдѣленій, тамъ есть палаты для стариковъ, старухъ, мальчиковъ, дѣвочекъ и малолѣтнихъ, причемъ, младенцы съ 1888 года отдаются на сторону мамкамъ, которыя за успѣшное выкармливаніе дѣтей получаютъ вознагражденіе, помимо мѣсячнаго жалованья. Пріютъ помѣщается въ собственномъ зданіи, но до постройки собственнаго зданія, по основаніи, онъ помѣщался безвозмездно въ частномъ домѣ, уступленномъ обществу, а съ 1867 года по соединеніи съ пріютомъ городской богадѣльни, изъ которой поступило 42 челов., всѣ призрѣваемые были перемѣщены изъ частнаго дома въ одно ветхое зданіе морского вѣдомства. Въ виду ветхости, это зданіе было назначено морскимъ вѣдомствомъ къ разломкѣ, и благотворительное общество должно было или распустить призрѣваемыхъ изъ пріюта, или озаботиться постройкой собственнаго зданія. 18 мая 1875 года общее собраніе членовъ благотворительнаго общества возложило на правленіе общества заботу соорудить собственное зданіе пріюта. Новое зданіе было окончено постройкой 20 октября 1888 года и обошлось обществу вмѣстѣ съ церковью, не считая нѣкоторыхъ пожертвованій на церковь необходимыми церковными предметами, стоимость которыхъ не извѣстна, въ 73,135 руб.

Въ настоящее время правленіе благотворительнаго общества состоитъ изъ слѣдующихъ лицъ членовъ правленія: предсѣдательницы Николаевскаго благотворительнаго общества М. М. Леоновой (уг. Адмиральской и Глазенаповской ул. соб. д.), помощ. предсѣд. А. Д. Ивановой (Потемкинская № 16), казначея правленія П. К. фонъ-Рейеръ (Никольская ул., зданіе Учетнаго банка), секретаря правленія М. Н. Салоники (Никольская ул. № 56/2), В. Г. Штукенбергъ (Московская № 30), Е. И. Кирьяковой (здан. жел.-дор. техн. училища), О. И. Фроловой (Рождеств., соб. д.), Л. А. Беклемишевой (Больш.-Морс. соб. домъ), П. Е. Горецкаго (Таврическая № 4), Д. А. Кирьякова (здан. жел.-дор. техн. учил.), І. П. Менкини (уголь Херсонской и Соборной, аптека), А. И. Подъяпольскаго (Никольская № 2),

Э. А. Штукенбергъ (Московская № 30<sub>1/1</sub>), Д. М. Шлетнева (Таврическая № 20), А. Н. Псіола (Потемкинская № 19), М. П. Андриевскаго (Спасская № 19), В. А. Даченко (Большая-Морская № 1<sub>1/2</sub>), Н. Г. Коршикова (Московская № 2), О. В. Корпиковой (тамъ-же.), А. В. Фроста (Херсонская ул., № 7), П. Д. Шипицына (двоецъ Высочайшихъ Особъ), О. Н. Яковлева (2-я Слободская № 8) и помощника зазначея правленія Э. Я. Валтера (Адмиральская, собст. домъ № 1).

Старики и старухи удаляются изъ пріюта за дурное поведеніе, сварливость, если часто повторяется; дѣти-же лишаются права оставаться въ пріютѣ за дурное поведеніе и по достиженіи ими 17-лѣтняго возраста, послѣ котораго они стаются въ пріютѣ только до времени опредѣленія ихъ куда нибудь на службу по ихъ специальностямъ. Въ пріютѣ для мальчиковъ, кромѣ школы грамотности, имѣются разныя мастерскія: токарная, слесарная, кузнечная, столярная, а для дѣвочекъ кромѣ школы грамотности имѣется мастерская для изготовленія дамскихъ нарядовъ.

Комнатъ въ пріютѣ отведенныхъ исключительно для помѣщенія призрѣваемыхъ—70; объемъ этихъ помѣщеній равняется приблизительно около 2,450 кубич. сажень.

При пріютѣ имѣется мѣсто, на которомъ съ 1893 года разводится садъ, и дѣти пріюта въ свободное отъ занятій время выводятся туда для прогулки.

Въ пріютѣ имѣется маленькая библиотека съ книгами, необходимыми при обученіи дѣтей призрѣваемыхъ въ пріютѣ элементарной грамотѣ.

Ежедневныхъ развлеченій для дѣтей въ пріютѣ не существуетъ, а для нихъ устраиваются правленіемъ общества развлеченія періодически: устройствомъ елки съ подарками и чтенія съ тѣневыми картинами.

При пріютѣ имѣется домовая церковь, въ которой въ воскресные и праздничные дни ведутся религиозныя бесѣды для призрѣваемыхъ, при чемъ дѣти пріюта подъ руководствомъ учителя пѣнія прекрасно изучили церковное пѣніе, и сотовленный изъ дѣтей хоръ поетъ при Богослуженіяхъ въ церкви.

## **Краткое извлеченіе изъ устава общества взаимнаго вспоможенія приказчиковъ-христіанъ г. Николаева (Херсонской губерніи).**

### **Цѣль общества.**

Общество взаимнаго вспоможенія приказчиковъ-христіанъ г. Николаева имѣетъ цѣлью выдачу ссудъ и пособій нуждающимся членамъ и ихъ семействамъ, а также содѣйствіе къ пріисканію занятій членамъ, потерявшимъ оныя не по своей винѣ.

### **Средства общества.**

Средства общества образуются: а) изъ единовременныхъ взносовъ дѣйствительныхъ членовъ при вступленіи въ общество, б) изъ ежегодныхъ взносовъ дѣйствительныхъ членовъ и единовременныхъ взносовъ, замѣняющихъ ежегодные, в) изъ процентовъ на капиталы общества, г) изъ пожертвованій въ пользу общества и случайныхъ поступленій, д) изъ процентовъ, взимаемыхъ за пользованіе ссудами и е) изъ суммъ, выручаемыхъ отъ устраиваемыхъ обществомъ, съ надлежащаго разрѣшенія и съ соблюденіемъ установленныхъ для сего правилъ, увеселительныхъ вечеровъ. Всѣ средства общества раздѣляются на капиталы: основной, запасный и оборотный. Основной капиталъ образуется: изъ пожертвованій въ пользу общества и вступныхъ взносовъ дѣйствительныхъ членовъ.

Капиталь этотъ остается неприкосновеннымъ. Запасный капиталъ образуется изъ единовременныхъ взносовъ дѣйствительныхъ членовъ, замѣняющихъ ежегодные, и—единовременныхъ взносовъ почетныхъ членовъ. Изъ этого капитала, по постановленію общаго собранія, могутъ быть дѣлаемы позаймствованія въ случаѣ крайней необходимости и неимѣнія наличныхъ суммъ въ оборотномъ капиталѣ. Обратный капиталъ образуется: а) изъ ежегодныхъ взносовъ членовъ дѣйствительныхъ и соревнователей, б) изъ процентовъ съ основного и запаснаго капиталовъ, в) изъ процентовъ по ссудамъ и г) изъ разнаго рода поступленій. Капиталь этотъ служитъ для покрытія всѣхъ текущихъ расходовъ общества. Для текущихъ расходовъ общества оставляется въ кассѣ его не болѣе 300 руб., остальные-же суммы должны быть немедленно помѣщаемы, по постановленію общаго собранія, въ кредитныя установленія или-же обращаемы, по постановленію того-же собранія, въ государственныя или гарантированныя правительствомъ % бумаги.

### Составъ общества.

Общество состоитъ изъ дѣйствительныхъ чл., чл.-соревноват. и почетн. Член.

*Примѣчаніе 1.* Число членовъ общества не ограничивается никакою нормою.

*Примѣчаніе 2.* Къ участию въ обществѣ не допускаются лица не достигшіе совершеннолѣтія, за исключеніемъ имѣющихъ классныя чины.

Дѣйствительными членами могутъ быть лица обоюго пола христіанскихъ вѣроисповѣданій, какъ русскіе поданные, такъ и иностранцы, служащіе въ торговыхъ и коммерческихъ учрежденіяхъ г. Николаева, какъ-то: приказчики, бухгалтеры, конторщики, кассиры, комиссіонеры, агенты и завѣдывающіе какими либо коммерческими предпріятіями. Званіе дѣйствительнаго, члена соединяется съ обязательными взносами: а) единовременнымъ, раздѣляющимся на два разряда: 1-й—10 руб., и 2-й—5 руб. и б) ежегоднымъ, раздѣляющимся на два разряда: по 1-му—15 руб. и 2-му—10 руб.

Въ число членовъ-соревнователей принимаются безъ баллотировки, по постановленію правленія, лица, изъявившія готовность уплачивать ежегодно въ кассу общества по 10 руб.

Члены-соревнователи освобождаются отъ избранія въ какія-либо должности по управленію дѣлами общества и не имѣютъ права на полученіе ссудъ и пособій изъ суммъ его. Дѣйствительный членъ, не желающій дѣлать ежегодные взносы, въ размѣрахъ опредѣленныхъ, можетъ сдѣлать единовременный взносъ по 1 разряду въ суммъ 200 руб. и по 2—150 руб.; такіе участники навсегда освобождаются отъ взносовъ, пользуясь правами, предоставленными симъ уставомъ дѣйствительнымъ членамъ. Дѣйствительный членъ, аккуратно уплачивавшій въ теченіе 20 лѣтъ слѣдовавшіе съ него взносы, освобождается отъ дальнѣйшихъ платежей, сохраняя при томъ всѣ права, соединенныя съ званіемъ дѣйствительнаго члена.

Порядокъ вступленія въ общество, права и обязанности членовъ онаго.

Лицо, желающее вступить въ дѣйствительные члены общества и имѣющее на то право, подаетъ въ правленіе письменное о томъ заявленіе, въ которомъ означаетъ свое занятіе, и вмѣстѣ съ тѣмъ представляетъ рекомендацію двухъ дѣйствительныхъ членовъ. Избраніе въ дѣйствительные члены производится ревизіонной комиссіей. Дѣйствительный членъ, потерявшій занятіе и не имѣющій средствъ для уплаты ежегодныхъ взносовъ, освобождается отъ такихъ впредь до поступленія на должность. Дѣйствительные члены обязаны



вѣдомлять правленіе общества о всѣхъ свободныхъ мѣстахъ, которыя могутъ быть заняты членами общества.

### О выдачѣ пособій.

Оказываемыя обществомъ своимъ членамъ пособія заключаются: а) въ выдачѣ единовременныхъ пособій; б) въ выдачѣ постоянныхъ пособій; в) въ присканіи мѣстъ для членовъ общества, потерявшихъ оныя по не своей винѣ; г) въ доставленіи членамъ и ихъ семействамъ медицинской помощи; д) въ помѣщеніи престарѣлыхъ и больныхъ членовъ общества въ больницы и богоугодныя заведенія; е) въ призрѣніи вдовъ и сиротъ умершихъ членовъ, а также ихъ родителей, малолѣтнихъ братьевъ и сестеръ; ж) въ помѣщеніи малолѣтнихъ дѣтей членовъ въ учебныя заведенія и въ присканіи для взрослыхъ коммерческихъ занятій. Дѣйствительные члены пріобрѣтаютъ право на получение пособій, за исключеніемъ пожизненныхъ, по истеченіи 3-хъ лѣтъ со дня ступленія въ общество; на получение же пожизненныхъ пособій имѣютъ право лишь лица, состоявшія въ числѣ дѣйствительныхъ членовъ не менѣе 20 лѣтъ. Послѣ смерти дѣйствительнаго члена имѣютъ право на получение пособія: вдова умершаго, сироты, а равно родители и малолѣтніе братья и сестры, находившіеся на его содержаніи и оставшіеся безъ средствъ къ жизни.

### Управление дѣлами общества.

Дѣлами общества завѣдываютъ: а) правленіе, б) ревизіонная коммиссія и в) общія собранія. Правленіе общества состоитъ изъ восьми членовъ избираемыхъ общимъ собраніемъ на три года. Двое изъ членовъ правленія выбываютъ въ первые два года существованія общества по жребію, а впослѣдствіи по старшинству вступленія. На случай отсутствія и болѣзни членовъ правленія, избираются общимъ собраніемъ шесть къ нимъ кандидатовъ, выбывающіе ежегодно изъ состава правленія по два тѣмъ же порядкомъ, какъ и члены его.

### Ревизіонная коммиссія.

Ревизіонная коммиссія состоитъ не менѣе какъ изъ 12 членовъ, избираемыхъ ежегодно общимъ собраніемъ изъ числа дѣйствительныхъ членовъ.

### Общія собранія.

Общія собранія бываютъ обыкновенныя, созываемыя правленіемъ не позже марта мѣсяца, и чрезвычайныя—въ случаяхъ не терпящихъ отлагательства и превышающихъ власть правленія—по требованію ревизіонной коммиссіи.

Краткій очеркъ исторіи возникновенія общества взаимнаго вспоможенія приказчиковъ-христіанъ г. Николаева.

Вопросъ о сплоченіи николаевскихъ приказчиковъ возникъ еще въ 1891 году, подѣ давленіемъ нужды, вызванной неурожаемъ этого года, давшій въ свою очередь сокращеніе коммерческой дѣятельности и потерю приказчиками мѣстъ.

Первыя попытки къ практическому разрѣшенію этого вопроса были сдѣланы лишь въ февралѣ 1892 года.

Первоначально общество это, подѣ названіемъ „Обезпеченіе“, включало приказчиковъ-христіанъ и приказчиковъ-евреевъ. Когда проектъ устава этого общества пошелъ на разсмотрѣніе министерства внутреннихъ дѣлъ, большинство приказчиковъ-христіанъ отказались отъ участія въ этой организаціи и, выдѣлившись въ особую группу, основали существующее теперь общ. взаимн. вспоможен. приказч.-христ. гор. Николаева, уставъ котораго былъ утвержденъ 30 октября 1893 года.

Кромѣ временныхъ экономическихъ факторовъ, толкавшихъ приказч.-христ. по пути къ взаимопомощи, были еще факторы болѣе постояннаго характера, усиливавшіе дѣйствіе первыхъ: желаніе самому имѣть и другимъ дать поддержку въ случаяхъ потери мѣста, заболѣванія, потери способности къ труду, смерти главы семейства и др.

Видное мѣсто въ выработкѣ устава этого общества принадлежитъ Алексѣю Павловичу Карпенко, бывшему старшему приказчику магазина Сибирцева. Первое собраніе состоялось 16 января 1894 г. Засѣданіе открыли: Л. П. Бѣлолипскій, П. И. Кокоса, Н. Д. Грицаенко, П. З. Крайнюкъ и И. В. Глущенко. На первомъ-же собраніи въ члены записалось 86 человѣкъ, единогласно избравшіе предсѣдателемъ общества Л. П. Бѣлолипскаго.

Составъ членовъ общества						Состояніе капиталовъ												
Къ 1-му января года	Почетныхъ		Дѣйствит.			Всего	Капиталы				Библиотечн	Всего прихода		Расхода		Остается чистаго капитала		
	1 разр.	2 разр.	Пожизнен.	Число член. соревноват.	Основной		Запасный	Оборотный		Руб.		К.	Руб.	К.	Руб.	К.	Руб.	К.
								Руб.	К.									
1895	4	66	47	—	117	—	1,100	400	1,681	94	—	—	3,181	94	305	54	2,876	40
1896	4	67	54	—	125	—	1,215	400	3,994	75	—	—	5,609	75	541	41	5,068	34
1897	4	66	57	1	128	11	1,350	570	6,085	29	306	59	8,311	88	761	26	7,550	62
1898	5	81	65	1	152	7	1,620	570	7,565	30	622	08	10,377	38	1,105	18	9,272	20
1899	5	77	72	1	155	—	1,730	570	10,079	18	622	08	13,001	26	1,535	58	11,647	68

Судя по пяти-лѣтнему отчету, число членовъ довольно туго увеличивается: за 4 года прибавилось всего 38 членовъ, или 9½ чел. въ годъ. Этимъ обстоятельствомъ оно несомнѣнно обязано своей замкнутости. Допустивъ въ число своихъ членовъ и евреевъ, оно насчитывало-бы несравнено болѣе членовъ. Но къ позору нашего 19-го вѣка, еврея гонять еще повсюду. Его гонять и изъ такихъ обществъ которыя должны были-бы давать пріютъ всякому и каждому.

Основной капиталъ увеличился въ 1,57 разъ; запасный—въ 1,42 раза; оборотный—почти въ 6 разъ; библиотечный—въ 2 раза.

По своимъ денежнымъ средствамъ общество вправѣ считаться болѣе или менѣе окрѣпшимъ. Ему нечего опасаться за свое ближайшее будущее.

### Краткое извлеченіе изъ устава общества потребителей въ г. Николаевѣ, подъ фирмою „Николаевское общество сбереженія и приобрѣтенія“.

(На основаніи нормальнаго устава потребительныхъ обществъ, утвержденного министромъ внутреннихъ дѣлъ 13 мая 1897 г.)

#### Цѣль, права и обязанности общества.

Общество потребителей учреждается въ г. Николаевѣ съ цѣлью доставленія своимъ членамъ, по-возможно дешевой цѣнѣ или по умѣреннымъ рыночнымъ цѣнамъ приобрѣтать различные предметы потребленія и домашняго обихода и предоставленія своимъ членамъ возможности изъ прибылей отъ операций общества дѣлать сбереженія.

*Примѣчаніе.* При обществѣ могутъ быть, съ надлежащаго разрѣшенія и съ соблюденіемъ дѣйствующихъ постановленій, организуемы учрежденія, имѣю-

ця цѣлью различными средствами и способами улучшить, матеріальныя и равственныя условія жизни членовъ общества.

## Средства общества.

Средства общества составляютъ капиталы: оборотный и запасный. Оборотный капиталъ образуется изъ: а) вступной платы; б) членскихъ паевъ; в) займовъ, заключаемыхъ правленіемъ общества въ размѣрахъ, опредѣляемыхъ общимъ собраніемъ. Оборотный капиталъ служитъ для торговыхъ операций и текущихъ расходовъ общества. Запасный капиталъ образуется изъ: а) ежегодныхъ отчисленій отъ прибылей по операциямъ общества; б) суммъ, выручаемыхъ въ продажѣ уставовъ общества и расчетныхъ книжекъ; в) дробей копеекъ, брасываемыхъ при распредѣленіи прибылей; г) процентовъ на суммы запаснаго капитала и д) случайныхъ поступленій. Запасный капиталъ предназначенъ исключительно на пополненіе убытковъ, могущихъ произойти по операциямъ общества отъ непредвидѣнныхъ обстоятельствъ.

## Составъ общества, права и обязанности членовъ его.

Въ члены общества принимаются лица, изъявившія согласіе подчиниться истоящему уставу.

*Примѣчаніе 1.* Число членовъ не ограничивается никакою нормою.

*Примѣчаніе 2.* Въ составъ общества не принимаются: а) воспитанники учебныхъ заведеній; б) состоящіе на дѣйствительной военной службѣ нижніе чины и в) лица, подвергшіяся ограниченію правъ по суду. Вступающій въ члены общества вноситъ: а) вступную плату—3 руб. и б) пай—10 руб.

*Примѣчаніе.* Пай можетъ быть внесенъ разомъ или по частямъ въ извѣстные сроки, по опредѣленію общаго собранія. Число паевъ, коими можетъ владѣть одно лицо, опредѣляется общимъ собраніемъ. Каждый членъ пользуется въ общихъ собраніяхъ общества правомъ одного голоса, независимо отъ числа принадлежащихъ у него паевъ; право это никому не можемъ быть передано.

Членъ, неисправный во взносѣ причитающихся съ него въ кассу общества платежей, можетъ быть, по представленію правленія, исключенъ общимъ собраніемъ изъ числа членовъ общества.

Кромѣ неисправности въ платежахъ, причиною къ исключенію изъ членовъ общества можетъ служить упорное нарушеніе устава и вредъ, причиняемый интересамъ общества.

Исключеніе членовъ можетъ послѣдовать лишь по приговору  $\frac{2}{3}$  голосовъ личныхъ членовъ общаго собранія, которое по желанію исключаемаго, обяно предварительно выслушать всѣ приводимыя имъ въ свое оправданіе объясненія. Въ случаѣ смерти члена, всѣ принадлежащіе ему пай съ причитающимся на нихъ дивидендомъ и съ преміей на забранный товаръ выдаются его слѣдникамъ на тѣхъ-же основаніяхъ, какъ и добровольно выбывающимъ членамъ.

## Управление дѣлами общества.

Дѣлами общества управляютъ: а) общее собраніе членовъ и б) правленіе.

### Общее собраніе.

Общему собранію предоставляется, если оно признаетъ необходимымъ, издать, на ряду съ правленіемъ, особый контрольный органъ (совѣтъ или наблюдательный комитетъ), порядокъ дѣйствій котораго опредѣляется инструкціей, верждаемой общимъ собраніемъ.

Общія собранія бывають обыкновенныя и чрезвычайныя. Обыкновенныя собранія созываются правленіемъ ежегодно, не позже апрѣля мѣсяца, для разсмотрѣнія и утвержденія отчета и баланса за истекшій годъ, смѣты расходовъ и плана дѣйствій наступившаго года, а равно для избранія членовъ правленія и ревизіонной комиссіи. Въ сихъ собраніяхъ обсуждаются и рѣшаются также и другія дѣла, превышающія власть правленія или тѣ, кои правленіемъ будутъ предложены общему собранію.

*Примѣчаніе.* Никто изъ членовъ общества не вправе безъ особо-уважительныхъ причинъ отказываться отъ исполненія возложенныхъ на него общимъ собраніемъ обязанностей.

Чрезвычайныя общія собранія созываются правленіемъ по собственному его усмотрѣнію или по требованію ревизіонной комиссіи или 10 членовъ общества. Такое требованіе комиссіи или членовъ общества о созваніи чрезвычайнаго общаго собранія приводится въ исполненіе правленіемъ не позже двухъ недѣль по заявленіи онаго.

Непосредственное завѣдываніе дѣлами общества принадлежитъ правленію находящемуся въ г. Николаевѣ и состоящему изъ трехъ (или болѣе) членовъ избираемыхъ общимъ собраніемъ изъ среды своей на три года.

*Примѣчаніе 1.* Въ члены правленія могутъ быть избираемы лица, имѣющія по крайней мѣрѣ одинъ полный пай.

*Примѣчаніе 2.* Число членовъ правленія опредѣляется общимъ собраніемъ въ зависимости отъ размѣра торговопромышленныхъ операцій общества (для управленія каждою отдѣльною отраслью, можетъ быть избранъ особый член правленія).

*Примѣчаніе 3.* Члены, поставляющіе для общества товары или ведущіе однородныя съ нимъ операціи, а равно состоящіе приказчиками общества, не могутъ быть избираемы въ члены правленія.

Члены правленія за труды свои по завѣдыванію дѣлами общества могутъ получать или опредѣленное содержаніе, или процентное изъ прибыли общества вознагражденіе, по назначенію общаго собранія членовъ общества.

Правленіе распоряжается всѣми дѣлами и капиталами общества. Ближайшій порядокъ дѣйствій правленія, предѣлы правъ и обязанности его опредѣляются инструкціей, утверждаемою и измѣняемою общимъ собраніемъ членовъ общества.

Продажа товаровъ изъ заведеній общества должна производиться безъ запроса и торга всѣмъ по одной цѣнѣ, за чѣмъ строго слѣдитъ правленіе.

Для продажи товаровъ по опредѣленной цѣнѣ, правленіе составляетъ преискурантъ, который долженъ быть подписанъ членами правленія и вывѣшивается въ заведеніяхъ общества на видномъ мѣстѣ. Если по разнообразію и многочисленности сортовъ товара окажется неудобнымъ помѣщеніе его въ преискурантъ, то обозначеніе цѣнъ дѣлается на самыхъ предметахъ.

### Распредѣленіе прибыли и выдача дивиденда.

По утвержденіи отчета общимъ собраніемъ, изъ годового чистаго дохода т. е. суммы, остающейся за покрытіемъ всѣхъ расходовъ и убытковъ, если такъ

вая сумма окажется, отчисляется не менѣе 10 % въ запасный капиталъ, и такая сумма въ дивидендъ на пай, чтобы на каждый паевой рубль приходилось не болѣе 10% годовыхъ. Остальная затѣмъ сумма, за выдачею изъ нея процентнаго вознагражденія членамъ правленія, если таковое будетъ имъ полагаться по назначенію общаго собранія, распределяется между членами общества пропорціонально стоимости сдѣланныхъ каждымъ изъ нихъ въ обществѣ закупокъ.

*Примѣчаніе.* Дивидендъ исчисляется только на полные пай и за полные мѣсяцы.

Дивидендъ выдается въ теченіе трехъ мѣсяцевъ по утвержденіи общимъ собраніемъ годоваго отчета правленія. Дивидендъ можетъ быть по желанію владѣльца, оставленъ въ кассѣ общества для составленія новыхъ паевъ. Дивидендъ, не взятый въ срокъ, считается поступившимъ на составленіе новыхъ паевъ.

Нѣкоторыя правила и условія для пользованія кредитомъ въ обществѣ потребителей въ г. Николаевѣ подъ фирмою „Сбереженія и Приобрѣтенія“.

(Утверждены общимъ собраніемъ г. членовъ 22 іюня 1899 г., № 130).

Членамъ общества, желающимъ имѣть кредитъ, можетъ быть открытъ таковой въ размѣрѣ его паевъ, считая каждый 10-ти рублевый пай по 8 руб.

Члены обязаны уплатить свой долгъ безъ % въ продолженіи одного мѣсяца; за просроченное время вносятъ кромѣ того 1% съ суммы сдѣланнаго забора мѣсяцъ, до окончательной уплаты долга.

*Примѣчаніе.* Для уплаты дается льготныхъ 5 дней. Сверхъ 5 дней, время принимается за мѣсяцъ, копейки принимаются за цѣлый рубль.

Неуплатившій долга съ % въ теченіе 4-хъ мѣсяцевъ со дня перваго полученія въ долгъ товара, считается выбывшимъ изъ членовъ общества, въ пользу котораго взамѣнъ % поступаютъ 2 руб. съ cadaго пая, на который не выданъ кредитъ.

Кредитъ можетъ быть открытъ члену общества подъ обезпеченіе паевъ другого члена или подъ представленныя имъ % бумаги, но послѣдствія неуплаты тѣ-же, какія постановлены для самыхъ кредитующихся членовъ.

Членамъ общества, желающимъ имѣть кредитъ болѣе чѣмъ на одинъ пай и не имѣющимъ % бумагъ, разрѣшается открывать кредитъ подъ обезпеченіе получаемаго по службѣ жалованья или заработка, по соглашенію съ правленіемъ общества, подъ особую росписку съ ручательствомъ на немъ учрежденія или заводскаго управленія, начальника мастерскихъ и подобныхъ лицъ, выдающихъ содержаніе. Форма подписки и удостовѣренія прилагаются къ этимъ правиламъ.

Кредитующемуся выдается долговая книжка за подписью члена правленія.

Правленію общества предоставляется право открывать кредитъ всѣмъ казеннымъ и общественнымъ учрежденіямъ, носящимъ характеръ правительственный, хотя-бы таковыя не состояли членами; открывается также небольшой кредитъ для другихъ потребительныхъ обществъ въ суммѣ не свыше 200 руб. и на срокъ въ 4 мѣсяца.

Состояніе счетовъ къ 6 мая 1898 и 1899 гг.

	Активъ		Пассивъ		Активъ		Пассивъ	
	Р.	К.	Р.	К.	Р.	К.	Р.	К.
1. Касса . . . . .		261 57	—	—		632 97		
2. Процентныя бумаги:								
а) принадлежащія обществу . . . . .	227 99	—	—	—	227 99			
б) „ „ служащимъ . . . . .	400 —	627 99	—	—	1,000 —	1,227 99		
3. Товары и вина . . . . .		18,395 33	—	—		17,728 62		
4. Имущество общества . . . . .		17,192 48	—	—		17,192 48		
5. Долги общества:								
а) за разными покупателями . . . . .	381 08	—	—	—	412 73			
б) за членами общества . . . . .	425 86	806 94	—	—	339 74			
в) за разными фирмами, послан- ные задатки на товары . . . . .	—	—	—	—	351 60	1,104 07		
6. Оборотный капиталъ:								
а) вступная плата . . . . .	—	—	624 75	—	—	—	651 75	
б) пайнаго капитала . . . . .	—	—	10,241 42	—	—	—	8,234 29	
в) имуществен. капитала . . . . .	—	—	10,523 19	—	—	—	10,285 98	
г) заемъ капитала . . . . .	—	—	8,030 —	—	—	—	9,848 34	
д) долги торговымъ фирмамъ за товаръ . . . . .	—	—	6,903 34	5,173 74	—	—	—	
долги за комиссион. товаръ . . . . .	—	—	—	—	1,072 40	—	6,246 14	
7. Обезпеченіе служащихъ . . . . .	—	—	1,244 19	—	—	—	1,431 50	
8. Подходнаго налога по 6 мая . . . . .	—	—	—	—	—	—	9 44	
9. а) расходъ на 1898—1899 г. . . . .	—	300 58	—	—	—	—	—	
„ „ 1899—1900 г. . . . .	—	—	—	—	—	418 28	—	
б) Прибыль отчетнаго года . . . . .	—	—	—	—	—	—	1,597 —	
<b>БАЛАНСЪ . . . . .</b>		<b>37,584 89</b>	<b>37,584 89</b>			<b>38,304 41</b>	<b>38,304 41</b>	

За отсутствіемъ времени мы вынуждены были отказаться отъ обстоятельной обработки данныхъ по обществу, „Потребленія и Сбереженія“ г. Николаева, оставляя это намѣреніе до слѣдующаго выхода „Адресъ-календаря“.

О потребительныхъ Обществахъ.

Въ послѣднее время число потребительныхъ обществъ растетъ у насъ съ каждымъ днемъ. Подобный фактъ вызывается обостренностью экономической борьбы и непремѣннымъ спутникомъ ея, безпощадной эксплуатаціей, господствующей теперь почти вездѣ и всюду, гдѣ ступаетъ человѣческая нога. Всю тяжесть подобнаго положенія испытываетъ человѣкъ, живущій трудами рукъ своихъ. Онъ эксплуатируется продавцами продуктовъ первой необходимости: одежды, обуви и т. п., оставляющихъ въ своихъ рукахъ значительную доплату со стороны потребителя къ первоначальной цѣнѣ продуктовъ.

Нашъ купецъ, къ тому-же, открывая торговлю, рассчитываетъ нажать лишь копеечку на копеечку, это крупный болѣе или менѣе купецъ, а мелкій—тотъ даже не прочь двѣ копеечки на копеечку нажать. Но этого мало. Обвѣшиваніе, обмѣриваніе, фальсификація всѣхъ продуктовъ практикуется нашимъ купцомъ въ очень широкихъ размѣрахъ, въ силу пустившаго прочные корни принципа: не обманешь, не продашь и милліона не наживешь, а каждый купецъ не мирится меньше, чѣмъ на милліонѣ. Не находя никакой организованной защиты отъ эксплуатаціи трудопокупателя, люди, живущіе личнымъ трудомъ, начинаютъ, искать избавленія отъ обирательства купца. Это избавленіе они находятъ въ потребительныхъ обществахъ, имѣющихъ главнымъ образомъ цѣлью служить ихъ матеріальнымъ интересамъ. Доброкачественность продуктовъ, честный вѣсъ и мѣру, цѣну на 15—20% ниже обычныхъ лавочныхъ,—вотъ что находитъ каждый членъ въ своемъ потребительномъ обществѣ.

Это первоначальная цѣль, связывающая бѣдныхъ тружениковъ въ потребительныя общества. На болѣе поздней ступени своего развитія цѣли общества становятся шире гораздо и обхватываютъ большее число сторонъ жизни своихъ членовъ. Тѣ-же причины вызвали подобныя общества и заграницей, гдѣ они уже весьма многочисленны и отличаются широкой, разнообразной дѣятельностью. Что мѣшаетъ нашимъ потребительнымъ обществамъ взять примѣръ съ заграничныхъ и совмѣстить потребление и производство? Члены-труженники, работая по заказу общества, оставляли-бы въ своихъ карманахъ излишекъ, уносящей обыкновенно разнымъ предпринимателямъ и различнымъ посредникамъ. Многія заграничныя общества имѣютъ своихъ пекарей, мясниковъ, портныхъ, сапожниковъ, модистокъ, швей, свои мастерскія, мельницы и даже фабрики. Подобныя производственныя учрежденія, менѣе чѣмъ мастерскія, фабрики и заводы частныхъ предпринимателей, рискуютъ прогорѣть, не находя сбыта своимъ продуктамъ. У потребительнаго общества всегда есть болѣе или менѣе постоянный и извѣстный контингентъ потребителей, гарантирующихъ потребление произведенныхъ членами общества продуктовъ. Что мѣшаетъ нашимъ обществамъ имѣть свои молочныя фермы, свои огороды, свои запашки, свои дешевыя помѣщенія для членовъ, свои виноградники, сады и баштаны, луга и пастбища? Мы не видимъ, гдѣ можно было-бы указать предѣлы дѣятельности потребительныхъ обществъ. Каждое такое общество представляло-бы собою потребительно-кооперативную единицу, удовлетворяющую своими средствами по возможности всѣмъ своимъ потребностямъ. Наше-же потребительное общество отчасти по собственной, отчасти по чужой винѣ крайне сѣузило сферу своей дѣятельности. Въ магазинахъ потребительныхъ обществъ вы часто не находите главныхъ предметовъ потребления, въ которыхъ именно и нуждается бѣдный людъ; за то сплошь и рядомъ находите тамъ продукты довольства и роскоши, свидѣтельствующіе о большей заботѣ о классѣ среднемъ и богатомъ, чѣмъ о бѣдномъ классѣ. Кромѣ того, болѣе или менѣе значительные членскіе взносы и размѣры пая дѣлаютъ ихъ доступными только лишь для средняго слоя населенія, могущаго обойтись и безъ нихъ, и почти недоступными для бѣднаго класса. Между тѣмъ, какъ главная цѣль этихъ обществъ—служить самой бѣдной части населенія. Постоянство съ какимъ эти общества растутъ въ послѣднее время указываетъ на сильно назрѣвшую въ нихъ потребность.

## Николаевское общество взаимнаго отъ огня страхованія.

Мысль объ основаніи общества относится къ началу 1879 года. Санкцію оно получило въ 80-мъ году и въ 81-мъ году начало оперировать. Въ виду того, что въ пожарномъ отношеніи истекшіе 17 лѣтъ были весьма благоприятны для „Ник. общества взаим. отъ огня страхов.“— оно уплатило всего 36,710 р. 95 к. Запасный капиталъ общества къ 1-му сентября 1899 года выражается суммой 190,000 рублей, да общество имѣетъ собственный домъ въ 10,000 руб.; такимъ образомъ, весь капиталъ общества опредѣляется суммой 200,000 руб. Въ настоящее время 908 жителей г. Николаева страхуютъ въ немъ свое имущество въ суммѣ 10,056,824 руб. Изъ ниже приложенной таблицы, заимствованной изъ послѣдняго отчета, виденъ постепенный ростъ этого общества.

Учредители общества были: контръ-адмиралъ Г. Г. Федоровичъ, надворн. совѣтн. И. Ф. Баргневъ и генералъ-майоръ М. В. Рюминъ; сотрудниками: бухгалтеръ А. В. Корба и архитекторъ Л. К. Родѣ.

Общество открыло свои дѣйствія 24 іюля 1881 г. Первыми членами правленія были избраны: Г. Г. Федоровичъ, И. В. Нужновъ и А. В. Швейцовъ. И. Ф. Баргневъ и М. В. Рюминъ отказались.

Правленіе общества помѣщается по Потемкинской улицѣ. № 43.

### Постепенное развитіе дѣятельности и средствъ общества.

(за время отъ 24 іюня 1881 года по 31 декабря 1898 года).

Въ какомъ году	ЗАСТРАХОВАНО		П Р И Х О Д Ъ					Р А С Х О Д Ъ				Отчисленіе въ запасн. капиталъ	Запасный капиталъ и имущ.							
	Ежегодно	Всего	СТРАХОВОЙ ПРЕМ.		Процен. съ кап. и др. пост.	ВСЕГО	Пожарн. убытки	Содерж. Правлен. и проч. расход.	ВСЕГО											
			Съ недви.	Съ движ.						Руб.	К.			Руб.	К.	Руб.	К.			
	РУБЛИ	РУБЛИ	РУБ.	К.	РУБ.	К.	РУБ.	К.	РУБ.									К.	РУБ.	К.
1881	1078450	1078450	2841	71	51	66	14	81	2908	18	—	—	1942	26	1942	26	965	92	965	92
1882	2109120	3187570	7739	69	112	67	166	45	8018	81	252	82	2846	35	3099	17	4919	64	5885	5
1883	1341925	4529495	9766	34	801	09	2952	32	13519	75	801	35	4529	88	5331	23	8188	52	14074	0
1884	624755	5154250	13125	34	1149	55	1362	83	15637	72	2818	53	3087	31	5905	84	9731	88	23805	9
1885	391295	5545544	11950	33	1410	95	1738	93	15100	21	1031	30	2995	93	4027	23	11072	98	34878	9
1886	445762	6601307	11351	86	1455	82	2538	56	15344	24	828	74	3351	15	4179	89	11164	35	46043	2
1887	185983	6187290	11302	48	1510	11	2741	36	15553	95	4335	53	3148	24	7483	77	8070	18	54413	1
1888	413940	6601230	11247	39	1472	09	3777	41	16496	89	2144	32	3175	74	5320	06	11176	83	65290	3
1889	313190	6914420	10348	82	1736	42	4459	43	16544	67	1481	96	3349	32	4831	28	11713	39	77003	6
1890	129180	7043600	10683	57	2422	73	4215	91	17322	21	1496	60	3802	73	5299	33	12022	88	89026	5
1891	128784	7162384	11007	59	2335	04	4654	75	17997	38	309	10	4138	65	4487	75	13549	63	102576	2
1892	329923	7492307	11027	13	2065	61	4925	40	18018	14	8317	40	3770	32	12087	72	5930	42	108506	6
1893	115075	7607382	10233	77	1754	07	5368	80	17356	64	734	74	3505	09	4239	83	13116	81	121623	4
1894	252819	7860201	10053	88	2040	35	6536	53	18630	76	2158	44	3731	64	5890	08	12740	68	134364	1
1895	516745	8376946	10691	93	2042	72	6353	59	19088	24	2460	70	3762	19	6222	89	12865	35	147229	4
1896	363520	8740466	10675	10	2173	79	7442	91	20291	80	4229	15	5528	02	9757	17	10534	63	157764	0
1897	559853	9300319	11086	89	2129	11	6922	86	20138	86	1946	88	4523	53	6470	41	13668	45	171432	5
1898	756505	10056824	11807	38	2115	50	6840	36	20763	24	1363	39	4971	12	6334	51	14428	73	185861	2
Всего	10056824	—	18694	20	28777	28	73013	21	288731	69	36710	95	66159	47	102870	42	185861	27	—	—



# ТОРГОВЛЯ И ПРОМЫШЛЕННОСТЬ

города Николаева.

## Николаевская почта.

Почта может служить однимъ изъ лучшихъ показателей торгово-промышленной дѣятельности и культурности даннаго населенія. Чѣмъ городъ болѣе удаленъ отъ главныхъ промышленныхъ и культурныхъ центровъ и чѣмъ менѣе связанъ желѣзно-дорожными сѣтями съ ними, тѣмъ большей патріархальностью и неподвижностью отличается его населеніе и тѣмъ меньше проявляетъ оно свою „письменную“ дѣятельность по отношенію къ другимъ городамъ. Можно не преувеличивая сказать: чѣмъ больше количество корреспонденціи приходится на каждаго жителя какого нибудь города, тѣмъ жители этого города болѣе культурны, общительны и, если такъ можно выразиться, космополитичны. Точно также по количеству почтовыхъ учреждений въ какомъ нибудь государствѣ можно судить о культурномъ уровнѣ народа населяющаго его. Въ Соединенныхъ Штатахъ, на примѣръ, на 887 человекъ приходится одно почтовое учрежденіе, въ Англии одно почтовое учрежденіе на 1,925 жителей, въ Германіи на 1,629 человекъ, въ Австріи приходится одно почтовое учрежденіе на 4,372 чел., въ Италіи 4,682 чел., а меньше всего въ Россіи—1 почтовое учрежденіе на 14,800 человекъ. Не безынтересны также цифры, показывающія количество писемъ приходящихся на каждаго жителя въ культурныхъ государствахъ: въ Англии на одного жителя приходится писемъ 104, Соединенныхъ Штатахъ—100, Германіи—68,3, въ Австріи 28,7, Италіи 17,3, меньше всего въ Россіи—5 писемъ на одного жителя. Для нашихъ цѣлей очень интересно было-бы сопоставить цифры полученныя нами изъ свѣдѣній о почтѣ съ цифрами изъ свѣдѣній о почтѣ какого нибудь заграничнаго города съ такимъ-же населеніемъ и приблизительно такимъ-же мѣстоположеніемъ, но къ сожалѣнію у насъ такихъ свѣдѣній не имѣется и мы не можемъ пользоваться однимъ изъ главныхъ методовъ статистики—сравнительнымъ. Постараемся, по крайней мѣрѣ, дать нѣкоторыя цифры, которыя могли-бы хоть сколько нибудь указать на развитіе въ г. Николаевѣ въ почтовой дѣятельности за послѣдніе 4 года.

	1895 года				1896 года			
	Всего		На 1 чел.		Всего		На 1 чел.	
	получ.	отправ.	пол.	отпр.	получ.	отправ.	пол.	отпр.
Писемъ простыхъ:								
Городскихъ . . .	18,339	—	0,2	—	30,230	—	0,34	—
Иногороднихъ . . .	1,543,388	—	17,9	—	2,198,362	—	24,9	—
Международн. . .	57,850	44,253	0,7	0,53	63,908	79,022	0,7	0,9
Бандер. отправл.:								
Городскихъ . . .	81,353	—	0,9	—	121,023	—	1,36	—
Иногороднихъ . . .	150,416	—	1,7	—	147,999	—	1,68	—
Международн . . .	31,932	114,293	0,4	1,3	54,944	187,023	0,62	2,01

	1895 года				1896 года			
	Всего		На 1 чел.		Всего		На 1 чел.	
	получ.	отправ.	пол.	отпр.	получ.	отправ.	пол.	отпр.
<b>Заказныхъ:</b>								
Городскихъ . . . . .	1,677	—	0,02	—	1,957	—	0,02	—
Иногородныхъ . . . . .	85,883	—	1,00	—	88,373	—	1,00	—
Международн. . . . .	15,955	15,672	0,19	0,18	12,399	15,286	0,14	0,16
Абонем. повр. изд.:								
Иногородныхъ . . . . .	3,060	—	0,03	—	3,285	—	0,04	—
Международн. . . . .	120	—	0,0012	—	172	—	—	—
Телеграммы:								
Иногородныхъ . . . . .	—	65,225	—	0,75	—	67,567	—	0,76
Международн. . . . .	17,072	15,954	0,2	0,18	21,283	18,693	0,24	0,2

	1897 года				1898 года			
	Всего		На 1 чел.		Всего		На 1 чел.	
	получ.	отправ.	пол.	отпр.	получ.	отправ.	пол.	отпр.
<b>Писемъ:</b>								
Городскихъ . . . . .	34,106	—	0,38	—	36,459	—	0,4	—
Иногородныхъ . . . . .	2,163,647	—	24	—	2,244,715	—	24,4	—
Международн. . . . .	76,846	97,784	0,85	1,08	102,500	135,666	1,1	1,4
Бандер. отправлен.:								
Городскихъ . . . . .	121,080	—	1,34	—	135,018	—	1,39	—
Иногородныхъ . . . . .	199,307	—	2,2	—	220,470	—	2,5	—
Международн. . . . .	113,943	220,492	1,26	2,44	164,739	180,652	1,8	1,9
Заказныхъ:								
Городскихъ . . . . .	1,168	—	0,013	—	2,140	—	0,023	—
Иногородныхъ . . . . .	74,158	—	0,82	—	96,506	—	1,05	—
Международн. . . . .	13,614	19,894	0,15	0,22	21,195	24,713	0,23	0,27
Абон. поврем. изд.:								
Иногородныхъ . . . . .	—	—	—	—	4,255	—	0,046	—
Международн. . . . .	—	—	—	—	201	—	—	—
Телеграммы:								
Иногородныхъ . . . . .	—	68,465	—	0,76	—	72,346	—	10,8
Международн. . . . .	31,857	27,724	50,35	0,3	34,099	29,705	0,36	0,31

	1895 г.	1896 г.	1897 г.	1898 г.
<b>Денежн. и цѣн. пакеты:</b>				
Мѣстные . . . . .	13,234	37,804	67,108	65,313
Иногородн. отпр. . . . .	27,652,663	27,961,756	28,010,565	22,334,640
„ получено . . . . .	33,232,560	31,353,625	26,905,827	21,339,751



ное число переговоровъ падающихъ на нѣкоторые номера телефоновъ въ году достигаетъ 27,000; минимальное число переговоровъ, падающихъ на нѣкоторые номера телефоновъ, равно 6,000; среднее число переговоровъ, падающихъ на каждый номеръ телефона, = 13,568.

Телефонъ Николаевъ-Одесса открытъ въ 1893-мъ году. Произведено разговоровъ съ Одессою:

5 минутъ . . . . .	6,066
10    "   . . . . .	592
15    "   . . . . .	64
20    "   . . . . .	12
30    "   . . . . .	2
	2
Всего . . . . .	6,736

Лицъ разговаривающихъ изъ квартиръ съ Одессою — 21; передано порученій по телефону — 2,700. Число депешъ по телефону въ 1898-мъ году принято — 6,884, передано — 3,864.

При почтѣ имѣется также эмеритальная касса, существующая съ 1-го января 1888 года; съ этого-же времени производится 6<sup>0</sup>/<sub>0</sub>-й вычетъ изъ жалованья и столовыхъ денегъ чиновниковъ почтово-телеграфнаго вѣдомства. Къ сожалѣнiю низшіе служители не входятъ въ составъ участниковъ кассы.

Для разсмотрѣнія-же всякаго рода вопросовъ, касающихся эмеритальной кассы, учрежденъ особый комитетъ подъ предсѣдательствомъ помощника начальника главнаго управленія почтъ и телеграфовъ.

Когда черновикъ нашего очерка уже былъ готовъ, мы узнали, что на Военномъ рынкѣ открылось отдѣленіе почты, и это какъ разъ кстати, такъ какъ потребность въ немъ уже давно назрѣла, благодаря разбросанности и чуть-ли не 100 тысячному населенію города.

## Отчеты о ярмаркахъ „Борисоглѣбской“ и „Александровской“ въ гор. Николаевѣ.

Открытіемъ мѣстныхъ ярмарокъ городъ обязанъ бывшему Николаевскому военному губернатору. Въ основу возбужденнаго имъ вопроса о ярмаркахъ принято было слѣдующее: „Въ видахъ возможнаго оживленія мѣстной торговли и промышленности, какъ кустарно-ремесленной, такъ и сельско-хозяйственной, а равно возможнаго упорядоченія и облегченія сбыта скота и вообще сельскихъ произведеній, его превосходительство нашель вполне цѣлесообразнымъ и полезнымъ учрежденіе въ г. Николаевѣ ярмарокъ, которыя оживили-бы нѣсколько производительную жизнь города и дали ему возможность служить центромъ правильнаго обмѣна для населенія обширнаго района прибугской, приингульской и приднѣпровской областей“.

Городская дума въ принципѣ согласилась съ предложеніемъ г. губернатора и для осуществленія его передала это дѣло для детальной разработки комиссіи, которая рекомендовала учрежденіе въ городѣ двухъ ярмарокъ: скотской и ремесленной. Впослѣдствіи это предложеніе было передано на разрѣшеніе Херсонскаго губернскаго земск. собранія, которое постановило: удовлетворить ходатайство Николаевской городской думы объ учрежденіи въ гор. Николаевѣ двухъ семидневныхъ ярмарокъ: одну съ 1-го мая, а другую съ 20 августа. Учрежденъ былъ также санитарно-ветеринарный надзоръ за имѣющимъ прибыть въ Николаевъ рогатымъ скотомъ, лошадьми и другими животными, а также за выпасомъ, кормомъ, а равно и за рабочими. Общество врачей въ городѣ Нико-

лаевъ приняло на себя организацію врачебной помощи при заболѣваніяхъ и могущихъ встрѣтиться несчастныхъ случаевъ при значительномъ стеченіи людей во время ярмарки. Помѣщеніе-же для пріемнаго покоя отвела городская управа при конторѣ-же ветеринарнаго врача.

Открытіе первой Борисоглѣбской скотской ярмарки состоялось 1-го мая 1895 года. Въ рѣчи произнесенной городскимъ головой въ день открытія ярмарки небезынтересны мотивы, побудившіе учредить ярмарки въ гор. Николаевѣ: „Есть одинъ родъ торговли и промысловъ, который будетъ имѣть на ярмаркахъ капитальное значеніе, пока Россія будетъ страной земледѣльческою. Это, именно, скотоводство и сельскіе промыслы, къ которымъ относятся также кустарно-ремесленные промыслы и производство различныхъ земледѣльческихъ орудій. Въ ярмаркахъ такого рода постоянно будетъ нуждаться населеніе опредѣленнаго района. Въ то время какъ ярмарки Харьковская, Полтавская и проч., послужившія обширными торжищами для колоніальныхъ и мануфактурныхъ товаровъ, прогрессивно падаютъ; съ другой стороны замѣтно, что ярмарки въ Каховкѣ, Вознесенскѣ, Елисаветградѣ, имѣющія цѣлью удовлетворять нуждамъ мѣстной торговли, процвѣтаютъ. Не безынтересны слѣдующія данныя:

	Съ 1-го по 7-ое мая 1895 г.		Съ 20-го по 26-ое августа 1895 г.		Съ 1-го по 7-ое мая 1896 г.	
	Доставл.	Продано	Доставл.	Продано	Доставл.	Продан.
Лошадей . . . . .	6,000	4,900	1,601	1,301	1,155	650
Прочаго скота . . . . .	2,225	1,953	1,384	1,177	1,648	1,174
<b>Всего . . . . .</b>	<b>8,225</b>	<b>6,853</b>	<b>2,985</b>	<b>9,478</b>	<b>2,803</b>	<b>1,824</b>
Мануфакт. и галант. товар. . . . .	31,560	11,285	59,360	28,265	31,745	7,265
Шитыхъ платьевъ . . . . .	18,460	2,200	30,500	2,170	7,500	810
Обуви . . . . .	9,600	4,200	25,150	10,820	2,480	580
Посуды . . . . .	3,070	2,700	1,875	1,450	6,900	1,980
Шорныхъ издѣлій . . . . .	4,440	4,670	9,260	3,100	5,740	570
Прочихъ товаровъ *) . . . . .	25,140	13,680	10,635	7,575	4,180	3,000
<b>Всего . . . . .</b>	<b>95,270</b>	<b>38,735</b>	<b>136,780</b>	<b>53,380</b>	<b>58,545</b>	<b>14,205</b>
Изъ нихъ Николаев. торговцами на сумму . . . . .	60,640	19,760	98,510	30,735	39,660	8,320
Фургоновъ . . . . .	—	—	140	67	39	29
Вѣялокъ . . . . .	—	—	34	34	27	27
Плуговъ . . . . .	—	—	17	17	—	—

\*) Къ прочимъ товарамъ относятся: скобяныя издѣлія, бакалейные товары, фургоны, соленая рыба и съѣстные товары.

	Съ 20-го по 26-е августа 1896 г.		Съ 15-го по 21-е мая 1897 г.		Съ 25-го по 31-е августа 1897 г.	
	Доставл.	Продано	Доставл.	Продано	Доставл.	Продано
Лошадей . . . . .	1,526	614	1,571	714	1,689	890
Прочаго скота . . . . .	1,404	1,019	1,470	1,171	2,298	2,044
<b>Всего . . . . .</b>	<b>2,930</b>	<b>1,633</b>	<b>2,941</b>	<b>1,885</b>	<b>3,987</b>	<b>2,924</b>
Мануфакт. и галант. товар. . . . .	60,960	12,430	31,330	11,700	41,555	17,425
Шитыхъ платьевъ. . . . .	12,480	1,555	9,550	470	25,020	2,270
Обуви . . . . .	5,000	1,350	4,550	2,200	9,400	2,800
Посуды . . . . .	4,860	2,950	5,450	2,500	11,700	8,300
Шорныхъ издѣлій . . . . .	5,250	870	5,100	1,250	3,300	1,850
Прочихъ товаровъ . . . . .	8,765	4,893	10,955	8,790	8,530	7,355
<b>Всего . . . . .</b>	<b>97,315</b>	<b>24,048</b>	<b>66,935</b>	<b>26,910</b>	<b>99,505</b>	<b>40,000</b>
Изъ нихъ Николаев. торгов- цами на сумму . . . . .	37,695	12,508	36,130	12,110	75,780	26,035
Фургоновъ . . . . .	—	—	7	2	30	20
Вѣялокъ . . . . .	17	9	17	9	8	2
Плуговъ . . . . .	—	—	—	—	—	—

	Съ 15-го по 21-е мая 1898 г.		Съ 25-го по 31-е августа 1898 г.		Съ 15-го по 21-е мая 1899 г.	
	Доставл.	Продано	Доставл.	Продано	Доставл.	Продано
Лошадей . . . . .	1,506	350	1,123	330	1,111	350
Прочаго скота . . . . .	2,197	1,654	1,512	983	1,979	1,812
<b>Всего . . . . .</b>	<b>3,703</b>	<b>2,004</b>	<b>2,635</b>	<b>1,313</b>	<b>3,090</b>	<b>2,162</b>
Мануфакт. и галант. товар. . . . .	50,305	8,271	66,650	10,495	38,180	8,000
Шитыхъ платьевъ. . . . .	4,200	540	12,100	1,370	500	150
Обуви. . . . .	10,235	715	17,100	4,845	6,500	1,100
Посуды. . . . .	8,930	3,055	4,200	2,400	5,650	1,650
Шорныхъ издѣлій . . . . .	11,800	1,385	7,750	1,200	2,080	200
Прочихъ товаровъ . . . . .	7,483	4,533	14,325	9,895	9,200	4,180
<b>Всего . . . . .</b>	<b>92,953</b>	<b>18,499</b>	<b>122,125</b>	<b>30,205</b>	<b>62,110</b>	<b>15,280</b>
Изъ нихъ Николаев. торгов- цами на сумму . . . . .	50,753	9,893	71,890	18,735	34,370	3,760
Фургоновъ . . . . .	15	2	13	2	5	—
Вѣялокъ . . . . .	1	1	3	—	4	—
Плуговъ . . . . .	—	—	—	—	—	—

Изъ этихъ немногихъ статистическихъ данныхъ явствуетъ, что ярмарка въ Николаевѣ—это какой-то иноземный плодъ, попавшій на неудобную для него почву. И въ самомъ дѣлѣ, ярмарка имѣетъ еще свой *raison d'être* тамъ, гдѣ какая-нибудь, болѣе или менѣе населенная область, бѣдная желѣзно-дорожными сѣтями, морскими путями сообщенія и торговыми центрами, выдвигаетъ какой-нибудь, какъ-бы, самой природой для этого приспособленный центральный пунктъ, въ которомъ въ известное время года происходитъ оживленный обмѣнъ продуктовъ. Николаевъ, въ данномъ случаѣ, находится въ другихъ условіяхъ: селъ и деревень, примыкающихъ къ нему, мало, а примыкающія къ нему—довольно близки, такъ что жители ихъ чуть-ли не ежедневно бываютъ въ городѣ; городовъ болѣе или менѣе крупныхъ, которые были-бы ближе къ Николаеву, чѣмъ къ какому-нибудь другому торговому центру, нѣтъ. Притомъ въ Николаевѣ, чуть-ли не каждый день базары, и разница между базаромъ и ярмаркой та, что на первомъ почти исключительно торгуютъ николаевскіе купцы и деревенскій людъ, привозящій большей частью земледѣльческіе продукты, а на ярмарку привозятъ товары купцы изъ другихъ городовъ—хотя и не въ большомъ количествѣ. Судя по нѣкоторымъ даннымъ, скота, напримѣръ, въ обыкновенные базарные дни пригоняется иногда даже больше, чѣмъ на ярмарку. Нужно такъ-же помнить, что ярмарка обыкновенно захватываетъ нѣсколько базарныхъ дней. Больше всего на ярмаркахъ, какъ мы видѣли, товаровъ мануфактурныхъ и галантерейныхъ, цѣнность которыхъ равняется чуть-ли не половинѣ цѣнности вѣсѣхъ привозимыхъ товаровъ, привозъ же кустарно-ремесленныхъ продуктовъ относительно ничтоженъ, наконецъ привозъ земледѣльческихъ орудій съ каждымъ годомъ уменьшается, и именно въ отношеніи къ этимъ промысламъ Николаевская ярмарка не оправдываетъ возложенныхъ на нее надеждъ.

## Харьково-Николаевская ж. д. и элеваторъ.

Соединеніемъ съ сѣтью желѣзныхъ дорогъ г. Николаевъ, главнымъ образомъ, обязанъ адмиралу Глазенапу, который своими докладными записками и личнымъ изложеніемъ своимъ плановъ старался добиться ихъ исполненія.

Онъ не останавливался передъ неудачами, но съ новой энергіей принимался за работу.

Когда его первая поѣздка въ Петербургъ не увѣнчалась успѣхомъ, онъ, собравши купцовъ, убѣждалъ ихъ лично отъ себя подать докладную записку, такъ какъ открытіе желѣзной дороги принесетъ имъ несомнѣнную пользу. Главной причиной, на которую указывалось въ докладныхъ запискахъ, былъ вывозъ хлѣба изъ Николаева, который, съ открытіемъ порта въ 1861 г., былъ уже свыше милліона пудовъ.

Больше десяти лѣтъ прошло послѣ неудачной поѣдки адмирала Глазенапа въ Петербургъ, когда въ правительственныхъ сферахъ измѣнился взглядъ на Николаевъ, и проектъ Харьково-Николаевской жел. дороги былъ утвержденъ, а 20 августа 1873 года, жители города праздновали открытіе Николаевского участка.

### Открытіе дороги.

Открытіе дороги шло по участкамъ въ слѣдующемъ порядкѣ:

- 1) Харьковъ-Кременчугъ . . . . . 1 августа 1870 г.
- 2) Крюковъ-Елисаветградъ . . . . . 1 Юля 1872 „
- 3) Крюковъ-Кременчугъ . . . . . 26 августа 1872 „





Прибытіе и распределе́ніе грузовъ въ Николаевѣ.

Прибыло вагоновъ: хлѣба.

1891	1892	1893	1894	1895	1896	1897
35,557	16,729	37,469	56,765	62,486	61,513	47,527
Р а з н ы х ъ г р у з о в ъ .						
13,225	12,473	12,199	15,119	16,738	19,865	17,686

Распределе́ніе прибывшихъ грузовъ:

	1891	1892	1893	1894	1895	1896	1897
Въ станціонные склады:	В а г о н о в ъ .						
Хлѣба . . . . .	1,762	1,399	1,066	912	1,254	1,786	1,34
Разнаго груза . . . . .	11,581	9,632	9,410	12,649	13,536	14,834	14,52
Въ складъ по мельничной вѣтви:							
Хлѣба . . . . .	16,151	8,870	16,225	24,362	30,060	31,121	21,94
Разнаго груза . . . . .	391	184	125	110	339	601	64
Въ складъ портовой вѣтви:							
Хлѣба . . . . .	39	21	470	686	197	191	
Разнаго груза . . . . .	970	2,179	2,308	1,952	2,575	3,478	2,38
Въ складъ заводскихъ вѣтвей:							
Хлѣба . . . . .	15,898	5,962	15,923	23,087	19,449	21,858	18,45
Разнаго груза . . . . .	342	478	349	401	288	952	11
Въ складъ элеватора:							
Хлѣба . . . . .	—	—	3,069	7,174	9,893	6,061	5,76
Разнаго груза . . . . .	—	—	—	—	—	—	1
Въ частный складъ на вѣтви Кременч. банка:							
Хлѣба . . . . .	1,707	477	716	544	1,633	496	
Разныхъ товаровъ . . . . .	1	—	7	7	—	—	

Изъ вышеприведенныхъ цифръ мы видимъ, что главный пунктъ склада хлѣба въ Николаевѣ, это складъ на Мельничной вѣтви, на которую самая большая доставка была въ 1896 г. 31,121 вагонъ.

Главнымъ пунктомъ складки товаровъ нужно считать станціонные склады въ которые въ 1897 г. прибыло 14,526 вагоновъ.

Въ 1896 году прибытіе грузовъ достигло высшей цифры, за года 1891 по 1898, а именно 14,834 вагона.

### У р о ж а и \*).

	1894 г.		1895 г.		1896 г.		1897 г.		1898 г.	
	Посѣян.	Снято	Посѣян.	Снято	Посѣян.	Снято	Посѣян.	Снято	Посѣян.	Снято
	ЧЕТВЕРТЕЙ				П У Д О В Ъ					
Озимой пшеницы . . . . .	990	9800	1000	10000	400	2000	1200	12000	4000	24000
Ржи . . . . .	1400	11245	1200	11500	200	430	1500	14000	250	3000
Яровой пшеницы . . . . .	1290	10960	1100	9000	500	3720	2000	15000	49500	79000
Овса . . . . .	40	290	35	250	30	43	70	250	525	375
Ячменя . . . . .	1020	11100	1000	11100	400	1000	1500	12000	10800	12600
Гричиhi . . . . .	—	—	—	—	—	—	—	—	—	—
Остальныхъ хлѣбовъ . . . . .	50	400	45	400	60	200	60	450	40	300
Картофеля . . . . .	200	1000	210	900	30	100	250	1100	1500	600

Въ 1898 году всего подъ посѣвомъ находилось 12,755 десятинъ городскаго земли, большая часть которой, до этого года находилась въ пользованіи артиллерійскаго вѣдомства подъ учебнымъ полигономъ; съ переводомъ же полигона изъ Николаева въ Очаковъ вышеизложенная площадь земли, какъ оставшая свободною сдана была городомъ въ аренду небольшими участками жителямъ пригородныхъ хуторовъ—николаевскимъ мѣщанамъ.

### Сравнительная таблица урожаевъ:

	1894	1895	1896	1897	1898
Озимой пшеницы . . . . .	1:9,9	1:10	1:5	1:10	1:6
Ржи . . . . .	1:8	1:9,6	1:2,1	1:9,3	1:12
Яровой пшеницы . . . . .	1:8,5	1:8,2	1:7,4	1:7,5	1:16
Овса . . . . .	1:7,2	1:7,1	1:1,4	1:3,6	1:7,4
Ячменя . . . . .	1:10,1	1:11,1	1:2,5	1:8	1:11,1
Остальныхъ хлѣбовъ . . . . .	1:8	1:8,9	1:3,3	1:7,5	1:7,5
Картофеля . . . . .	1:5	1:4,3	1:3,3	1:4,4	1:5

Выводя изъ таблицы общій урожай, мы видимъ, что самый плохой былъ въ 1896 г., а самый лучший въ 1898 г. (принимая въ расчетъ урожай „остальныхъ хлѣбовъ“ въ размѣрѣ 1:7,5).

\*) Обзоры Николаевского военнаго губернаторства за соответствен. годы.

Площадь посѣва за соотвѣтствующіе годы равнялась:

За годы:	1894 г.	1895 г.	1896 г.	1897 г.	1898 г.
Десятин.	7,736	7,744	7,744	12,181	12,242

Сравнительная таблица хлѣбныхъ цѣнъ:

Пшеница въ коп. за пудъ.

Годы	Высшая цѣна	Низшая	Средняя
1893	86	63	69
1894	66	49	59
1895	76	55	65
1896	97	67	77
1897	115	77	99
1898	165	98	111

Рожь въ копейкахъ за пудъ.

Годы	Высшая цѣна	Низшая	Средняя
1893	74	47	61
1894	51	39	45
1895	61	41	49
1896	59	45	50
1897	70	47	59
1898	—	—	77

Изъ вышеприведенныхъ таблицъ мы видимъ, что 1898 годъ былъ годомъ дорогихъ цѣнъ, какъ пшеницы, такъ и ржи и 1894 годъ былъ годомъ низкихъ цѣнъ.

Таблица урожая въ пшеницы и ржи съ 1871 года:

	1871 г.	1872 г.	1873 г.	1874 г.	1875 г.	1876 г.	1877 г.	1878 г.
пшеница	1:6	1:2,5	не урож.	1:4	1:11,5	1:3	1:13	1:13
рожь	1:7,7	1:1,5	не урож.	1:4,7	1:3	1:3	1:12	1:12
	1879 г.	1880 г.	1884 г.	1894 г.	1895 г.	1896 г.	1897 г.	1898 г.
пшеница	1:5	1:5	1:4	1:9,9	1:10	1:5	1:10	1:6
рожь	1:6,5	1:6,5	1:3	1:8	1:9,6	1:2,1	1:9,3	1:12

Вывозъ за границу хлѣба въ зернѣ и разныхъ сѣмянъ:

Годы	1882	1885	1888	1891	1894	1897
Четвертей	1,440,154	1,762,057	4,852,500	3,168,409	8,763,926	7,266,192

Прибытіе судовъ и навигація:

	1882 г.	1883 г.	1884 г.	1885 г.	1886 г.	1887 г.	1888 г.	1889 г.	1890 г.	1891 г.	1892 г.	1893 г.	1894 г.	1895 г.	1896 г.	1897 г.
Прибыло судовъ:																
русскихъ	205	201	229	210	196	342	454	300	307	287	155	365	621	455	459	475
иностраннхъ	559	590	610	579	833	872	748	482	497	555	684	680	680	818	727	1424
Собыло судовъ:																
русскихъ	211	201	229	210	196	342	454	300	307	287	154	366	621	455	459	475
иностраннхъ	367	375	388	396	833	872	748	363	403	489	614	572	843	818	520	1297

Изъ нижеслѣдующей вѣдомости усматривается, что число дней открытія навигаціи распредѣлялось по годамъ слѣдующимъ образомъ:

	1888 г.	1889 г.	1890 г.	1891 г.	1892 г.	1893 г.	1894 г.	1895 г.	1896 г.	1897 г.	1898 г.
Число дней навигаціи	269	268	271	292	309	285	365	365	366	354	365

Въ среднемъ за 11 лѣтъ, продолжительность навигаціи опредѣляется въ 319 дней, и время закрытія въ 46 дней въ году. Дѣйствіе Николаевского порта въ теченіе полного года, за 1894, 1895, 1896 и 1898 г. послѣдовало отъ примѣненія парохода-ледокола.

Въ 1898 году чрезъ Николаевскую таможену вывезено было разнаго рода товаровъ 59,077,429 пуд. на сумму около 53,240,391 руб., въ томъ числѣ разнаго зерноваго хлѣба 58,035,944 пуд. на сумму 51,574,397 руб.

Предметы вывоза 1898 года, по свѣдѣніямъ таможни, распредѣлялись слѣдующимъ образомъ:

	Названіе предметовъ	1897 годъ		1898 годъ	
		Количество въ пудахъ	Цѣнность въ рубляхъ	Количество въ пудахъ	Цѣнность въ рубляхъ
1	Пшеницы . . . . .	39,608,369	39,134,310	33,563,304	37,260,450
2	Ржи . . . . .	12,353,657	7,279,612	6,654,726	5,097,889
3	Ячменя . . . . .	16,556,190	6,571,015	16,289,302	8,973,472
4	Овса . . . . .	353,840	197,481	301,870	192,426
5	Муки . . . . .	29,400	39,941	5,000	5,000
6	Отрубей . . . . .	94,082	36,552	121,742	45,160
7	Сахарнаго песку . . . . .	227,093	315,195	175,643	272,757
8	Лѣсу строительнаго . . . . .	154,000	41,150	—	—
9	Сѣмени льнянаго . . . . .	2,701,137	3,064,820	559,580	678,445
10	Сѣмени рисоваго . . . . .	535,441	336,309	795,380	499,943
11	Макухи . . . . .	144,722	32,786	195,025	72,427
12	Овецъ . . . . .	1,500 шт.	3,750	—	—
13	Марганцевой руды . . . . .	130,300	32,575	339,000	678,000
14	Прочихъ предметовъ . . . . .	14,533	8,051	75,857	74,622
	Итого . . . . .	—	57,123,547	59,076,429	53,240,391

По количеству вывозъ 1898 года, сравнительно съ предыдущимъ годомъ уменьшился на 13,826,335 пуд., а по цѣнности—на 3,883,156 руб. Главнымъ образомъ уменьшился вывозъ зерноваго хлѣба, котораго въ 1898 г. вывезено было менѣе, чемъ въ прошломъ году на 12,035,284 пуд.

Причиною такого, хотя и незначительнаго, уменьшенія экспорта можно объяснить тѣмъ, что съ одной стороны урожай хлѣбовъ въ тяготеющемъ къ Николаеву районѣ въ прошломъ году былъ не великъ и запасовъ хлѣба отъ прошлогодняго урожая у производителей его почти не было, а съ другой, — о урожай 1898 года также не оправдалъ ожиданій земледѣльцевъ и сельскихъ хозяевъ и оказался менѣе обильнымъ, чѣмъ можно было ожидать, такъ что къ концу 1898 года приливъ хлѣбныхъ грузовъ къ Николаевскому рынку былъ мало значителенъ.

Экспортъ 1898 года былъ-бы еще меньше, если-бы на Николаевскомъ портовомъ рынкѣ на 1 января 1898 г. не оставалось относительно крупнаго количества зерноваго хлѣба (7,623,610 пуд.), которое все таки задержалось въ Николаевѣ, не смотря на то, что осенью прошлаго года экспортъ былъ очень ограниченъ, благодаря наступившему періоду высокихъ хлѣбныхъ цѣнъ послѣдшаго низкаго уровня ихъ. Всѣ эти обстоятельства имѣвшія отрицательное вліяніе на размѣръ экспорта 1898 года, были-бы еще чувствительны, если-бы весной 1898 г. не послѣдовало, никогда еще не бывалое, повышеніе хлѣбныхъ цѣнъ, до того соблазнившихъ владѣльцевъ скудныхъ запасовъ хлѣба, что они, не соображаясь ни съ какими обстоятельствами, сбывали его чуть-ли не послѣдняго зерна, такъ что ко времени появленія хлѣбовъ новаго урожая запасовъ прошлогодняго хлѣба почти не было.

Экспортъ 1898 года, не смотря на нѣкоторое его сокращеніе, все таки слѣдуетъ отнести къ числу крупныхъ. Еще немного лѣтъ тому назадъ, Николаевскій портъ, при весьма благопріятныхъ условіяхъ урожая и цѣнъ на хлѣбъ, экспортировалъ 35—38 милліоновъ пудовъ хлѣба, т. е. почти вдвое менѣе, чѣмъ въ 1898 г. экспортъ котораго совершался при условіяхъ не во всѣхъ отношеніяхъ благопріятныхъ.

Не въ далекомъ будущемъ Николаевскому порту предстоитъ стать въ одинокія условія съ первоклассными морскими портами, такъ какъ углубленіе его прохода къ Николаевскому порту до 25 футовъ, а затѣмъ до 30 ф. дастъ полную возможность посѣщать нашъ портъ глубокоосидающимъ океанскимъ пароходамъ, а это въ свою очередь уравниетъ фрахты изъ Николаева съ фрахтами другихъ портовъ Чернаго моря, тогда какъ теперь такіе пароходы избѣгаютъ посѣщать Николаевскій портъ. Кромѣ сего, еще одинъ пароходъ-ледоколъ „Гаймакъ“, сооруженный по заказу общества Николаевскихъ лоцмановъ, при матеріальномъ содѣйствіи морскаго министерства, дастъ возможность при совмѣстной работѣ его съ пароходомъ „Ледоколъ“ министерства путей сообщенія держать навигацію открытою въ теченіи всего года.

Въ отношеніи прочихъ предметовъ вывоза, экспортъ 1898 года, по сравненію съ 1897 г., не представлялъ какихъ либо существенныхъ измѣненій.

Ввозъ чрезъ Николаевскую таможенную въ 1898 г. выражался слѣдующими данными:

	Наименованіе товаровъ	1897 годъ		1898 годъ	
		Количество въ пудахъ	Цѣнность въ рубляхъ	Количество въ пудахъ	Цѣнность въ рубляхъ
1	Вина виноградныя . . . . .	596	7,574		8,479
2	Сельди соленныя . . . . .	21	180	—	—
3	Суперфосфаты . . . . .	17	50	—	—

	Наименованіе товаровъ	1897 года		1898 года	
		Количество въ пудахъ	Цѣнность въ рубляхъ	Количество въ пудахъ	Цѣнность въ рубляхъ
4	Кожи выдѣланныя . . . . .	365	6,501	—	—
5	Лѣсной товаръ . . . . .	25,511	3,000	4,800	400
6	Деревянные издѣлія . . . . .	1,271	7,329	415	2,934
7	Строительные матеріалы . . . . .	1,144,482	265,564	861,318	233,773
8	Гончарныя, фарфор. и стекл. изд. .	4,612	7,865	3,214	8,668
9	Зеркальныя стекла . . . . .	2,068 кв. в.	141	883 кв. в.	48
10	Смола . . . . .	2,433	1,583	3,980	3,020
11	Сѣра . . . . .	112,241	40,000	—	—
12	Химическіе продукты . . . . .	119	7,292	475	8,594
13	Масла растительныя . . . . .	102	1,931	57	2,050
14	Косметика . . . . .	544	2,889	335	1,785
15	Чугунъ, жел., сталь и пр. металлы .	998,872	709,184	706,064	537,556
16	Металлическія издѣлія . . . . .	65,908	116,845	93,351	181,023
17	Инструменты, машины и аппараты	195,830	566,404	207,303	734,975
18	Мануфактурный и галант. товаръ .	830	5,560	494	14,934
19	Прочіе товары . . . . .	1,150	38,724	1,772	40,360
Итого пудовъ . . . . .		2,554,904	1,788,616	1,884,257	1,778,599

Какъ видно изъ разсмотрѣнія этой таблицы, ввозъ товаровъ изъ за границы въ 1898 году уменьшился, хотя не значительно, всего лишь на 670,6 пуд. цѣнностью въ 10,017 руб. Преимущественно сократился ввозъ разнаго рода строительныхъ матеріаловъ, а также чугуна, желѣза, мѣди и пр. металловъ не въ дѣлѣ. Относительно-же ввоза остальныхъ предметовъ 1898 г. не представлялъ какихъ либо существенныхъ измѣненій.

### Элеваторъ.

Элеваторомъ называется зданіе, служащее для храненія зерноваго хлѣба. Первые элеваторы появились въ Америкѣ, въ Россіи-же они начаты были постройкой въ концѣ восьмидесятихъ годовъ. Такъ въ 1888 году былъ открытъ Елецкій элеваторъ, въ 1889 г. С.-Петербургскій, въ 1891 г. Одесскій и, наконецъ, въ 1893 г. Николаевскій.

Элеваторъ въ Николаевѣ расположенъ на набережной коммерческаго порта въ 11 саж. отъ воды и состоитъ изъ двухъ отдѣльныхъ корпусовъ, вмѣщающихъ 175,000 четвертей или болѣе 1<sup>1/2</sup> милліона пудовъ зерна.

Пропускная способность каждаго корпуса 30 вагоновъ (18,000 пудовъ) въ часъ, т. е. каждый корпусъ тремя трубами можетъ грузить въ трюмъ парохода 30 вагоновъ (10,800 пудовъ) въ часъ и въ тоже время принять въ закрома 12 вагоновъ (7,200 пуд.).

Для производства работъ элеваторъ снабженъ тремя паровыми котлами давлениемъ 7 атмосферъ. каждый, двумя паровыми машинами каждая въ 90 силъ освѣщается электричествомъ.

Утвержденіе Николаевского элеватора послѣдовало 13 іюня 1890 года. Постройка была начата 3 февраля 1891 года и окончена 10 февраля 1893 года.

На постройку элеватора израсходовано приблизительно 825 тысячъ рублей, изъ коихъ стоимость зданія обошлась 468 тысячъ.

Для производства комиссіонно-ссудной и складочной операций на Харьковско-Николаевской ж. д. учреждены: комиссіонно-ссудное отдѣленіе при управленіи дороги въ Харьковѣ и Николаевское коммерческое агентство въ Николаевѣ.

Въ распоряженіи и завѣдываніи этихъ учрежденій находятся:

1) Элеваторъ-зернохранилище (американской силоской системы) въ Николаевѣ, въ коммерческомъ портѣ.

2) Склады-зернохранилища (приспособленные для обращенія въ этажные элеваторы) на станціяхъ: Боромля, Малая-Перещепинская, Кобеляки, Користовка, Заменка и Долинская

и 3) Отведенныя для приѣма на долгосрочное храненіе хлѣбныхъ грузовъ выдачи подъ нихъ ссудъ особые склады въ станціонныхъ пакгаузахъ станцій: Гановка на 25 вагоновъ; Ромоданъ на 30 вагоновъ; Хороль на 45 вагоновъ; Охвица на 30 вагоновъ и Гадячъ на 20 вагоновъ.

Въ вѣдѣніи комиссіонно-ссуднаго отдѣленія, при Николаевскомъ коммерческомъ агентствѣ, находится также открытая въ г. Николаевѣ съ 1 іюля 1896 года транспортная контора „Николаевъ-городъ“, задача и цѣль которой заключается въ предоставленіи всѣхъ возможныхъ удобствъ для публики, за небольшую плату.

Контора эта производитъ продажу пассажирскихъ билетовъ, приемъ къ отправкѣ и выдачу прибывшихъ багажа и грузовъ; храненіе ихъ въ складахъ конторы, транспортированіе грузовъ гужемъ и водою, операции съ наложенными платежами, выдачу ссудъ подъ товары и проч.

Сверхъ того, съ цѣлью облегченія международныхъ торговыхъ сношеній, транспортная контора, принимая грузы къ отправкѣ за границу и получая грузы, прибывающіе изъ за границы, исполняетъ при этомъ всѣ таможенно-экспедицiонскія обязанности по очисткѣ пополюной товаровъ и совершенію таможенныхъ, полицейскихъ и др. формальностей, и въ исполненіи этихъ обязанностей заключается одна изъ главныхъ задачъ конторы.

Въ 1897 году въ элеваторъ поступило всего хлѣба 4,708,527 пуд., болѣе на 10,000 пуд. противъ 1896 года, и выпущено 4,968,847 пуд., болѣе на 880,000 пуд. противъ того-же года.

Начавшееся съ сентября 1896 года заполненіе элеватора (когда вынуждено было прекратить приемъ хлѣба новыхъ кліентовъ) продолжалось до февраля 1897 года и, лишь въ срединѣ этого мѣсяца, когда погрузка хлѣба изъ элеватора на пароходы усилилась, и элеваторъ сталъ нѣсколько освобождаться, управленіе дороги нашло возможнымъ распорядиться по дорогамъ о безпрепятственномъ приемѣ къ отправкѣ хлѣба, адресуемаго въ Николаевскій элеваторъ. Хлѣбъ въ теченіе лѣтнихъ мѣсяцевъ, вплоть до августа, отпускъ хлѣба изъ

элеватора на пароходы постоянно превышалъ поступленіе, такъ что наличность хлѣба въ элеваторѣ все понижалась и на 1-е августа составляла лишь 227,0 пуд. Такой малой наличности не было за все время дѣйствія элеватора. Истощенія запасовъ было въ этотъ періодъ явленіемъ общимъ въ южныхъ портахъ. Въ Николаевѣ валовая наличность хлѣба на 1-е августа составила всего 1—милліона пудовъ, обычная-же наличность въ это время 6—8 милліоновъ пудовъ. Такое небывалое истощеніе запасовъ объясняется тѣмъ, что въ маѣ и іюнѣ состояніе посѣвовъ обѣщало обильный урожай, такъ, что сельскія хозяйства и коммерсанты, опасаясь значительнаго пониженія цѣны, когда появится въ продажѣ хлѣбъ новаго урожая, спѣшили сбыть старые запасы. Надежды эти, какъ извѣстно, не оправдались; урожай вышелъ ниже средняго, а мѣстами даже плохой, такъ что съ іюля мѣсяца, цѣны вмѣсто пониженія, пошли вверхъ. Съ августа, съ появленіемъ хлѣбовъ новаго урожая, прибытіе хлѣбовъ въ элеваторъ стало быстро возрастать и, не смотря на весьма значительную грузность хлѣба на пароходы, наличность хлѣба въ элеваторѣ все повышалась, а въ октябрѣ элеваторъ былъ уже заполненъ. По примѣру прежнихъ лѣтъ, элеваторъ приходилось и въ 1897 году, въ теченіе періода августъ—декабрь, отказываться почти отъ всякой новой клиентуры, а также избѣгать пріема хлѣба съ барж и подводъ, ограничиваясь главнымъ образомъ принятіемъ хлѣба отъ прежнихъ клиентовъ, преимущественно прибывающаго по желѣзной дорогѣ.

Ограниченія эти касались однако лишь коммерсантовъ. Хлѣбъ-же, покупавшій непосредственно отъ сельскихъ хозяевъ, принимался въ элеваторъ въ 1897 году, какъ и прежде, непрерывно безъ всякихъ ограниченій.

Отпускъ Николаевскимъ портомъ за ближайшіе 11 лѣтъ:

За 1888 годъ . . . . .	49,247,000 п.	За 1894 годъ . . . . .	87,729,000 п.
„ 1889 „ . . . . .	35,365,000 „	„ 1895 „ . . . . .	76,149,000 „
„ 1890 „ . . . . .	38,511,000 „	„ 1896 „ . . . . .	69,879,000 „
„ 1891 „ . . . . .	32,631,000 „	„ 1897 „ . . . . .	73,298,000 „
„ 1892 „ . . . . .	17,273,000 „	„ 1898 „ . . . . .	58,035,944 „
„ 1893 „ . . . . .	49,075,000 „		

Общій отпускъ грузовъ изъ Николаевского порта, въ 1897 году составилъ 73,298,000 пуд., болѣе противъ 1896 года на 3½ милліона пудовъ.

Хлѣбъ урожая 1897 года, въ районѣ Николаевского порта, былъ легковѣсный и сорный, такъ что требованіе на подсеѣвку и шастанье (полировку) хлѣба было въ 1897 году сравнительно большое. Всего въ 1897 году подсеѣяно и подвергнуто шастанію 3,124,944 п., болѣе чѣмъ вдвое противъ 1896 г. (1,496,000 п.).

Особенно много предлагалось хлѣба элеватору осенью съ воды (съ барж) главнымъ образомъ для подсеѣвки, но изъ всего предложеннаго количества (около 1½ милліона пуд.) элеваторъ, по недостатку мѣстъ, могъ принять только 345,570 пуд. Установленные на элеваторѣ въ 1896 году шастаный и щеточный аппараты для шастанья (полировки) хлѣба были въ 1897 году, послѣ опыта, нѣсколько измѣнены въ конструктивномъ отношеніи, чѣмъ существенно улучшена работа этихъ аппаратовъ. Хлѣбъ, подсеѣянный на эврикахъ и отполированный затѣмъ на одномъ изъ указанныхъ аппаратахъ, повышается въ натуральномъ вѣсѣ отъ 25 до 35 фунт. на четверть. Такая прибавка вѣса, въ особенности въ 1897 году, когда урожай далъ весьма легковѣсный хлѣбъ, увеличиваетъ цѣнность его на 10—12 коп. на пудъ, расходъ-же на обработку составляетъ максимумъ 5 коп. (отбросы до 4%—4 коп., подсеѣвка ¼ коп., полировка ¾ коп.), следовательно, хлѣбовладѣлецъ получаетъ существенную выгоду въ 5—7 коп. на пудъ.



Производительность двухъ упомянутыхъ аппаратовъ, къ сожалѣнiю, не велика, всего 200,250 пуд. въ часъ каждаго, но и эту производительность использовать вполне невозможно, потому что аппараты обслуживаются общими механизмами (лента, норiя и проч.), и для работы на нихъ приходится пользоваться лишь промежутками времени, когда комплектъ соответствующаго механизма ободенъ отъ другихъ неотложныхъ работъ (прiемъ, отпускъ, провѣтриванiе т. п.). По этому, исполнить требованiе клиентовъ по обработкѣ всего заявленнаго количества хлѣба, не было возможности, и элеваторъ едва успѣвалъ исполнить самую небольшую долю этихъ заказовъ, стараясь сдѣлать для всѣхъ хотя по немногу.

Такимъ образомъ, опытъ постановки полировочныхъ аппаратовъ на элеваторѣ оказался весьма удачнымъ. Опытъ этотъ попутно уяснилъ причину—потому въ послѣднiя 5—6 лѣтъ заграничные покупатели-мельники, въ особенности въ Англии, охотнѣе спрашиваютъ изъ Россiи легкой, сорный и пачканный хлѣбъ, повысивъ даже относительную разцѣнку такого хлѣба противъ хорошихъ сортовъ: они желаютъ пользоваться сами выгодой отъ обработки хлѣба на полировочныхъ аппаратахъ.

Оборотъ зерна въ элеваторѣ въ отчетномъ году представлялся въ слѣдующемъ видѣ:

Къ 1 января 1898 года оставалось . . . . .	947,450 пуд.
Поступило въ теченiе года . . . . .	3,549,662 "
Выпущено " " " . . . . .	3,687,753 "
Оставалось на 1-е января 1899 года . . . . .	809,359 "

Въ теченiе 1898 года грузились изъ элеватора 101 иностранный пароходъ и 1 баржа Русскаго Общества пароходства и торговли; по сравненiю съ предыдущимъ годомъ, менше на 52 парохода.

Въ теченiе 1898 года Николаевскимъ коммерческимъ агентствомъ Харьковско-Николаевской желѣзной дороги выдано было ссудъ подъ залогъ зерновыхъ продуктовъ 1,793,288 руб., менше прошлаго года на 205,952 руб.

## С у д о х о д с т в о .

Въ теченiе 1898 года сообщенiе Николаева съ другими портами поддерживали тѣ-же пароходныя общества и компанiи какъ и въ прошломъ году.

Пароходами Русскаго Общества пароходства и торговли въ 1898 году вывезено было изъ Николаева въ Одессу 526,844 пуд. разнаго рода грузовъ перевезено пассажировъ 67,989 и доставлено въ Николаевъ 1,820,260 пуд. грузовъ, и 4,635 пассажировъ. По сравненiю съ прошлымъ годомъ привозъ грузовъ изъ Одессы увеличился на 489,935 пуд., а изъ Николаева въ Одессу болше прошлаго года на 68,309 пудовъ.

Пароходами того-же общества вывезено было изъ Николаева въ Херсонъ 72,278 пуд. груза, перевезено пассажировъ 25,510 и доставлено въ Николаевъ 93,084 пуда и 21,654 пассажира.

Пароходами названнаго общества доставлено было въ Николаевъ до 338,000 пуд. керосина, менше прошлаго года на 228,370 пуд.

Общество это содержало пароходовъ на линiи: Одесской 6 и Херсонской 3; пароходы эти совершили по первой линiи 456 рейсовъ и по второй 251.

Пароходы компанiи „Коваленко и Вебстеръ“ поддерживали сообщенiя Николаева съ Херсономъ, доставивъ въ Николаевъ 176,126 пуд. груза и 27,444 пассажира и отправивъ изъ Николаева 286,275 пуд. груза и 23,495 пассажировъ.



## Фабрично-заводская и ремесленная промышленность Николаевского военного губернаторства \*).

Въ теченіе 1898 года, въ Николаевскомъ военномъ губернаторствѣ дѣйствовало 778 частныхъ промышленныхъ заведеній и 46 казенныхъ, изъ которыхъ 43 находятся въ Николаевскомъ казенномъ адмиралтействѣ.

Общая производительность всѣхъ фабрикъ, заводовъ и промышленныхъ заведеній въ 1898 году равнялась 10,622,439 рублей, болѣе предыдущаго года на 1,674,829 рублей.

Главнымъ образомъ, какъ и въ предыдущемъ году, замѣчалось увеличеніе производительности фабрикъ и заводовъ по отдѣлу металла, что объясняется устройствомъ въ Николаевѣ двухъ крупныхъ заводовъ. Особой грандіозностью отличаются заводы Общества судостроительныхъ, механическихъ и цинковыхъ заводовъ въ г. Николаевѣ. При этихъ послѣднихъ въ 1898 году окончена постройка двухъ крытыхъ эллинговъ для крупныхъ морскихъ судовъ, одного открытаго и одного для мелкихъ судовъ. Заводами этими въ 1898 г. выполнены были весьма крупные заказы: стропила для мастерскихъ Новороссійскаго общества въ Юзовѣ, мосты для Сызрано-Вяземской желѣзной дороги, машины и трубы для Севастопольскаго водопровода, свыше 200 товарныхъ вагоновъ и сверхъ того выполнено до сорока пяти крупныхъ отливокъ около 22 тоннъ вѣса.

Въ Николаевскомъ губернаторствѣ зарегистрировано 59 промышленныхъ заведеній, отнесенныхъ къ фабрикамъ и заводамъ. Изъ числа 59-ти имѣются свѣдѣнія только о 58, на которыхъ было занято въ прошломъ году (наибольшее число) 5,463 рабочихъ \*\*), а общая для нихъ сумма производства составила 5,295,152 руб.

Ремесленныхъ заведеній числилось 719, при общемъ числѣ рабочихъ 1,784 и общей суммѣ производства въ 1,088,338 руб.

### Распределение по производствамъ:

Въ нижеслѣд. таблицѣ сгруппированы свѣдѣнія о всѣхъ зарегистрированныхъ заведеніяхъ съ распределеніемъ ихъ по производствамъ, которыхъ насчитывается 22.

Преобладающимъ производствомъ является механическое, затѣмъ мукомольное и лѣсопильное; остальные-же виды развиты довольно слабо и представителями ихъ являются очень небольшія по своимъ размѣрамъ предприятия.

Фабрично-заводская промышленность въ г. Николаевѣ въ 1898 году.

Наименованіе производства	Число заведен.	Сумма произведет. въ 1897 г.	Число рабоч.		Уплачено заработной платы
			Средн.	Наибол.	
Отд. 1. Обработка хлопка. Ватное . . . . .	3	58,119	20	20	4,837
„ 6. Полиграфическ. производство. Типографіи . . . . .	4	35,459	79	79	22,260
„ 7. Обработка дерева. Лѣсопильное . . . . .	2	312,500	48	48	15,019

\*.) Матеріаломъ этой статьи служили: „Обзоры Николаевского военного губернаторства“, свѣдѣнія даннаго ремесленной управой, „Фабрично-заводская и ремесленная промышленность десскаго градоначальства Херс. губ. и Николаевского губернаторства“ А. А. Микулина, за годы 1897 и 1898 и пр....

\*\*.) Кромѣ того въ г. Николаевѣ имѣются обширные заводы адмиралтейства морского вѣдѣнія, на которыхъ занято около 2,000 рабочихъ.

Наименованіе производства	Число заведен.	Сумма производ. въ 1897 г.	Число рабоч.		Уплачен заработн. платы
			Средн.	Наибол.	
Отд. 8. Обработка металловъ:					
Чугуно-литейное . . . . .	1	6,200	6	6	87
Земледѣльческихъ орудій . . . . .	4	192,572	288	347	83,000
Машино-строительное . . . . .	2	3,226,536	3,586	4,441	1,194,503
Фургонно-экипажное . . . . .	6	34,130	50	50	11,859
Арматурно-котельное . . . . .	1	50,000	41	41	12,216
Отд. 9. Обработка минеральн. веществъ:					
Кирпичное . . . . .	2	40,000	60	65	7,572
Отд. 10. Обработка животн. продуктовъ:					
Кишечно-моечное . . . . .	2	13,020	32	32	7,071
Кожевенное . . . . .	2	2,970	2	2	250
Мыловаренное . . . . .	3	95,260	11	11	4,052
Салотопленное . . . . .	4	16,700	4	4	960
Свѣчное . . . . .	3	10,750	3	3	932
Отд. 11. Обработка питательныхъ веществъ:					
Мукомольное . . . . .	5	842,600	86	86	26,847
Макаронное . . . . .	1	10,000	6	6	2,160
Хлѣбопекарное . . . . .	3	85,729	55	55	8,073
Маслобойное . . . . .	1	56,000	20	20	4,654
Пивоваренное . . . . .	1	73,000	25	25	4,320
Минеральныхъ водъ . . . . .	5*)	16,160	11	11	3,541
Табачное . . . . .	2	31,647	95	103	18,657
Солемольное . . . . .	2	85,800	8	8	558

Выдающимися по своимъ оборотамъ и отдѣльнымъ видамъ производствъ являются нижеслѣдующія предприятия:

Обработка металловъ \*\*).

1) Заводъ „Общества судостроительныхъ, механическихъ и литейныхъ заводовъ“, на которомъ въ теченіе прошлаго года изготовлено мостовыхъ сооружений, товарныхъ вагоновъ, паровозовъ, стропилъ и желѣзныхъ конструкцій зданій—всего на сумму до 1,700,000 рублей; причемъ издѣлія на сумму свыше милліона рублей были употреблены для нуждъ самихъ заводовъ и оборудования устраиваемыхъ судостроительныхъ доковъ.

\*) Свѣдѣнія имѣются только о 4-хъ заведеніяхъ.

\*\*) Въ этотъ отдѣлъ не вошли Х.-Н. ж. д. мастерскія и адмиралтейство, о которыхъ рѣчь будетъ ниже.

2) Общество механическаго производства въ южной Россіи, на Черноморскомъ заводѣ котораго изготовлено паровыхъ котловъ и различныхъ токарныхъ, фрезерныхъ, строгальныхъ и др. станковъ для обработки металловъ на сумму свыше 1,500,000 рублей.

3) Заводъ земледѣльческихъ машинъ К. А. Эссенъ, на которомъ изготовлено издѣлій на сумму 92,572 руб.

4) Заводъ бр. Донскихъ, сумма производства котораго составила 80,000 р.

и 5) Заводъ котельной арматуры А. Ѳ. Уманскаго съ оборотомъ въ 50,000 р.

#### Мукомольное производство.

Мельница Д. И. Оберемченко, сумма производства которой составила 487,200 р. и мельница К. И. Кобякова съ оборотомъ въ 301,400 руб.

#### Лѣсопильное производство.

Два завода бр. Ваддонъ, на которыхъ-распилено разнаго лѣса, составляющаго цѣнность въ 312,500 р.

#### Хлѣбопекарное производство.

Съ конца года начало свою дѣятельность общество паровой хлѣбопекарни, построившее образцовое заведеніе, снабженное новѣйшими машинами и усовершенствованіями.

#### Акціонерныя общества:

Въ настоящее время въ Николаевѣ имѣются предпріятія, принадлежащія тремъ обществамъ:

	Капиталь	Годъ основ.
1. Общество судостроительныхъ механ. и литейн. заводовъ	4,500,000	1895
2. Общество механическаго производства въ южной Россіи —Черноморскій заводъ . . . . .	1,500,000	1895
3. Общество механической пекарни . . . . .	195,000	1896
Итого . . . . .	6,195,000	—

Въ нижеслѣдующей таблицѣ приведены соотвѣтствующія сравнительныя свѣдѣнія по отдѣльнымъ видамъ производства.

	Въ 1896 г.		Въ 1897 г.		Въ 1898 г.	
	Рабочихъ	Сумма производства въ рубл.	Рабочихъ	Сумма производства въ рубл.	Рабочихъ	Сумма производства въ рубл.
Обработка хлопка . . . . .	22	30,475	25	51,300	20	58,119
Полиграфич. производство . . . . .	86	55,849	86	44,725	79	35,459
Обработка дерева . . . . .	40	330,000	71	292,410	48	312,500
Обработка металловъ . . . . .	386	286,094	2,914	1,055,799	4,885	3,509,438
Обраб. минеральн. веществъ . . . . .	23	7,500	71	35,300	65	40,000
Обраб. животн. продукт. . . . .	54	115,210	50	158,370	52	138,710
Обраб. питательн. веществъ . . . . .	313	1,105,778	275	1,007,930	314	1,200,936

Промышленность ремесленная.  
Сравнительный обзор состоянія промышленности:

Заведеній:	въ 1896 г.	въ 1897 г.	въ 1898 г.	Увеличеніе за два года
Фабрично-заводскихъ . . . . .	60	62	59	1
Ремесленныхъ . . . . .	561	нѣтъ свѣд.	719	158
<b>Итого . . . . .</b>	<b>621</b>	<b>—</b>	<b>778</b>	<b>157</b>
Число рабочихъ (наибольшее):				
Въ заведеніяхъ фабрично-заводск. . . . .	925	3,492	5,463	4,538
„ ремесленныхъ . . . . .	1,615	нѣтъ свѣд.	1,784	169
<b>Итого . . . . .</b>	<b>2,540</b>	<b>—</b>	<b>7,247</b>	<b>4,707</b>

Сумма производства:	Въ 1896 г.	Въ 1897 г.	Въ 1898 г.	Увеличен. за 2 года
Фабрично-заводскихъ предпріят. . . . .	1,930,906	2,645,834	5,295,152	3,364,246
Ремесленныхъ заведеній . . . . .	806,600	нѣтъ свѣд.	1,088,338	281,738
Среднее число рабочихъ . . . . .	826	2,228	4,536	3,711
Общій годичный заработокъ фабричн. въ руб. . . . .	277,604	677,961	1,434,309	1,216,705
Годичный заработокъ одного рабочаго въ руб. . . . .	265	305	315	50

Сравнительная таблица численности ремесленниковъ съ 1889 по 1899 годъ:

	1889	1890	1891	1892	1893	1894	1895	1896	1897	1898
По приготовленіи пици:										
Мастеровъ . . . . .	53	59	56	56	70	71	71	72	74	86
Рабочихъ . . . . .	149	151	164	154	171	157	165	171	189	252
По приготовлен. одежды и обуви:										
Мастеровъ . . . . .	385	371	363	274	322	370	404	441	513	564
Рабочихъ . . . . .	344	288	265	306	389	494	505	519	541	619
Учениковъ . . . . .	200	97	100	104	168	223	256	289	302	354
По приготовлен. разныхъ предметовъ:										
Мастеровъ . . . . .	467	—	515	401	438	474	493	463	592	662
Рабочихъ . . . . .	594	374	312	335	405	502	514	524	582	816
Учениковъ . . . . .	291	262	344	363	364	468	465	465	523	473
	2,483	2,095	2,119	1,993	2,327	2,759	2,873	2,944	3,316	3,826

Вѣдомость за 1898 г. о мелкихъ промышленныхъ и ремесленныхъ заведеніяхъ находящихся въ г. Николаевѣ.

	Наименованіе производствъ и ремеслъ	Число заведеній	Число рабочихъ	Сумма производства въ рубляхъ
1	Бондарныхъ . . . . .	13	36	14,037
2	Бѣлошвейныхъ . . . . .	1	2	540
3	Гальванір. и бронзир. . . . .	2	4	1,900
4	Жестяныхъ издѣлій . . . . .	25	54	24,950
5	Золотыхъ дѣлъ и ювелир. . . . .	6	13	7,050
6	Иконописное . . . . .	1	2	1,520
7	Кондитерскихъ и конфектн. . . . .	9	53	53,200
8	Каретныхъ и экипажныхъ . . . . .	4	8	3,300
9	Квасоваренныхъ . . . . .	4	18	8,110
10	Колбасныхъ . . . . .	7	18	19,100
11	Колесныхъ и вѣзовыхъ . . . . .	7	21	9,500
12	Кузнечныхъ . . . . .	65	220	97,815
13	Красильныхъ . . . . .	7	9	1,200
14	Малярныхъ и позолотн. . . . .	7	23	8,720
15	Музыкально-инструмент. . . . .	4	5	1,720
16	Мраморныхъ издѣлій . . . . .	2	7	4,250
17	Мѣдно-лудильныхъ . . . . .	9	13	5,970
18	Модныя дамскія завед. . . . .	8	20	35,250
19	Овчино-шубныхъ . . . . .	1	2	2,000
20	Обойно-драпировочныхъ . . . . .	6	7	3,300
21	Одѣяльно-матрадныхъ . . . . .	7	14	8,520
22	Портняжскихъ . . . . .	188	435	260,967
23	Переплетныхъ . . . . .	9	18	1,600
24	Прачечныхъ . . . . .	11	36	12,300
25	Плотничныхъ . . . . .	5	9	3,900
26	Парикмахерскихъ . . . . .	13	26	11,870
27	Рѣзное (граверн.) каучук. штемп. . . . .	5	8	3,805
28	Сапожно-башмачн. . . . .	119	240	100,000
29	Слесарное . . . . .	18	51	13,500
30	Столярное . . . . .	17	46	22,200
31	Токарное . . . . .	7	11	4,710
32	Хлѣбопекарное . . . . .	31	169	239,880
33	Фотографій . . . . .	8	17	11,000
34	Чемоданное и бандажн. . . . .	2	4	1,600
35	Чулочно-вязальное . . . . .	2	2	400
36	Часовое . . . . .	31	39	15,839
37	Шорное . . . . .	6	9	4,425
38	Шапочное . . . . .	21	72	37,520
39	Щеточное . . . . .	2	3	2,800
40	Электрическихъ принадл. . . . .	1	2	640
41	Шмуклерское . . . . .	3	7	900
	Итого . . . . .	694	1,753	1,061,808
	Мельницъ вѣтряныхъ . . . . .	19	19	3,860
	Шеретовки . . . . .	6	12	22,670
	Итого . . . . .	25	31	26,530
	Общій итогъ . . . . .	719	1,784	1,088,338

Сравнительная таблица развитія обрабатывающей помышленности въ г. Николаевѣ съ 1871 г.

Годы	Фабрично-заводскихъ заведеній	Фабрично-заводскихъ рабочихъ	Ремесленник.	Годы	Фабрично-заводскихъ заведеній	Фабрично-заводскихъ рабочихъ	Ремесленник.
1871	53	224	977	1882	139	658	—
1872	115	1224	1262	1883	142	660	—
1873	123	1270	1581	1884	—	—	2039
1874	96	467	1739	1885	176	2665	2095
1875	184	1205	1534	1886	—	—	2256
1876	150	1009	2063	1889	231	4010	2483
1877	161	1256	1259	1991	191	3672	2095
1878	151	1300	1533	1995	217	1202	2873
1879	150	1430	1574	1896	—	—	2944
1880	131	1765	1861	1897	62	2228	3316
1881	287	1504	—	1898	59	4536	3826

### Адмиралтейство.

Устройство адмиралтейства было еще въ проэктѣ Потемкина и Фалѣева въ связи съ основаніемъ Николаева. И, дѣйствительно, съ основаніемъ города Николаева закипѣла работа и на верфи, а 25 августа 1790 года былъ спускъ перваго военнаго 44 пушечнаго корабля „Святой Николай“ \*). Работа адмиралтейства выражается въ строеніи броненосцевъ и мелкихъ судовъ съ оборудованіемъ ихъ и ремонтомъ. Сумма производства въ 1898 г. выразилась въ 1,588,014 руб. при среднемъ числѣ рабочихъ 1,492 чел., противъ прошлаго года сумма производства уменьшилась на 1,140,687 руб. и число рабочихъ упало на 474 человѣка.

### Казенный очистный складъ.

Складъ основанъ въ 1896 году и въ 1897 году при ста рабочихъ сумма производительности выразилась въ 2,092,445 руб., при сравненіи съ прошлымъ годомъ, при одномъ количествѣ рабочихъ, сумма производства повысилась на 213,370 руб.

### Николаевскій ракетный заводъ.

Заводъ основанъ въ ? году и въ 1898 году при 160 рабочихъ сумма производства равнялась 12,160 руб. Сравнительно съ предыдущимъ годомъ число рабочихъ упало на 36 чел., а сумма производства понизилась на 113,020 р.

\*) Цитировано изъ книги Ге.



## Николаевскій театръ.

Исторія развитія театральнаго дѣла въ Николаевѣ не сложна. Постоянное зданіе для храма Мальпомены примитивной конструкціи было выстроено въ 1881 году подъ названіемъ „театра Монте“—существовало до 1894 г., когда предпринимателемъ явился г. Я. Я. Шефферъ, задавшійся цѣлью превратить прежній сарай въ приличный театръ. Собственно капитальный ремонтъ произведенъ въ 1898 году: увеличенъ зрительный залъ, придѣлана новая сцена съ новыми техническими приспособленіями, введено паровое отопленіе, улучшенъ электрическій свѣтъ и пр. Въ текущемъ году, снятый антрепренеромъ г. Аяровымъ театръ украсился новымъ фойе, передѣланы уборные, нѣкоторыя ложи убраны драпри, что измѣнило его фізіономію къ лучшему. Въ общемъ г. Шефферомъ потрачено на одну передѣлку „Тришкина кафтана“, сирѣчь своего театра, до 150 т. р. Кромѣ того, въ 1896 году тотъ-же г. Шефферъ соорудилъ на Никольской ул. постоянный циркъ, лѣтомъ обращающійся въ театръ, гдѣ подвизаются временныя труппы и даже опера. Года полтора т. н. въ думѣ былъ возбужденъ вопросъ о постройкѣ городского театра, была избрана компетентная комиссія, которая однако д. с. п. все собираетъ свѣдѣнія, и можемъ надѣяться, что въ началѣ XX столѣтія разрѣшить возложенную на нее задачу.

Что касается развитія сценическаго искусства въ Николаевѣ; то обыватели до послѣднихъ годовъ довольствовались проѣздами знаменитостей, а постоянныя группы драматическія и опереточная—совершенно не удовлетворяли эстетическимъ вкусамъ и требованіямъ. Только съ появленіемъ антрепризы гг. Аярова и Ивановскаго водворилась хорошая драматическая труппа съ серьезнымъ репертуаромъ.

Косвеннымъ показателемъ все развивающаго интереса публики къ театру можно видѣть въ цифрахъ дохода за послѣдніе зимніе сезоны: 189<sup>5/6</sup> г. (антр. Шеффера—Полтавцева) принесъ до 36 тыс. руб.; <sup>96/97</sup> г. (Шефферъ—Разсудовъ)—27 тыс. руб.; <sup>97/98</sup> г. (Аяровъ—Ивановскій)—48 тыс. руб.; <sup>98/99</sup> г. (Аяровъ—Ивановскій)—54 тыс. руб.

### Драматическая труппа на сезонъ 1<sup>899</sup>/<sub>900</sub> г.

Директоръ и отвѣтственный режиссеръ А. Г. Аяровъ.

#### Женскій персоналъ:

Тираспольская, арт. Импер. Моск. театровъ, роли сильныхъ драм. энженю и мол. героин. Волгина-Покровская, героиня и быт. роли. Немирова-Ральфъ, grande dame и драм. стар. Чекалова, ком. стар. Снѣжина, энженю. Лепетичъ, ком. энженю и водевиль. Донецкая, 2-я gr. dame coquette. Зорина, Яковлева, Дмитріева, 2-я роли. Рощина-Инсарова, Терская и др.—маленькія роли.

#### Мужскій персоналъ.

Аяровъ, фат. и характ. роли. Троицкій, арт. Имп. Моск. театровъ, гер. и характ. роли. Соколовъ, герой-любовникъ. Хохловъ, 2-й любовн. Мартыновъ и Бороздинъ, комики. Лепетичъ, простакъ и хар. роли. Матвѣевъ, резонеръ. Максимовъ, Ильинъ, Тихоновъ и др.—мал. роли. Режиссеръ Шухминъ. Оркестръ подъ дирижерствомъ С. И. Зельцера. Кассиръ Экслеръ.

## Послѣсловіе.

Предпринимая изданіе настоящаго „Адресъ-Календаря“, мы задались цѣлью разработать всѣ статистическія данныя о городѣ Николаевѣ и тѣмъ послужить толчкомъ къ разработкѣ таковыхъ-же данныхъ въ другихъ городахъ, что въ результатѣ могло-бы дать наглядную картину современнаго состоянія русскихъ городовъ. Но, къ сожалѣнію, при осуществленіи намѣченной цѣли, сопряженной со многими затрудненіями при добываніи необходимыхъ матеріаловъ, мы на первыхъ-же порахъ столкнулись съ недоверіемъ и инертностью Николаевского общества. Всякія даже самыя незначительныя свѣдѣнія поглощали массу времени и труда на добываніе ихъ; почти въ каждое общественное учрежденіе приходилось стучаться много разъ, пока добывалось необходимое. И это бывало въ лучшихъ случаяхъ, а въ другихъ случаяхъ, довольно не рѣдкихъ, доводилось уходить съ пустыми руками.

Вслѣдствіе вышеуказанныхъ причинъ, многія стороны Николаевской жизни не были охвачены полностью, съ какой-бы намъ было желательно, о многихъ сторонахъ общественной жизни пришлось упомянуть лишь вскользь, а многія даже совсѣмъ не были затронуты. Такъ напримѣръ, школьный отдѣлъ у насъ не полонъ лишь потому, что нѣкоторыя частныя училища, по совсѣмъ непонятнымъ причинамъ, отказались отъ сообщенія намъ свѣдѣній и потому въ нашемъ школьномъ обзорѣ отдѣлъ частныхъ школъ блистаетъ своимъ отсутствіемъ. Надѣемся въ будущемъ году восполнить этотъ пробѣлъ.

Сознавая, что безъ сочувствія общества всѣ наши усилія окажутся тщетными, мы обращаемся ко всѣмъ общественнымъ и частнымъ учрежденіямъ съ просьбой о содѣйствіи нашимъ начинаніямъ.

Въ заключеніе редакція считаетъ своимъ долгомъ выразить свою признательность господину Николаевскому городскому головѣ В. А. Даценко, доктору В. А. Страдомскому, Николаевскому полиціймейстеру, надворному совѣтнику П. Г. Петрановскому-Бѣлашу, начальнику почтово-телеграфной конторы г. Николаева г. Дьякову, смотрителю городской больницы В. Л. Гурьевичу, врачамъ: г. Киберу, К. Г. Соболю, Я. Г. Раппепорту, Кальварскому, Комаровскому, дѣлопроизводителямъ отдѣленій управы: И. Я. Каплану и Шмидту, учительницамъ городскихъ школъ и бібліотекарю Николаевской общественной читальни О. А. Пухальской и всѣмъ лицамъ, такъ или иначе содѣйствовавшимъ нашему изданію.

*Издатели.*

Адреса Николаевских домовладѣльцевъ центральной части города (Одесской и Московской части) съ обозначеніемъ №, улицы и фамиліи владѣльца каждаго дома.

**А.**

Абрамовъ, Артиллер. 19  
 Абрамовичъ, Таврич. 12а  
 Абрамовъ, Базарная пл. 14 и 15  
 Абрамовы, Фалѣвская 5  
 Абрамова, отъ спасска къ вокзалу ж. д. 92  
 Абрамянова, отъ спасска къ вокзалу ж. д. 71  
 Абричкинова, Потемк. 87  
 Абрица, Соборная 54  
 Абрица, „ 51  
 Абрица, „ 44  
 Абрица, „ 49  
 Абрицъ, мѣстечк. Соборъ, Соборная 2  
 Абрицъ, Соборная 4  
 Абрицъ, Московск. 23  
 Абрицъ, Московская 39  
 Абрицъ, Московская 12  
 Абрицъ, М.-Морск. 88  
 Абрицъ, М.-Морск. 88  
 Абрицъ, М.-Морск. 108  
 Абрицъ, Мѣщанской, уг. М.-Морской 29  
 Абрицъ, Мѣщ. 69а  
 Абрица, Мѣщанская 103  
 Абрица, Инженер. 24  
 Абрица, Садовая 21  
 Абрица, Потемкинская 37  
 Абрица, Потемкин. 94  
 Абрица, Потемкин. 95  
 Абрица, Херсонская 21  
 Абрица, Херсон. 45  
 Абрица, Херсон. 57  
 Абрица, Севастопол. 41  
 Абрица, Рыбная 24

Антоновъ, Сѣнная 62а  
 Антронова, Погранич. 25  
 Алексѣенко, Бугская 5а  
 Амелъченко, Бугская 9  
 Алексѣевъ, Ливадовская 3  
 Анищенко, М.-Мѣщанс. 39  
 Андрияновъ, М.-Мѣщ. 64  
 Анищенко, Богородич. 21  
 Афанасьевъ, Богородич. 6  
 Антонова, Радост. 9а  
 Анисимова, Новосельск. 27  
 Антюхина, Торговая  
 Антоновъ, Торговая 21  
 Афанасьевъ, Кузнеч. 33  
 Астафьевъ, Кузнечн. 16  
 Анищенко, Лѣсковая 8а  
 Аникиевъ, Новая ул. 13  
 Алексѣева, Мельничн. 4а  
 Асѣва, Мельничная 4а  
 Абашкинъ, Севастоп. 26а  
 Асауленко, Сѣн. пер. 7а  
 Аристъ Массъ и К<sup>о</sup> торговаго дома въ Одессѣ, Адмиральская 5а  
 Айзенбергъ, Адмирал. 10  
 Артиллерійскаго вѣдомства, Адмиральская  
 Аркасъ, Никольская 25  
 Акимова, Спасская 7  
 Андриевскій, Спасская 19  
 Артиллерійскаго вѣдомства, Спасская 4  
 Анищенко, Б.-Морская 28  
 Ага, Таврическая 41  
 Авраамовъ, Тавричес. 32  
 Авраамовъ, Базарн. пл. 16  
 Алексѣева, Херсонская 4

Афанасьевъ, Херсонс. 10  
 Антоновъ, Херсонск. 40  
 Афанасьевъ, Рыбная 1  
 Андрущенко, Рыбная 15  
 Артемьевъ, Привозная 6  
 Артемьевъ, Привозная 8а  
 Артемьевъ, Привозная 8а  
 Афанасьевъ, Привозн. 3а  
 Анохина, Привозная 3а  
 Асѣвъ, 1 Песчанная 2  
 Артеменко, 1 Песчан. 24  
 Александровы, Цогран. 6  
 Аркасъ, Артиллерійская 3  
 Абрамовъ, Наваринск. 19  
 Арефьева, Бульварная 29  
 Антонова, Фалѣвская 5а  
 Александровъ, Фалѣвск. 59  
 Авраамовъ Глазенап. 5.  
 Ага, Глазенап. 7  
 Алексѣва, Глазенап. 43а  
 Арчуковъ, Глазенап. 69  
 Ага, Глазенаповская 18  
 Аведикъ, Глазенап. 42  
 Ага, Рождественская 19  
 Астафьева, Рождеств. 49  
 Агинъ (онъ-же Ага), Рождественская 20  
 Антонова, Рождественск. 26  
 Артеменко, Рождествен. 32  
 Александровъ, Соборн. 51  
 Александровъ, Пер. В. 1а  
 Александровъ, Переулокъ В.  
 Анонимное Общество 2  
 Андреева, отъ спасска къ вокзалу желѣзн. дор. 45  
 Анищенко, отъ спасска къ вокзалу жел. дороги 61а

Антоненко, отъ спасска къ вокзалу ж. д. 65<sub>2</sub>  
 Антоненко, отъ спасска къ вокзалу ж. д. 48<sub>1</sub>  
 Андреевы, отъ спасска къ вокзалу ж. д. 66<sub>2</sub>  
 Андреевъ, отъ спасска къ вокзалу ж. д. 74<sub>5</sub>  
 Алексѣева, отъ спасска къ вокзалу ж. д. 106  
 Андриянова, Спасско-вокзал. шоссе дача 69  
 Андреевъ, отъ спасска къ вокзалу 70<sub>3</sub>  
 Адорыцинь, Рыбная 2<sub>2</sub>  
 Алексѣевъ, Привозная 6<sub>1</sub>  
 Афанасевъ, отъ спасска къ вокзалу дача 82<sub>2</sub>  
 Антоновъ, отъ спасска къ вокзалу 55  
 Антоненко, отъ спасска къ вокзалу 65  
 Андреевъ, отъ спасска къ вокзалу 70

**Б.**

Будескуль, уг. Московской и Рыбной 57  
 Бойкина, уг. Потемкинской и Московской 22  
 Бѣличъ, Московская 18  
 Быковъ, уг. Московской и Сѣнной 48  
 Бѣлинскій, Московская уг. Никольской 4  
 Бродскій М.-Морская уг. Б.-Морской 13  
 Быковъ, М.-Морская уг. Торговой 47  
 Богодѣльня, М.-Морская  
 Блохъ, М.-Морская уг. Севастопольской 30<sub>2</sub>  
 Быковъ, М.-Морская 70  
 Богненко, М.-Морская 106  
 Бунцельманъ, Мѣщанская уг. Б.-Морской 7  
 Бунцельманъ, Мѣщ. уг. Б.-Морской 9

Бакулова, Мѣщанская уг. Спасской 6  
 Бѣлоусовъ, Инженерная 15  
 Балабанова, Инженер. 22  
 Брижицкая, Садовая 19  
 Ваздыревъ, Черниговск. 21  
 Блохъ, Садовая 23  
 Бѣличъ, Набережная.  
 Бѣличъ, Адмиральская 18  
 Благотворительное общество, Адмиральская  
 Бутовичъ, Никольская 36  
 Бѣлоусовъ, Никольская 49  
 Бѣлый, Спасская 60  
 Богдановы, Спасская 61  
 Бодендроръ, Спасская 65  
 Бунцельманъ, Б.-Морск. 74  
 Бѣличъ, Б.-Морск. 70 и 73  
 Буртиловъ, Потемкин. 74  
 Бѣлоусова, Потемкин. 80  
 Березжковскій, Потемкин. 65  
 Бѣлявскаго насл., Потем. 99  
 Бендеръ, Таврическая  
 Бельвейсъ, Московская 26  
 Баздырева, Херсонск. 50  
 Бомштейнъ, Севастоп. 4  
 Брехова, Севастопольск. 10  
 Бѣлинскій, Севастопольск. 40  
 Боровковъ, Севастоп. 15  
 Блохъ, Рыбная 36  
 Бурлисова, Рыбная 52  
 Бѣлопольская, Привозн. 28  
 Бѣличъ, Привозная 32  
 Бобровъ, Привозная 41  
 Бобовичъ, Сѣнная 34  
 Бѣличъ, Сѣнная 38  
 Бланкъ, Сѣнная 27  
 Бланкъ, Сѣнная 29  
 Бродскій, Пограничная 30  
 Барталевъ, Пограничн. 17  
 Бѣловецъ, Сѣнной пер. 3  
 Бокъ, Сѣнной переулочъ 7  
 Бурякъ, Сѣнной переулочъ 4  
 Босикова, Бугская 7  
 Броневицъ, Бугская 13  
 Баркова, Бугская 4  
 Бѣличъ, М.-Мѣщанская 3  
 Бондаренко, М.-Мѣщан. 52

Бѣликова, М.-Мѣщанская  
 Бѣлинская, Богород. 23  
 Богачева, Богородичная 2  
 Бровченко, Богородичная 2  
 Богомоловъ, Богород. 47<sub>1</sub>  
 Бѣлецкая, Радостная 15  
 Бейль, Радостная 2  
 Баклашинъ, Радостная 21  
 Браунъ, Новосельская 2  
 Баркова, Торговая 10<sub>3</sub>  
 Бердичевская, Торговая 3  
 Безродный, Мѣщанская 69  
 Бараникова, Кузнечная 65  
 Богуславскій, Кузнечная 3  
 Быковъ, Лѣсковая 1  
 Боцвинова, Лѣсковая 30  
 Бѣлинскій, Пер. 1-й 9  
 Бѣлоконевъ, Пер. 1-й 11  
 Бочковская, Пер. 1-й 12  
 Бѣгунъ, Мельничн. 20<sub>22</sub>  
 Бутовичъ, Мельничная 2  
 Бланкъ, Рашковскій и Имас  
 Таврическая 15<sub>2</sub>  
 Ихъ-же Таврическая 56  
 Бѣлоусова, Соборная 54<sub>2</sub>  
 Бережная, Новосельск. 6<sub>2</sub>  
 Барковъ, Бугская 4<sub>1</sub>  
 Бородинова, Севастоп. 27<sub>2</sub>  
 Бродскій, мѣсто на ливадѣ  
 Дымова, быв. штурм. рота  
 морского вѣдомства близъ  
 рѣки Ингула  
 Боссаллини, Адмиральск. 6  
 Бредихина, Никольская 1  
 Бергъ, Никольская 12  
 Бергъ, Никольская  
 Бардаки насл., Никольск. 22  
 Барскій, Б.-Морская 5  
 Бороховичъ, Б.-Морская 7  
 Беклемишевъ, Б.-Морск. 62  
 Баптизманскій, Потемкин. 9  
 Барковская Потемкин. 13  
 Баздыревы, Потемкин. 191  
 Бутакова, Потемкинск. 29  
 Бутаковъ, Потемкинск. 31  
 Бѣгунъ, Потемкинск. 20<sub>1</sub>  
 Бредихинъ, Потемкин. 24  
 Бухиницъ, Потемкинск. 26

Баскинъ, Потемкинск. 28  
 Бишофъ, Потемкинск. 34  
 Банделовы и Волченко, Тав-  
 рическая 1<sub>2</sub>  
 Бурхановскій, Таврич. 5  
 Бабаджанъ, Тавричск. 43  
 Бабаджанъ, Тавричск. 45  
 Благотворительное общество,  
 Таврическая 2  
 Борисова, Тавричск. 8  
 Баль, Таврическая 36  
 Бартеневъ, Тавричск. 42  
 Бѣличъ, Католическая 3<sub>2</sub>  
 Бота, Тавричск. 44  
 Бѣличъ, Католическ. 5  
 Бунцельманъ, Католич. 44  
 Бунцельманъ, Католич. 46  
 Балыкъ, Херсонская 5  
 Бережновъ, Херсонск. 7<sub>2</sub>  
 Баптизманскій, Херс. 19, 21  
 Бабаджанъ, Херсонская 6  
 Бобровъ, Херсонская 7  
 Баргардта, Херсонск. 6<sub>2</sub>  
 Борисенко, Рыбная 5<sub>1</sub>  
 Бѣлый, Рыбная 3, 9, 3  
 Биликъ, Рыбная 21  
 Бадасарганъ, Привозная 1  
 Бреховъ, Привозная 2<sub>2</sub>  
 Бомштейнъ, Привозн. 16<sub>3</sub>  
 Беръ, Привозная 18  
 Брасна, Сѣнная 11  
 Быковъ, Сѣнная 21<sub>2</sub>  
 Бавкунный, Сѣнная 4<sub>2</sub>  
 Бреховъ, Сѣнная 28  
 Бреховъ, Сѣнная 30  
 Бабаличъ, 1 Песчаная 17<sub>2</sub>  
 Бородинъ, 1 Песчаная 21  
 Басевъ, 1 Песчаная 25  
 Бѣлопольскій, 1 Песчан. 20  
 Бохманъ, 1-я Песчаная 26  
 Бахирева, Артиллерійская 6  
 Богуславскій, Наваринск. 8<sub>1</sub>  
 Бутаковъ, Бульварная 9  
 Бабаджанъ, Бульварная 13  
 Бирштейнъ, Бульварная 17  
 Бригарчугъ, Бульварная 35  
 Безродный, Бульварная 41  
 Бочарникова, Фалѣевская 47

Барабанчукъ, Фалѣевская 71  
 Благинъ, Глазенаповск. 37<sub>13</sub>  
 Богомоловъ, Глазенапов. 71  
 Бухарштейнъ, 2 Песчан. 10  
 Бунцельманъ, Глазенап. 24  
 Будинскіе, Глазенапов. 38  
 Барберовъ, Глазенапов. 56  
 Блохинъ, Рождественск. 45<sub>2</sub>  
 Баль, Рождественская 16  
 Ваздыревы, Рождественск. 28  
 Ваздырева, Рождествен. 30  
 Бальмели, Соборная 8  
 Бобровъ, Соборная 59  
 Бобровъ, Соборная 67<sub>1</sub>  
 Баренберовъ, Соборная 67<sub>2</sub>  
 Башевъ, Переулочъ Б. 8  
 Бѣляковъ, Торговая 12  
 Блиндерманъ, отъ воловьего  
 двора къ спасску 17  
 Вугримовъ, отъ воловьего  
 двора къ спасску 30  
 Бассейнъ и собраніе морск.  
 вѣдом., отъ воловьего  
 двора къ спасску  
 Бассейнъ, городской  
 Бунякъ, отъ спасска къ вок-  
 залу желѣзн. дор. 49<sub>1</sub>  
 Бутковская, отъ спасска къ  
 вокз. желѣзн. дор. 75<sub>2</sub>  
 Болозя, отъ спасска къ вок-  
 залу желѣзн. дор. 73<sub>4</sub>  
 Богачева, отъ спасска къ вок-  
 залу желѣзн. дор. 79<sub>4</sub>  
 Бондаренко, отъ спасска къ  
 вокзалу жел. дор. 87<sub>2</sub>  
 Блинова, отъ спасска къ вок-  
 залу жел. дор. 101<sub>1</sub>  
 Бурлаковъ, д. тамъ-же 63<sub>1</sub>  
 Баптизманская, отъ спасска  
 къ вокзалу желѣзной до-  
 роги дача 40<sub>42</sub>  
 Булгакова, отъ спасска къ  
 вокзалу желѣзной дороги  
 дача 70<sub>1</sub>  
 Бойко и Перепелицына, отъ  
 спасска къ вокзалу жел.  
 дороги дача 74<sub>2</sub>  
 Бѣлопольскій, 1 Песчан. 22

Бурлакова, дача спасско-вок-  
 зальное шоссе  
 Бродскій, Наваринская 21<sub>2</sub>  
 Барковская, Никольск. 16<sub>2</sub>  
 Бецкая, отъ спасска къ вок-  
 залу, дача 65<sub>3</sub>

## В.

Выжилевскій, Московск. 25  
 Власовъ, Моск. уг. Севаст. 40  
 Вахнинъ, М.-Морск. уг. Ни-  
 кольской 1  
 Вѣчные, М.-Морская 12  
 Вишневская, М.-Морск. уг.  
 Севастопольск. 30<sub>1</sub>  
 Вельманъ, М.-Морская 36  
 Вильковская, М.-Морск. 56  
 Вишневскій, М.-Морск. 96  
 Володинъ, Мѣщ. уг. Рыбн.  
 35  
 Володины, Мѣщ. уг. Рыбн.  
 39  
 Волковъ, Мѣщан. уг. Рыбн.  
 45  
 Васильева, Мѣщанск. 101<sub>1</sub>  
 Выжелевскій и Бурцевъ, Мѣ-  
 щанская 24  
 Военнаго инженернаго вѣдом-  
 ства, Адмиральская  
 Вуль, Адмиральская 23  
 Вережниковы, Никол. 57<sub>2</sub>  
 Васильевы, Никольская 63  
 Вайсманъ, Спасская 47  
 Вайцманъ, Спасская 49  
 Васильева, Б.-Морская 62  
 Вадонъ, Б.-Морская 70  
 Васильева, Б.-Морская 77  
 Верболозова, Б.-Морская 91  
 Выжилевская, Потемкин. 36  
 Выжилевскій, Потемкин. 34  
 Вуль, Потемкинская 54  
 Выжилевскій, Потемкин. 66  
 Вольховская, Потемкин. 72  
 Винокурова, Потемкинск. 76  
 Валиженичъ, Потемкин. 90  
 Варварова, Таврическая 50  
 Воробьевъ, Херсонская 55  
 Винокурова, Севастоп. 13

Ведмедь, 1 Песчаная 10  
 Вортеякъ, Привозная 67  
 Выжелевская, Погран. 34<sub>1</sub>  
 Она-же, Пограничная 34<sub>2</sub>  
 Волковъ, Пограничная 27  
 Волковы, Бугская 8  
 Волкова, Ливадовская 17<sub>1</sub>  
 Волковъ, Ливадовская 4  
 Власенко, М.-Мѣщанск. 35  
 Волковъ, М.-Мѣщанск. 28  
 Ворчаковъ, М.-Мѣщан. 58  
 Вахнѣва, Херсонская 12  
 Ванторскій, Богородичная 5  
 Васильева, Богород. 41<sub>2</sub>  
 Воронаева, Торговая 10<sub>2</sub>  
 Волкова, Торговая 12<sub>2</sub>  
 Викторова, Кузнечная 19  
 Войтенко, Кузнечная 21  
 Волковъ, Кузнечная 10  
 Веренера, Лѣсковая 12  
 Волошина, 1 Переулочъ 18  
 Водопьяновъ, 2 Переул. 7<sub>1</sub>  
 Водопьянова, 2 Переул. 7<sub>2</sub>  
 Вишневскіе, 2 Переулочъ 2  
 Высятна, 2 Переулочъ 12  
 Вышневскій, Мельничн. 2  
 Властелица, Мельничн. 26  
 Волощукъ, Севастопольск. 26  
 Васильева, Адмиральск. 23<sub>2</sub>  
 Воробьевъ, Торговая 10<sub>4</sub>  
 Ваксовъ и Икономиди, мѣсто  
 на ливадѣ Дымова  
 Верлингъ, Адмиральск. 54  
 Вальдъ, Никольская 5  
 Ворожейкина наслѣдн., Спас-  
 ская 13  
 Вербицкіе, Спасская 33  
 Вудгаузъ, Б.-Морская 11  
 Волковъ, Б.-Морская 30  
 Выжилевской, Таврич. 35<sub>1</sub>  
 Вахнина, Таврическая 6  
 Васильева наслѣдники, Ка-  
 толическая 13  
 Вокзалъ Х.-Н. жел. дор.,  
 часть 2-я 1  
 Властелица, Католическ. 21  
 Веберъ, Католическая 23  
 Варопута, Херсонская 24

Воронено, Рыбная 3  
 Вайсбейнъ, Рыбная 19  
 Волковъ, Рыбная 2  
 Вариводина, Привозная 9  
 Вольскій, Привозная 29  
 Власенко, Привозная 12  
 Вилинскій, Привозная 24  
 Волпштейнъ, Сѣнная  
 Вѣремѣва, Сѣнная  
 Власенко, Сѣнная 4<sub>1</sub>  
 Васильевъ, Сѣнная 20  
 Вирская, 1 Песчаная 19  
 Волковъ, 2 Песчаная 6  
 Вулихъ, Наваринская 4  
 Вимуть, Бульварная 1  
 Вайсбейнъ, Бульварная 21  
 Вайсбейнъ, Бульварная 8  
 Виньонъ, Бульварная 32  
 Виньонъ, Бульварная 34  
 Вульфъ, Фалѣвская 15  
 Вознесенская, Фалѣвск. 19  
 Вячеславъ, Фалѣвская 67  
 Вербова, Глазенаповск. 37  
 Волкова, Глазенаповск. 67  
 Васильева, Глазенаповск. 10  
 Волторнистовъ, Глазенап. 30  
 Вулихъ, Глазенаповская 32  
 Вулихъ, Рождественская 31  
 Воловъ, Рождественская 37  
 Винтелеръ, Рождествен. 14  
 Вимуть, Соборная 5<sub>2</sub>  
 Вышемирская, Соборная 65  
 Вимуть, отъ воловьего дво-  
 ра къ спасску 6  
 Вейнеръ, отъ спасска къ вок-  
 залу жел. дор. дача 33  
 Вейнеръ, отъ спасска къ вок-  
 залу жел. дор. дача 35  
 Васильева, отъ спас. къ вок-  
 залу ж. д. дача 83<sub>1</sub>  
 Васильевъ, отъ спас. къ вок-  
 залу ж. д. дача 87<sub>4</sub>  
 Володько, отъ спасска къ  
 вокзалу жел. дороги дача  
 95<sub>2</sub>  
 Волчукъ, отъ спасска къ  
 вокзалу жел. дор. дача  
 111<sub>2</sub>

Воскобойниковъ, отъ спасс-  
 къ вокзалу жел. дор.  
 дача 113<sub>1</sub>  
 Войтковскій, отъ спасска къ  
 вокзалу жел. дор. дач  
 113<sub>2</sub>  
 Волковъ, отъ спасска къ вок-  
 залу жел. дор. дача 50<sub>2</sub>  
 Вахненко, отъ спасска къ  
 вокзалу жел. дор. дач  
 62<sub>6</sub>  
 Веревкина, отъ спасска къ  
 вокзалу жел. дороги дач  
 68<sub>1</sub>  
 Властелица, отъ спасска къ  
 вокзалу жел. дороги дач  
 86<sub>2</sub>  
 Веберъ, отъ спасска къ вок-  
 залу ж. д. дача 116  
 Власенкова, отъ спасска къ  
 вокзалу шоссеиная доро-  
 га 81  
 Волковъ, Рыбная 2<sub>2</sub>  
 Вальтеръ, Адмиральск. 1<sub>2</sub>  
 Веберъ и Кранцфельдъ, Со-  
 борная 37

## Г.

Городское, Соборная уг. По-  
 темкинской 18<sub>1</sub>  
 Голубовъ, Соборн. уг. Та-  
 рической 24  
 Гончаровъ, Соборная 26  
 Горичева, Соборная 64  
 Григорашъ, Московская 1  
 Гахъ, Московская 18  
 Гефтъ, Московск. уг. Ни-  
 кольской 4  
 Горликовъ, Московская 10  
 Габись, Московск. уг. Та-  
 рической 26  
 Голубовъ, Черниг. уг. Ад-  
 миральск. 3  
 Головановъ, Черниговск. 2  
 Гройсманъ, Черниг. уг. Та-  
 рической 31  
 Гридины, Черниг. уг. Хер-  
 сонской

Гуровичъ, Черниг. уг. Ад-  
миральской 2  
Грасси, Черниг. уг. Потем-  
кинской 24  
Говятская, М.-Морская уг.  
Севастопольской 19<sub>2</sub>  
Городское, М.-Морская 39  
Городское, М.-Морск. уг.  
Новосельской 43  
Горобецъ, М.-Морская 63  
Горобецъ, М.-Морск. 65<sub>112</sub>  
Гурфинкель, М.-Морская уг.  
Б.-Морской 8.  
Гимельфарбъ, М.-Морск. уг.  
Рыбной 32  
Городскія Обществен. Упр.  
М.-Морская 76<sub>78</sub>  
Гефтъ, М.-Морская 90  
Гефтъ, М.-Морск. уг. Куз-  
нечной 92  
Грузинъ, Мѣщанская 13  
Галкина и Джерибальди,  
Мѣщанская 83  
Гавришенко, Мѣщанск. 73  
Гольгефтеръ, Мѣщанская уг.  
Б.-Морской 44<sub>1</sub>  
Городское, Мѣщанск. 22  
Голователькова, Инженер. 1  
Голбергъ, Инженерн. 5 и 7  
Григоренко, Инженерн. 16  
Гужвиенко, Инженерн. 38<sub>2</sub>  
Городское, Набережная  
Городское, Набережная  
Григоренко, Адмирал. 16  
Городское, Адмиральская  
Городское, Адмиральская  
Грицаевъ, Никольская 38  
Гутштейнъ, Никольская 56<sub>1</sub>  
Голиковъ, Никольская 58  
Городская Пушкин. школа,  
Никольская 61  
Гайдученко, Никольск. 59  
Головатенкова, Никольск. 65  
Гридинъ, Никольск. 44  
Городское, Спасская 62  
Гросманъ, Спасская 55  
Гиняръ, Б.-Морской 78  
Гончарова, Б.-Морской 93

Гомбергъ, Потемкин. 31  
Гурфинкель, Потемкинская  
71 и 73  
Гедройць, Потемкин. 101  
Гордѣвъ, Тавричск. 54  
Голубовъ, Херсонск. 48  
Гаврилова и Ивановъ, Хер-  
сонская 74  
Гроссъ, Херсонск. 29  
Гребенникова, Севастоп. 4  
Грязнова, Севастоп. 28<sub>2</sub>  
Гребенникова, Севастоп. 32  
Гордѣвъ, Севастоп. 34  
Гридинъ, Рыбная 22<sub>2</sub>  
Гридинъ, Рыбная 22<sub>1</sub>  
Гресева, Рыбная 43  
Гохбергъ, Привозная 57  
Городищерь, Привозная 61  
Гелибагло, Сѣнная 58  
Григорьевъ, Сѣнная 55  
Генерихъ и Илькевичъ По-  
граничная 29  
Гринькова, 2 Песчан. 14  
Гавриленко, Сѣнной пер. 2<sub>2</sub>  
Гавриленковы, Сѣн. пер. 2  
Городской скотопригонный  
дворъ, Сѣнная пл.  
Горичевъ, Переулочъ А 6<sub>1</sub>  
Гуринъ, Переулочъ А 8  
Гуль, Бутская 19  
Городское, Ливадовск.  
Гребенникова, М.-Мѣщ. 23  
Горонуставская М.-Мѣщ. 29  
Гребенникова, М.-Мѣщ. 16  
Гуньковъ, М.-Мѣщан. 36  
Горбенковы, Богородич. 33  
Гавришковъ, Богородич. 35  
Галкинъ, Богородичная 8  
Галовцова, Богородичная 12  
Горѣлка, Богородичная 14  
Ганчо, Радостная 11  
Ганчевъ, Радостная 19  
Грызуновъ, Новосельск. 17  
Георгиевъ, Новосельск. 19<sub>1</sub>  
Гвозденко, Новосельск. 19<sub>2</sub>  
Городское, Новосельская  
Григорьева, Торговая 17  
Григорьева, Торговая 28

Гурскій, Кузнечная 6  
Городское, Кузнечная 8  
Григорьевъ, Кузнечная 36  
Громова, Лѣсковая 22<sub>2</sub>  
Голубовъ, Новая 5<sub>1</sub>  
Горовенко, Новая 11<sub>2</sub>  
Гучковъ, Новая 4  
Гуляева, Переулочъ 1-й 2  
Горбачевъ, Пер. 1-й 20  
Голоколенко, Пер. 2-й 4 и 6  
Горобецъ, Мельничн. 10  
Гречневъ, Бутская 17<sub>1</sub>  
Голоколенко, М.-Мѣщанская  
Городской, бывш. женской  
Маринск. гимаз. Адми-  
ральская  
Голубовъ, Никольская 3  
Гавришевъ, Никольская 9<sub>1</sub>  
Гамовъ, Никольская 21  
Гончарова, Никольская 35  
Гагемейстеръ, Никольск. 4<sub>2</sub>  
Грѣховодовъ, Никольская 6  
Голубовъ, Никольская 8  
Гедройць, Никольская 14  
Гольдфарбъ, Никольская 16  
Грекке, Никольск. 30  
Губанова, Спасская 3  
Гезе, Спасская 27  
Гемерлейхъ, Б.-Морская 3<sub>2</sub>  
Городскаго собора, Б.-Мор.  
41  
Грачева, Б.-Морской 8  
Гордѣвъ, Б.-Морской 10<sub>1</sub>  
и 10<sub>2</sub>  
Ганцманъ, Б.-Морск. 12  
Гершманъ, Потемкин. 11  
Гринеръ, Потемкин. 15  
Горобецъ, Потемкинская 25  
Гахъ, Потемкинская 53  
Гуровичъ, Потемкинская 8  
Гершонъ, (онъ-же Баккаль)  
Потемкинская 12  
Гахъ, Потемкинская 38  
Городской соборъ, Потем. 46  
Городск. казармы, Таврич. 1  
Гурфинкель, Тавричск. 11  
Горовенко, Католическ. 29  
Гомбергъ, Католическ. 18<sub>1</sub>

Городской, (Одесская часть)  
 Католическая 22  
 Гоңчаровъ, Католическая 30  
 Григорашъ, (бывш. Иванова)  
 Католическая 50  
 Гавриленкова, Херсонск.  
 Гридинъ, Херсонская 7  
 Гавриленкова, Рыбная 1  
 Городскіе вѣсы и двѣ камен-  
 ные лавки при нихъ,  
 Рыбная  
 Городскія каменные лавки  
 южно-тор. ряда, Рыбн.  
 Головкова, Рыбная 16  
 Гурина, Привозная 5  
 Гинкуль, Привозная  
 Гавриловы, Привозная 7  
 Грищенко, Привозн. 11  
 Городское, 1 Песчаная  
 Голубова, Песчан. 23  
 Гопѣва, 1 Песчанная 29  
 Грабскій 1 Песчанная 4  
 Гуньковъ, Пограничн. 9  
 Голикова, 2 Песчанная 5  
 Грильковъ, 2 Песчан. 15  
 Гельмеръ, 2 Песчан. 17  
 Гритнеръ, 2 Песчанная 19  
 Городской кол., 3 Песчан.  
 Григоровичъ, Инвалид. 13  
 Гороховская, Инвалидная  
 Гольдбергъ, Артиллерійск. 2  
 Гусаковскій, Фалѣвск. 3<sub>1</sub>  
 Гончаренко, Фалѣвск. 65<sub>67</sub>  
 Гетманцевъ, Фалѣв. 36  
 Галицкій, Глазенапов. 11  
 Городской, заним. архивомъ,  
 сиротскимъ судомъ и  
 др. учрежд. Глазенап. 4  
 Герземанъ, Глазенапов. 6<sub>1</sub>  
 Гуткинъ, Глазенапов. 54  
 Городской Соборъ, Рождест-  
 венская 10  
 Гороховскій, Рождест. 40<sub>1</sub>  
 Городское зданіе и полицей-  
 ское управленіе, Соб. 1  
 Гахъ, Соборная 7  
 Городское (бывш. Клименко)  
 Соборная 9

Гахъ, Соборная 11—12  
 Гринъ, Соборная 13  
 Гершковская и Биби́кова, отъ  
 спасска къ вок. ж. д.  
 41<sub>43</sub>  
 Галчинскій, отъ спасска къ  
 вокзалу ж. д. дача 79<sub>2</sub>  
 Гончаръ, отъ спасска къ вок-  
 залу ж. д. дача 81<sub>2</sub>  
 Гонцарева, отъ спасска къ  
 вокзалу ж. д. дача 91<sub>1</sub>  
 Герасимовъ, отъ спасска къ  
 вок. ж. д. дача 103<sub>1</sub>  
 Горденчукъ, отъ спасска къ  
 вок. ж. д. дача 111<sub>1</sub>  
 Горовниковъ, отъ спас. къ  
 вокзалу ж. д. дача 38  
 Гопешко, отъ спасска къ вок-  
 залу ж. д. дача 60<sub>2</sub>  
 Гофманъ, отъ спасска къ  
 вокзалу ж. д. дача 82  
 Горовенко, отъ спасска къ  
 вок. ж. д. дача 86<sub>1</sub>  
 Гридинъ, Херсонск. 8  
 Гулькова, 2 Песчанная 17<sub>2</sub>  
 Гончаренкова, Спас.-вокзаль-  
 ное шоссе 51<sub>2</sub>  
 Гринъ, бывш. бакалейный  
 рядъ Соборная  
 Георгіевская (мѣсто) Инв. 15  
 Городск. между Соборной и  
 Рождест. лавки  
 Городск. лавки, Базарн. пл.  
 Григорьевъ, Фалѣвская 12  
 Гирловъ, Спас.-вокзальное  
 шоссе 51<sub>3</sub>  
 Гузьяръ, отъ епас. къ вок-  
 залу 55<sub>1</sub>  
 Григорьевъ, отъ спасска къ  
 вокзалу 626.  
 Григорьевъ, отъ спасска къ  
 вокзалу 62<sub>2</sub>  
 Гершманъ, Потемкин. 11<sub>2</sub>  
 Гороховскій, Инвалид. 14  
 Гончарова, отъ спас. къ вок.  
 дача 51  
 Гончаръ, отъ спасска къ  
 вокзалу дача 81

Д.

Долгополова, Соборная уг.  
 Таврической 18<sub>2</sub>  
 Диковскій, Соб. уг. Таврич.  
 20 и 22  
 Долгоносовъ, Соборная уг.  
 Б.- Морской 13  
 Денисенкова, Московская уг.  
 Севастопольской, 51  
 Дмитрашъ, Московск. уг.  
 Сѣнной 75  
 Дюмина, Моск. уг. Погр. 77  
 Долгополова, (она-же Еврен-  
 нова) М.-Морская уг.  
 Б.-Морской 11<sub>52</sub><sub>2</sub>  
 Дробинскій М.-Морская 61  
 2 дома Старообрядческой  
 церкви, М.-Морская  
 Донскіе, М.Морская уг.  
 Севастопольской 18  
 Доброжанская, М.-Морск. 38  
 Дау, М.-Морская 94  
 Дубровъ, Мѣщанск. 95  
 Джиловичъ, Мѣщ. уг. Б.  
 Морская 12  
 Дорожкинъ (бывш. Борода-  
 вкиной) Мѣщанск. 20  
 Джиловичъ, Инженерн. 17  
 Демьяненко, Садовая 45  
 Диковская, Никольск. 43  
 Дементьева, Никольск. 69  
 Докторовъ, Потемкинск. 67  
 Доминико, Тавричesk. 48  
 Дитфельдъ, Тавричesk. 51<sub>1</sub>  
 Дуткинъ, Херсонская 31  
 Донскіе, Херсонская 40  
 Донскіе, Херсонская 43  
 Добровольская, Херсон. 51  
 Даниленко, Севастоп. 3  
 Денисовъ, Севастоп. 25  
 Давыдовы, Севастоп. 39  
 Дудниковы, Рыбная 20  
 Дудникъ, Рыбная 35  
 Дубовенко, Сѣнная 51  
 Дудникъ, Сѣнная 59  
 Добычинъ, Пограничн. 46  
 Дробатова, Погранич. 23  
 Дымовъ, Сѣн. пер. 5



емидовскіе, Бугск. 15 и 17  
иченкова, Ливадовск. 7  
аниловъ, Ливад. 17<sub>2</sub>  
обычиць, М.-Мѣщанск. 13  
олгополовъ, М.-Мѣщан. 34  
ергаченко, Богородич. 41,  
обровъ, Богородич. 4  
удка, Богородичная 22  
зюгало, Богородичная 28  
орожкинь, Радостная 9<sub>2</sub>  
онаевичъ, Новосельск. 13<sub>1</sub>  
нкушь, Новосельская 13<sub>2</sub>  
оминико, Новосельск. 31  
озорець, Новосельская 26  
удницкая, Новосельск. 32  
удченко, Кузнечная 5<sub>1</sub>  
евяткинъ, Кузнечная 37  
енисовъ, Кузнечная, 14  
олгай, Кузнечная 18  
обровольскій, Кузнечн. 28  
ементьевъ, Пер. 2-й 9  
райеръ, вблизи рѣки  
зино Спас. 60<sub>2</sub>  
овгалъ, Адмирал. 21  
емидовскій Бугская 17<sub>2</sub>  
ворецъ съ постройками  
морск. вѣд., Адмирал.  
олжанская, Адмиральск. 1  
митріева, Спасская 23  
убино-Княжицкая, Спас. 2  
аценко, Б.-Морская 12  
аценко, Б.-Морская 2  
олгополова, Б.-Морск. 38  
иковская, Потемкинск. 47  
рацкій, Таврическая 26<sub>1</sub>  
ашковичъ, Таврич. 20<sub>2</sub>  
ерфель, Базарная пл. 8  
робинскій, Херсонск. 28  
удникова, Курьерская  
удченко, Курьерская 5  
удникъ, Привозная 10<sub>1</sub>  
оброва, Привозная 20  
рагомити, 1 Песчан. 5<sub>2</sub>  
анилова, 1 Песчаная 3  
ервянко, 1 Песчаная  
уброва. Инвалидная 12  
рацкій, Артиллерійск. 3  
яченко, Наваринская 2

Долганова, Бульварная 38  
Давидова, Фалѣвская 43  
Давидовъ, Фалѣвская 45  
Дубнова, Фалѣвская 49  
Домбиковъ, Фалѣвская 75  
Дымова, Фалѣвская 6  
Дауенгауеръ, Глазенап. 21  
Диковскій, Рождествен. 53  
Доминико, Переул. В. 1<sub>1</sub>  
Диковскіе и Моисеева, отъ  
волово двора къ спасску  
27<sub>23</sub>  
Диковскій, отъ волово дво-  
ра къ спасску 29  
Домъ принадлежащій Хер-  
сонскому земству  
Домъ артиллерійскаго вѣ-  
домства  
Дубинина, отъ спасска къ  
вок жел. дор. дача 37  
Дудкинъ, отъ спасска къ вок-  
залу жел. дор. дача 67<sub>2</sub>  
Долговъ, отъ спасска къ вок-  
залу жел. дор. дача 75<sub>4</sub>  
Данкевичъ, отъ спасска къ  
вокзалу жел. дор. дача  
77<sub>3</sub>  
Дудкинъ, отъ спасска къ вок-  
залу желѣзн. дор. дача  
89<sub>2</sub>  
Дреганъ, отъ спасска къ вок-  
залу жел. дор. дача 98<sub>3</sub>  
Дурко, отъ спасска къ вок-  
залу шос. дор. 81  
Донати, Никольск. 34<sub>2</sub>  
Дерягинъ, Бульварн. 29<sub>2</sub>  
Детиненко, отъ спасска къ  
вокзалу дача 80<sub>2</sub>  
Дуденко, отъ спасска къ вок-  
залу дача 108<sub>109</sub>  
Даценко, (мѣсто) уг. Б.-  
Морской и Никольск. 2<sub>3</sub>

## Е.

Еврейская синагога, Черн.  
уг. Спасской 15  
Еврейское общество, Черн.  
уг. Б.-Морской 17

Евтифѣевъ, Черниговск. уг.  
Таврической 22  
Еврейское общество, М.-Мор-  
ская уг. Таврич. 17<sub>2</sub>  
Егощенко, М.-Морская 82  
Ефимова, Инженерная 10  
Еремѣва, Садовая 41  
Елкина, Никольская 48  
Единобърческа Рождество  
Богородичная церковь,  
Никольская 55  
Ермолинскій, Спасская 66  
Еврейскій молитвенный домъ,  
Таврическая  
Егоровъ, Севастопольск. 24  
Евстафьевъ, Севастоп. 37  
Еврейскій молитвенный домъ,  
Привозная 53  
Еремина, Пограничная 64  
Егоровъ, Херсонская 44  
Егоровъ, Херсонская 26  
Еврейская Хоральн. синагога,  
Фалѣвская 5<sub>1</sub>  
Есауловъ, Фалѣвская 14  
Емельяновъ, Рождествен. 8<sub>1</sub>  
Егоровъ, Соборная 39  
Ещенко, отъ спасска къ вок-  
залу жел. дор. дача 83<sub>3</sub>  
Егоровъ, отъ спасска къ вок-  
залу жел. дор. дача 76<sub>3</sub>  
Ершаковы и Лазовы, Фа-  
лѣвская 47<sub>2</sub>  
Еремѣевъ, отъ спасска къ  
вокзалу шос. дор. 51<sub>3</sub>  
Ермолаевъ, Херсонская 3<sub>2</sub>  
Епифановъ, Херсонск. 14<sub>2</sub>  
Ефимовъ, Кузнечная 27

## Ж.

Житкова, Соборная уг. По-  
темкинской 16  
Журенко, М.-Морская 29  
Желдакова, Мѣщанск. уг.  
Спасской 5  
Жеваховъ, Адмиральская  
Жуковъ, Адмиральская 15  
Жебракъ, Спасская 53  
Жаринова, Б.-Морская 89

Жебракъ, Севастопольск. 27  
 Жарковъ, Рыбная 50  
 Жаринова, Сѣнная 49  
 Жулинскій, М.-Мѣщанск. 20  
 Журавкина по первому бра-  
 ку Замуленкова, Богород-  
 дичная 18  
 Желѣзняковъ, Богород. 26  
 Живцовъ, Новосельск 16<sub>1</sub>  
 Житкова, Кузнечная 29  
 Житковы, Кузнечная 29  
 Живцовы, Новая 7  
 Желдакова, наслѣдники, Тав-  
 рическая 37  
 Жаринова, Бульварн. 25  
 Жукова, Рождественск. 36  
 Жариновъ, отъ спасска къ  
 вокзалу дача 70

### 3.

Заводъ механич. произв.  
 южной Россіи на бере-  
 гу рѣки Ингула въ  
 лѣсахъ  
 Залѣсская, Соборная 45  
 Зотикова, Московская уг.  
 Спасской 7  
 Зотова, Моск. уг. Сѣн. 69  
 Зотовъ, Моск. уг. Сѣп. 71  
 Зюганова, Мѣщанск. уг. Рыб-  
 ной 43  
 Заславскій, Мѣщанская 63  
 Зельдовичъ, Мѣщанская 16  
 Заявленъ, Спасская 46  
 Онъ-же, Спасская 48  
 Зейтманъ, Спасская 54  
 Затолокина, Спасская 64  
 Залѣсскай, Б.-Морская 48  
 Зафраненъ, Б.-Морская 56  
 Заксъ, Потемкинская 64  
 Зильберштейнъ, Потемк. 98  
 Заноскина, Потемкинск. 75  
 Зельдовичъ, Рыбная 45  
 Зотиковъ, Сѣнная пл. 4<sub>1</sub>  
 Зиновьева, М.-Мѣщанск. 33  
 Заславскій, Богородичная 1  
 Задоринъ, Радостная 23  
 Зельдовичъ, Кузнечная 47

Зельдовичъ, Кузнечная 49  
 Онъ-же, Кузнечная 51  
 Зарницкій, 2 Переулокъ 16  
 Зотова, 2 Переулокъ 6  
 Зелинскій, М.-Мѣщан. (мѣ-  
 сто) 8  
 Зотиковъ, Переулокъ А  
 Золотухина, Новосельск. 10<sub>2</sub>  
 Зеленская и Доброжданова,  
 Никольская 23  
 Зеленскій, Б.-Морская 13  
 Зарудная, Потемкинская 2<sub>2</sub>  
 Зайчикъ, Таврическая 23  
 Зигмола, Таврическая 22  
 Зюбанъ, Херсонская 1  
 Зленко и Клименко, Хер-  
 сонская 1  
 Завируха, Херсонская 20  
 Заверюха, Курьерская 7  
 Звѣковъ, Привозная 21  
 Зубкова, (по второму мужу)  
 Сѣнная 16  
 Зазуля, 1 Песчаная 3<sub>2</sub>  
 Загревскій, 1 Песчан. 14<sub>1</sub>  
 Зелинская, Пограничная 7<sub>0</sub>  
 Зотиковъ, 3 Песчаная 12  
 Зубова, по 2-му браку Кур-  
 банова, Бульварн. 33  
 Зубовъ, Бульварная 48  
 Зайднеръ, Фалѣвская 12<sub>1</sub>  
 Зотиковы, Фалѣвская 16  
 Зуева, Глазенаповская 55<sub>2</sub>  
 Золотухина, Глазенап. 79<sub>2</sub>  
 Зданія принадлежащія мор-  
 скому вѣдом., Рожд.  
 Зотиковъ, Торговая 2  
 Закржевскій, Переулокъ В 5  
 Заломихина, отъ спасска къ  
 вокзала желѣзн. дор. да-  
 ча 39<sub>1</sub>  
 Захаревичъ, отъ спасска къ  
 вокзалу желѣзн. дор. да-  
 ча 75<sub>1</sub>  
 Зотиковъ отъ спасска къ  
 вокзалу желѣзн. дор. да-  
 ча 75<sub>3</sub>  
 Зелинская, отъ спасска, къ  
 вок. ж. д. дача 85<sub>1</sub>

Зданіе конно-желѣзной до-  
 роги Переулокъ А. 9  
 Зборовская, отъ спасска къ  
 вокзалу дача 108<sub>109</sub>  
 Зильберманъ, Севастоп. 5

### И.

Ильичевъ, Московская 61  
 Иванова, М.-Морская уг.  
 Спасской 9  
 Ивановы, М.-Морская 8<sub>2</sub>  
 Ивановъ, Мѣщанская 18  
 Ивановъ, Инженерная 11  
 Ильичевъ, Садовая 39  
 Ильченко, Б.-Морская 58  
 Ингли, Б.-Морская 54  
 Иванова, Потемкинская 77  
 Ивановъ, Потемкинская 96  
 Исакова, Севастопольск. 42  
 Ивановы, Севастопольск. 50  
 Ивановъ, Рыбная 28  
 Ильидольская, отъ спасска  
 къ вокзалу. жел. дор. да-  
 ча 102<sub>2</sub>  
 Ивановъ, Рыбная 30<sub>1</sub>  
 Онъ-же, Рыбная 30<sub>2</sub>  
 Иванова, Сѣнная 57  
 Ивановъ, Переулокъ А. 12<sub>2</sub>  
 Иванова, М.-Мѣщанская 15  
 Ивановъ, М.-Мѣщанская 37  
 Исаковъ, Новосельская 24  
 Ивановы, Лѣсковая 16  
 Ильиченко, Лѣсковая 18  
 Иванова, Новая 9  
 Ильина, Никольская 32  
 Иванова наслѣдники, По-  
 темкинская 16  
 Ингленоль, Потемкин. 18<sub>2</sub>  
 Имакъ, Потемкинская 22  
 Ильина, Католическая 3<sub>1</sub>  
 Инглези, Католическая 41  
 Инглези, Херсонская 5  
 Ивановъ, Херсонская 4  
 Ивановъ, Рыбная 4  
 Ивановъ, Рыбная 5  
 Ивановы, Рыбная 11<sub>1</sub>  
 Ильинъ, Привозная  
 Ильина, Сѣнная 61

Исаевъ, Бульварная 40  
 Иконопуло и Желѣзнякова,  
 1 Песчаная 17<sub>1</sub>  
 Ильченко, 2 Песчаная 2  
 Имась, Фадѣевская 27  
 Инглези, Глазенаповская 1  
 Ильинъ 2-й, Глазенап. 52  
 Инглези, Соборная 33  
 Иванова, Никольская 28<sub>1</sub>  
 Ивановы, Торговая 4  
 Ивановъ, отъ спас. къ вокз.  
 ж. д. дач. 87<sub>3</sub> и 73<sub>1</sub>  
 Ивановъ, Рыбная 6  
 Иванова, отъ спасск. шоссе къ  
 вокзалу 78<sub>3</sub>  
 Ипполитовъ, отъ спасска къ  
 вокзалу 82<sub>4</sub>  
 Ивинкинъ, отъ спасска къ  
 вокзалу 59  
 Ишеева, Потемк. 7<sub>1</sub> и 7<sub>2</sub>  
 Иванченко, отъ спасска къ  
 вокзалу 82  
 Идына, Инженерная 30  
 Иконниковъ, Б.-Морская 19

## К.

Курчатовъ, Соборная уг. Б.-  
 Морской 57  
 Курчатовъ, Соборн. уг. Б.-  
 Морской 56  
 Курчатовъ, Соборная уг. Б.-  
 Морской 55  
 Казась, Соборная 48  
 Курчатова, Соборная 47  
 Кирѣевскій, Сообрная 28  
 Кириллина, Соборн. уг. При-  
 возной 40  
 Кисенко, Соборная 66  
 Коганъ, Московск. уг. Ни-  
 кольской 52  
 Крайманъ, Московская 19  
 Кивовичъ, Московская 20  
 Коллогорскій, Московск. 21  
 Курчатовъ, Московская 24  
 Куцаревъ, Моск. уг. Сева-  
 стопольской 47  
 Кульчинъ, Моск. уг. При-  
 возной 63

Коршиковъ, Моск. уг. Адми-  
 ральной 2  
 Коганъ, Московская 14  
 Кременецкій, Московск. 16  
 Кордашева, Московская уг.  
 Таврической 30<sub>2</sub>  
 Куперманъ, Московская уг.  
 Херсонской 32  
 Онь-же, Моск. уг. Херсон.  
 32<sub>2</sub>  
 Копль, Моск. уг. Сѣн. 60  
 Копль, Моск. уг. Сѣн. 52  
 Крюмлигъ, Черн. уг. Адми-  
 ральной 9  
 Коганъ, Черн. уг. Б.-Морск.  
 19  
 Купермана наслѣдн., Черн.  
 Ковалева, Черниговская 10  
 Она-же, Чернигов. уг. Б.-  
 Морской 12  
 Кентро, М.-Морская 41  
 Коносевицъ, М.-Морская уг.  
 Спасской 4  
 Кобзаренко, М.-Морск. 83  
 Кумышь, М.-Морск. 26 и 28  
 Красновы, М.-Морская 42  
 Квашнина, М.-Морская 50  
 Каменскій, М.-Морская 80  
 Краевская, М.-Морская 100  
 Курданова, Мѣщанская уг.  
 Спасской 3  
 Крюковъ, Мѣщанская 31  
 Курилю, Мѣщанская 55  
 Ковалева наслѣдники, Мѣщ.  
 57  
 Кривошапка, Мѣщанская 59  
 Коробковъ, Мѣщанская 61  
 Клименко, Мѣщанская 7<sub>1</sub>  
 Кофъ, Мѣщанская 85  
 Каткова по 2 мужу Малахина,  
 Мѣщанская 71<sub>2</sub>  
 Кирпичниковъ, Мѣщан. 87  
 Кирпичниковъ, Мѣщан. 97  
 Каменеръ, Мѣщанская 107  
 Курдюмовъ, Мѣщан. 121  
 Кудрина, Мѣщ. уг. Адм. 2  
 Куперманъ, Мѣщ. уг. Спас. 4  
 Когановскіе, Мѣщ. 8

Кротова, Мѣщанская 34  
 Кирилинъ, нынѣ Кирилина,  
 Мѣщанская 38  
 Коновалова, Инженерная 9  
 Круль, Инженерная 13  
 Кононова, Инженерная 6  
 Каргулевичъ, Инженерн. 32  
 Ковальская, Инженерн. 34  
 Кулисинская, Инженерн. 36  
 Конторовичъ, Инженерн. 11  
 Квятковскій, Садовая 17  
 Курбатскій, Садовая 53  
 Косяковъ, Адмиральс. 24  
 Каменская, Никольск. 37  
 Курчатова, Никольск. 39  
 Косякова, Никольская 57  
 Клейманъ, Спасская 40  
 Курчатовъ, Спасская 42  
 Косякова, Спасская 58  
 Каминская, Спасская 68  
 Кисина, Спасская 59  
 Кокоша, Б.-Морская 46  
 Ковалевъ, Б.-Морская 60  
 Каменеръ, Б.-Морская 66  
 Кочкина, Б.-Морская 72  
 Курчатовъ, Б.-Морская 1  
 Курчатовъ, Б.-Морская 2  
 Когонъ, Б.-Морская 3  
 Кустовъ, Б.-Морская 4  
 Кокоша, Б.-Морская 5 и 7  
 Курчатовъ, Б.-Морская 8  
 Онь-же, Б.-Морская 9  
 Когонъ, Б.-Морская 14  
 Клименко, Б.-Морская 15  
 Кременецкій, Б.-Морск. 16  
 Компанцева, Б.-Морск. 59  
 Кокоша, Б.-Морская 67  
 Киселева, Б.-Морская 83  
 Курчатовъ, Потемкин. 35  
 Куртатовъ, Потемкин. 33  
 Краицфельдъ, Потемкин. 32  
 Курчатовъ, Потемкин. 30  
 Онь-же, Потемкин. 29  
 Кокисовы, Потемкин. 56  
 Константинова, Потемк. 78  
 Каминскій, Мѣщанск. 53  
 Курабиновы, Потемкин. 63  
 Кобяковъ, Таврическ. 47

Коваликъ, Херсон. 72<sub>1</sub>  
 Когонъ, Херсонск. 33  
 Корсунскій, Херсонс. 39  
 Кочкина, Херсонская 59  
 Костырко, Севастоп. 2  
 Киселевъ, Севастоп. 26  
 Кулисинская, Севастоп. 30  
 Кобернюкъ, Севастоп. 30<sub>1</sub>  
 Канская, Севастоп. 38  
 Котонъ, Севастоп. 19  
 Кумышь, Севастоп. 21  
 Канинъ, Севастоп. 33<sub>1</sub>  
 Куликова по 1-му браку  
 Шкурко, Севастоп. 43  
 Кенигсбергъ, Рыбная 46  
 Козакова, Рыбная 48  
 Крыжиновскій, Рыбная 56  
 Коломейцевъ, Рыбная 29  
 Кременецкій, Рыбная 41  
 Кульчинъ, Привозная  
 Киръевская, Привозная 38  
 Каневская, Привозная 39  
 Кобяковъ, Привозная 49  
 Каневскій, Клейманъ, Форш-  
 тетеръ и Кнебельманъ,  
 Привозная 55  
 Кобяковъ, Привозная 42  
 Кучерова, Сѣнная 33  
 Когонъ, Сѣнная 61  
 Коганъ, Сѣнная 65  
 Конькова, Пограничная 32  
 Коробковы, Погранич. 40  
 Кондратьевъ, Погранич. 42  
 Коцманъ, 2-я Песчан. 19  
 Котляровъ, Сѣнной пер.  
 Коляскинъ, Сѣн. пер. 11  
 Кислеръ, Бугская 1  
 Квятковскій, Бугская, 2  
 Кривошеины, Бугская 6  
 Комарова, Матуновичъ, Ча-  
 ловы, Ливадовск. 19<sub>2</sub>  
 Кулишовъ, Ливадовск. 2<sub>2</sub>  
 Карасевы, М.-Мѣщанск. 27  
 Кременецкій, М.-Мѣщан. 24  
 Климова, М.-Мѣщанск. 26  
 Кременецкій, М.-Мѣщ. 32  
 Кузнецова, М.-Мѣщ. 40  
 Кохолева, М.-Мѣщанск. 50

Кубышкина, и Синельникова,  
 М.-Мѣщанская  
 Кандановъ, (онъ-же Халда-  
 новъ), Богородич. 39  
 Кузьминъ, Богородичная 43  
 Каменерь, Богородич 47<sub>2</sub>  
 Кузнецовъ, Богородич. 16  
 Кошевойнаслѣдники, Богоро-  
 дичная 20  
 Кропивницкій, М.-Морск. 13  
 Кривошапка, Богородич. 19  
 Кривошапка, М.-Морск. 19<sub>2</sub>  
 Кеплинъ, Богородич. 30и34  
 Курятниковы, Радостн. 13  
 Кривошея Новосельск. 8  
 Кривошеинъ, Новосельск. 12  
 Красноставская, Торговая  
 Карасевы, Торговая 1  
 Кругалченко, Торговая 10<sub>1</sub>  
 Карасева, Торговая 14  
 Кравцевъ, Торговая 16<sub>1</sub>  
 Кравченко, Торговая 18<sub>1</sub>  
 Кривошапка, Торговая, 22<sub>2</sub>  
 Онъ-же, Торговая 24  
 Кривошапка, Торговая 26  
 Кисловъ, Кузнечная 53  
 Кушнарева, Кузнечная 55  
 Кислова, Кузнечная 63  
 Кунайко, Кузнечная 32  
 Кирпичниковъ, Кузнеч. 40  
 Кривко, Кузнечная 43  
 Колпакова, Лѣсковая 3  
 Ковалевы, Лѣсковая 14  
 Кравчикъ, Лѣсковая 20  
 Кислова, Лѣсковая 24  
 Крюченкова и Герасименко,  
 Новая 8  
 Куренко, Переулокъ 1-й 1  
 Красноперовъ, Пер. 1-й 9  
 Каткова, Переулокъ 1-й 8  
 Кучерявый, Пер. 1-й 12<sub>2</sub>  
 КоваиМайборода, Пер. 1-й 14  
 Коврыжкина, Пер. 2-й 1  
 Каминскій, Пер. 2-й 11  
 Онъ-же, Пер. 2-й 13  
 Онъ-же, 2-й Пер. 15  
 Каминскій, Пер. 2-й 19  
 Кисенко, Пер. 2-й 14

Квятковскій, Мельничная  
 Куппа, Пер. 2-й 18  
 Кавалева, Миромниченко и  
 Гоголева, Мельничная  
 Кравченко, Мельничная 8  
 Каминскій, Мельничная 28  
 Куппа, Мельничная 30<sub>32</sub>  
 Кранцфельдъ, Заводская 7  
 Клейбъ и Бланкъ, Завод. 13  
 Косяковъ, Заводская 4  
 Каменерь, Бегея и Майдель,  
 Заводская 8  
 Коммерческое Агентство Х.  
 Н. ж. д., Попова Бал-  
 ка, Коммерч. пристань  
 Крапивницкій, М.-Морск. ул.  
 (мѣсто) 49<sub>2</sub>  
 Канарскій, Бугск. 17<sub>1</sub>  
 Кондрашевъ, Севастоп. 26<sub>3</sub>  
 Комарова, Матуновичъ и Ча-  
 ловы, Ливадов. 19<sub>2</sub>  
 Королькова, мѣсто на ливадѣ  
 Дымова  
 Куппа, Никольск. 27  
 Каменскій, Никольск. 24  
 Коганъ, Спасская 1<sub>2</sub>  
 Коллегорскій, Спасская 41  
 Коганъ, Спасская 8  
 Кривошеевъ, Спасская 10  
 Комарницкая, Спасск. 24  
 Кенигсбергъ, Б.-Морск. 3<sub>1</sub>  
 Куперманъ, Б.-Морская 3<sub>3</sub>  
 Киберъ, Б.-Морская 9  
 Кашнева, Б.-Морская 17  
 Кременецкій, Б.-Морск. 29  
 Когенъ, Б.-Морская 33  
 Корофдова, Б.-Морская 33  
 Клейманъ, Б.-Морская 14  
 Касперовичъ, Б.-Морск. 20  
 Курчатовъ, Б.-Морск. 34  
 Кранцфельдъ, Б.-Морск. 4  
 Каверинъ, Потемкинская  
 Канина, Потемкинская 1  
 Колтовской, Потемкинск. 3  
 Качковскій, Таврическая  
 Куделина, Таврическ. 27  
 Классентъ, Таврическ. 33<sub>2</sub>  
 Кузьмина, Таврическ. 35<sub>2</sub>

Канонникова, Таврич. 18  
 Карказъ, Тавричск. 20 1  
 Набузанъ, Тавричск. 24  
 Короленко, Тавричск. 28  
 Клейбсъ, Тавричск. 34  
 Каневскій, Католическ. 11  
 Когенъ, Католическ. 19  
 Крестьянова, Католич. 16 1  
 Кирпичникова, Католич. 52 1  
 Кравченко, Католическ.  
 Козуровъ, Католическ.  
 Касовская, Херсонск. 9  
 Коврыжкины Херсонск. 15  
 Ковлеръ, Базар. площ.  
 Кременецкій, Херс. 1  
 Костырко, Херсонск. 8  
 Казась, Херсонск. 2  
 Курчатовъ, Херсонск. 5  
 Курабъ, Херсонск. 6 1  
 Косовская, Херсонск. 18  
 Калусто, Херсонск. 36 и 38  
 Кровопусковъ, Рыбная 82  
 Катель, Рыбная 10 1  
 Клименко, Рыбная 12  
 Когонъ, Рыбная 18  
 Кановець, Рыбная  
 Кузинцева, Привозная 31  
 Коппъ, Привозная, 37  
 Ковалевъ, Привозная 4  
 Костырь, Сѣнная 15  
 Ковалева, Сѣнная 19  
 Кренскій, Сѣнная 19  
 Краснова, Сѣнная 21  
 Бижиниковъ, Сѣнная 24  
 Каткова, 1-я Песчан. 72  
 Суприны, 1-я Песчан.  
 Горенева, 1-я Песчан. 18  
 Готова, Пограничная 2 2  
 Курченко, 2-я Песчан. 1 1  
 Королевская, Инвалид. 5  
 Рапшениниковъ, Инвал. 4 1  
 Алиновскій, Артиллер. 1  
 Аменко, Артиллер. 32  
 Аменецкій Наварин. 7  
 Аменецкій, Наварин. 9  
 Аостюрины, Наварин. 21  
 Аневскій, Наварин. 12  
 Андраатовичъ, Бульварн. 47

Кирѣвская, Бульварн. 22  
 Кенигсбергъ, Бульварн. 12  
 Калиновичъ, Бульварн. 52  
 Куперманъ, Бульварн. 72  
 Куличенко, 1-я Песчанная  
 Ковлеръ, Бульварн. 23  
 Кочанова, Фалѣвск. 57  
 Курдюмова, Фалѣвск. 2  
 Кроль, Фалѣвск. 123  
 Казась, Глазенап. 9  
 Каллегорскій, Глазенаповск.  
 13  
 Кроль, Глазенап. 15  
 Коганъ, Глазенап. 29  
 Кренскій, Глазенап. 41  
 Климова, Глазенап. 47  
 Биселева, Глазенап. 63  
 Каменеръ, Глазенап. 62  
 Коганъ, Глазенап. 8  
 Классенъ, Глазенап. 12 2  
 Кунзцова, Глазенап. 163  
 Коржовъ, Глазенап. 48  
 Католическая церковь, Гла-  
 зенаповская 26 и 28  
 Константинова, Глазенапов-  
 ская 34  
 Куппа, Рождественская 3  
 Караимская синаг., Рожд. 27  
 Косогоровъ, Рождест. 29  
 Коломейцевъ, Рождест. 33  
 Кузытенко, Рождест. 57  
 Квятковскіе, Рождест. 61  
 Кучинская, Рождеств. 24  
 Елименко, Рождест. 10  
 Курчатовъ, Соборная 6  
 Курчатовы, Соборная 2 и 3  
 Казась, Соборная 1 и 2  
 Кармалей, Соборная 69  
 Красовскій, Переул. Б. 4  
 Корнозо, Инженерная 12  
 Когонъ, часть 2-я 4  
 Кобяковъ, отъ волов. двора  
 къ спасску 5  
 Кудрявцева, отъ волов. двора  
 къ Спасску 24 25  
 Квятковскій и Прусакова,  
 отъ воловаго двора къ  
 спасску 31

Казармы и сарай для по-  
 мѣщенія городск. обо-  
 за по очисткѣ улицъ, отъ  
 волов. двора къ спасс.  
 Косогоровъ, отъ спасск. къ  
 вок. ж. д. дача 492  
 Коваликъ, отъ спасска къ  
 вок. ж. д. дача 495  
 Кирленко, отъ спасска къ  
 вок. ж. д. дача 51  
 Кузьминъ, отъ спасска къ  
 вокзалу ж. д. дача 53  
 Бисенко, М.-Мѣщанская 30  
 Копылова, отъ спасска къ  
 вокзалу ж. д. дача 59  
 Волгановъ, отъ спасска къ  
 вокзалу жел. дор. да-  
 ча 632  
 Егорьковъ, отъ спасск. къ  
 вокзалу жел. дор. да-  
 ча 671  
 Буликъ, отъ спасска къ вок-  
 салу жел. дор. дача  
 756  
 Кокаровы, отъ спасска къ  
 вокзалу жел. дор. да-  
 ча 833  
 Казаревскій, отъ спасска къ  
 вокзалу жел. дор. да-  
 ча 891  
 Кайдо, отъ спасска къ вок-  
 залу жел. дор. дача  
 1014  
 Кестнеровъ, отъ спасска къ  
 вокзалу жел. дор. да-  
 ча 1032  
 Кренскій, отъ спасска къ  
 вокзалу жел. дор. да-  
 ча 107  
 Камарницкій, отъ спасска къ  
 вокзалу жел. дор. да-  
 ча 1133  
 Квятонъ, отъ спасска къ  
 вокзалу жел. дор. да-  
 ча 541  
 Куще, отъ спасска къ вок-  
 залу жел. дор. дача  
 544

Кравченко, отъ спасска къ вокзалу желѣзн. дор. дача 56<sub>2</sub>  
 Карабутова, отъ спасска къ вокзалу желѣзн. дор. дача 62<sub>2</sub>  
 Компаниць, отъ спасска къ вокзалу желѣзн. дор. дача 58<sub>2</sub>  
 Кидало, отъ спасска къ вокзалу желѣзн. дор. дача 68<sub>3</sub>  
 Крытова, отъ спасска къ вокзалу желѣзн. дор. дача 74<sub>6</sub>  
 Колосовъ, отъ спасска къ вокзалу желѣзн. дор. дача 76<sub>1</sub>  
 Кузнецова, отъ спасска къ вокзалу желѣзн. дор. дача 76<sub>2</sub>  
 Клименко, отъ спасска къ вокзалу желѣзн. дор. дача 78<sub>1</sub>  
 Колбасинъ, отъ спасска къ вокзалу желѣзн. дор. дача 90  
 Крестьянова, отъ спасска къ вокзалу желѣзн. дор. дача 94  
 Кенигсбергъ, 3 Песчаная и Фалѣвская 53<sub>2</sub>  
 Кнебельманъ, (мѣсто) Таврическая 10<sub>2</sub>  
 Крытовъ, Фалѣвская 77  
 Каменскій, отъ спасска къ вокзалу 102<sub>2</sub>  
 Корниевскій, отъ спасска къ вокзалу 107<sub>2</sub>  
 Калашниковы, отъ спасска къ вокзалу шос. дор. 51<sub>4</sub>  
 Кузнецова, отъ спасска къ вокзалу шос. дор. 63<sub>1</sub>  
 Куликъ, отъ спасска къ вокзалу шос. дор. 48<sub>2</sub>  
 Кюммель, Адмиральск. 1 б.  
 Калогерасъ, Спасская 26<sub>1</sub>  
 Коломейцевъ, Сѣнная 30<sub>2</sub>

Копылова, отъ спасска къ вокзалу дача 59<sub>3</sub>  
 Киселева, отъ спасска къ вокзалу дача 65<sub>2</sub>  
 Кузнецова, отъ спасска къ вокзалу дача 49<sub>5</sub>  
 Кровопускова, отъ спасска къ вокзалу дача 55<sub>3</sub>  
 Качурова, отъ спасска къ вокзалу дача 47<sub>2</sub>  
 Кнорингъ, уг. Спасской и Таврической (мѣсто)  
 Колбасюкъ, отъ спасска къ вокзалу дача 95  
 Корниевскій, отъ спасска къ вокзалу дача 107  
 Карцева, Богородичная 15  
 Коваль, отъ спасска къ вокзалу дача 66<sub>2</sub>  
 Карпенко, отъ спасска къ вокзалу дача 49<sub>6</sub>  
 Кузьмина, отъ спасска къ вокзалу дача 51  
 Клименко, отъ спасска къ вокзалу дача 78<sub>1</sub>  
 Коверниче, отъ спасска къ вокзалу дача 58  
 Кузнецовъ, отъ спасска къ вокзалу 82  
 Колоцовъ, отъ спасска къ вокз. дача 58

## Л.

Лямзина и Зильберова, 2. Песчанная 11  
 Липава, насл. Соборн. 6<sub>2</sub>  
 Липава, Моск. уг. Спаской 9  
 Онъ-же 11.  
 Лебедева, Московская 22  
 Липава, Московская 41  
 Лошкарѳъ, Московская 24  
 Лещенко, Московская 54  
 Ландау, Черн. уг. Спас. 5  
 Лященко, М.-Морская уг. Рыбной 31  
 Лебедева, М.-Морская 33  
 Лишанскій, М.-Морская 52  
 Лапина, Мѣщанская 101<sub>2</sub>

Липава, Мѣщанская 109, 111, 113, 115, 117  
 Лазаревъ, Мѣщанская 14а  
 Ландау, Б.-Морская 61  
 Люльки, Б.-Морская 87  
 Лукашевича наслѣд., Потемкинская 96  
 Люблинъ, Таврическ. 51<sub>2</sub>  
 Ляписъ, Херсонская, 25  
 Лихомановъ, Херсонск. 53  
 Лазаревъ, Севастопол. 44  
 Лобановы, Рыбная 22<sub>1</sub>  
 Литка, Сѣнная 36  
 Левинштейнъ, Адмир. 54<sub>1</sub>  
 Литвиновъ, Сѣнная 53  
 Литка, Бугская 7<sub>2</sub>  
 Левицкая, Ливадовская 11  
 Луть, Ливадовская 6  
 Литвинова, М.-Мѣщанск. 42  
 Лысенко, М.-Мѣщанск. 66  
 Лысенко, Богородичная 7  
 Лупашко и Быкова, Богородичная 10  
 Лобачевская, Радостная 25  
 Лубенкова, Торговая  
 Лушковскіе, Торговая 15<sub>2</sub>  
 Лободаевъ, Торговая 19<sub>1</sub>  
 Лишанскій, Кузнечная 59  
 Лукьяновъ, Лѣсковая 22  
 Лопаткина, Новая 5<sub>2</sub>  
 Лукичевъ, Инженерная 19  
 Люблинъ, Таврическая 56<sub>2</sub>  
 Лейкиндъ, Рыбная 38<sub>2</sub>  
 Лемешевъ, Соборная 3  
 Онъ-же, Соборная 4  
 Онъ-же, Соборная 5  
 Лютеранская церковь, Адмиральская 8  
 Леонова, Адмиральская 9  
 Лей, Адмиральская 9<sub>2</sub>  
 Лубанскій, Спасская 9  
 Лоскутова-Максимова, Спас. 31  
 Либина, Б.-Морская 31  
 Липавскій, Католическ. 17  
 Лебедева, Католическая 39  
 Лукьянченко, Католич. 12<sub>2</sub>  
 Лисанскій, Католическая 14

Лисанскій, Херсонская 17  
 Лютый, Рыбн. 9<sub>2</sub>  
 Левицкій, Привозн.  
 Леонтьева, Сѣн. 2<sub>2</sub>  
 Литвиненко, Бульв. 23  
 Либинъ, 1-я Песчан. 27  
 Лексановъ, 1-я Песчан. 33  
 Летнова, Пограничя. 2  
 Логовская, Погран. 12  
 Лившицъ, 2-я Песчан. 8<sub>2</sub>  
 Лемешовъ, Бульв. 2<sub>1</sub>  
 Лаврентьева наслѣдн., Буль-  
 варн. 4<sub>1</sub>  
 Ларина, Фалѣев. 9  
 Ляшенко, Фалѣев. 38  
 Лоранъ, Глазенапов. 17  
 Лебедевъ, Глазенапов. 45  
 Лукшто, Глазенап. 57  
 Лакинскій, Глазенап. 22  
 Лелюхъ, Рождеств. 38  
 Ланчукъ, Переул. А. 3  
 Леонова, Переул. Б. 10  
 Леонова, Переул. В. 3  
 Лямзина, Москов. 49  
 Ломтева, отъ спас. къ вок-  
 зальн. ж. д. дача 79<sub>1</sub>  
 Лебединская, отъ спасска къ  
 вокз. жел. дор. дача 99<sub>3</sub>  
 Лисневская, отъ спасска къ  
 вокз. ж. д. дача 101<sub>2</sub>  
 Лебедева, отъ спасска къ  
 вокз. ж. д. дача 44  
 Лаврениукъ, отъ спасска къ  
 вокз. жел. д. дача 48<sub>2</sub>  
 Левицкій, отъ спасска къ  
 вокз. жел. д. дача 60<sub>1</sub>  
 Луценко, отъ спасска къ  
 вокз. жел. д. дача 64<sub>1</sub>  
 Луценко, отъ спасска къ  
 вокз. жел. д. дача 64<sub>2</sub>  
 Лужицкіе, Рыбн. 13<sub>1</sub>  
 Левицкая, отъ спасска къ  
 вокз. 60<sub>3</sub>  
 Любовскій, Бульв. 43<sub>3</sub>  
 Логвинская, Бульв. 19<sub>2</sub>  
 Левицкій, отъ спасска къ  
 вокз. 60  
 Лысье, Кузн. 57<sub>2</sub>

Лыничъ, отъ спасска къ  
 вокзалу дача 98<sub>2</sub>

**М.**

Моженкова, Соборн. 62  
 Михайловъ, Москов. 33  
 Михайловъ, Московск. уг.  
 Тавр. 30<sub>1</sub>  
 Макіевская, Чернигов. уг.  
 Спасск. 13  
 Міяхель, Черниг. уг. По-  
 темк. 25  
 Морозовъ, Чернигов. уг.  
 Петемкин. 20  
 Маноловъ, М.-Морск. 14  
 Минцесъ, М.-Морск. 29 и 20  
 Матюхинъ, М.-Морск. 24  
 Маричели, М.-Морск. 64  
 Можаровскій, Мѣщ. 25  
 Малхасова, Мѣщ. 67  
 Мешурисъ, Мѣщ. 75  
 Маслова, Инженер. 2 и 4  
 Матвѣевъ, Садов. 9<sub>2</sub>  
 Маврокордато, Садов. 49  
 Маврокордато, Садов. 51  
 Мешурисъ, Садов. 55  
 Максимовы, Адмир. 14  
 Молитвенный домъ Адмирал-  
 тейск. соб., Адмирал. 11  
 Менкини, Адмирал. 25  
 Мелихова, Адмирал. 54<sub>2</sub>  
 Менкини, Никольск. 62  
 Мауэръ, Спас. 43  
 Массъ, Адмир. 16  
 Малюта, Спас. 57  
 Мишурисъ, Б.-Морск. 10  
 Онъ-же, 11  
 Онъ-же, 6  
 Мастергази, Б.-Морск. 75  
 Михайлова, Потемк. 85  
 Мартынъ, Потемк. 103  
 Мишурисъ, Катол. 56  
 Могилевскій, Севаст. 12  
 Онъ-же, 14  
 Мускина, Севастоп. 29  
 Она-же, Севаст. 31  
 Манишора, Севаст. 35  
 Максимова, Рыбн. 47

Мельникова, Привозн. 51  
 Маховикова наслѣдн., Сѣн.  
 56  
 Маевъ, Сѣнная 62<sub>3</sub>  
 Марченко, Погран. 56  
 Мееркопъ, Погран. 62  
 Матвѣенко, Фал. 77  
 Максимова, Погран. 66  
 Мясниковъ, Бугск. 11  
 Мышанъ, Ливад. 13  
 Матушевичъ, Ливадов. 19<sub>1</sub>  
 Малаянъ и Яникьянъ, М.-  
 Мѣщан. 7  
 Малитовскій, М.-Мѣщ. 25<sub>1</sub>  
 Маврокордато, М.-Мѣщ. 43  
 Моисѣева, М.-Мѣщ. 18  
 Майгуровъ, М.-Мѣщ. 60  
 Мельниченко, Богор. 24  
 Митинъ, Новосел. 15  
 Михайлова, Новосел. 30  
 Мотаровы, Торг. 9  
 Масленко, Торг. 19<sub>2</sub>  
 Матвѣева, Торг. 10  
 Матвѣевъ, Торг. 8  
 Майборода, Кузнеч. 11  
 Мастеренко, Кузнеч. 57  
 Морозовъ, Лѣсков. 4<sub>2</sub>  
 Михайловъ, Лѣсков. 10  
 Массъ и К<sup>о</sup> торгов. домъ,  
 Мельнич.  
 Малхасова, Севаст. 26<sub>3</sub>  
 Майборода, Переул. 1-й  
 Матушевичъ, Новая 8<sub>1</sub>  
 Молдованка, лѣтн. морское  
 собраніе, Набережн. 9  
 Морского вѣдомства, бывш.  
 Черноморское депо и др.  
 зданія, по Рождествен.,  
 принадл. морск. вѣдом.,  
 Адмиральск. 12  
 Морск. вѣд., Адмир. 3  
 Маврокордато, Адмирал. 5<sub>2</sub>  
 Матвѣева, Нав. 15<sub>4</sub>  
 Морского вѣдом. зимнее соб-  
 раніе, Никольская  
 Маринская женск. гимназія,  
 Никольская 18  
 Миліо, Спасская 26

Милиновичъ, Спасская 32<sub>2</sub>  
 Милиновичъ, Спасская 34  
 Массатуи, Спасская 1  
 Маклакова, Б.-Морская 27  
 Мироненкова и Кузинская,  
 Б.-Морская  
 Мелешко, Потемкинск. 39  
 Массатуи, Потемк. 4  
 Мязговская, Потем. 6  
 Маврокордато, Потем. 36  
 Миркулевъ, Таврич. 29<sub>1</sub>  
 Михайловъ, Таврич. 4  
 Михайлова, Каголич. 24  
 Маргонина, Базарн. пл. 4  
 Мишурисъ, Базар. площ. 13  
 Могилевскій, Базар. пл. 17  
 Митинъ, Херсонская 2  
 Можаровскій, Курьер. 9  
 Мишурисъ, Рыбн. 4  
 Мишурисъ, Рыбная 6  
 Мишурисъ, Рыбная 7  
 Митрофанова, Мѣщан. 41<sub>2</sub>  
 Маевскій, Привозная 3  
 Мишурисъ, Привозн. 23  
 Менделевъ, Сѣнная 18  
 Михайлова, Сѣнная 22  
 Мамохина, 1 Песчаная 7<sub>1</sub>  
 Миловановъ, Погран. 15<sub>2</sub>  
 Миллеръ, Погранич. 16  
 Малой, 2 Песчан. 7  
 Махенбахъ, 2 Песчан. 9  
 Малый, 2 Песчан. 8<sub>1</sub>  
 Морского вѣд. зим. собран.,  
 Артиллерійская ул.  
 Мееркопъ, Наварин. 5  
 Мамутовы, Никольск. 7  
 Матвѣева, Наварин. 15<sub>1</sub>  
 Матвѣева, Навар. 15<sub>2</sub>  
 Майхровская и Воронцовъ,  
 Наваринская 16<sub>2</sub>  
 Моритцы, Наваринск. 20  
 Максимовы, Бульварная 15  
 Майхровская, Бульварн. 27  
 Мостаченкова, Бульв. 43<sub>2</sub>  
 Минаева, Бульварная 45  
 Мемелова, Бульварн. 49  
 Мишурисъ, Бульварн. 51  
 Маляревская, Бульварн. 62<sub>0</sub>

Мурадова, Сѣнная 63  
 Миллеръ, Бульв. 14<sub>2</sub>  
 Мессъ, Потемкин. 69  
 Майгора, Бульварная 18  
 Митрофанова, Севаст. 20  
 Мирохина, Бульвар. 44  
 Мирохинъ, Бульварн. 46  
 Матвѣевъ, Фалѣв. 1  
 Мишурисъ, Фалѣв. 51 и 53  
 Михайлова, Фалѣв. 55<sub>1</sub>  
 Милю, Бульварная 4<sub>1</sub>  
 Македонова, Фалѣвск. 10  
 Молчановъ, Фалѣв. 32  
 Милиновичъ, Фалѣвск. 3  
 Масловскій, Глазен. 27  
 Медвѣдева, отъ спас. къ вок.  
<sup>108/109</sup>  
 Мефодьева, Глазенап. 35  
 Миллеръ, Глазенаповск. 44  
 Мироненкова, Рождеств. 21  
 Мартыновскій, Рождест. 2<sub>2</sub>  
 Монте, Рождест. 4  
 Мухина, Рождест. 40<sub>2</sub>  
 Маламантъ, Соборн. 45  
 Митинъ, Соборн. 61<sub>2</sub> и 63  
 Мицкевичъ, Новосел.  
 Мартыновскій, отъ волов. дв.  
 къ спас. 9, 10 и 11  
 Маклашевская и Бокаревичъ,  
 отъ спас. къ вокзалу жел.  
 дор. дача 49<sub>3</sub>  
 Мудриченко, отъ спас. къ вок.  
 жел. дор. дача 55  
 Моисеенко отъ спас. къ вок.  
 жел. дор. дача 57  
 Малорьяновы отъ сп. къ вок.  
 жел. дор. дача 81<sub>3</sub>  
 Младорощенко, отъ спаск. къ  
 вокз. жел. дор. дач. 50<sub>1</sub>  
 Моисеенко, отъ спаск. къ вок.  
 жел. дор. дача 70<sub>2</sub>  
 Муравинскій, отъ спас. къ вок.  
 жел. дор. дача 72<sub>1</sub>  
 Минаева, отъ спас. къ вок. 81  
 Мошаринъ, отъ спас. къ вокз.  
 жел. дор. дача 74<sub>3</sub>  
 Мудриченко, отъ спас. къ вок.  
 дача 55

Медвѣдева отъ спас. къ вок.  
 дача <sup>108/109</sup>  
 Медвѣдевъ, М.-Морская 1<sub>3</sub>

## Н

Николаевское мѣщан. общ.,  
 Соборн. 44  
 Оно же, 46  
 Наумовъ, Моск. 59  
 Натензонъ, Москов. уг. Херс.  
 ул. 30  
 Натуралисъ, М.-Морск. 15  
 Никитина М.-Морск. 59.  
 Натензонъ, М.-Морск. 110  
 Недѣлко, Сѣнная 52  
 Николаевская 2-я гимназія,  
 Адм. гдѣ конч. М.-Морс.  
 Норовъ, Мѣщанск. 99  
 Намѣстниковъ, Херс. 42  
 Николаевское еврейское об-  
 щество, Адм. 21  
 Никифоровы, 3-я Песч. 21  
 Нужнова, Спас. 63  
 Новиковъ, Потемк. 60  
 Новкинъ, Потемк. 68  
 Новодережкина, Тавр. 38  
 Никонovy, Херсон. 67  
 Никитина, Севаст. 22  
 Нейманъ, Моск. уг. Севас.  
 45  
 Николаевъ, Сѣн. 45  
 Новодережкина, Кат. 20  
 Новикова, Сѣн. 47  
 Нецадиловъ, Кузн. 26  
 Невѣдомый, Погран. 19  
 Нощенко, Инвалидн. 9  
 Никаноровъ, Пер. А. 4<sub>2</sub>  
 Натензонъ, Переул. 1-й 6  
 Найда, Переул. А. 6<sub>2</sub>  
 Нижегородцева, Инж. 3  
 Никаноровъ, Пер. А. 12<sub>1</sub>  
 Нецвѣтйленко, Бугск. 3  
 Никаноровъ, Бугск. 5  
 Нищенко, Ливадов. 9  
 Николаевское общество ноч-  
 лежн. домовъ, М.-Мѣщ.  
 38  
 Новицкая, Торгов. 3



Норецъ, Торгов. 5  
 Нулишева, Торг. 7  
 Ноздрина, Торг. 20  
 Носовъ, Кузнечная 7  
 Найденова, Сѣн. 60  
 Немировский, Зав. 9 и  
 11  
 Никол. общ. взаимн. кред.,  
 Б.-Морск. 63  
 Николаевское реальное учи-  
 лище, Никольск. 13  
 Никонова, Никольск. 282  
 Николаевск. общество взаи-  
 мнаго страх., Пот. 43  
 Натанзонъ, Спасек. площ.  
 Норманъ, Таврич. 353  
 Новицкій, Тавр. 10  
 Натанзонъ, Католич. 8  
 Никитасъ, Католич. 26  
 Николаевъ, Херс. 13  
 Никитина и Иванова, Херс.  
 16  
 Нестеровы, Фалѣвск. 69  
 Нужнова, Навар. 152  
 Николаевская таможня  
 Нестерова, Бульвар. 31  
 Назарова, Фалѣвск. 41  
 Нотесъ, Фалѣвск. 122  
 Никаноровъ, Глазен. 43  
 Немировский, Глазен. 20  
 Николаевс. общества библ.  
 Рождест. 6  
 Николаевское благотвор. об-  
 ществ., отъ волов. двора  
 къ спасску  
 Новикова, Мѣщ. 21  
 Нагнибѣда, Севаст. 23  
 Новкина, отъ спас. къ вок.  
 жел. дор. дача 951  
 Ножичковъ, отъ спасска къ  
 вок. жел. дор. дача 723  
 Новокольскій, отъ спас. къ  
 вокз. жел. дор. дача 747  
 Никитина, отъ спасска къ  
 вок. жел. дор. дача 88  
 Насулина, Бульварн. 5а  
 Никитовъ, отъ спас. къ вок.  
 643

Науменко, отъ спас. къ вок.  
 783  
 Никитинъ, отъ спас. къ вок.  
 643  
 Никол. бирж. общест., Б.-  
 Морск. 22  
 Нестеренко, отъ спас. къ  
 вок. 108109  
 Никол. о-во ноч. дом., Ра-  
 достн. 27

О.

Образцова, Соборн. уг. Б.-  
 Морской 8  
 Оксъ, Моск. 73  
 Ожигова, Чер. уг. Наб. 1  
 Остринскій, Черн. уг. Пот.  
 18  
 Оберемченко, М.-Мор. 55  
 Оберемченко-насл., М.-Морс-  
 кая 57  
 Онь-же, 572  
 Осуховскій, Мѣщ. 27  
 Остринскій, Сад. 7  
 Общество: сбереж. и приобр.,  
 Спас. 36  
 Олоффъ, Адм. 27  
 Орѣшниковъ, Никольск. 44  
 Одесскій учетный банкъ, Ни-  
 кольск. 501  
 Остринскій, Херс. 54  
 Остринскій, 70  
 Островскій, Переул. А. 2  
 Орлова, Ливад. 11  
 Оберемченко, М.-Мѣщ. 2  
 Островскій, Новос. 3 и 5  
 Овчара, Новосельск. 10  
 Осуховскій, Торг. 182  
 Ссташенко, Богор. 38  
 Остринскій, Переул. 1-й 13  
 Оберемченко, Завед. 15 и 17  
 Оберемченко, Заводская 12  
 Остапова, Никол. 11  
 Общ. паров. хлѣбопекарни,  
 Лѣсковая  
 Островская, Католич. 48  
 Орловскій, Рыбн. 92  
 Орта, Рыбн. 81

Остринскій, Привозн. 35  
 Огневъ, Сѣн. 12  
 Оберемченко, Навар. 17  
 Орловъ, Бульв. 55  
 Оберемченко, Фалѣвск. 34  
 Орловъ, Глазенап. 61  
 Осипова, отъ спас. къ вокз. ж.  
 дор. дача 1033  
 Обойдихата, отъ спас. къ вок  
 жел. дор. дача 502  
 Орловъ 2-й, отъ спас. къ вок.  
 жел. дор. дача 623  
 Оберемченковы, Потемк. 55

П

Поваляева по 2-му браку  
 Третьякова, Собор. 38  
 Поваляева, Собор. 50  
 Пашкова, Херс. 63  
 Присѣвка, Моск. уг. Ник. 542  
 Попеловы, Рыбная 54  
 Прилуцкій, Москов.  
 Павленко, Пограничная 36  
 Петриковскій, Москов. уголь  
 Сѣнной 65  
 Панфиловъ, Моск. уг. Сев. 36  
 Петренко, Москов. 4422  
 Покрасова, Черниговс. 5  
 Панфиловъ, Черниг. 21  
 Прусакова по 1 браку Квят-  
 ковская, Черн. уг. Ник. 3  
 Папафома, М.-Морск. 51  
 Петровы, М.-Мор. уг. Куз. 53  
 Пампулова, Мѣщан. 11  
 Петрова, Мѣщан. 19  
 Павловская, Курьерск. 3  
 Подесто, Мѣщ. уг. Рыбн. 37  
 Позульская, Мѣщан. 411  
 Плясуля, Мѣщ. 47  
 Подесто, Мѣщанск. 146  
 Полещукова, Инжен. 381  
 Петренко, Садов. 2527  
 Пампуловъ, Адмиральская  
 Присѣвка, Никольск. 502  
 Пшеборскій, Никольск. 64  
 Пампуловъ, Никольск. 45  
 Прусакова, по 1-му браку  
 Квятковская, Никол. 13

Прилуцкій, Таврич. 49  
 Петровы и Трегубова, Спас-  
 ская 71  
 Пельчевскій, Спасская  
 Пельчевская, Спасская  
 Пименова, Б.-Морская 76  
 Потапова, Потемк. 41 и 42  
 Потапова, Потемк. 40  
 Петренко, Потемк. 62  
 Полякъ, Потемкин. 70  
 Пакосенко, Потемкин. 84  
 Пампуловъ, Потемкин. 86  
 Петровъ, Потем. 61  
 Пинкинъ, Католич. 41  
 Подарева, Севастоп. 8  
 Попова, Севастоп. 9  
 Потаповъ, Севастопол. 33а  
 Попова, Севастоп. 26  
 Прищепова, Рыбная 33  
 Пестрякъ, Привозн. 40  
 Петренко, Привозн. 47  
 Полотинскій, Привозн. 63  
 Полотинская, Привозн. 65  
 Павловъ, Привозн. 40  
 Пясецкій, Рождествен. 82  
 Петренко, Сѣнная 50  
 Порошина, Сѣнная 62а  
 Прутянъ, Новосельская 29  
 Павленко Сѣнная 35<sup>37</sup>  
 Павленко, Сѣнная 39<sup>41</sup>  
 Петриченко, Погран. 52 и 54  
 Пучковъ, Сѣнной пер. 1  
 Петриковскій, Сѣн. пер. 32  
 Пампуловъ, Бугск.  
 Прокофьевъ, М.-Мѣщан. 12  
 Прилуцкій, М.-Мѣщан. 14  
 Попова, М.-Мѣщанская 48  
 Пуличъ, Богородич. 17  
 Павлова, Радост. 21  
 Погребной, Торговая 23  
 Полегенько, Новосел. 14  
 Палибратова, Новосел. 162  
 Паничевъ, Новосельская 18  
 Плисъ, Новосельск. 20  
 Павлюкъ, Новосельск. 22  
 Постарнакова, Торговая  
 Петровъ, Торговая 15  
 Потатуровъ, Торговая 12

Прохаль, Торговая 22  
 Потатуровъ, Кузнечная 52  
 Пущиковъ, Кузнечная 13  
 Побѣдаленко, Кузнечная 23  
 Полетаевъ, Кузнеч. 22  
 Посяченко, Кузнечн. 24  
 Прутянова, Лѣсковая  
 Пимошны, Ливад. 122  
 Подшивайлова, 2-й пер. 91  
 Пороховой погр. мор. вѣд.  
 близь рѣки Ингула  
 Принадлежитъ лютер. церк.  
 Набер. 6, 7 и 8  
 Принадлежитъ Адмир. соб.,  
 Набережная 10  
 Пассоверъ, Никольск. 2  
 Поповъ, Никольская  
 Пустопорожнее мѣсто, Мал.-  
 Морская  
 Пулевичъ, Никольск., 17  
 Педашенко, Никол. 31  
 Подъяпольскій, Никол. 21  
 Подъяпольскій, Никол. 22  
 Паризо, Спасск.  
 Пшеборскій, Спас. 12  
 Пелипенко, Спасская 30  
 Перзинская, Б.-Морская 25  
 Пушкарскаго наслѣдн., Б.-  
 Морская 4  
 Пясецкій, Б.-Морская 40  
 Поплавская Б.-Морская 5  
 Псиоль, Потемкин. 192  
 Прутяновъ, Б.-Морская 31  
 Поповъ, Потемкинск. 202  
 Пономарева, Потемк. 44  
 Подарева, Потемкинская 48  
 Павловскія, Таврич. 9  
 Петитманженъ, Тавр. 15  
 Пампулова, Тавричesk. 31.  
 Постниковъ, Католич. 4  
 Повалевъ, Католич. 36  
 Петриковскій, Католич. 40  
 Петриковскій, Католич. 42  
 Петренко, Базар. площ. 10  
 Петренко, Базар. площ. 11  
 Принадлежитъ земству, Ка-  
 толическ. 1  
 Петровъ, Католич. 7

Пентюхова, Католич. 15  
 Пентюховъ, Католич. 25  
 Пентюховъ, Католичес. 27  
 Пашина, Католич. 2  
 Петренко, Базарн. пл. 12  
 Прилуцкій, Рыбная 1  
 Прилуцкій, Рыбная 2  
 Прилуцкій, Рыбная 3  
 Пець, Сѣн. 1617  
 Поляковъ, Сѣнная 14  
 Перепелицына, Погран. 1  
 Перепелицынъ, Погр. 9  
 Поповъ, Погр. 42  
 Пеккеръ, Погран. 10  
 Проворный, Погр. 162  
 Петриковскій, 3-я Песчан.  
 10  
 Пукасенко, Инвал., 15  
 Понасюкъ, Наварин, 161  
 Поповъ, Наваринская 18  
 Полякова, Бульварн. 53  
 Петренко, Фалѣвская 21  
 Пелипенко, Фалѣвск. 29  
 Полещукъ, Рыбная 40  
 Постернакова, Фалѣвск. 39  
 Постниковъ, Фалѣвск. 8  
 Прилуцкій, Фалѣв. 26  
 Почтовое вѣдом., Глазен. 2  
 Поняковы, Глазенапов. 36  
 Поладьева, Фалѣвск. 11  
 Потапова, Рождествен. 5  
 Помпулова насл., Рожд. 9  
 Перелешинъ, Рожд., 10  
 Прилуцкій, Рождест. 39<sup>41</sup>  
 Подарева, Соборн., 15  
 Пристань Рус. Общ. п. и т  
 со всѣми постройк., от  
 волов. двора къ спас.  
 Пустовойтова, отъ спас. к  
 вокз. жел. дор. дача 392  
 Плокида, отъ спас. къ вок.  
 жел. дор. дача 613  
 Панченко, отъ спас. къ вок  
 жел. дор. дача 753  
 Петрацукъ, отъ спас. к  
 вокз. жел. дор. дача 77  
 Писаревскіе, отъ спас. к  
 вокз. жел. дор. дача 832

Поповъ, отъ спас. къ вокз.  
желѣз. дор. дача 93  
Пашковъ, Потем. 59  
Поповъ, отъ спас. къ вокз.  
жел. дор. дача 101з  
Пельшинъ, отъ спас. къ вок.  
жел. дор. дача 111з  
Правленіе Крем. ком. банк.  
нынѣ Хар.-Ник. казен.  
жел. дор., отъ спасска къ  
вокз. жел. дор. 115  
Пильскій, отъ спас. къ вокз.  
желѣз. дор. дача 4446  
Портной, отъ спас. къ вокзал.  
жел. дор. дача 561  
Пиклеванный, отъ спас. къ  
вокз. жел. дор. дача 58з  
Панова, Привозная 36  
Поповъ, отъ спас. къ вокз.  
желѣзн. дор. дача 802  
Попандопуло, отъ спасска  
къ вокз. ж. д. дача 100  
Правлен. Крем. ком. банка,  
нынѣ упр. Хар.-Ник. каз.  
жел. дор., отъ спас. къ вок.  
110 и 112  
Правл. Х.-Ник. жел. дор.,  
отъ спас. къ вокз. 116  
Правл. Крем. ком. банк. упр.  
равл. Хар.-Ник. жел. дор.,  
отъ спас. къ вок. 119 и 120  
Полиотовъ, спас.-вок. шоссе  
821  
Польщины, М.-Морск. 68  
Присяжнюкъ, отъ спасска  
къ вокз. дача 531  
Приманъ, отъ спасска къ  
вокз. дача 591  
Попова, отъ спасска къ  
вокз. 80з  
Папакоста, отъ спасска къ  
вокз. дача 108109  
Побочина, Переул. 1-й 5

**Р.**

Раппеортъ, Соборн. 46  
Романенко, Соборн. 48  
Романенко, Соборн. 5254

Рахубовскій, Соборн. 65  
Рахичинскій, 2-я Песч. 12  
Разумова, Моск. уг. Тавр.  
29  
Рашковскій, Наварин. 82  
Рабизановичъ, М.-Морск. 40  
Ревенко, М.-Морск. 46  
Опъ-же 48  
Ратноръ и Левины, М.-Морск.  
54  
Русановъ, Инжен. 8  
Рыбаковы, Инжен. 14  
Романовскій, Инжен. 281  
Романовскій, Инжен. 282  
Романовичъ, Садов. 1  
Рябошапка, Сад. 91  
Рыбакова, Садов. 29  
Рюминъ, Спасская 412  
Ратнеръ, Рыбн. 37  
Раппеортъ, Спасская 51  
Рыбникова, Б.-Морск. 85  
Русанова, Б.-Морск. 95  
Рогозинъ, Потемк. 43  
Ремизова, Потемк. 88  
Рахмильская, Потемк. 92  
Рашковскій, Херсон. 66  
Рарій, Херсон. 66з  
Рыхликова, Севаст. 36  
Рыбакъ, Сѣн. 31  
Розенфельдъ и Шлемовичъ,  
Сѣн. 69  
Родионовъ, Ливад. 1  
Рябининъ, М.-Мѣщ. 1  
Рябининъ, М.-Мѣщ. 5  
Рогозинъ, Богор. 3  
Ралка, Богор. 25  
Ревенко, Рад. 5  
Ревенко, Кузн. 43  
Резеновъ, Кузн. 711  
Рачковы, Пер. 1-й 16  
Раппеортъ, М.-Морск.  
Расторгуевъ, уг. Потемкин.  
20а  
Рыбальская-Бутевичъ, Адм.  
Рыбаковъ, Рыбн. 7  
Рафтопуло и Гумо, Никол.  
41

Ротгольцъ, Спас. 28  
Разореновъ, Б.-Мор. 39  
Рено, Б.-Мор. 16  
Рено, Б.-Мор. 181  
Рюминъ, Б.-Морск. 186  
Рено, Потемкин. 30  
Рогалевъ, Тавр. 17 и 19  
Режинскій, Таврич. 21  
Рогалевъ, Католич. 182  
Рогалевъ, Херс. 3  
Рѣдкородовъ, Рыбн. 3  
Рубцовъ, Рыбн. 5  
Рахубовская, Рыбн. 8  
Рѣдкородовъ, Рыбн. 9  
Ручкина, Рыбн. 25  
Рамъ, Рыбн. 4  
Радионовъ, Привоз. 15  
Романенко, Привоз. 19  
Ручкинъ, Сѣн. 4з  
Розинова, Сѣн. 6з  
Рѣзанцевъ, 1-я Песч. 31  
Рябовъ, 1-я Песч. 51  
Рисманъ, Инвалид. 102  
Рывлинъ, Сѣн. 54  
Рыбальская-Бутевичъ, На-  
варин. 1  
Рыбаковъ, Бульвар. 3  
Румянцева, Бульвар. 16  
Рашковская, Бульвар. 20  
Рабизановичъ, Бульвар. 42  
Рахубовская, Фалѣев. 20  
Рахиль, Глазенап. 33  
Ручкина, Рождеств. 471 и  
472  
Ревенко, Собор. 47 и 55  
Рознятовская, отъ валов.  
двора къ спас. дача 1  
Рено, отъ валов. двора къ  
спас. 22 и 23  
Рябовъ, отъ спас. къ вокз.  
желѣз. дор. дача 97  
Регентовы, отъ спас. къ вокз.  
желѣз. дор. дача 992  
Романовъ, отъ спас. къ вокз.  
желѣз. дор. дача 1052  
Руденко и Нестеренко, отъ  
спас. къ вокз. жел. дор.  
дача 108 и 109

С.

Соболевъ, Соборн. 53  
 Сибирцева, Соборн. 52  
 Соболевъ, Соборн. 50, 30,  
 32, 34 и 36  
 Старовѣрскій, Соборн. 58  
 Стрѣльниковъ, Собор. 60  
 Сойферъ, Моск. 17  
 Салюкъ, Моск. 27  
 Сиротинская, Моск. уг. Тавр.  
 29<sub>48</sub>  
 Соболевъ, Моск. 43  
 Сухоруковъ, Моск. 67  
 Сидоренко, Моск. уг. Ник. 6  
 Селюкъ, Моск. уг. Пот. 20  
 Сегель, Моск. 46  
 Сидоренко, Черн. уг. Спас.  
 111  
 Супрунь, Черн. 29  
 Суцевская, Черн. уг. Спас.  
 8  
 Синельниковъ, М.-Мор. 45  
 Старообрядческая, М.-Мор.  
 Стасевичъ, М.-Морск. 10  
 Семеновъ, М.-Морская 44  
 Соловьевъ, М.-Морск. 58  
 Соловьева, М.-Морская 66  
 Сподонейко, М.-Морс. 84  
 Степанова, Мѣщ. уг. Тавр.  
 15  
 Стекольщикова, Мѣщ. 17  
 Соколова, Мѣщ. 33  
 Селантъева, Мѣщ. 49  
 Скортупли, Мѣщан. 77  
 Сонвгенъ, Мѣщан. 79  
 Соколовъ нынѣ Гостищевъ,  
 Мѣщан. 89  
 Селевестровъ  
 Спицына, Мѣщанс. 105  
 Суховъ, Мѣщан. 44 и 46  
 Сорокина, Инженерн. 18  
 Самощена, Инженер. 28  
 Сонцева, Садовая 13  
 Селиваненко, Садов. 15  
 Сивоконенкова, Сад. 37  
 Савчукъ, Садовая 43  
 Сибирцева, Никольск. 40  
 Солоники, Никольск. 562

Сергѣева, Никольск. 47  
 Соминъ, Спасская 69  
 Сомина, Б.-Морск. 64 и 81  
 Ставицкій, Б.-Морская 12  
 Скляренко, Б.-Морская 38  
 Онъ-же, 39  
 Серебрянникъ по 2-му браку  
 Цукерманъ, Потем. 28  
 Сидери, Потемкинская 83  
 Степановъ, Потемкин. 89  
 Скубетова, Тавр. 56  
 Савосикъ, Херсон. 56  
 Суворовъ, Херс. 64  
 Степановъ, Херс. 66<sub>2</sub>  
 Старова, Херс. 72<sub>2</sub>  
 Сильченко и Томилинь, Хер.  
 23  
 Саблина, Рыбн. 42  
 Соболевъ, Рыбн. 27<sub>1</sub>  
 Сидоровъ, Рыбн. 39  
 Слѣсаревскій, Привоз. 45  
 Сорокина, Привоз. 59  
 Столяръ, Сѣн. 43  
 Савицкая, Сѣн. 67  
 Сидорова, Переул. А 10  
 Стулгизъ и Воробьева, Ли-  
 вад. 15  
 Степановъ, Ливад. 21  
 Спядой, Ливад. 8  
 Свириненко, М.-Мѣщ. 25<sub>2</sub>  
 Смоника, М.-Мѣщ. 41  
 Смирнова, М.-Мѣщ. 86  
 Старчеусова, М.-Мѣщ. 9  
 Она-же, 10  
 Савенко, Богород. 32  
 Сподниковъ, Радост. 7  
 Сухонина, Новос. 7  
 Степановъ, Новос. 23<sub>2</sub>  
 Семенова, Новос. 23<sub>1</sub>  
 Снядовъ, Новос. 4  
 Стрѣльниченко, Торг. 25  
 Скавронская, Кузн. 15  
 Севницкій, Кузн. 39  
 Сухобоковъ, Кузн. 41  
 Самойленко, Погр. 58  
 Семенова, Кузн. 65  
 Суханинь, Кузн. 71<sub>2</sub>  
 Снѣтовъ, Кузн. 2

Сухачевская, Кузн. 34  
 Слободянюкъ, Лѣсков. 2  
 Сохачевская, Лѣсков. 4  
 Сѣровъ, Лѣск. 26  
 Сѣрый, Лѣск. 28  
 Савина, Нав. 6  
 Сѣдачевъ, Нов. 6<sub>2</sub>  
 Сурикъ, Пер. 1-й 3  
 Свиридовъ, Пер. 1-й 10  
 Смирнова, Кат. 10  
 Селихина, Пер. 2-й 3  
 Станишевскій, Руденкова и  
 Харитоновъ, Мельн. 16  
 Соколовскій, Ливад. 14<sub>1</sub>  
 Серболовъ, Ливад. 19<sub>3</sub>  
 Синельниковъ, М.-Мѣщ. 72  
 Соколь, Адмир. 5  
 Семенова, Ник. 9<sub>3</sub>  
 Селистранова, Ник. 15  
 Сухомлинова, Ник. 20  
 Стронская, Никол. 34  
 Самосѣева, Спас. 15  
 Сергѣева, Рожд. 59  
 Сорокина, Спас. 32<sub>1</sub>  
 Сѣркова и Сабѣцкій, Б.-  
 Мор. 21  
 Ставраки, Б.-Мор. 36  
 Сойферъ, Б.-Мор. 42  
 Ставицкій, Потем. 21  
 Соколовская, Потем. 23  
 Соковнинъ, Потем. 27  
 Сапунова нас., Потем. 35  
 Сонештуль, Потем. 41  
 Стороженкова, Потем. 49<sub>51</sub>  
 Скаловскіе, Потем. 14  
 Ставраки, Потем. 18<sub>1</sub>  
 Сахарзонъ, Потем. 42  
 Секазанъ, Тавр. 39  
 Станко, Тавр. 16  
 Соминъ, Кат. 9  
 Семеновъ Кат. 16<sub>2</sub>  
 Стояновъ, Кат. 32  
 Семеновъ, Кат. 38  
 Стояновъ, Кат. 52<sub>2</sub> и 54  
 Соболевъ, Базарн. площ.  
 18, 19, 20, 21, 22,  
 23, 24, 25, 26, 27,  
 28, 29, 30, 31, 32,

Столярова, Хер. 2  
 Севастьянова, Хер. 8  
 Сохачевская, Хер. 14  
 Сумеоно-Агрипиновская цер.  
 (мол. домъ), Хер. ул.  
 Ставрицкая, Рыбн. 17  
 Сергѣевъ, Рыбн. 23  
 Скляренкова, Прив.  
 Сирота, Привоз. 13  
 Спицына, Мѣщ. 42  
 Сапегина, Прив. 16<sub>1</sub>  
 Сухино, Прив. 22  
 Степановъ, Прив. 7  
 Седяникъ, Привоз. 9  
 Серболовы, Сѣн. 8  
 Семеновъ, Сѣн. 10  
 Сидорова, Сѣн. 26  
 Стихнина, 1-я Песч. 12  
 Степановъ, Погран. 5  
 Сегель, Погранич. 11<sub>13</sub>  
 Сергѣевъ, Погран.  
 Суходольскіе, Погран. 18  
 Соловьевъ, Погр. 24  
 Семенова, Погр. 26  
 Сорокинъ, 2-я Песч. 3  
 Скулимовскій, 2-я Песч. 13  
 Спустень, 3-я Песч. 4  
 Слюсаренко, Инвал. 3  
 Слюсаренко, Инвал. 11  
 Селисенкова, Инвал. 2  
 Сойферъ, Артил. 11  
 Сирота, Бульв. 39  
 Селезнева, Бульв. 43<sub>1</sub>  
 Синкевичъ, Бульв. 22  
 Степановъ, Бульв. 28<sub>1</sub>  
 Сапегинъ, Бульв. 28<sub>2</sub>  
 Сомова, Бульв. 50  
 Сергѣева, Фал. 32  
 Столярова, Фал. 25  
 Сойферъ, Фал. 31  
 Сухино, Фал. 37  
 Сидоренко, Фал. 57  
 Старчеусъ, Фал. 61  
 Соколова, Фал. 59  
 Сегель, Глаз. 31  
 Смирновъ и Говятская, Глаз.  
 39  
 Сикозанъ, Глаз. 59

Сухино, Гросуль и Жалы-  
 шева, Глаз. 77  
 Сиренко, Глаз. 14  
 Сергѣевъ, Глаз. 40  
 Сергѣевъ, Глаз. 64<sub>2</sub> и 66  
 Стороженко, Рожд. 7  
 Селюкъ, Рожд. 15  
 Сапожниковъ, Рожд. 23<sub>25</sub>  
 Синельниковъ, Рожд. 43  
 Синельниковъ, Рожд. 45  
 Стояновъ, Рожд. 51  
 Соловьева, Б.-Мор. 21  
 Сиротинская, Рождест. 12  
 Ставраки, Рожд. 18  
 Селюкъ и Сакизчи, Соб. 3  
 Сапожниковъ, Соборн. 14  
 Стояновъ, Соборная 31  
 Стасенко, Соборная 57  
 Сидоровъ, Переулокъ А. 5  
 Свинцовъ, Переул. Б. 2  
 Судостроит. завод. часть 2-я 3  
 Систерны для керосина часть  
 2-я 5  
 Спасскія казармы, принадл.  
 морск. вѣд., отъ вол. двор.  
 къ спасску  
 Степановъ, отъ спасск. къ вок.  
 жел. дор. дача 65<sub>1</sub>  
 Снѣтова, отъ спас. къ вокз.  
 жел. дор. дача 81<sub>1</sub>  
 Семеновъ, отъ спас. къ вок.  
 жел. дор. дача 83<sub>5</sub>  
 Степановъ, отъ спас. къ вок.  
 жел. дор. дача 9<sub>13</sub>  
 Степановъ, отъ спас. къ вок.  
 жел. дор. дача 99<sub>1</sub>  
 Синкевичъ, отъ спас. къ вок.  
 жел. дор. дача 101<sub>5</sub>  
 Сергѣева, отъ спас. къ вок.  
 жел. дор. дача 105<sub>1</sub>  
 Сорокинъ, М.-Морск. 23  
 Сорока, отъ спас. къ вок. ж.  
 дор. дача 54<sub>2</sub>  
 Сергѣевъ, отъ спас. къ вок.  
 жел. дор. дача 62<sub>3</sub>  
 Сегель, отъ спас. къ вок. ж.  
 дор. дача 62<sub>4</sub>

Соколовъ, отъ спас. къ вок.  
 жел. дор. дача 64<sub>3</sub>  
 Ситникова, отъ спас. къ вок.  
 жел. дор. дача 72<sub>2</sub>  
 Скутельникова, отъ спас. къ  
 вок. жел. дор. дача 76<sub>4</sub>  
 Саловъ, отъ спас. къ вок. ж.  
 дор. дача 98<sub>1</sub>  
 Сазановъ, Мѣщанск. уголь  
 Спасск. 1  
 Сопруновъ, отъ спас. къ вок.  
 жел. дор. дача 102<sub>1</sub>  
 Семеновъ, отъ спас. къ вокз.  
 жел. дор. дача 104  
 Сѣмашко, шоссе отъ спас. къ  
 вокз., мѣсто, 65<sub>3</sub>  
 Стахурскій, отъ спас. къ вок.  
 52<sub>1</sub>  
 Сибирцева, Таврич. 7<sub>2</sub>  
 Сапегинъ, Привозн. 16<sub>4</sub>  
 Снѣтовъ, отъ спас. къ вокз.  
 дача 81  
 Сорокинъ, Рождест. 59<sub>2</sub>  
 Сохачевская, отъ спасска къ  
 вокз. дача 103<sub>3</sub>  
 Степановъ, отъ спас. къ вок.  
 дача, 65  
 Семашко, отъ спас. къ вокз.  
 дача 65  
 Сидери, Потемкинс. 81

## Т.

Тонгуръ, Соборная  
 Томилинь, Московс. уг. Херс.  
 35<sub>25</sub>  
 Теодоровичъ, Адмирал. 19  
 Тимчиновъ, Моск. уг. Севас.  
 34  
 Томашевскій, Московс. 33  
 Тихоновы, Черн. уг. Тавр. 38  
 Тарпатовая, М.-Морск. 27  
 Тобакъ, Спасская 52  
 Трахтенбергъ, Потемк. 10  
 Трахтенбергъ, Б.-Морск. 50  
 Онъ-же 52  
 Тененбаумъ, Херсонск. 68  
 Тонаторъ, Херсон. 61  
 Тимофеевъ, Севастоп. 18

Тимчиновъ, Севастоп. 1  
 Тризна, Севастопол. 17  
 Трояновскій, Рыбная 44  
 Ткаченко, Погранич. 50  
 Трофимовичъ, Погранич. 21  
 Топчій, Московск. 21  
 Тризна, М.-Мѣщан. 9  
 Товар. Фришенъ, М.-Мѣщ.  
 Тененбаумъ, Инженерн. 20  
 Таралатова, М.-Мѣщан. 4  
 Ткаченко, М.-Мѣщанск. 22  
 Титова, Богород. 37<sub>1</sub>  
 Томаъ, Новосельск. 25  
 Торчинскіе, Новосельск. 6  
 Тризна, Кузнечн. 1  
 Тарнецкій, Кузнечн. 3  
 Тискинъ, Кузнечн. 25  
 Трейчке, Кузнечн. 44  
 Тарасенко, Лѣсковая 82  
 Толстогоановъ, 1-й Переул. 7  
 Тработи, Заводск. 2  
 Торчинскій, М.-Мѣщанская  
 Трубникова, Адмиральск. 7  
 Турушевъ, Б.-Морская 23  
 Торговицкая, Потемк. 32  
 Топчило, Херсонская 11  
 Тризна, Херсонск. 3  
 Тимохина, Рыбная 9<sub>1</sub>  
 Тарутина, Рыбная 52  
 Толкачева, Привозн. 17  
 Тимофѣева, Привозн. 162  
 Тухтѣева, Сѣнная 24  
 Трофимовъ, Сѣнная 22  
 Терещенко, Севаст. 52  
 Тхоржевская, 1-я Песч. 8  
 Тимошенко, Инвалид. 42  
 Тризна, Бульв. 11  
 Торубаева, Фалѣев. 73  
 Третьяковы, Фалѣев. 22<sub>24</sub>  
 Топчило, Глазенап. 65  
 Тризна, Соборн. 5  
 Тертусъ, Соборн. 29  
 Тризна, Соборн. 41  
 Трофимовъ, Соборн. 53  
 Трахтенбергъ и Кузнецова,  
 отъ воловьего двора къ  
 спас. 19 и 20  
 Травничева, отъ спасска къ  
 вокз. жел. дор. дача 49<sub>4</sub>

Трегубова, отъ спасска къ  
 вокз. жел. дор. дача 612  
 Торговицкій, отъ спасска къ  
 вокз. жел. дор. дача 36  
 Трегубова, Сев. 28<sub>1</sub>  
 Творковская, отъ спас. къ  
 вокз. ж. д. дача 66<sub>1</sub>  
 Терещенко, отъ спасска къ  
 вокз. ж. д. дача 68<sub>2</sub>  
 Тарасевичъ, отъ спасска къ  
 вокз. жел. дор. 75<sub>1</sub>  
 Титова, отъ спасска къ вокз.  
 желѣзн. дор. дача 78<sub>2</sub>  
 Терещенко и Сильченко, отъ  
 спас. къ вокз. ж. д. дача 84  
 Трейбергъ, мѣсто, Адмирал.  
 Табачниковы, Бульв. 37  
 Тикель, Новосел. 33

### У.

Уклонская, Тавр. 12<sub>1</sub>  
 Ушакова, Лѣсков. 32  
 Уманскій, (зав.) Курьерск.  
 Уманскій, Курьерская  
 Уклонская, Наварин. 6  
 Утць, Соборн. 5  
 Ужва, отъ спас. къ вокз.  
 ж. д. дача 87<sub>5</sub>

### Ф.

Фонъ-Гиршбургъ, Тавр. 7  
 Фомичевъ, Москов. 37  
 Филипповичъ, Ник. 19  
 Фролова, Никольск. 29  
 Федоровичъ, Спасск. 5  
 Фишеръ, Спасск. 25<sub>2</sub>  
 Файнштейнъ, Черниг. 35  
 Форштетеръ, Спасск. 29  
 Феодосьевъ, Спасск. 16  
 Ферузъ, Спасск. 38  
 Федоровичъ, Б.-Морск, 6<sub>1</sub>  
 Федотова нянѣ Кивовичъ,  
 Мѣщан. 23  
 Филиппова бывш. Подарева,  
 Потемк. 45  
 Федоровичъ, Тавр. 2  
 Фельдманъ, Ливад. 5

Федоровъ, Привозн. 30  
 Феде, Таврич. 27<sub>2</sub>  
 Фогель, Таврич. 26<sub>2</sub>  
 Форперъ, Католич. 35  
 Фадѣева, Католич. 12<sub>1</sub>  
 Франкова, Херсон. 7<sub>1</sub>  
 Фанъ-Юнгъ, Потемк. 79  
 Форнеръ, Херсон. 9  
 Фатова, Таврич. 52<sub>1</sub>  
 Фатовъ, Таврич. 52<sub>2</sub>  
 Федорова, 1-я Песчан. 16  
 Феодорато, М.-Мѣщ. 10  
 Федоровичъ, Бульв. 7  
 Фельдманъ, М.-Мѣщ. 44  
 Фидюнина, М.-Мѣщ. 46  
 Фришенъ, Фалѣев. 7<sub>1</sub>  
 Филиппова, Фалѣев. 55<sub>2</sub>  
 Фадѣева, Богород. 37<sub>2</sub>  
 Фадѣевъ, Глазенап. 55<sub>1</sub>  
 Фришенъ, Лѣсков. 5  
 Фонъ-Рейеръ, Дудниковъ и  
 Стифель, Никол. 10  
 Функъ, Глазенап. 79<sub>1</sub>  
 Фадѣевъ, Богород. 36  
 Федюнина, Торг. 13  
 Федоровъ, Глазенап. 6<sub>2</sub>  
 Фейдеръ, Кузнечн. 73  
 Федулаева, Рожд. 2<sub>1</sub>  
 Фоминъ, Пер. 2-й 8  
 Финкельштейнъ, Рождеств.  
 35  
 Фришенъ, Завод. 1  
 Онъ-же, 3  
 Онъ-же, 5  
 Фатинъ, уг. Переул. А и  
 Торг. 82  
 Фонинъ, Соборн., Пер. А 7  
 Фонъ-Рейеръ, дача отъ во-  
 лов. двора къ спас. 8  
 Федоровъ, Спас. 67  
 Фришенъ, тамъ-же 12 и 13  
 Фришенъ, тамъ-же 14 и 15  
 Фонъ-Рейеръ, тамъ-же 16  
 Федюнинъ, Привозн. 43<sub>2</sub>  
 Фортученко, дача отъ спас.  
 къ вокз. 1114  
 Феодосьева, дача тамъ-же  
 96

орманъ, Радости. 13  
онъ-Рейеръ, между шоссе.  
дор. ведущ. отъ спасска  
къ лѣскамъ дача  
ранцова, Адмирал. 4  
оръ, Бульв. 6<sub>2</sub>  
атова, М.-Мор. 17  
онъ-Рейеръ, Садовая 31  
и 33<sub>35</sub>

## Ж.

мѣльницкій, Б.-Морск. 15  
аймовичъ, Католич. 31  
одикова и Зелинскій, Ка-  
толическая 28  
имичъ, Херс.  
иневичъ, дача отъ спасска  
къ вокзалу 73<sub>3</sub>  
арченко, Привозн. 10<sub>2</sub>  
олявка, 1-я Песчан. 1  
имичъ, Инвалидн. 10<sub>1</sub>  
аселева и Лонгвинская,  
Бульв. 19  
оджашъ, М.-Морск. 112  
аскина, Рыбн. 6  
арченко, Фалѣев. 33  
олостова, Рождеств. 55  
оценко, Соборн. 49  
оценко, дача отъ спасска  
къ вокзалу ж. д. 77<sub>2</sub>  
мѣльницкая, дача тамъ-же  
79<sub>3</sub>  
лѣбникова, дача тамъ-же  
58<sub>1</sub>  
оценко, дача тамъ-же 72  
мѣльницкій, дача тамъ-же  
мѣльницкій, Потемк. 63  
одзицкая, Потемк. 91  
оджашъ и Пампуловъ,  
Рыбн. 32  
оджашъ и Пампуловъ,  
Рыб. 34<sub>1</sub> и 34<sub>2</sub>  
олявка и Доризо, Рыбн.  
27<sub>2</sub>  
одиковъ, Сѣн. 48  
лѣбникова, Ливад. 10  
востовскій, 1-я Песч. 31

Ходжашъ, Мѣщ. 121<sub>2</sub>  
Холяво, Моск. уг. Рыбн.  
55  
Хлѣбниковъ, Ливад. 12  
Ходжашъ, Богородич. 40  
Холодовой, Кузн. 6  
Холодъ, Кузнечная 9  
Холенко, М.-Морск. 100<sub>2</sub>  
Ходжашъ, заводск. 10  
Харьк.-Ник. желѣзн. дор.,  
вблизи рѣки.

## Ц.

Церковь Богоматери всѣхъ  
Скорбящихъ радости, Бо-  
городичная 2  
Церковь Св. Николая (Гре-  
ческая), Никольск. ул.  
Циглеръ, Спасская 39  
Цукановъ, Таврич. 44  
Цукановъ, Херсон. 4  
Цукерманъ, Рыбн. 14  
Церковь Св. Николая, Фа-  
лѣевская 4  
Цигачкова, Лѣск. 6  
Цыкманъ, М.-Морск. 34  
Цыганъ, Кузнеч. 4  
Цѣпковъ, Рыбн. 10<sub>2</sub>  
Цыганъ, Глазенап. 75  
Циглеръ, Рожд.  
Цукановъ, Рожд. 17  
Цукерманъ, Собор. 6  
Цукерманъ, Собор. 10, 11  
и 12  
Цукерманъ, Собор. 7, 8 и 9  
Цукановъ, дача отъ волов.  
двора къ спас. 2  
Цукерманъ, отъ волов. двора  
къ спас. 26  
Цукерманъ, Никол. 33  
Цукъ, Спасская 11<sub>1</sub>  
Церковный домъ, занятый  
свящ. М.-Мор. уг. Богор.

## Ч.

Чайковскій, Спас. 17  
Черниховъ, Спас. 18

Червинская, Тавр. 25  
Чернышевъ, Базар. площ. 9  
Черняховскій, Сѣн. 23  
Чечель, Сѣн.  
Чабанъ, Католич. 37  
Честаховская, 1-я Песч. 14<sub>2</sub>  
Чернецкій 2-я Песч. 67<sub>2</sub>  
Чіановъ и Квятковскій, 3-я  
Песч. 7  
Чернышева, Фалѣев. 28  
Чевке, Рождеств. 22  
Чернышевъ, Рождест. 34<sub>2</sub>  
Чернышенко, Переул. Б. 6  
Чаловъ, дача отъ вал. двора  
къ спас. 18  
Чугуевъ, дача отъ спас. къ  
вокз. желѣзн. дор. 69  
Чолновой, дача тамъ-же 91<sub>2</sub>  
Часовникова, дача тамъ-же  
34  
Чернышева, дача тамъ-же  
62<sub>1</sub>  
Чумаченко, спасско-вокзал.  
шоссе 82<sub>3</sub>  
Черняховскій, Сѣн. 5  
Черняховскій, дача отъ спас.  
къ вокз. 55<sub>1</sub>  
Чернецкій, Фалѣев. 67<sub>2</sub>  
Часовниковъ, Фалѣев. 30  
Челновой, дача отъ спас. къ  
вокз. 91<sub>2</sub>  
Чернявскій, дача тамъ же 55  
Чигринцевъ, Моск. уг. Кат.  
31  
Чаловы, М.-Мор. 98  
Чечкина, Мѣщ. 51  
Чернова, Мѣщ. 81  
Чеканова, Мѣщ. уг. Спас.  
10  
Черниковъ, Мѣщ. 32<sub>2</sub>  
Чистовъ, Мѣщ. 40  
Чепурнова, Сад. 3  
Чушина, Никольск. 46  
Чернякъ, Никол. 41  
Часовниковъ, 1-я Песч. 30  
Чекалинь, Никол. 67  
Чайковская, Никол. 71  
Чебаненко, Спас. 50

Чернявкій, Херс. 69  
 Чуткова, Севаст. 16  
 Черновъ, Севаст. 46 и 48  
 Черкова, Рыбн. 38  
 Черноусовъ, М.-Мѣщ. 54  
 Чулевичъ, Новос. 28  
 Чулевичъ, Торг. 15<sub>1</sub>  
 Чернышевъ, Торг. 5  
 Чернышевъ, Кузн. 17  
 Чичера, Кузн. 61  
 Чикова, Кузн. 67  
 Чиковъ, Кузн. 69  
 Чичера, Пер. 2-й 5  
 Чичера, Переул. 2-й 10  
 Чернихова, Мельн. 14  
 Чутковъ, Севаст. 11  
 Черниковъ, мѣсто на див.  
 Дымова  
 Чутковъ, Б.-Мор. 37  
 Червякова, Привоз. 2<sub>1</sub>

### Ш.

Шнейеръ, Моск. уг. Спас.  
 8  
 Шишкіна, Черн. 6  
 Шлемовичъ, М.-Морск.  
 Шамаковъ, М.-Морс. 55  
 Шнеерманъ, М.-Мор. 6  
 Шамаковъ, М.-Морс. 60<sub>1</sub> и  
 60<sub>2</sub>  
 Шевченко, Мал. - Морская  
 62  
 Шапошниковъ, М.-Морская  
 72  
 Шапошниковъ, М.-Морск.  
 74  
 Шевченко, Мѣщ. 65  
 Шитова, Мѣщ. 93  
 Широковъ, Мѣщ. 119  
 Шнайдеръ, Мал.-Мѣщанск.  
 62  
 Шаховъ, Мѣщ. 26  
 Шаховъ, Мѣщ. 28  
 Шаховъ, Мѣщ. 32<sub>1</sub>  
 Шеретюкова, Мѣщ. 36  
 Шнайдеръ, Сад, 47  
 Шишкіна наслѣдн., Набер.

Шлемовичъ, Адмиральская  
 17  
 Штифельманъ, Адмиральск.  
 22  
 Шнейдеръ, Спас. 56  
 Шипманъ, Бол.-Морск. 13  
 Шапшаль, Потемкин. 58  
 Шлемовичъ, Херсонск. 58  
 и 60  
 Штейнбергъ, Херс. 35  
 Ширякъ, Херс. 37  
 Шамаковъ, Погран. 44  
 Шапошниковъ, Погр. 48  
 Швець, Мал.-Мѣщ. 56  
 Штацько, Погр. 60  
 Шейпинъ, Мал.-Мѣщанск.  
 17  
 Шевченко, Радост. 17  
 Ширенко, Новос. 9  
 Шевелева, Новос. 11  
 Шклярова, Торг. 16<sub>2</sub>  
 Шахова, Кузн. 45  
 Шаповаловъ, Нов. 1  
 Шевченко, Нов. 11<sub>2</sub>  
 Шварць, уг. Ливад. и Лѣск.  
 8<sub>3</sub>  
 Шварць и Цесляринъ, Лѣск.  
 1<sub>2</sub>  
 Шапошниковъ, Мал.-Морск.  
 72<sub>2</sub>  
 Штейеръ, Спас. 21  
 Шишкіна, Спаск. 35  
 Шубовичъ, Спас. 14  
 Шлемова, Потемк. 17  
 Шлемовичъ, Потемк. 33  
 Шлемовичъ, Потемкин. 37  
 Шевцова, Таврич. 33<sub>1</sub>  
 Шлемовичъ, Базарн. площ.  
 5, 6 и 7  
 Шамаковъ, Херс. 3  
 Шварць, Херс. 6  
 Шапошниковъ, Рыбн. 2  
 Ширшиковъ, Рыбн. 13  
 Шлемовичъ, Привоз. 25<sub>27</sub>  
 Шিশунова, Сѣн. 13<sub>2</sub>  
 Шухманъ, Сѣн. 23<sub>2</sub>  
 Шипицынъ, Сѣн. 2<sub>1</sub>  
 Шпаковский, Погр. 4<sub>1</sub>

Шкураповы, Погр. 14<sub>2</sub>  
 Шаръевъ, 2-я Песч. 4  
 Шавокшинъ, 2-я Песч.  
 Шульмейстеръ, Навар. 1  
 Шикунъ, Бульвар. 36  
 Шкляровы, Богор. 45  
 Шартъ, Фалѣв. 12<sub>4</sub>  
 Шартъ, Глаз. 19  
 Шестирикова, Глаз. 25  
 Штерейгарць, Глаз. 14, 4  
 51<sub>2</sub> 51<sub>1</sub>  
 Шаталинъ, Глаз. 53  
 Шерстяковъ, Рожд. 45<sub>1</sub>  
 Шапошникова, Соб. 61<sub>1</sub>  
 Шефферъ, дача 6  
 Шубовичъ, дача отъ вол.  
 дв. къ спас. 7  
 Штукенбергъ, дача тамъ  
 21  
 Шарлаимова, дача отъ спа  
 къ вокз. жел. дор. 85<sub>8</sub>  
 Шейкинъ, дача тамъ-же 87  
 Шуликовская, дача тамъ-  
 52  
 Шапошникъ, дача тамъ-  
 54<sub>3</sub>  
 Шамаковъ, Погранич. 38  
 Шапошниковъ, Рыб. 31  
 Швайка, дача отъ спа  
 къ вокз. жел. дор. 74  
 Шарлаимова, дача тамъ-  
 80<sub>1</sub>  
 Шуликовская, дача тамъ-  
 52<sub>2</sub>  
 Шкрябова, дача тамъ-же 5  
 Штейеръ, уг. Спас. и Н  
 вар. ул.  
 Шамотульская, Тавр. 8<sub>2</sub>  
 Шлейниковъ, дача отъ спа  
 къ вокз. 81  
 Шварць, Черн. 23  
 Штаркъ, Привоз. 43<sub>1</sub>  
 Шубовичъ, Спас. 13

### Щ.

Щелокова, Никольск. 52  
 Щербина, Сѣн. 13<sub>1</sub>



ины, Глазен. 81  
ютковы, Херс. 65

Э.

нь, Моск. 3  
льманъ, М.-Мор. 35  
индъ, Мѣщан.  
индъ, Херс. 62  
ихъ, Спас. 20 и 22  
тъ, Таврич. 14  
юртъ, Херс. 23  
нь, Глазен. 58, 60, 62  
64  
анъ, Рождест. 42  
нгъ, принадлежащ. мор-  
кому вѣдомству  
нь, Потем, 37<sub>2</sub>  
льманъ, Б.-Морск. 65  
тейнь, Бульв. 24

Ю.

Юрьевъ, Никольск. 60  
Юрченкова, Б.-Мор. 69  
Юрковъ, Торг.  
Юрицына, Никол. 26  
Юрьевъ, Спасск. 25<sub>1</sub>  
Юрьевъ, Нобакъ и Сомова,  
Херс. 3  
Юрьева, Херс. 22  
Юрь, 1-я Песч. 6  
Юркевичъ, Навар. 10  
Юрьева, Бульвар. 51<sub>1</sub>  
Юрицына, Соб. 43  
Юрицынь, дача отъ волов.  
двора къ спас. 34  
Юрченко, Кузнечн. 35

Я.

Ясинякъ-Ясинскій, Спас.  
11<sub>2</sub>  
Яшинъ, Сѣн. 23<sub>1</sub>  
Яшинъ, Сѣн. 25  
Яценко, Таврич. 30  
Янковскій, Погр. 15<sub>1</sub>  
Яковлева, (быв. Оберемчен.)  
Соб. 13, 14, 15 и 16.  
Ярочевскій, отъ спасск. къ  
вокзал. дача 115<sub>1</sub>  
Ярочевскій, дача тамъ-жъ  
113<sub>3</sub>  
Ярошенко, М.-Морск. 49  
Яната Б.-Морск. 79  
Ясинскій, Нов. 3  
Яковенко, Курьер. 1



## АДРЕСНЫЙ ОТДѢЛЪ:

### Министерство внутреннихъ дѣлъ.

И. д. Николаевского военнаго губернатора, контръ-адмиралъ К. М. Тикоцкій,  
Адмиральская 1.

Канцелярія военнаго губернатора, уг. Бульварной и Набер. д. Лемешева.  
Правитель канцеляріи кол. ас. В. Ф. Савченко-Осмоловскій, при канцеляріи.  
Его помощникъ кол. сек. В. А. Сергѣевъ, Никольская 47.

### Чины жандармскаго управленія:

Начальникъ жандармскаго управленія подполк. О. В. Дремлюга, Б.-Мор. 2.  
Завѣдывающій иностраннымъ отд. Николаевского ком. порта подполковн.  
А. П. Самсоновъ.

Городская полиція, уг. Адмиральской и Соборн., городской д.  
Полиціймейстеръ надв. совѣт. П. Г. Петрановскій-Бѣлашъ, уг. Чернигов-  
кой и Херсонской, д. Гридина.

Помощникъ полиціймейстера коллеж. ассес. Е. В. Подгорный, Одесская ул. 10.  
Письмоводитель губернскій секретарь Т. И. Корецкій, Большая-Морская 81.  
Пристава: Одесской части, коллеж. ассес. Л. Л. Назаровъ, въ зданіи части.  
Московской части, кол. ас. А. З. Мельниковъ, въ зданіи части.  
2-й Адмиралтейской части, кол. сек. Л. Э. Савинъ, въ зданіи части.  
1-й Адмиралтейской части, кол. сек. В. Т. Ильичевъ, въ зданіи части.  
Завѣдывающій городскими хуторами, губерн. секр. Подушкинъ, на хуторѣ  
Юдопоѣ.

Брандмейстеръ губ. секр. Г. М. Годуновъ, Никольская 39.  
Пристава исполняющіе судебныя рѣшенія: кол. сек. М. И. Войцеховскій,  
Валтѣвская ул. 5.

Кол. сек. П. К. Глизянъ, Бульварная 7.  
Медицинскій инспекторъ Ник. воен. губер. статск. сов. Эд. Эм. Киберь,  
Авар. и Больш.-Морс. соб. домъ.

### Военное министерство.

#### Прагскій полкъ.

Полковникъ А. В. Фокъ, Католическая 31.  
Адъютантъ поручикъ В. А. Вахнинъ, Таврическая 6.  
Полковая канцелярія, Таврическая 1.

#### К а з а ч і й полкъ:

Полковникъ М. Н. Телешевъ, уг. Никольской и Навар. д. Поповой.  
Адъютантъ сотникъ А. А. Молчановъ, Никольская 69  
Канцелярія полка уг. Черниговской и Никольск. д. Бѣлоусова.  
Канцелярія резервнаго батальона, уг. Соборной и Тавр. городск. домъ.  
Военный слѣдователь полковникъ И. П. Пѣгановъ, Курьерск. ул. соб. д. 3.

#### Морское министерство:

Начальникъ Николаевск. порта контръ-адм. К. М. Тикоцкій.  
Помощники начальника Николаевского порта ген.-маіор. М. В. Рюминъ,  
-Морская 18/6.  
Полк. П. А. Ишеевъ, Потемкинская 7.

Николаевское особое по портовымъ дѣламъ присутствіе.

Предсѣдатель и. д. Ник. воен. губер. контр-адм. К. М. Тикоцкій.  
Секретарь надв. совѣтн. В. Л. Языковъ, Спасская 34.

Николаевское портовое управленіе на Поповой балкѣ.

Капитанъ надъ коммерческ. портомъ генералъ-маіоръ А. П. Перелешинъ,  
Рождественская 13.

Старшій его помощникъ капитанъ 2-го ранга Н. А. Лапинъ, въ зданіи  
управленія, Потемкинская 19.

Младш. помощ. капит. 2-го ранга А. Н. Псіоль.

Дѣлопроизводитель управл. надв. сов. В. Л. Языковъ, Спасская 34.

Общество по устройству ночлежныхъ домовъ и дешевыхъ столовыхъ.

Предсѣдатель ген.-маіоръ А. П. Перелешинъ.

Секретарь надв. сов. В. Л. Языковъ.

Казначей поручикъ по адмиралтейству П. Е. Тизенгольдъ, 5-я Слободск. 6

### Министерство юстиціи.

Товарищъ прокурора Херс. окр. суда по г. Николаеву Л. В. Сычевскій,  
Потемкинская 5.

Уѣздный членъ Херс. окр. суда по г. Николаеву, Д. А. Довгалло, Потем-  
кинская 8.

### Слѣдователи:

1-го участка по г. Николаеву Н. Н. Палаузовъ, Спасская 8.

2-го участка по Херс. уѣзду С. И. Гайдученко, Никольская 59.

Судебный приставъ Херс. окр. суда по г. Николаеву П. С. Левуцкій, Ни-  
кольская 52.

### Городскіе судьи:

1-го участ. В. Ѳ. Соболевъ, Большая-Морская 14.

2-го участ. П. Л. Мистюкъ, уг. Московской и Католической 38.

3-го участ. І. М. Карповичъ, 2-я Слободская 7.

4-го участ. К. С. Канинъ, Потемкинская 1.

Почетный мировой судья Н. Н. Аркасъ, Соборная 4.

### Министерство финансовъ.

Государственный банкъ, Спасская и Мѣщанская.

Управляющій надв. сов. Н. А. Слободзинскій, въ зданіи банка.

Контролеръ колл. секр. М. Н. Дубовскій, въ зданіи банка.

Секретарь колл. секр. А. А. Гурскій, въ зданіи банка.

Кассиръ титулярный сов. П. З. Тарановъ, въ зданіи банка.

1-й помощн. контрол. титул. сов. В. И. Шведовъ, уг. Инженерной и Спас-  
ской д. Затолокиной.

2-й помощн. контр. колл. секр. Н. А. Лисовскій, Большая-Морская 83.

Помощникъ кассира титул. совѣт. Н. В. Рабчевскій, Потемкинская 74.

Казначейство, уг. Адмиральской и Черниговской.

Кассиръ титулярный совѣт. А. С. Степановъ, на дачѣ.

Бухгалтеръ надв. сов. В. А. Высочинъ, уг. Московской и Таврической,  
д. Габиса.

Помощн. бухгалт. колл. ассес. Н. И. Гусарскій, уг. Католической и Наваринской 23.

Податной инспек. г. Николаева статскій совѣтникъ Д. М. Плетневъ, Таврическая 20.

Акцизное управленіе, уг. Рождествен. и Больш.-Морск.

Окружной начальн. М. С. Коломойцовъ, Большая-Морская 41.

Помощники: надв. сов. А. П. Орловъ, уг. Потемкинской и Спасской 14.

Титул. совѣт. А. П. Поталасъ, Алексѣевская 3.

Дѣлопроизводитель, колл. ассес. Д. П. Покровскій, Спасская 14.

### Министерство иностранныхъ дѣлъ.

#### Вице-консулы:

Германія, Нидерланды, Австр.-Венг.—Ф. Ф. Фришень, Фалѣевск. 7, соб. д.

Англія,—г. Вудгаузъ, уг. Наваринской и Спасской.

Франція,—Е. Вадонъ, уг. Инженерной и Больш.-Морской, соб. д.

Турція,—Фасинъ-Бей, Соборная ул., гост. Барбе.

Италія,—А. Донати, уг. Рождественской и Никольск., соб. домъ.

Швеція, Норвегія и Португалія—В. Бассолини, уг. Адм. и Фалѣев., соб. д.

Греція,—Е. П. Зигомала, уг. Наваринской и Таврической, соб. домъ.

Бельгія,—И. Д. Эрлихъ, Спасская, собст. домъ.

Испанія,—А. Фишеръ, Спасская, собст. домъ.

Данія,—П. Штейеръ, Спасская, собст. домъ.

Сербія,—Г. А. Властелица, уг. Бульварной и Католической, собст. домъ.

#### Врачи:

Архиповъ Д. П., Алекс. 90.

**Айнбергъ**, Фал. 12.

Браунъ В. Л., Б.-Мор., д. Либина.

Бродскій В. И., уг. Спас. и Моск., д. Курчатова.

**Винтелеръ Л. Н.**, Рожд., д. Агина 20.

**Вольфонъ В. О.**, уг. Моск. и Спас.

Гедульдъ С. А., (женщ.-врачъ) Кат., д. Кроля.

Гольденбергъ С. М., уг. Рожд. и Потем., д. Пономарева.

Гончаровъ П. И., Б.-Морск., соб. д.

Грачевъ А. Ѳ.

**Гринбергъ Ш. Г.**, уг. Кат. и Глазен., д. Коллегорскаго.

Грозенштейнъ В. Д., уг. Инжен. и Потемкин.

Давидсонъ С. И., Б.-Морск. 44.

Давыдовъ Д. В.

Должанскій Н. С., Никол., соб. д.

Зайденеръ Г. С., уг. Фал. и Б.-Мор., соб. д.

Ипнолитовъ А. Ѳ.

Кальварскій М. Я., уг. Пот. и Рожд., д. Бутовича.

Каменеръ М. А., уг. Б.-Мор. и Глаз.

Каменецкій І. С., уг. Навар. и Ник.

Каношиковъ В. И., уг. Тавр. и Арл.

Китай Е. Я., Б.-Морск., прот. биржи

Кенигсбергъ М. Г., Бульв., соб. д.

Киберъ Э. Э., уг. Нав. и Б.-Морск., соб. д.

Клангъ М. А., (женщ.-врачъ) Фал., д. Зайденера.

Коллегорскій А. И., уг. Б.-Морск. и Садовой.

Комаровскій А. М., уг. Кат. и Моск.

Кранцфельдъ, Б.-Мор. д. Давидсона.

Курдюмовъ Д. В., Адмир., соб. д.

Кутыревъ А. Н., уг. Потемкин. и Спасской.

Какимовъ И. П., уг. Никольск. и Спасской.

Рожд. д. Фалѣевской.

Кандельштеттъ, уг. Фалѣевской.

Канделъштеттъ, уг. Фалѣевской.

Канделъштеттъ, уг. Фалѣевской.

Канделъштеттъ, уг. Фалѣевской.

Маркеловъ В. И., Одесская 95.  
 Матусовскій А. О., угол. Спаск. и  
 Бульв., д. Гезе.  
 Миштольдтъ А. Д., уг. Бульвар. и  
 Ник., д. Вимута.  
 Немировскій Г. Ш., уг. Глаз. и Кат.,  
 д. Коллегорскаго.  
 Нотесъ И. Л., Фал., соб. д.  
 Остринскій З. М., уг. Потемкин. и  
 Черниг., соб. д.  
 Петровъ, Рождественская, домъ Си-  
 ротинской.  
 Покрасовъ И. А., Б.-Мор., д. Залѣс-  
 скаго 48.  
 Понятовскій А. А.  
 Рабинеръ И. А., Никольск. 45.  
 Раппепортъ Я. Г., уг. Спас. и М.-  
 Морской, соб. д.  
 Ратнеръ Л. Г., Рожд., д. Кат. церк.  
 Рашеевъ К. Д., Никольская.  
 Рейнишъ Л. I., Мѣщан., д. Косякова  
 Римбергъ М. Г., Спаск., ц. Циглера  
 Розень, А. О. Фалѣвск., д. Кроля.  
 Самохоцкій, С. А.  
 Симоновичъ, Д. П. (жен.-вр.) Бул.  
 Соболь К. Г., уг. Б.-Морской и Мѣ-  
 щанской, д. Джиловича.  
 Страдомскій В. А., Садовая, соб. д.  
 Тапузъ Я. Г., уг. Потем. и Инжен.  
 Терещенко  
 Тименъ  
 Моск. и Потемк.  
 г. Фал. и Ник.  
 ѣвская 24  
 авр. и Собор.  
 ая 53.  
 жковской и  
 чельмана.  
 и Сп.  
 сбена.  
 чбн.  
 23.

Смирновъ.

Романовичъ.

Зубные врачи:

Айзенштокъ, Фал. и Потемкинск.  
 Габисъ, Соборная, д. Цукермана.  
 Клейфъ М. Д., Б.-Морская, 36.

Дантисты:

Ариштейнъ И. Я., Никол., д. Донати.  
 Афанасьевъ Е. Д., Сп., д. Курчатова.  
 Берзонъ М. М., Потем., д. Кокизова.  
 Берковскій И. Л., уг. Глазенап. и  
 Католическ. д. Коллегорскаго.  
 Брусилловская, уг. Глаз. и Католи.  
 д. Бунцельмана.

Брусилловскій Ш. М., уг. Б.-Морск.  
 и Рождест., церковн. домъ.

Вайнштокъ А. Л., Черн. и Потем.  
 д. Остринскаго.

Ганелина-Гайсинская Э. Я., уголь  
 Бульв. и Хер., д. Майхровскаго.

Коппъ А. Б., уг. Черн. и Б.-Морск.,  
 Коппъ Н. Б., д. Эдельмана.

Мальтъ С. М., Соб., д. Диковск. 20.  
 Сиротинскій В. П., уг. Б.-Мор. и Фал.

Акушеры:

Андріевская, Одесская 6.

Бологовская.

Веселая.

Веймарнъ.

Вонская, еврейская больница.

Вуль, уг. Спасской и Никольской.

Галицкая И. Г., уг. Фал. и Никол.,  
 д. Ивановыхъ.

Геликъ, Одесская 89, соб. д.

Гольдгефтеръ М. М.

Гуровичъ, уг. Моск. и Тавричesk.

Заславская, Потемкинская 86.

Карабиновичъ, Потемкинская 93.

Крепсъ, Московская 23.

Масалова В. Г., Никол. д. Никонова.

Маршакъ, уг. Черн. и Потемкинск.

Монтъ Р. Я., уг. Глаз. и 1 Песч. 45.

Менделева, Московская 11.

Мосенина, уг. Соборн. и Потемкин.

Нарыженко.

Некрылова О. Ѳ., Черниговская.

Новицкая.

Подгаецкая, уг. Инж. и Потемкин.

Прокоповичъ.

Рейнеръ, уг. Потем. и Рождествен.

Рудницкая, уг. Бульварн. и Херс.,  
д. Майхровскаго.

Савулькина, Московская 8.

Сакизчи, уг. Рожд. и Херсонской.

Скляръ, Херсонская.

Степанова Н. П., Аптекарская 21.

Сумцова.

**М а с с а ж и с т к и:**

Федосѣва, Спас.-вок. шос., соб. д.

Браунъ, Одесская.

Вейнштейнъ.

Вишневская, Потемкин., д. Кривга.

Гладштейнъ.

Гольдштейнъ.

Гольдгефтеръ.

Данашевская, Артиллеріская.

Матусевичъ, Севастопольская 11.

Рапутова.

Шаргородская-Данашевская, Навар.

**А д в о к а т ы:**

Блиндерманъ А. М., Б.-Морск. 44.

Бурцевъ Л. П., Никольская 45.

Варшава Б. Е., уг. Сп. и М.-Мор.  
ул., д. Раппепорта.

Вонскій С. М., Б.-Мор., д. Либина 45.

Коссовскій А. Ф., Херсонская 9.

Мауреръ, уг. Католич. и Глазенап.,  
д. Бунцельмана.

Пѣскеръ М. И., уг. Черн. и Б.-Мор.  
д. Эдельмана.

Солоники, уг. Ник. и Мѣщ., соб. д.  
Сѣдлецкій.

Шехавцовъ В. Д., Спас., д. Циглера.

Штейнъ М. С., Потем., д. Сахарзона.

**Ч а с т н ы е п о в ѣ р е н н ы е:**

Бажановъ И. Н., Глазенаповск. 14.

Берковъ Н. И., Мѣщанская 12.

Нугеръ М. А., уг. Черниг. и Спас.,  
д. Тобака.

Сахарзонъ Г. С., Потемкин., соб. д.

**Н о т а р і у с ы:**

Бартошинскій И. Ф., Потем. 51.

Исаченко Л. Л., Рождест. 12.

Кузнецовъ С. К., Глазен. 14.

**Б и б л і о т е к и:**

Общественная, уг. Спасск. и Рожд.,  
соб. д.

Комитета трезвости, уг. Соборн. и  
Севастоп., д. Костырко.

Геллеръ, уг. Собор. и Б.-Морск., д.  
Образцовой.

**Т и п о г р а ф і и:**

Русская, Соборная уг. Спас., 41½.

Бѣлолипскаго, уг. Потемкин. и Со-  
борн., д. Оберемченко.

Шнейдера, Соб., д. Лепшавы.

Якубовича, уг. Соборн. и Б.-Морск.,  
д. Утць.

Контора газеты „Южанинъ“, Соб. 41½.

**Г о с т и н н и ц ы:**

Лондонская, уг. Собор. и Спасск. д.  
Клеймана.

Барбе, уг. Соборн. и Спасск.

Петербургская, уг. Собор. и Потем.  
Центральная, уг. Соборн. и Католич.  
д. Инглези.

Грандъ-Отель, уг. Таврич. и Фал.

**Б а н к и:**

Городской ломбардъ, Спас., гор. д.

Государственный банкъ, Спас. 58.

Городской общественный банкъ,  
Спаск. соб. д.

Одесскій учетный банкъ, Ник. 50

Русскій для внѣшней торговли  
банкъ, Никольс. 35.

**Б а н к и р с к і я к о н т о р ы:**

Кобылянскаго, Собор., д. Мироненко.

Каменко, Спас., д. Клеймана.

Купермана, Соб., гдѣ гост. Барбе.

**А п т е к и:**

Ландау, Б.-Морск., соб. д.

Гейне, Потем., ряд. съ Петер. гост.

Филліальная, уг. Сѣн. и Глазен.

Кучука, Одес., вблизи Воен. рынк.

Гусаковскаго, уг. Фалѣев. и Спас.

Менкини, уг. Собор. и Херс. улицъ.





# ОГЛАВЛЕНІЕ

	Стран.
I. Православный календарь . . . . .	3— 14
II. Имена всѣхъ святыхъ Правос. Церкви . . . . .	15— 21
III. Россійскій Императорскій Домъ . . . . .	22— 24
IV. Справочный отдѣлъ . . . . .	25— 46
V. Земля и человѣкъ . . . . .	46— 49
VI. Россія . . . . .	49— 55
VII. Медицина г. Николаева , . . . .	55— 91
VIII. Школьное дѣло . . . . .	92—136
IX. Дѣятельность Николаевского городск. самоуправленія . . . . .	137—161
X. Крупнѣйшія событія изъ исторіи г. Николаева . . . . .	162—166
XI. Просвѣтительныя, филантропическія и инныя общества . . . . .	167—198
XII. Торгово-промышленная дѣятельность . . . . .	199—216
XIII. Фабрично-заводская и ремесленная промышленность . . . . .	217—222
XIV. Николаевскій театр . . . . .	223
XV. Послѣсловіе . . . . .	224
XVI. Адреса Николаевскихъ домовладѣльцевъ . . . . .	225—248
XVII. Адресный отдѣлъ . . . . .	249

---

- 35) Комендантъ г. Николаева полковн. Фростъ, Хер. между Кур. и Бульв  
 36) Командиръ лоцман. г. Никол. и Очакова полков. Федоровъ, Спас. 67.  
 37) Инженеръ-строит. Ник. порта Ю. К. Юстусъ, уг. Артил. и Никольск.  
 38) Пред. биржев. комитета К. А. фонъ-Эссенъ, Москов. 3.  
 39) Тов. предсѣд. бирж. комит. Г. А. Властелица, Катол. 21.  
 40) Биржев. маклеръ г. Кологерасъ, Спас., между Бульв. и Фалѣв.  
 41) Секрет. биржев. комит. А. Н. Васильевъ, Глазенаповск. 10.  
 42) Правленіе общес. приказчиковъ-христіанъ, Потем. уг. Собор. д. Оберем  
 43) Адреса ветерин., врачей смотр. списокъ служ. при гор. управѣ.  
 44) Дирек. отдѣл. Одес. учетн. банка П. К. фонъ-Рейеръ, уг. Никольск. и  
 Черниг., д. банка.  
 45) Город. ломбардъ, уг. Спас. и Глазенап.  
 46) Сирот. судъ, }  
     „ архивъ,     } уг. Спасск. и Глазенаповск.  
     „ банкъ       }  
 47) Гор. дума     }  
     „ полиція     } уг. Соборн. и Адмир.  
     „ управа       }  
     Вѣин. присутс. }  
 48) Гаупвахта, Соборн. площ.  
 49) Театръ Шеффера, уг. Адмирал. и Рождеств.  
 50) Гор. собраніе, уг. Спас. и Соборн., д. Феруза.  
 51) Мор. собр., Набережн. прот. бульвар.  
 52) Зимн. мор. собр., уг. Артил. и Адмиральск.  
 53) Циркъ Шеффера, уг. Никол. и Глазенапов.  
 54) Ветеринарн. контора, Сѣнная площ.  
 55) Магаз. общест. сбереж. и приобрѣт., уг. Спасс. и Рождествен.  
 56) Оспопрививальня, Севастопольская, между Московск. и М.-Морск.  
 57) Казен. водочный складъ, 3-я Песчаная и Соборная.  
 58) Завѣдующ. казен. водоч. склад. Н. Б. Панфиловъ. при складѣ.  
 59) Настоят. гимназ. церк. о. П. П. Еланскій, уг. Садовой и Аптек., соб. д.  
 60) Настоят. церкви реальн. уч. о. Нестеровъ, тамъ-же.  
 61) Ник. общ. библіотека, уг. Спас. и Рождеств.  
 62) Ник. 1-я лѣчебница, Москов. между Потемк. и Б.-Морской.  
 63) Еврейск. больница, Садовая, между Рыбной и Пограничн.  
 64) Гор. больница, Адмиралтейск. площ.  
 65) Мор. воен. госп., (близъ гор. больницы).  
 66) Военный лазаретъ, (при гор. больницѣ).  
 67) П. В. Шаргародская-Данашевская, массажистка, Таврич. 31.  
 68) Канцелярія фабричнаго инспектора, Наварин., д. № 1. Приемъ, по вос-  
 кресеньямъ отъ 9—12 час.

**Поправка.** Въ адрессѣ врачей замѣчены слѣдующія ошибки: вмѣсто „д-ръ Максимовъ“ напечатано—Каксимовъ. „д-ръ Мандельштамъ“—Кандельштамъ.

## Д у х о в е н с т в о :

- 1) Настоятель Новокупеческой церкви о. Игнатій Зубовъ, уг. Радостн. и Г.-Морск., церк. домъ.
- 2) Настоятель собора о. М. Романскій, кварт. при церкви.
- 3) 2-й священ. при соборѣ протоіерей о. Доримедонтъ Твердый.
- 4) Священникъ Суміоновской церкви благочинный о. Алексѣй Здѣтовецкій, аварин. 23.
- 5) Патеръ кат. церкви Черниковичъ, уг. Глазенапов. и Катола.
- 6) Пасторъ Протест. кирхи Мейеръ, уг. Фалѣев. и Адмир. при кирхѣ.
- 7) Настоятель греч. церкви о. І. Вейсъ, уг. Фалѣев. и Никольск.

## Р а в в и н а т ь :

- 8) Никол. городской раввинъ Х. Багровъ, Спасск. домъ Кнорре, уг. мѣщ.; амъ-же и канцелярія раввина.
- 9) Раввинъ м. Варваровки г. Каганъ, Бульварная д. № 21.
- 10) Раввинъ еврейскихъ колон. Хер. губ. г. Кребсъ, Херсонская ул., д. Когана, ежду Московской и М.-Морской.
- 11) Помощникъ Ник. городского раввина г. Анчилевичъ, Б.-Морская, уг. нжерной.

## У ч и л и щ а :

- 12) Ник. Алек. гимн., противъ Манганар. сквера.
- 13) Никол. Алек. реальн. училище, уг. Никольск. и Наваринск.
- 14) Желѣзнодорожное технич. училище, въ концѣ Фалѣев., близъ вокзала.
- 15) Г-я жен. гимн., Никольск. прот. реальн. училища.
- 16) Ц-я жен. гимназія, Адмиральск. прот. М.-Морской.
- 17) Портовая ремеслен. школа, уг. Садовой и Никольской.
- 18) Мореходн. классы, уг. Потемкин. и Мѣщан., д. Кривки.
- 19) Город. 6-ти классное учил., Соборная д. Липавы.
- 20) Импер. музык. училище, Адмиральск., противъ дворца.
- 21) Музык. учил. своб. худож. Попова, уг. Спас. и Фалѣевской.
- 22) Пушкин. школа, Никольская (возлѣ Мѣщан.).
- 23) Лермонтовская школа, Сѣнная площ.
- 24) Ломоносовская, рядомъ съ гор. больниц.
- 25) Еврейск. казен. училищ., уг. Адмиральск. и М.-Морск.
- 26) Дѣвичье училище, Воен. рын.
- 27) Еврейская профес. школа. уг. Бульв. и Потемк.
- 28) Никол. таможня, уг. Бульвар. и Б.-Морск.
- 29) Начальн. таможни д. с. с. Мих. Вас. Никоновъ, кварт. при таможнѣ.
- 30) Мѣщ. управа, Соборн. ул. между Сѣнной и Пограничн.
- 31) Мѣщан. староста М. Н. Сидоровъ, Сѣнная 26.
- 32) Ремесленная управа, уг. Садовой и Одесской.
- 33) Ремесл. голова В. М. Петриковскій, Московская 65.
- 34) Фабричн. инспект. Вл. Вл. Рюмишъ, Навар., д. № 1.

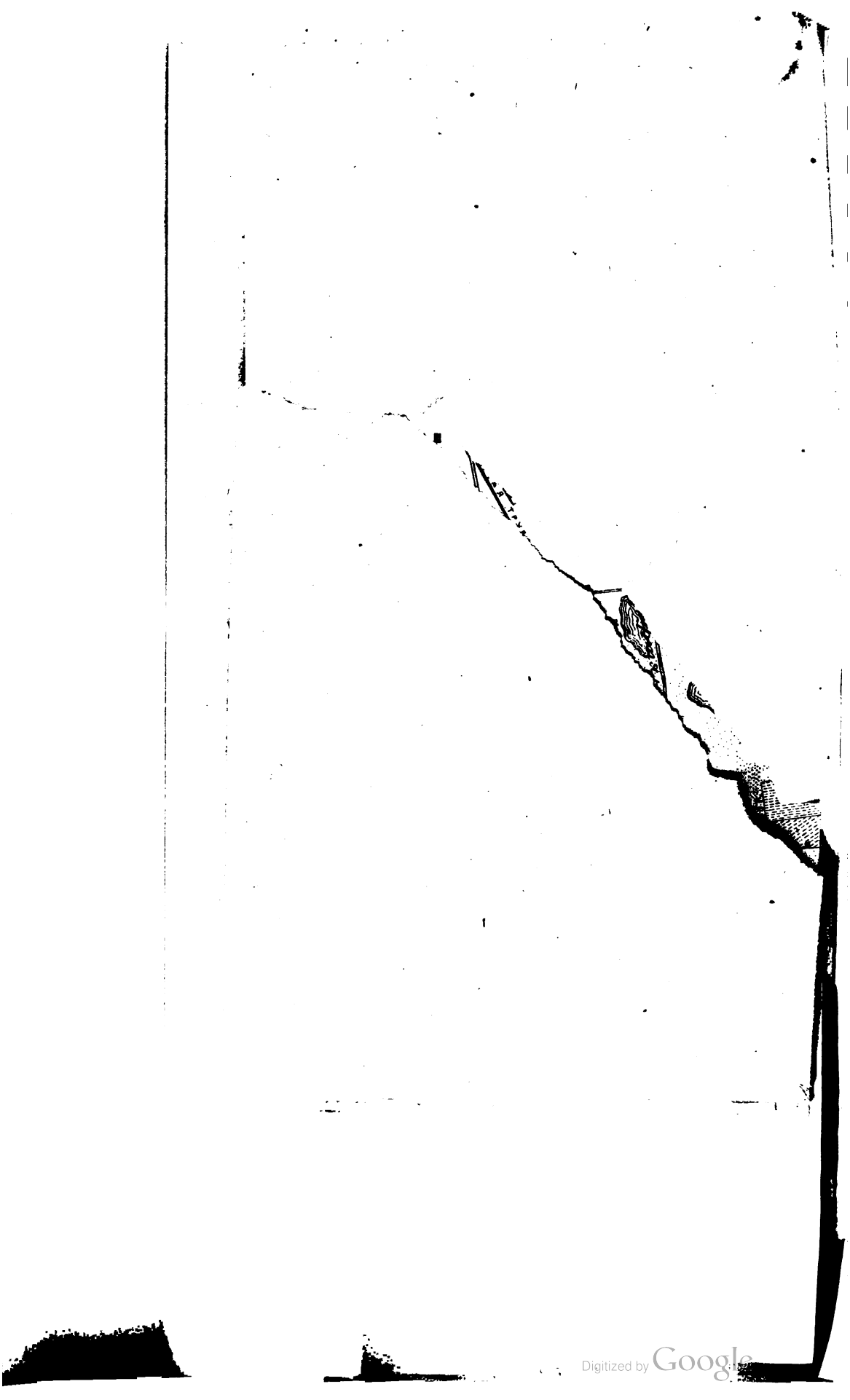

2	- - - - -	номера	"	"
3	- - - - -	Ложки бель-этажа литеры		
3	- - - - -	номера	"	"
4	- - - - -	Ложки бѣнара литеры		
3	- - - - -	номера	"	"
4	- - - - -	Ложки бель-этажа лит.		
4	- - - - -	номера	"	"
5	- - - - -	B. C. D. E.	"	"
6	- - - - -	Ложки бѣнара лит. F.		

# МЪ

## ий ИМПЕРАТРИЦЫ МАРИИ).

---

к.	↑↑	Амфитеатръ: 1 ряда . . . . .	1 р. — к.
"	⊙	" 2, 3 и 4 ряда . . . . .	— „ 70 „
"	⊙	" скамья . . . . .	— „ 60 „
"	⊙	Балконы: 1 и 2 ряда сред. и 1 ряды боков. — „	50 „
"	⊙	" 2 „ и 3 „ „ . . . . .	— „ 35 „
"	↑↑	Галерея . . . . .	— „ 25 „

---

к.	↑↑	Амфитеатръ: 1 ряда . . . . .	1 р. 25 к.
"	⊙	" 2, 3 и 4 ряда . . . . .	1 „ — „
"	⊙	" скамья . . . . .	— „ 75 „
"	⊙	Балконы: 1 и 2 ряда сред. и 1 ряды боков. — „	60 „
"	⊙	" 2 „ и 3 „ „ . . . . .	— „ 45 „
"	↑↑	Галерея . . . . .	— „ 35 „

# ОБОЙНО-ДРАПИРОВОЧНЫЙ

МАСТЕРЪ

**ЛОСИФЪ БУРАВКЪ**

Николаевъ, въ зданіи цирка, Никольская № 32.

Готовая мебель разныхъ фасоновъ, принимаю всевозможные заказы обоевыхъ и драпировочныхъ работъ, пружинныхъ и мягкихъ матрацовъ, перебивка мебели, шитье чехловъ, ковровъ и драпировка.

Исполняю добросовѣстно и аккуратно.

**ЦѢНЫ УМѢРЕННЫЯ.**

## МАЛЯРНЫЙ

МАСТЕРЪ

**И. ПИНЧУКЪ**

1-я Слободская, д. Макарова.

Принимаю всевозможныя работы по умѣреннымъ цѣнамъ, также и оклейку комнатъ.

## М. Ф. РАШКОВСКІЙ

КРОВЕЛЬНО-МАЛЯРНЫЙ

**Жестяный мастеръ**

Соборная, д. Поваляева, № 50.

Принимаю всевозможныя работы. Выполняю добросовѣстно и аккуратно.

## ПЕЧНОЙ

МАСТЕРЪ

**Ф. В. КИСЕЛЕВЪ**

Выполняетъ всевозможныя печныя работы аккуратно, добросовѣстно и по выгоднымъ цѣнамъ.

Севастопольская № 26/4.

## ПЕЧНОЙ МАСТЕРЪ

Николай Павловичъ

**АНДРЮХИНЪ.**

Изготавливаетъ всевозможныя печныя и штукатурныя работы, добросовѣстно и аккуратно.

Инженерная № 1, кварт. № 14.

# МУЖЕСКІЙ

## ПОРТНОЙ

**И. М. БРОДСКІЙ**

Принимаетъ заказы мужскихъ платьевъ, со своимъ матеріаломъ и матеріаломъ заказчика, на очень выгодныхъ условияхъ.

Глазенаповская, д. Шарта.

# А. В. ГРИШИНЪ

Уголь Нарниговской и Б.-Морской ул., д. Эдельмана.

Одесскій мастеръ, принимаю всевозможныя заказы мужскихъ платьевъ, исполняю добросовѣстно и аккуратно, по умереннымъ цѣнамъ.

# МУЖЕСКІЙ ПОРТНОЙ

**БОРИСЪ ЗИЛЬБЕРШЕРЪ**

Николаевъ, Сласская, д. Корневой.

Принимаю всевозможныя мужскія платья, какъ съ матеріаломъ заказчика, такъ и со своимъ, на экономическихъ условияхъ, исполняю скоро, добросовѣстно, изящно и аккуратно.

# МУЖЕСКІЙ

## ПОРТНОЙ

**П. ЛЕВИНЪ**

Принимаетъ заказы мужскихъ платьевъ, со своимъ матеріаломъ и матеріаломъ заказчика

Уг. Рыбной и Московской, д. Коломейцева, № 29.

# МУЖЕСКІЙ ПОРТНОЙ

**Л. СИРОТА**

Потемкинская № 47.

Принимаю всевозможныя заказы, даю въ разсрочку по умереннымъ цѣнамъ, исполняю добросовѣстно и аккуратно.

# МУЖЕСКІЙ

## ПОРТНОЙ

**М. МЕЕРОВИЧЪ**

уголь Херсонской и Мѣщанской, № 17.

Принимаю всевозможныя заказы мужскихъ платьевъ, работы исполняю добросовѣстно и аккуратно.

# МУЖЕСКІЙ ПОРТНОЙ

**Я. БРОНШТЕЙНЪ**

Б. Морская, возлѣ М. Морской, д. Зафранецъ, № 56.

Принимаетъ заказы военныхъ и штатскихъ платьевъ, изъ своего матеріала съ разсрочкою платежа, а также и изъ матеріаловъ заказчиковъ, заказы исполняются скоро и добросовѣстно.

# САПОЖНИЙ МАСТЕРЪ

**А. БѢДЯЕВЪ**

1-я Слободская и Херсонская, д. Будаковой

Принимаю разную обувь на заказъ, исполняю аккуратно и по умереннымъ цѣнамъ.



# САПОЖНЫЙ МАСТЕРЪ

## Г. ФУКСЪ

уголъ Московской и Католической. д. Михайлова.

Принимаетъ всевозможныя работы по швейцарской обуви, исполняетъ заказы въ 24 часа

# ПЕРЕПЛЕТНАЯ

## МАСТЕРСКАЯ

### З. ВИСНОВАТАГО

Бол.-Морская, Гостинный рядъ, № 3.

Принимаю все переплетныя работы, по умѣреннымъ цѣнамъ.

# Специально-Шуклерское заведение

## Г. А. ДОЛГОСОВА

Б.-Морская, уездъ Московской д. Домоусова, противъ Гостиннаго ряда въ Николаевъ.

Принимаетъ заказы по всей отрасли шуклерства: переплетеніе, лѣшуровка, надежды, что моя работа практична и завѣдывающе, верою классическія мастерскія, какъ въ Россіи, такъ и Заграницей, дасть мнѣ возможность угодить заказчикамъ самымъ изысканнымъ вкусомъ. Цѣны весьма умѣренныя.

Съ почтеніемъ Г. А. Домоусовъ.

# ШУКЛЕРСКАЯ МАСТЕРСКАЯ

## Л. ШОРА

Сущестъ съ 1861 года.

Принимаетъ всевозможныя отдѣлки для мебели, драпри и дамскихъ платьевъ, какъ-то: шнуры, бахромы, кисти, аграманты и амбрессы.

Московская № 12.

# МЕБЕЛЬНО-ОБОЙНАЯ И ДРАПИРОВОЧНАЯ

## МАСТЕРСКАЯ

### П. И. РУБЦОВА

Никольская № 46.

Имѣется готовая мебель всевозможныхъ фасоновъ, а также принимаются заказы мебельныхъ, драпировочныхъ и обоевыхъ работъ.

# ОБОЙНАЯ И ДРАПИРОВОЧНАЯ

## МАСТЕРСКАЯ

### А. АКСЕНРУДЪ

Потемкинская № 70.

Принимаетъ обивку мебели, пружинныхъ матрацовъ, оконныхъ шторъ и проч

# СТОЛЯРНЫЙ МАСТЕРЪ

## Х. КРЕМОРЕНКО

Херсонская № 16.

Принимаетъ всевозможныя заказы разной мебели, по весьма выгоднымъ цѣнамъ, а также выполняю заказы аккуратно.

# ТОКАРНАЯ МАСТЕРСКАЯ

## Шишманъ Яновича

### ВИШНЕВСКАГО

Б.-Морская № 59, рядомъ съ аптекой Ландау.

Принимаю токарныя издѣлія по дереву, кости, янтарию, исправленіе и обтяжка зонтиковъ, вѣровъ и всевозможныхъ токарныхъ издѣлій.

# АСФАЛЬТОВЫЯ

РАБОТЫ

## ДЖАРДИНИ

ОДЕССА.

Представитель въ Николаевѣ

ТОРГОВИЦКІЙ

Спасско-Вокзальное шоссе № 36.

# ГИГИЕНА

САЛОНЪ

## КРУГЛЯКОВА

для стрижки, бритья и завивки  
волосъ. Тщательная дезинфекція  
инструментовъ.

Николаевъ. Спасская ул.,  
д. Заявлена.

ПЕРВОКЛАССНЫЙ

НАТУРАЛЬНЫЙ

## ХЛѢБНЫЙ КВАСЪ

ПРОИЗВОДСТВО

АНТОНА ДАНИЛЮКА

въ Николаевѣ.

АЛЕКСАНДРЪ МЕЕРОВИЧЪ

## ФИЗДЕЛЬ

БАКАЛЕЙНАЯ

И ТАБАЧНАЯ ТОРГОВЛЯ

8-я Слободская и Севастополь-  
ская, № 190.

# МАГАЗИНЪ

Писче-бумажный, кан-  
целярскихъ, чертеж-  
ныхъ, рисовальныхъ  
и учебныхъ пособій

И. ПАРХОМЕНКО

бывш. А С Е Т Р О В А.

## СЛЕСАРНАЯ

И МЕХАНИЧЕСКАЯ  
МАСТЕРСКАЯ

К. ГЕРВИХЪ

уг. Спасской и Черниговской, д.  
Сущевской № 8

Исправляю швейныя и вязаль-  
ныя машины всѣхъ системъ.  
Устраиваю электрическіе звонки  
съ годовымъ ручательствомъ.  
Исправляю ружья и револьверы.

## ЧАЙНАЯ ГОСТИНИЦА

### РОССИЯ

съ номерами для прїѣзжающ.  
Расположена въ самомъ центрѣ  
города, на углу Соборной и Като-  
лической улицъ. Номера отъ 60  
к. и дороже. Чай и кушанья по  
весьма доступнымъ цѣнамъ. При  
гост. телефонъ № 134.

Содержат. И. ПИНКИНЪ.

Вновь сформированный

## БАЛЬНЫЙ ОРКЕСТРЪ

МУЗЫКИ

отъ 6 до 18 челов., подъ управ-  
леніемъ М. О. КУЛИКА.

Принимаю на себя обязанность  
доставлять оркестръ на свадеб-  
ные вечера, балы и обѣды.

Севастопольская № 24.

## ТАБАЧНЫЙ МАГАЗИНЪ

**И Б А С Е С А Л Е Т**  
*Соборная ул. подъ Народн. Соборомъ*

Постоянный ассортиментъ табуку и панирость: Асмолова, Кушварова, Месакуде, Стамболи, Соломова Когенъ, бр. Когенъ, Асвадурова, Асланида, Банкава, Бурата, бр. Шапшаль, Саастчи и Мавгуби, бр. Кальфъ, Ильи Рюфе, Исаакъ Рюфе, Дурутча и др. Сигары, сигареты, выдательный табакъ лучшихъ сортовъ и известнѣйшихъ фабрикъ и разныхъ принадлежности для куренія.

АЛЕКСАНДРЪ ФЕДОРОВИЧЪ

## МАУРЕРЪ МАГАЗИНЪ ЧАСОВЪ,

золотыхъ, серебряныхъ и бриллиантовыхъ вещей, а также издѣлій Иосифа Фраже, принимаются заказы, починки и починка часовъ.

Соборная улица, домъ Феруза.

Магазинъ и мастерская физико-математическихъ и гальванопластич. издѣлій

**АВГУСТИНА ДИПЛЕДОЛЬСКАГО**  
*ул. Николаевъ, Соборн. л. Образцова, въ Николаевъ, Председатель фабрикъ ГРИНВАЛЬДЪ*  
Манометровъ, вакууметровъ, термометровъ и арматуры; преисъ-курanty выслаются бесплатно. Имѣются для продажи: электрическіе звонки, телефоны и всевозможныя принадлежности къ нимъ, а также принимаются всевозможныя работы по электричеству, постановку звонковъ и телефоновъ, проверку манометровъ, изготовление шкандаловъ и зондъ, исправленіе различныхъ механизмовъ и велосипедовъ. Принимаю заказы золоченія, сереброванія, никелированія и бронзирования на разныхъ металлахъ, также церковная утварь и комнатныя различныя предметы; серебр. и никелиров. съ ручател. Телеф. № 326.

МАГАЗИНЪ

МОДНЫХЪ ЛАМСКИХЪ И ДРЕЗЕНЪ ОНИИИИ  
**И. ГОЛЬБЕРГА**

*Соборная ул. домъ Мешуреса № 3, въ Николаевъ*

Постоянно большою и разнообразнымъ выборомъ готовыхъ мантилей, изготовленныхъ по послѣднимъ парижскимъ и берлинскимъ моделямъ, а также приемъ заказовъ

въ ново-переустроенномъ магазинѣ

## Тимофея Ермолаевича БЛАГИНА

*Южно-Троицкий рядъ, Зинцова № 9-10.*

Имѣются въ большомъ выборѣ фарфоровыя, фаянсовые, столовыя и чайныя сервизы; разная хрустальная посуда; лампы: столовыя, висячія, гостинныя, стѣнныя, будуарныя фонари; образа въ серебряныхъ и мѣдныхъ ризахъ, кюты, лампы, подносы, самовары, столовыя ножи, клеенки и клеенчатая скатерти, зеркала, картины, гармоніи, ложки накладнаго серебра; чугуново-эмалированная посуда и разные хозяйственныя предметы. Цѣны самыя умеренныя. Оптовымъ покупателямъ дѣлается скидка.

ПОСУДНО-ЛАМПОВАЯ ТОРГОВЛЯ (ВЫПШ.)

## Григорія Федоровича БЪЛУХИНА

*въ г. Николаевъ, Базарная площадь*

*Фирма существуетъ съ 1884 года.*

Всегда имѣются въ большомъ выборѣ товары для оптовыхъ и мелочныхъ покупателей.

Фарфоровая фаянсовая, хрустальная и эмалированная посуда, лампы столовыя, кабинетныя и къ нимъ принадлежности; керосиновыя и бензиновыя кухни, образа московскіе и монастырскіе, лампы накладнаго серебра и хрустальныя, столовыя и чайныя ложки, самовары и др. Столовые ножи, самовары фабр. «Баташова», зеркала, картины, подносы, гармоніи, дѣтскія игрушки и деревян. лаковыя ложки и много др. товаровъ.

# МОДНО-ГАЛАНТЕРЕЙНЫЙ И ШЛЯПНЫЙ МАГАЗИНЪ

**В. Л. ФИША**

Соборная улица, Гостинный рядъ

Имѣется громадный выборъ новѣйшихъ фасоновъ мужскихъ шляпъ, мужскаго и дамскаго бѣлья, разныя отдѣлки для платковъ, корсеты „Дютоа“ и проч. Цѣны умеренныя.

# ВОЛЬШОЙ МАНУФАКТУРНЫЙ И СУКОННЫЙ МАГАЗИНЪ

**— СЛУЦКЕРА —**

Базарная площадь № 1.

Постоянно получаютъ въ громадномъ и разнообразномъ выборѣ мануфактурные и суконные товары.

# Д. А. ЧЕГРЫНЦЕВЪ МАНУФАКТУРНЫЙ И СУКОННЫЙ МАГАЗИНЪ

Николаевъ, на базарѣ.

Большой выборъ всевозможныхъ мануфактурныхъ товаровъ, за качество и свѣжесть товара магазинъ ручается.

# САЛОНЪ В. Б. ЛИХТЕРА

Соборная улица, домъ Тонгура, противъ Центральной гостинницы.

При салонѣ имѣются абонементные ящики.

# ИНДЕРАУ И К<sup>о</sup>

ВЪ ДРЕЗДЕНЬ

ТЕХНИЧЕСКОЕ И ГАЗОПРОВОДНОЕ БЮРО.

ОДЕССКОЕ ОТДѢЛЕНІЕ.

Одесса, Почтовая, 28. Телеграммы: Индерау, Одесса.

ОТДѢЛЪ I-й. Полное устройство воздушно-газоваго и газоваго свѣщенія. Изяются на складѣ люстры, лампы, газокладочныя горѣлки, сѣтки и принадлежности. Газовая арматура. Газопроводы.

ОТДѢЛЪ II-й. Газовые, керосиновые и бензиновые двигатели, катера, экипажи.

ОТДѢЛЪ III. Инструментальныя машины, токарныя станки, фрезировальныя машины, сверлильныя и строгальныя машины, для дерева и металла. Перемоточныя машины. Полное устройство мастерскихъ и заводовъ. Трансмисси, пазы. Собственная ремонтная мастерская.

**Новость!** Газовый свѣтъ въ 500 свѣчей, цѣны и описанія по запросу бесплатно.

АПТЕКАРСКІЙ.

КОСМЕТИЧЕСКІЙ, КОЛОНИАЛЬНЫЙ И  
ОПТИЧЕСКІЙ МАГАЗИНЪ

ИСАЯ МАЛИСА

ВЪ НИКОЛАЕВѢ.

Херсонская ул., домъ Калустова, между Глазенаповской и Рождественской, рядомъ съ пекарней.

H A N D L U N G,

FON APOTHEKER, COSMETISCHER, COLONIAL

und optischer waaren von

ISAIMALIS

in Nicolaeff,

ende Chersoner Strasse, Haus Kalustow.

# САММЕТЪ и ШАКОВЪ

ОДЕССА,

Ришельевская ул. соб. домъ, № 26, между Еврейской и Почтовой,

## УСТРОЙСТВО ВОДОСНАБЖЕНІЙ и ВОДОПРОВОДОВЪ.

### СКЛАДЪ

## РАЗНАГО РОДА МАШИИЪ

### и ТЕХНИЧЕСКОЕ БЮРО.

На складъ имѣются: паровыя машины, газовыя, бензиновыя и керосиновыя двигатели всемирно известнаго завода

### ОТТО-ДЕЙЦЪ.

А также имѣются: пожарныя, паровыя и ручныя насосы, пеньковыя и резиновыя рукава, трубы желѣзныя, чугуныя, мѣдныя, свинцовыя и пр. и пр.



## Магазинъ собственнаго производства мужской, дамской и дѣтской обуви,

Соборная улица, противъ магазина Диновскаго, гдѣ золотой ботинокъ.

Принимаются заказы подъ управленіемъ варшавскихъ и заграничныхъ мастеровъ, изъ варшавскихъ и заграничныхъ товаровъ.

Заказы исполняются въ 24 часа.

Съ почтеніемъ

## Ф. ДЕВИЦКІЙ.



# ПОЧЕМУ

КАЖДЫЙ ДОЛЖЕНЪ ПРЕДПОЧЕСТЬ ЗАСТРАХОВАТЬСЯ ВЪ ОБЩЕСТВѢ

## „НЬЮ-ІОРКЪ“.

ПОТОМУ, что это одно изъ крупнѣйшихъ и солиднѣйшихъ Обществъ въ мірѣ.

ПОТОМУ, что его активъ превышаетъ Руб. 416,773,000.

ПОТОМУ, что „Нью-Іоркъ“ Общество чисто взаимное и всѣ его капиталы и прибыли составляютъ исключительную собственность страхователей.

ПОТОМУ, что „Нью-Іоркъ“ имѣетъ за собою почетное прошло въ 54 года, въ теченіи которыхъ его финансовая сила и преуспѣваніе росли прогрессивно.

ПОТОМУ, что страхователи участвуютъ въ ежегодныхъ дивидендахъ съ перваго года страхованія.

ПОТОМУ, что его полисы неоспоримы. Если только премія будетъ исправно уплачиваема, Общество безъ всякаго спора и промедленія уплатитъ, въ случаѣ смерти, застрахованную сумму и, такъ-же образомъ, страхователь имѣетъ полную увѣренность, что его вдова и дѣти, или правопріемники унаследуютъ отъ него капиталъ, а не процессъ.

ПОТОМУ, что его полисъ по истеченіи 3-хъ лѣтъ становится абсолютно непоколебимымъ. Въ случаѣ прекращенія платежа премій, страхованіе все-таки остается въ силѣ въ полной первоначальной суммѣ, въ теченіи извѣстнаго числа лѣтъ, безъ всякихъ расходовъ, или страхователь можетъ получить сполна оплаченный полисъ на уменьшенную сумму, на условіяхъ первоначальнаго полиса, или, наконецъ, онъ можетъ получить наличными деньгами выкупную стоимость полиса.

ПОТОМУ, что если полисъ будетъ находиться въ силѣ въ теченіе не менѣе 3-хъ лѣтъ, страхователь можетъ полу-

чить отъ Общества подъ него ссуду изъ 6% годовыхъ.

ПОТОМУ, что Общество „Нью-Іоркъ“ выдаетъ и такіе полисы, по которымъ, кромѣ уплаты застрахованнаго капитала, обусловленъ возвратъ наследникамъ всѣхъ внесенныхъ за страхованіе премій въ случаѣ смерти застрахованнаго въ теченіе предусмотрѣннаго въ договорѣ періода въ 10, 15 или 20 лѣтъ.

ПОТОМУ, что Общество „Нью-Іоркъ“, кромѣ внесеннаго постояннаго залога въ Руб. 500,000, вноситъ полные резервы премій по заключеннымъ въ Россіи страхованіямъ въ Государственный Банкъ. Въ настоящее время специальный фондъ сбереженія страхователей въ Россіи Общества „Нью-Іоркъ“ превышаетъ сумму Руб. 9,053,000

ПОТОМУ, что дѣятельность Общества „Нью-Іоркъ“ въ Россіи находится подъ постояннымъ контролемъ Русскаго Правительства, такъ что его полисы обеспечены всесторонними гарантіями.

ПОТОМУ, что благодаря всѣмъ указаннымъ условіямъ, полисъ Общества „Нью-Іоркъ“ является не роскошью, не расходомъ; это самое лучшее имущество, какое каждый можетъ оставить своей семьѣ такъ, какъ оно сейчасъ-же превращается въ наличныя деньги и свободно отъ затрудненій, которыя встрѣчаются при реализаціи земельной или недвижимой собственности и не подвергается биржевымъ колебаніямъ.

ПОТОМУ, что Общество „Нью-Іоркъ“ единственное учрежденіе, которое представляетъ всѣ вышеизложенныя выгоды.

**Главное Управление для Россіи С.-Петербургъ, Малая Морская, 12.**

Главн. Уполномоч. для Россіи *П. П. Меллеръ.*

Главный Агентъ для Николаева *П. Ковалевъ.*

Открытъ пріемъ подписки  
на книгу и на помѣщеніе  
объявленій въ ней.

**XX-й вѣкъ.**

ГОДЪ 1-й.

Открытъ пріемъ подписки  
на книгу и на помѣщеніе  
объявленій въ ней.

## АДРЕСЪ-КАЛЕНДАРЬ

### СПРАВОЧНАЯ КНИГА ГОРОДОВЪ:

- 1) Екатеринослава, 2) Кременчуга, 3) Николаева, 4) Херсона,  
5) Елисаветграда и 6) Одессы

съ планами этихъ город. и театровъ на отдѣльныхъ листахъ  
и 18 картин. великихъ художниковъ.

Изданіе П. А. Ковалева и К<sup>о</sup>.

(XX-й вѣкъ будетъ вынуженъ въ количествѣ 10,000 экземпляровъ.  
Форматъ журнала „Нива“).

Вся книга выйдетъ въ октябрѣ—ноябрѣ 1900 года.

Цѣна по подпискѣ 2 р. 50 к. за всю книгу.

Отдѣльные выпуски: 1) Екатеринослава, 2) Николаева по 75 коп., 3) Кре-  
менчуга, 4) Херсона и 5) Елисаветграда—по 50 к., 6) Одессы—по 1 р.  
Подписавшіеся на всю книгу получаютъ большой отрывочный кален-  
дарь, подписавшіеся на отдѣльные выпуски получаютъ малый отрывоч-  
ный календарь. По выходѣ книги въ свѣтъ цѣна повысится.

**Объявленія принимаются по таксѣ:**

Передъ текстомъ въ	3 тыс. экз.	5 тыс. экз.	8 тыс. экз.	10 т. экз.
Стран.	РУБ.	РУБ.	РУБ.	РУБ.
1	50	75	90	100
1/2	25	38	45	50
1/4	13	20	23	25
1/8	7	10	12	13

на объявленія послѣ текста цѣна сбавляется на 25%.

Давшіе объявленія получаютъ бесплатно тѣ выпуски, гдѣ помѣщены  
ихъ объявленія, также отрывочный календарь и книгу подъ назва-  
ніемъ: „А. С. Пушкинъ и В. Г. Бѣлинскій“ въ которой будетъ био-  
графія великаго поэта и не менѣе великаго его критика, статьи В. Г. Бѣ-  
линскаго о Пушкинѣ и всѣ произведенія послѣдняго, о которыхъ  
говоритъ великій критикъ, портреты Пушкина и Бѣлинскаго и кар-  
тина: „Пушкинъ принимаетъ Бѣлинскаго“.

XX-й вѣкъ будетъ преслѣдовать цѣли, намѣченныя въ Адресъ-Календа-  
рѣ и справочной книгѣ г. Николаева на 1900 г.—и постарается по воз-  
можности полнѣе адресовать жизнь вышеозначенныхъ 6-ти городовъ.  
П. А. КОВАЛЕВЪ и К<sup>о</sup>.





**RETURN TO the circulation desk of any  
University of California Library**

or to the

**NORTHERN REGIONAL LIBRARY FACILITY**

University of California  
Richmond Field Station, Bldg. 400  
1301 South 46th Street  
Richmond, CA 94804-4698

ALL BOOKS MAY BE RECALLED AFTER 7 DAYS

To renew or recharge your library materials, you may  
contact NRLF 4 days prior to due date at (510) 642-6233

---

**DUE AS STAMPED BELOW**

---

OCT 11 2007

---

---

---

---

---

---

---

---

---

---

DD20 12M 7-06

U. C. BERKELEY LIBRARIES



C045502242

M304529

THE UNIVERSITY OF CALIFORNIA LIBRARY

