

Эмиль Вюрглеръ и Ко

Екатеринославъ См. стр. 3.

9(с2)г
В 38

ВЕСЬ ЕКАТЕРИНОСЛАВЪ.



1913

Изд. Л. И. Сатановскаго.

XV годъ изданія.

ФОТОГРАФЪ

ВЪЗН. 10 К.

Ея Императорскаго Величества Государыня Императрица Марія Федоровна.

Н. А. ЛЕПСКІЙ

Протвѣтъ 28, телефоны 4-01.

Художественное исполненіе всѣхъ работъ высшимъ качествомъ.

См. 3-ю стр. объявленій впер. текста

БРЯНСКІЙ ЗАВОДЪ

„Ст. БОЛВА“
Риго-Орловской жел. дор.
Основанъ въ 1873 году.



АЛЕКСАНДРОВСКІЙ
ЮЖНО-РОССІЙСКІЙ ЗАВОДЪ

близъ Екатеринослава.
Основанъ въ 1885 году.

**АКЦІОНЕРНОЕ ОБЩЕСТВО
БРЯНСКАГО**

РЕЛЬСОПРОКАТНАГО, ЖЕЛЪЗДОБЛАТЕЛЬНОГО и МЕХАНИЧЕСКАГО ЗАВОДА

Правленіе Общества въ С.-Петербургѣ, Морская, № 46. Телефоны: № 560—Правленія, 254—85—Завѣдующ. Дѣлами, 254—86—Секретаря Правленія и 254—87—Бухгалтеріи.

Адресъ для телеграммъ: С.-ПЕТЕРБУРГЪ—БРЯНСКЗАВОДЪ.

Обществу принадлежатъ два завода: **БРЯНСКІЙ ЗАВОДЪ**—Бѣжица, Орловской губ. при ст. „Болва“ Риго-Орловской жел. дор. и **АЛЕКСАНДРОВСКІЙ**—близъ Екатеринослава (ст. „Горяиново“ Екатеринбургской желѣзной дороги).

БРЯНСКІЙ ЗАВОДЪ ИЗГОТОВЛЯЕТЪ:

Паровозы пассажирскіе и товарные вагоны, вагоны цистерны, вагоны для перевозки спирта, молочныхъ продуктовъ и всякихъ специальныхъ назначеній, а также спеціальныя конно-желѣзные вагоны, пароходы, устройство переносныхъ жел. дорогъ съ подвижнымъ составомъ, путевыя переводныя стрѣлки, крестовины, поворотные круги, стропила, мосты, резервуары для храненія нефти, машины всякія, какъ-то: паровыя и гидравлическія; двигатели разныхъ типовъ, всевозможныя станки, подъемныя краны, насосы и т. д., паровые котлы, артиллерійскіе снаряды разныхъ калибровъ, бронебойныя, палубобойныя, фугасныя шрапнели, гранаты и т. п., зарядные ящики, лафеты; запасныя части для подвижного состава, какъ-то: паровозныя, тендерныя и вагонныя колесныя пары, ресоры, пружины спиральныя и эллиптическія и т. п.

Кромѣ того Брянское Общество вошло въ соглашеніе съ извѣстной германской фирмой „Общество Машиностроительныхъ заводовъ въ Бенратѣ“ на основаніи котораго заводы Брянскаго Общества изготовляютъ по чертежамъ означеннаго Машиностроительнаго Завода нижеслѣдующія устройства:

Подъемныя краны всевозможныхъ системъ; устройства для нагрузки руды, каменнаго угля, кокса и т. д.; проволочныя дороги, оборудованіе прокатныхъ заводовъ; оборудованіе доменныхъ печей и оборудованіе желѣзодоблительныхъ заводовъ.

АЛЕКСАНДРОВСКІЙ ЗАВОДЪ ИЗГОТОВЛЯЕТЪ:

Чугунъ, желѣзо и сталь всѣхъ сортовъ, мосты, стропила, рельсы всевозможныхъ типовъ для паровыхъ и конныхъ жел. дор. и скрѣпленія къ нимъ, листовое и сортовое желѣзо кровельное, швеллера, балки и т. д., предметы водоснабженія, чугуныя трубы отъ 2" до 36", фасонныя части, резервуары для храненія нефти, канализаціонныя трубы и т. п.

Общество имѣетъ свои желѣзные рудники въ Криворогскомъ и Керченскомъ мѣсторожденіяхъ.

БРЯНСКІЙ ЗАВОДЪ.

Адресъ для телеграммъ: Бѣжица-Заводу.
" " писемъ: Бѣжица, Орловск. г.
" " грузовъ: Ст. Болва, Риго-Орловской ж. д.



АЛЕКСАНДРОВСКІЙ ЗАВОДЪ.

Адресъ для телеграммъ: Екатеринославъ
Чечелевка Заводу.
" " писемъ: Екатер. — Чечелевка.
" " грузовъ: Ст. Горяиново, Екатеринбургской ж. д.

КОНТОРА ЖЕЛЪЗНЫХЪ РУДНИКОВЪ: Веселые Терны, Екатеринославск. губ.

Адресъ для телеграммъ: РОКОВАТАЯ.

ПРЕДСТАВИТЕЛИ:

Романовъ И. С. въ Москвѣ Мясницкая, д. Ермаковыхъ кв. № 12.



Б. Авенариусъ и К^о въ Варшавѣ, Иерусалимская аллея, № 72, Кіевѣ и Вильнѣ.
С. И. Петраковский въ Тифлисѣ.
Р. И. Юргенсъ, Петербургъ.

Техническая контора и складъ
Горнаго Инженера **И. Д. КРАВЦОВА**

бывш. Горнаго Инженера **А. С. КУЗЬМИЦКАГО.**

Екатеринославъ, Проспектъ № 106 с. д. Телефонъ № 6-77.

Отдѣленія: Воронежъ—Черкассы.

Адресъ для телеграммъ: Екатеринославъ, **МАШИНОСТРОЙ.**

Инженерное Бюро

ОТДѢЛЫ:

Строительный. Отопление и Вентиляція. Электротехнической.
Горный, Фабрично-Заводской, Канализаціонный.

Представительства и Склады:

Акц. О-ва „СТОЛЛЬ и К-о“ въ Воронежѣ
Нефтяные четырехтактные двигатели
и маслябойные прессы.

Акціонернаго Общества „ПАУКШЪ“
ДИЗЕЛЯ (Вертик.)

САМУЗЛЬСОНЪ и К-о Л-тдъ Бенбюри
(АНГЛІЯ)
Вальцевые станки.

Акц. О-ва „Флетеръ“ въ Гассенѣ
Паровые гарнитуры.

Акц. О-во электрическихъ заводовъ
Бергмана въ Берлинѣ
динамо-машины и электромоторы.

Акц. О-во „Зеебомъ и Диксталь“
въ Шеффильдѣ.
Инструментальн. и буров. сталь, сверла.

„Фламгеръ, Цудзе и К-о“ въ Дрезденѣ
Нуклеотборники и сортировки.

„Акц. О-ва Джонъ Гривзъ и К-о“
Земледѣльческія машины.

Акц. О-ва „Генрихъ Шредеръ“
Вертикальные нефтяные двигатели
до 15 силъ.

Т-во Азовскаго кожевеннаго производства
РЕМНИ.

Дымосожигатели системы **М. В. Папа-Федорова**
и инж.-техн. **В. К. Скорчелетти.**

Акц. О-во „ШТАРКЕ и ГОФМАНЪ“
Двиг. дизель горизонт.

А. БОРЗИГЪ, Берлинъ.
Паровыя машины, насосы, компрессоры
и холодильныя оборудованія.

ВСЕГДА НА СКЛАДѢ

Автомобили, земледѣльческія машины, мельничныя машины,
гарнитуры, токарн. **станки**, двигатели, вальцевые стан-
ки, кожан. и верблюжьи ремни, **сепараторы** и т. п.

Поставки всѣхъ, вообще, предметовъ, **необходимыхъ**
въ технику.

ЧИТАЛЬНЯ

Общественная библиотека

6976 0287

10007

Е. П. 7



Акционерное Общество
Первой Варшавской Фабрики
Механического и ручного производства
ОБУВИ

Ж. И. Брохисъ съ С-ми

сущ. съ 1875 г.

Собственные фабричные магазины:

Проспектъ,
Новгород. рядъ
Телеф. 6-91.

Озерн. Проспектъ
Городской рядъ
№ 18.



Южно-Русское

Днѣпровское



ДНѢПРОВСКІЙ ЗАВОДЪ

Награжденъ ГОСУДАРСТВЕННЫМЪ ГЕРБОМЪ
на Всероссийской выставкѣ въ Нижній-Новгородъ въ 1896 г.
БОЛЬШАЯ ЗОЛОТАЯ МЕДАЛЬ на Парижской Всемирной выст. въ 1889 г.
Металлургическое Общество.

Заводъ расположенъ при ст. "ТРИТУЗНАЯ" Екатеринбургской жел. дор.

ЗАВОДСКАЯ

д.з.

МАРКА ЖЕЛѢЗА

Днѣпровскій заводъ изготовляетъ:

- | | |
|---|---|
| 1. Рельсы всякихъ типовъ для паровыхъ и конныхъ желѣзныхъ дорогъ. | 14. Паровые котлы обыкновен. и водотрубы. |
| 2. Рельсы легкихъ профилей для рудниковъ и копей. | 15. Резервуары и баки. |
| 3. Рельсовые скрутки. | 16. Мостовыя формы. |
| 4. Бандаживнутр. діам. отъ 350 до 2000 м/м. | 17. Стропила. |
| 5. Паровозныя, тейдерныя и вагонныя оси. | 18. Копры для шахтъ. |
| 6. Рессорную сталь гладкую и желобчатую. | 19. Желѣзные вагоны для руды и копей. |
| 7. Двуугловое и корытное желѣзо. | 20. Стрѣлки и крестовины. |
| 8. Колонное желѣзо для колоннъ и колонны. | 21. Катанную проволоку до 5 м/м діаметр. литого желѣза и стали. |
| 9. Катанное и ковачное вала для приводовъ. | 22. Чугунъ литейный, бессемеровск. передельный и зеркальный. |
| 10. Листовое и универсальное литое желѣзо и сталь. | 23. Стальную и чугунную отливку. |
| 11. Шахматное желѣзо. | 24. Чугунныя водопроводныя трубы отъ 2" до 12" въ діаметрѣ по специальному прейсъ-куранту-сортаменту. |
| 12. Волнистое желѣзо оцинкованное и черное. | 25. Штамповыя днища по специальному прейсъ-куранту-сортаменту. |
| 13. Двуугловое, грядильное, ламешное, тавровое, угловое, полосовое, шпичное, обручное, квадратное, круглое, полукруглое, калосниковое и разное фасонное литое желѣзо и сталь. | 26. Вагонные колесные центры. |
| | 27. Вагонные полускаты. |
| | 28. Огнеупорный кирпичъ. |
| | 29. Шлаковый кирпичъ. |

Правленіе Общества С.-Петербургъ, Морская, 34.

АГЕНТСТВА

Южно-Русскаго Днѣпровскаго Металлургическаго Общества.

- Въ Москвѣ: Тверской бульваръ, № 60, домъ Яголковскаго.
- Кіевѣ: Крещатикъ, д. № 12.
- Харьновѣ: Сумская улица, домъ № 23.
- Екатеринославѣ: Проспектъ, домъ Карпаса.
- Одессѣ: Нѣжинская, № 65.

АГЕНТЫ:

- Въ ВИЛЬНѢ, М. Я. Бескинъ.
- Въ РИГѢ, П. Стольтерфотъ и Ко.
- Въ ВАРШАВѢ, Инж. І. І. Рудницкій.
- Въ НИКОЛАЕВѢ, Ф. Фришинъ.
- Въ БАКУ, Братья Гольдлюстъ.

На Парижской выставкѣ въ 1907 г. и Бол. серебрянной на Южно-Русской Областной и Промышл. выставкѣ въ 1910 г. въ Екатеринославѣ.

Фирма сущ. съ 1894 г и удостоена награды:



Бол. зол. медали.

Телефонъ № 441:



МѢДНО-ЛИТЕЙНЫЙ

и АРМАТУРНЫЙ ЗАВОДЪ

Э. К. Варшавскаго

въ Екатеринославѣ

Философская ул., соб. домъ № 58.

Принимаетъ всевозможные заказы на бронзовое и мѣдное литье

для заводовъ, электрическихъ трамваевъ, фабрикъ, рудниковъ, станцій, мельницъ, лѣсопиленъ и проч.

==== К А К Ъ ====

подшипники для машинъ, втулки для вагонетокъ, ролики, контакты, рекорды и другія мѣдныя части

литье изготовляется какъ въ черномъ, такъ и точенномъ видахъ

ПО САМЫМЪ УМѢРЕННЫМЪ ЦѢНАМЪ

ИЗЪ НАИЛУЧШАГО КАЧЕСТВА МАТЕРІАЛА.

Спеціальная отливка подшипниковъ для горячихъ вальцевъ

ИЗГОТОВЛЕНІЕ АРМАТУРЫ МѢДНОЙ РАЗНЫХЪ СИСТЕМЪ

для паровыхъ котловъ, водопроводовъ, машинъ и проч.

Для удобства г.г. заказчиковъ имѣется постоянно на складѣ готовый товаръ.

Прейсъ-курранты выеылаются по первому требованію.

Адресъ для писемъ: Екатеринославъ, Философская ул. соб. д. № 58.
телеграммъ: Екатеринославъ, Философская, Варшавскому.

ЭМИЛЬ ВЮРГЛЕРЪ и К^о.

ЕКАТЕРИНОСЛАВЪ

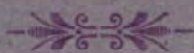

СКЛАДЪ

МАШИИЪ, ТЕХНИЧЕСКИХЪ и ЭЛЕКТРОТЕХНИЧЕСКИХЪ ПРИНАДЛЕЖНОСТЕЙ

для металлургической, горной и заводской промышленности.

Станки токарные, сверлильные, дыропробивные,

Насосы паровые, приводные, центротрубные, штанговые,
для глубокихъ колодцевъ.

Вентиляторы для кузницъ и другихъ промышлен-
ныхъ цѣлей.

Нефтяные двигатели.

Вѣсы десятичные, сороковые, сотенные, возо-
вые, вагонеточные.

Канаты стальные, проволочные.

Тигли графитные, инструментальн, сталь.

Арматура для пара и для воды.

Всевозможные инструменты для за-
водовъ и механическихъ мастерск.

Резиновый холстъ, рукава, на-
бивки и т. п.

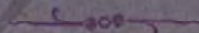

Спеціальная станція для автогенной сварки

поврежденныхъ чугунныхъ, желѣзныхъ и мѣдныхъ частей.

Станція принимаетъ всевозможные работы по исправленію
и починкѣ поврежденныхъ частей.

Также принимаетъ на себя исправленіе **ПАРОВЫХЪ КОТЛОВЪ** на мѣстѣ.

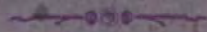

Фирма удостоена **ЗОЛОЮЙ МЕДАЛИ** на бывшей въ 1910 году Южно-Русской
Областной Выставѣ.

— 4 —

А. СЕРЕБРЕННИКОВЪ,

МОСКВА. Каретная-Садовая соб. домъ № 12.

ХАРЬКОВЪ, Чеботырскій переулочъ, д. Касилова.

ЕКАТЕРИНОСЛАВЪ, Троицкая пл. д. № 1 противъ церкви.



СБРУЯ и ЭКИПАЖИ
СВОЕЙ
ФАБРИКИ

ПОДДЕРЖАННЫЕ ЭКИПАЖИ и СБРУЯ
разныхъ фабрикъ.

Экипажныя и Шорныя
принадлежности

РЕЗИНОВЫЯ ШИНЫ,
бандажи, колеса и оси.

Кожа своего завода
сыромятная, лакированная, полуваль и шагрель.

РУКАВИЦЫ для заводовъ и копей



Екатеринославское Отдѣленіе
 Мелнично-Строительнаго и Торгово-Промышленнаго
 ТОВАРИЩЕСТВА

„АНТОНЪ ЭРЛАНГЕРЪ и Ко“

ЕКАТЕРИНОСЛАВЪ. Проспектъ д. Ильева, прот. Городского Сада.

Фирма существуетъ съ 1860 г.

Правленіе въ Москвѣ
 Мясницкая у Красныхъ воротъ свой домъ

Полное оборудованіе вальцевыхъ и жерновыхъ мукомольныхъ мельницъ высокаго, полувысокаго и крестьянскаго помола, элеваторовъ, хлопкоочистительныхъ и др. заводовъ.

Устройство МЕЛЬНИЦЪ.

По новѣйшей огнеупорной системѣ, изобрѣтенной товарищ. „Антонъ Эрлангеръ и Ко“, полная безопасность этихъ мельницъ въ пожарномъ отношеніи устраняетъ необходимость страхованія ихъ.

Продажа паровыхъ машинъ, турбинъ, газогенераторн. двигателей, вальцовыхъ машинъ и жернововъ извѣстн. заграничн. заводовъ, швейцарск. шелков. ситъ, металлич. ситъ, кожаныхъ и пеньков. ремней и другихъ мельничныхъ принадлежностей.

Спеціальный отдѣлъ

Полное оборудованіе пивоваренныхъ и хлопкоочистительныхъ заводовъ.

Смѣты и проекты
 составляются безвозмездно по требованію.



Прейсъ-курранты
 высылаются безплатно.

Яковъ ФУРМАНЪ

Екатеринославъ,

Петербургская ул., с. д. Телефонъ № 509



ФАБРИКА
КУРИТЕЛЬНОЙ БУМАГИ
ВЪ КНИЖКАХЪ
 и бумажныхъ кульковъ.

СОБСТВЕННАЯ ТИПОГРАФІЯ

Складъ разныхъ сортовъ
БУМАГЪ и КАРТОНУ.

Аренда Славутской бумажной фабрики **Князя Р. В. Сангушко** въ Славутѣ, Волынск. губ.

Фабрика вырабатываетъ:

Бумагу оберточную, соломенную, сѣрую, мануфактурную, сахарную и бумажные кульки.

Главная контора въ г. Екатеринославѣ.



Фирма удостоена серебр. медалью
 на Екатериносл. выставкѣ.

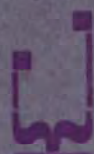

Libraire et Magasin de Mus'que

■ ■ ■ ■ DE ■ ■ ■ ■

H. KRYGIER

PERSPECTIVE № 121.

Tel. № — ■ — 15-28.

Buch-und Musikalien Handlung

LEIHBIBLIOTHEK.

Abonnement auf Zeitungen

CABINET DE LECTURE.

Articles de Bureau.

Abonnement des Journaux.

Телефонъ № 15-28.

Г. КРИГЕРЪ,

ЕКАТЕРИНОСЛАВЪ.

Проспектъ, 121 д. Азовско-Донского Банка.

БИБЛИОТЕКА ДЛЯ ЧТЕНІЯ

на французкомъ, нѣмецкомъ, польскомъ
и англійскомъ языкахъ.

РУССКІЕ ЖУРНАЛЫ.

КНИЖНЫЙ МАГАЗИНЪ

КНИГИ

русскія, польскія, французскія, нѣмецкія
и англійскія.

НОТНЫЙ СКЛАДЪ

и ИЗДАТЕЛЬСТВО НОТЪ.

Ноты русскихъ и заграничн. изданій

АБОНЕМЕНТЪ НОТЪ

ТОРГОВЫЙ ДОМЪ А. МАЙДАНСКОЙ И СЫНОВЬЯ,

ЕКАТЕРИНОСЛАВЪ.

ОТДѢЛЫ: Коммисіонный, Строительный, Технический, Пароходный и Страховой.

ЗОЛОТАЯ и СЕРЕБРЯНАЯ МЕДАЛИ на Южно-Русской Областн. Выставкѣ 1910 г. въ Екатеринославѣ.

ПРЕДСТАВИТЕЛЬСТВА:

- Акціонернаго О-ва Чепиховской Дитюповъ и Пельховой Мануфактурн, въ Варшавѣ.
- Акціонернаго О-ва для производства крахмала и патоки „Прогрессъ“ въ Ригѣ.
- Общества Донскихъ Стекольныхъ заводовъ, въ Константиновѣ.
- Акціонернаго О-ва Портландскаго Цемента въ Константиновѣ, Кранаторскій заводъ.
- Акціонернаго О-ва Кермичевскихъ Заводовъ „ДЗЕВУЛЬСКИЙ и ЛАНГЕ“, въ Славянскѣ.
- Товарищества Технической Работы Лѣсныхъ Произведеній, въ Варшавѣ, (Оржеская Паркетная Фабрика).
- Акціонернаго Общества Завода Гончарныхъ Трубъ, въ Желанной (Екатеринослав. губ.).
- Мельнице-строительнаго завода ТОМАСЪ РОБИНСОНЪ и СЫНЪ, въ Рочестерѣ (Англія).
- ВИЛЛИАМЪ МИЛЛЕРЪ и Ко, въ Москвѣ.
- Невскаго Стариноваго Товарищества, въ Москвѣ.
- Русскаго Общества Пароходства и Торговли, въ Одессѣ.
- Общества „КАВКАЗЪ и МЕРКУРИЙ“, въ С.-Петербургѣ, Пароходство по Волгѣ и Каспійскому Морю.
- Северо-Германскаго Ллойда, въ Бременѣ, Пароходство рейсы во все иностранныя порты.
- Отвѣрнаго Страховаго Общества, въ Москвѣ (Главное Агентство)
- Русскаго Страховаго О-ва „ПОМОЩЬ“, въ С.-Петербургѣ (Главное Агентство).
- Французскаго О-ва Страхованія Жизни „УРБЭНЪ“, (Главное Агентство)

Коммисіонный Отдѣлъ предлагаетъ:

Идеши джутовые алы муки, зерна, добавства, соли и проч.; илпгаты пемьковны; патоку картофельную.

Строительный Отдѣлъ принимаетъ на себя поставку:

- а) стекла оконнаго, бежскаго, матоваго и цвѣтнаго.
- б) стекла зеркальнныя для витринъ и зеркалъ.
- в) плитки терракотовыя для половъ, тротуаровъ и облицовки стѣнъ.
- г) плитки изъ массивнаго луба разныхъ рисунковъ.
- д) трубы гончарныя, канализаціонныя и фаянсовыя частыя.
- е) цемента порландскаго.
- ж) желѣзо-бетонныя работы.

Технический Отдѣлъ принимаетъ на себя полное оборудованіе и переустройство:

паровыхъ и водяныхъ МУКОМОЛЬНЫХЪ МЕЛЬНИЦЪ по новейшей усовершенствованной автоматической системѣ.

Страховой Отдѣлъ:

Страхованіе отъ огня разнаго рода недвижимаго и движимаго имущества и товаровъ; страхованіе транспортовъ. Коллективнаго страхованія отъ несчастныхъ случаевъ рабочихъ и служащихъ, а равно отдельныхъ лицъ на заводахъ, рудникахъ и другихъ промышленныхъ предпріятіяхъ. Страхованія отъ вѣржи со званіемъ. Страхованіе жизни на весьма льготныхъ условіяхъ.



Паровая
Вальцево-
Автоматическая
мельница

Торгового Дома

Г. К. Шимке и К^о

при ст. Межевая, Екат. ж. д.

Построена въ 1907 году
мельнично-строительной конторой
Т-ва Добровыхъ и Наболицъ
1912 года увеличена и усовершен-
ствована добавивъ много машинъ
для чистки и размолу новѣйшей
конструкціи.

Выработокъ

по желанію заказчика **крупный**
или **мелкій** помоль.

Суточный размоль 4000 пуд.

Адресъ для писемъ:
Почт. отд. Межевая,
Екат. губ.

Для телеграммъ:
Межевая, Шимке.



Техническая Контора

ИНЖЕНЕРОВЪ

С. С. Кмита и В. В. Тадамовичъ

Екатеринославъ, Садовая 15, Телефонъ № 11-51

Электротехнический Отдѣлъ:

ПРИНИМАЕТЪ

инсталляціонныя установкн: Центральныя электрическія станціи. Провода электрическаго освѣщенія, телефоновъ, электр. сигнализаци.

ПРЕДЛАГАЕТЪ:

Динамомашины, пародинамо, турбодинамо, мотородинамо, электродвигатели и принадлежности къ нимъ. Телефоны, телефонныя станціи и принадлежности къ таковымъ. Всевозможныя электротехническія товары и инсталляціонныя матеріалы.

Автомобили первоклассныхъ марокъ.

Механический Отдѣлъ:

ПРЕДЛАГАЕТЪ.

Двигатели керосинныя, бензиновыя, газовыя, паро-турбины, паровыя и водяныя котлы. Насосы паровыя и центробѣжныя, компрессоры завода Вейзе и Монскій Галле на/З.

Вентиляторы, всевозможныя машины и станки, краны и лебѣдки. Газоочистители. Рудничныя и заводскія вагоны и вагонетки.

Товарный Отдѣлъ:

Антифрикціонныя металлы; бабитъ, бронза, мѣдь и др. по виѣ конкурентнымъ низкимъ цѣнамъ и самаго лучшаго качества.

Сталь инструментальная, буровая и машинная. Трубы чугуныя и газовыя. Чугуныя фасонныя части мѣтнаго производства и извѣст. марки GF завода Фишера въ Швейцаріи. Ремни, наждачныя камни, набивка, изоляція и пр

Огнеупорный кирпичъ и огнеупорныя матеріалы: глина, каолинъ и кварцъ.

РУДА, УГОЛЬ и КОКСЪ

Обратите вниманіе на адресъ Екатеринославскаго Отдѣленія:
ПРОСПЕКТЪ, домъ ИЛЬЕВА, противъ Городскаго Сада.

АКЦИОНЕРНОЕ ОБЩЕСТВО

РУССКИХЪ ЭЛЕКТРОТЕХНИЧЕСКИХЪ ЗАВОДОВЪ
СИМЕНСЪ И ГАЛЬСКЕ

Телефонъ 244-31. Правленіе С.-Петербургъ, Больш. Конюшенная № 9. Телефонъ 244-32.

Адресъ для телеграммъ въ Правленіе и всея отдѣленія Общества: СИМЕНСЪ.

ЭЛЕКТРОТЕХНИЧЕСКІЙ И МЕХАНИЧЕСКІЙ ЗАВОДЪ въ С.-Петербургѣ.

ОТДѢЛЕНІЯ:

Москва, Маросейка, д. Грачевыхъ
Варшава, улица Фоксаль, № 18
Харьковъ, Николаевская площ., № 3
Екатеринославъ, Проспектъ, д. Ильева
Одесса, Сабанъвъ мостъ, № 8.
Баку, Петровская пл., д. Арафелова
Воронежъ, Б.-Дворянская, д. Гербъ

Сосновице, ул. Гловна, д. Бермана.
Екатеринбургъ, уг. Главнаго Возне-
сенскаго пр
Ростовъ на Дону, Б. Садовая № 25.
Владивостокъ, Свѣтканская ул., домъ
Медвѣдева.

Представители:

НИЕВЪ, ТИФЛИСЪ и РИГА—Отдѣленія Русскаго О-ва Шуккертъ и К°.
ВИЛЬНО—Виленское Техническое Бюро.

Динамомашинны, электродвигатели и принадлежности
Электротехническія сооруженія для передачи работы и для освѣщенія.
Электрическіе трамваи.
Водомѣры
Измѣрительныя приборы.

Телеграфныя аппараты.
Телефоны.
Блокъ-аппараты.
Централизациа стрѣлокъ и сигналовъ.
Пожарная и тревожная сигнализациа.
Рентгеновскіе аппараты.
Танталовая и вотановая лампы.

ОЗОНИРОВАНИЕ ПИТЬЕВОЙ ВОДЫ

Стерелизационныя устройства для обезвреживанія питьевой воды по сист. Сименсъ и Гальске и графа де Фризе

ЭЛЕКТРОХИМИЧЕСКІЯ УСТРОЙСТВА

какъ-то: электрическая очистка мѣди, электрическое бѣленіе и пр

Радиотелеграфія и Телефонированіе безъ проволоки

Устройство для беспроволочн. телеграфированія по сист. Проф. А. С. Попова и Общества беспроволочн. телеграфія „Телефуниенъ“.

ПРЕДСТАВИТЕЛЬСТВО

Общества для выдѣлки стали электрическимъ путемъ

Gesellschaft für Elektrostahlanlagen m. b. H.

Обратите вниманіе на адресъ Екатеринославскаго Отдѣленія:
ПРОСПЕКТЪ, домъ ИЛЬЕВА, противъ Городскаго Сада.

ИНЖЕНЕРЪ-ТЕХНОЛОГЪ

ЛЕВЪ АЛЕКСАНДРОВИЧЪ ГОЛЬДЕНШТЕЙНЪ

ТЕХНИЧЕСКАЯ КОНТОРА

Екатеринославъ, Казанская ул., д. Мизко.

Телефонъ № 6-29.

KARLSHÜTTE. Мойка и сортировка угля.

Р. ВОЛЬФЪ, Магдебургъ-Бакау. Машиностроительный заводъ: локомобили разныхъ моделей, пользующихся мировой извѣстностью.

Родионъ СМИТЪ и К^о, Москва. Паровые котлы высокаго давленія всевозможн. системъ и размѣровъ. Котлы для парового и водяного отопленія. Резервуары и цистерны. Всевозможн. сварочныя работы.

КАРЛЬ ФЛОРЪ, Берлинъ-Москва. Подъемные краны и устройство всевозможныхъ лифтовъ. Масса референцій и лучшихъ отзывовъ.

Оберурзельскій Машиностроительный Заводъ.

Нефтяные двигатели „ГНОМЪ“. Очень экономные и не требующіе за собой сложнаго ухода. Нефтевозы для подземныхъ работъ (шахтъ и рудниковъ).

Ю. ПАТЕМПО. Паркетныя фабрики. Дубовые массивныя паркетныя разныхъ размѣровъ.

Электротехнический отдѣлъ: Устройство электрическихъ станцій и передачи силъ. Динамо-машины, моторы, договые фонари и счетчики. Установочный матеріаль и проч.

АЛЛИГАТОРЪ: стальной ремнесшиватель. Вполнѣ прочный, экономный и способствующій полезному дѣйствию при вращеніи ремня черезъ шкивъ. Имѣется всегда на складѣ и высылается по первому требованію.

ПРЕДСТАВИТЕЛЬСТВА:

на насосы, сталь, напильники, наждачные камни, ремни кожаные, изъ верблюжьей шерсти и балата, сверла, пневматическ. бурильные и клепальные молотки и проч. принадлежности.

Подробныя смѣты и каталоги высылаются по первому требованію.

Лампочки съ тянутой проволокой и угольныя по фабричнымъ цѣнамъ. Имѣются всегда на складѣ

Для писемъ: Ек-лавъ, Инженеру Л. А. Гольденштейну.
телеграммъ: „ Инженеру Гольденштейну.

Бр. И. и Д. Левитъ

ЕКАТЕРИНОСЛАВЪ

Воскресенская 8. ☉☉ Телефонъ № 4-12.

■ ■ ПРЕДЛАГАЮТЪ: ■ ■

Компрессоры, вентиляторы, паровые и пневматич. лебедки, перфораторы, пневмат. бурильные **МОЛОТКИ** заводовъ „ALBERT FRANÇOIS въ Бельгii“.

Оборудованiе холодильныхъ помѣщенiй для промышленныхъ и коммерческ. цѣлей.

Ледодѣлательныя машины любой производительности.

Спеціальныи типъ комбинированныхъ ледодѣлательныхъ машинъ „Лилипутъ“ съ холодильнымъ шкафомъ для хранения провизii. — доступны по цѣнѣ.

Электрическiе и ручныя мостовыя подъемныя краны. Передвижныя телѣжки осѣхъ родовъ и размѣровъ. Дифференц. блоки, лебедки, домкраты, цѣпи Галля и проч.

Разныя измѣрительныя и контрольныя аппараты съ автоматическимъ записыванiемъ количества тяги, давленiя въ шахтахъ, коксовыхъ и доменныхъ печахъ, котлахъ, генераторахъ, процесса химическихъ реакцiй и проч.

Полныя пневматическiя оборудованiя: пневм. аппараты для механич. клепки, чеканки, обрубки, сверленiя металловъ, пневм. трамбовки и проч.

Патентованныя желобчатыя непроницаемыя пластины „Космосъ“ — единственно рациональное средство для удаленiя сырости въ помѣщенiяхъ, основанное на принципѣ осушки стѣнъ постоянно циркулирующимъ воздухомъ.

Лучшая въ мiрѣ сталь и сверла „NOWO“

Водоочистители, насосы, деревянные шкивы, резина, машины, станки, инструменты и принадлежности для **заводовъ и рудниковъ.**

ТЕХНИЧЕСКАЯ КОНТОРА

Я. И. ШРЕЙДЕРЪ

г. Екатеринославъ, Жуковская № 3.

Телефонъ № 3-94

устройство
ОТОПЛЕНІЯ
зданій

Центральныхъ системъ:

Паровой, Водяной, Воздушной, Паровоздушной и проч.

ВЕНТИЛЯЦІЯ

механическая и подогреваніемъ.

ВОДОПРОВОДЪ.

Бани, заводскія купальни для рабочихъ.
Паровыя кухни, самовары, прачечныя,
дезинфекціонные аппараты, оборудо-
ваніе больницъ и т. п.

Санитарно-Техническія устройства.

А Д Р Е С Ъ:

для писемъ:
ТЕХНИЧЕСКАЯ КОНТОРА
Я. И. ШРЕЙДЕРЪ

для телеграммъ:
ЕКАТЕРИНОСЛАВЪ,
ЯКОВУ ШРЕЙДЕРУ

МЕЖДУНАРОДНОЕ Меххико Промышленное М-во

Екатеринославское Отдѣленіе

Проспектъ 110. ПРАВЛЕНІЕ: Телефонъ 12-76.

С-Петербургъ, Морская 28.

ОТДѢЛЕНІЯ:

Москва, Екатеринославъ, Екатеринбургъ.

Единственные представители
для всей Россіи

„The Sullivan Machinery Co.“
Chicago.

Алмазные буры. Компрессоры. Перфораторы. Пневм. молотки. Пневматическія найла. Цѣпныя врубовыя машины. Долбежно-каналирующія машины. Шахтные вентиляторы и подъемники.

„The Kystone Driller Co.“
Bever Falls

Ударно-канатныя буровыя машины
„КИСТОНЪ“

Штанговые насосы **„ДАУНИ“**.

„Fairbanks, Morse & Co.“
Chicago.

Керосиновые двигатели, насосы и лебедки.

„Allis Chalmers Company“.

Оборудованіе горныхъ и металлургическихъ заводовъ: доменные и шахтные подъемы, паровыя и газовыя доменные и бессемеровскія воздуходувки, литейныя ковши, бессемеровск. конверторы, ватержакеты, дробилки. Устройство цементныхъ заводовъ.

Машины и запасныя части всегда на складѣ.

Заказы исполняются въ кратчайшій срокъ.

Адресъ для телеграммъ:

„КОЛЛЕГИУМЪ“

КАТАЛОГИ и СМѢТЫ
по первому требованію.

Нефтяные двигатели **„КЛИМАКСЪ“**

ПОЛНОЕ ОБОРУДОВАНИЕ ГОРНОПРОМЫШЛЕННЫХЪ ПРЕД-
ПРИЯТІЙ и ЦЕМЕНТНЫХЪ ЗАВОДОВЪ.

РАЗВѢДОЧНОЕ АЛМАЗНОЕ БУРЕНИЕ.

БУРЕНИЕ АРТЕЗИАНСКИХЪ КОЛОДЕЦЕВЪ.

Торгово-Промышленное Товарищество

Т. И. ГАГЕНЪ Москва,

Одесское Отдѣленіе.

ПРЕДЛАГАЕТЪ: всемірно-извѣстные

1) Американскіе контрольные кассовые аппараты

„НАЦИОНАЛЬ“

НЕЗАМѢНИМЫЕ въ каждомъ торговомъ предпріятіи,
какъ **ЕДИНСТВЕННЫЙ ВѢРНЫЙ СТРАЖЪ ИНТЕРЕСОВЪ**
ДѢЛА.

2) Пишущія машины „ГАММОНДЪ“,

приспособленныя одновременно для русскаго и иностранныхъ языковъ.

3) Пишущія машины „МЕРЦЕДЕСЪ № 3“

снабженныя новѣйшими приспособленіями, **ДАЮЩИМИ**
ВСѢ ПРЕИМУЩЕСТВА предъ всеміи другими машинами
рычажныхъ системъ.

Уполномоченный Представитель для
Екатеринославской губерніи

А. А. Рахвальскій

ЕКАТЕРИНОСЛАВЪ, Полицейская 24

Телефонъ № 4-73.

ЧИТАЛЬНЯ
Міської
Обласної бібліотеки



72
Солони

А. С. Шабадъ и С. Е. Эйгехсохъ

Екатеринославъ, Казачья 16.

Агентурно-коммисіонная контора.

Телеграммы: „Шабадъ“



Телефонъ № 208.

Представительства и складъ

крупныхъ, Русскихъ и Заграничныхъ фирмъ
по бакалейной и желѣзной отраслямъ.



Цѣны и прейсъ-куранты по первому
требованію.

А. Р. Астольфи и К^о, Екатеринославъ

Екатеринославъ, Садовая 10.

ТЕХНИЧЕСКАЯ КОНТОРА ПРЕДСТАВИТЕЛЬСТВА:

ЗАВОДЪ

Черетти и Танфани

Воздушныя, канатныя, электроподъемныя, плѣсныя и зубчатыя дорлги. Грузоподъемныя сооруженія всякаго рода. (свыше 50-ти соб. патентовъ, 30 лѣтъ опыта).

Антииндуктивные телефоны

А. Перего

въ примѣненіи съ силовыми проводами высокаго напряженія.

Соединенные заводы

Стефанъ, Фрзлихъ и Клюпфель

Полное оборудованіе шахтъ. Податочн. площадки Эйкельберга. Автоматич. разгрузка кѣтей. Производство углубленія шахтъ, собств. машинами и персоналомъ. Оборудованія мокрой закладки.

Т-во Пробков. Промышл.

А. Литичевскій и К-о

Фундаментная изоляція

„НОРФУНДЪ“

Полное устраненіе передачи ударовъ отъ двигателей, электромоторовъ, станковъ, молотовъ и пр.

Исполнительныя чертежи желѣзныхъ сооруженій всякаго рода: надшахтныхъ копровъ заводскихъ зданій, стропиль, эстакадовъ и пр. Патентован. желѣзные оконные переплеты.

Коммерческое посредничество всякаго рода для обмена товаровъ съ Италіей.

Каталоги и проспекты по первому требованію. ■ Проекты и смѣты по первому требованію

КОМПАНИИ АМЕРИКАНСКИХЪ

универсальныхъ чертежныхъ машинъ.

ЧЕРТЕЖНЫЕ СТАНКИ-ШКАФЫ.

Сбереженіе времени и труда.

Точность и чистота работы.

Инженеръ Б. Л. Гитбергъ-Гильбертъ

Екатеринославъ, Проспектъ 110. Телефонъ 14-23.

УСТРОЙСТВО

пневматическаго водоснабженія, собствен. привелегирован. системы „АВТОФОРЪ“, „РЕКОРДЪ“ и „АВТОГИДРОФОРЪ“, безъ верхняго резервуара:



въ домахъ, дачахъ, имѣнїяхъ, поселкахъ, школахъ, больницахъ и проч.

Электрическаго освѣщенїя и передачи силы.

Тепловые двигатели
насосы

„Империаль“.

НАСЛѢДНИКИ

И. К. и А. В. Рыльскихъ.

Керосино-Масляные Заводы „ЯКОРЬ“ и „ВЪРА“

БАКУ-ЧЕРНЫЙ ГОРОДЪ.

ЦЕНТРАЛЬНАЯ КОНТОРА по ПРОДАЖѢ НЕФТЯНЫХЪ ПРОДУКТОВЪ и УПРАВЛЕНІЕ СКЛАДАМИ въ РОССІИ

Г. ЕКАТЕРИНОСЛАВЪ,

Казачья улица, домъ С. Л. Браславскаго № 18. Телефонъ № 13-91.

СКЛАДЫ:

Апостолово, Верхнеднѣпровскъ, Долинская, Елисаветградъ, Кіевъ, Конотопъ, Кременчугъ, Нижнеднѣпровскъ (Екатеринославъ), Николо-Козельскъ, Никополь, Мироновка, Ольшаница, Полтава, Пирятинъ, Прилуки, Середина-Буда, Симферополь, Харьковъ, Херсонъ.

АГЕНСТВА: ВАРШАВА, КРИВОЙ-РОГЪ, НИКОЛАЕВЪ.

АДРЕСЪ ЦЕНТРАЛЬНОЙ КОНТОРЫ:

Для писемъ: Екатеринославъ, И-ки И. К. и А. В. Рыльскихъ.
Для телеграммъ: Екатеринославъ Рыльскіе.

ИНЖЕНЕРЪ

Аркадій Вайнсонъ

Екатеринославъ, Тихая, 6. Телефонъ 8-14.

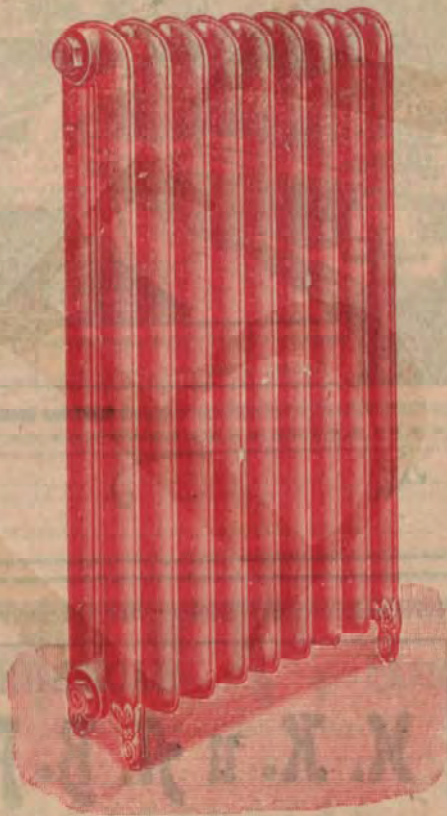

УСТРОЙСТВО

ЦЕНТРАЛЬНАГО ОТОПЛЕНІЯ И ВЕНТИЛЯЦІИ

новѣйшихъ системъ съ автоматическими регуляторами.

Передача тепла на разстояніе.

Санитарно-Техническое оборудование больницъ.

Токарныя

Сверлильныя

Строгальныя

Фрезерныя

и всякаго рода иныя
работы, по всѣмъ
отраслямъ

Машиностроенія

и Электротехники

ВЫПОЛНЯЮТЪ

ЭЛЕКТРО-МЕХАНИЧЕСКІЯ

МАСТЕРСКІЯ

ПРИ **ЕКАТЕРИНОСЛАВСКИХЪ**

ТЕХНИЧЕСКИХЪ КУРСАХЪ

В. Х. КОРОБОЧКИНА

Екатеринославъ,
уголь Гимнастической и Скаковой,
Телефонъ № 8-74.

В. ФРЕНКЕЛЬ

Тихая № 5 с. д. Телефонъ 4-60.

Складъ БУМАГЪ и КАРТОНА.

Исключительная продажа издѣлій

Табачной фабрики „КАЗБЕКЪ“.

Агентства Страховаго О-ва „ЖИЗНЬ“.

**2-го Россійскаго О-ва по страхованію
отъ огня 1835 г.**

Усоверш. сист. Америк Инж.



ЖЕЛЪЗО-БЕТОННОЕ ЗЕРНОХРАНИЛИЩЕ.

ИНЖЕНЕРЪ  СТРОИТЕЛЬ

А. А. ГОРТИКОВЪ И Б. Я. ГОРЛОВЕЦКІЙ

Клубная ул., № 3 (прот. Межд. Б-ка) Телефонъ № 16-25

Составленіе проектовъ, техническихъ расчетовъ и смѣтъ всякихъ строительныхъ работъ.

НАБЛЮДЕНІЕ ЗА ПРОИЗВОДСТВОМЪ РАБОТЪ.

Подряды. Геодезическія работы: нивелировка, снятіе плана мѣстности и прочія.

Экспертиза по строительнымъ вопросамъ.

ЖЕЛЪЗО-БЕТОНЪ:

Технич. расчетъ и наблюденіе за работами.

Переводъ техническихъ статей съ иностран. яз. на русскій и на оборотъ.



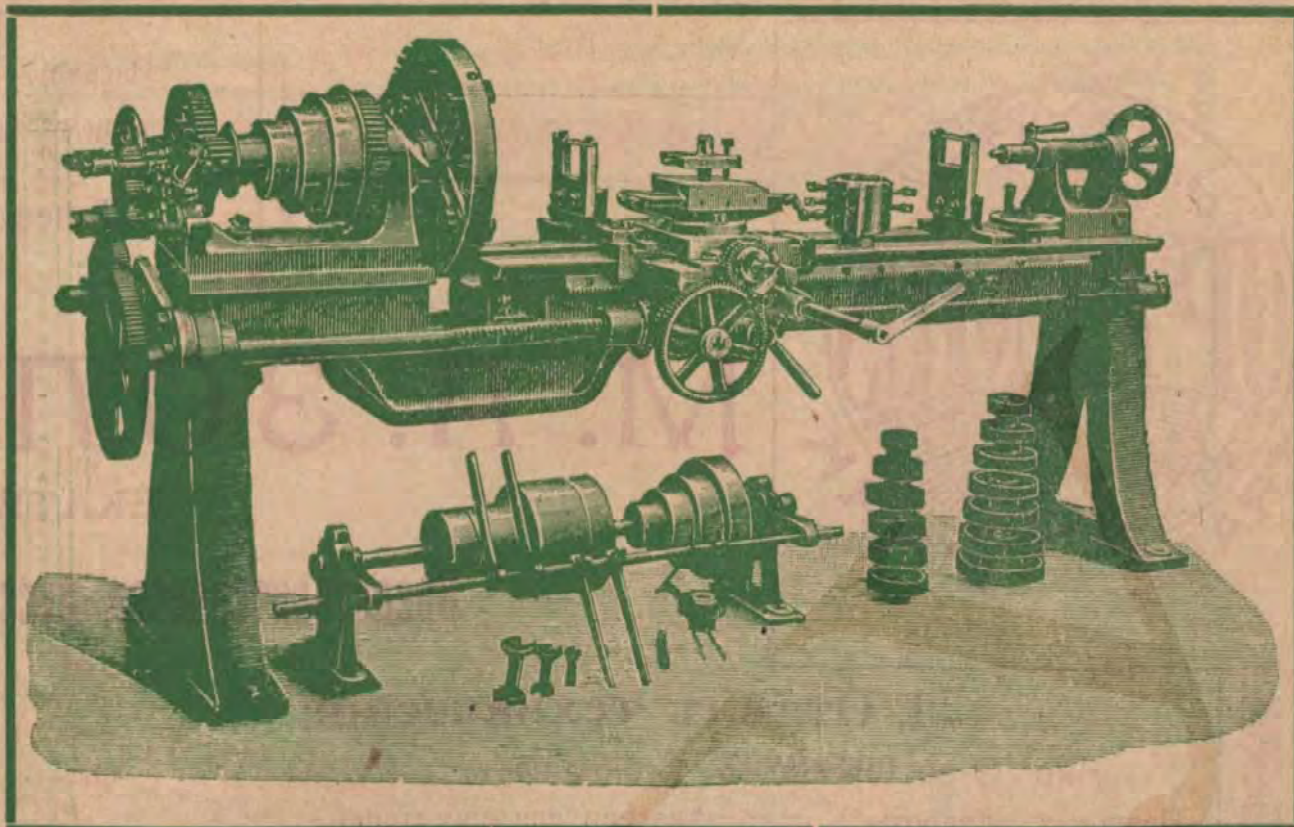

Южное Техническое и Промышленное Товарищество

ПРЕЕМНИКИ

П. Т. Уманскій и А. П. Шапиро.

Екатеринославъ, Проспектъ, домъ Фальць-Фейна.

Телеграммы: „ЮТВО..“

Телефонъ № 4-08.

Техническая Контора

**и складъ техническихъ товаровъ и машинъ для
заводовъ, рудниковъ и мельницъ.**

ПРЕДСТАВИТЕЛЬСТВА:

Московского Т-ва „В. Алексѣевъ, П. Вишняковъ и
А. Шамшинъ“, Москва: кабельные, голые и изоли-

лированные провода

ВСЕГДА НА СКЛАДЪ

Акціонернаго Общества

РИХАРДЪ-ПОЛЕ

РИГА:

машины, котлы и водоочистители.

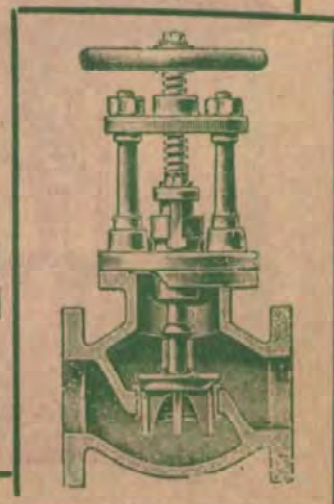



Письма: Троицкая 14.
 Телеграммы: Михаилу Золотареву
 Телефонъ № 12-63.

М. А. ЗОЛОТАРЕВЪ

ВКАТЕРИНОСЛАВЪ.

Представительства русских и иностранных домовъ.

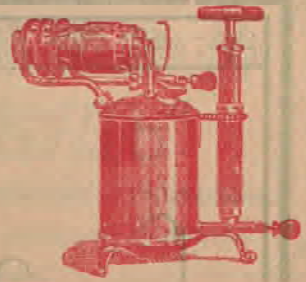

I. Отдѣлъ техническій:

Акц. О-ва **ОПТИМУСЪ**, Стокгольмъ.
 Пахальные аппараты*), подогреватели для двигателей.
 Техн. и Электротехн. Бюро **ЛИПЕЦЪ** и №, Киевъ.
 Водомѣры: для колодезь, квартирные „Pentet“, системы „Вольманнъ“ и для горячей воды таволы.
 Акц. О-ва **ГИДРОМЕТРЪ** въ Бреславль.
 Крыльчатые насосы сист. „Литвейлеръ“ фабрики Альб. Кнаутъ въ Бреславль.
 Варшавская фабрика издѣлій изъ свинца и олова, Варшава.
 Олово прутковое и чушковое. Олово съ канифолью. Оловяная трубы. Свинецъ листовый и талый. Свинцовая бумага, трубы*) соединит. части, проволока, пломбы. Баббитъ*).
 Эрнотъ Грофъ, Унтеръ Барменъ.
 Ножевки. Пилы для металла и дерева: ленточныя, циркулярныя и круглыя. Полотна для ножевокъ. Рекомендуемыя марки „Оли“ и „Озетъ“.
ГАГЕНЪ и №, Гамбургъ. Ремни кожаные, верблюжьи и „Балата“.
КНАУФЪ Бр., Шмалькальденъ. Бурава для дерева марки „Стрѣла“.

II. Отдѣлъ строительный:

С. П. **ГОЙЖЕВСКИЙ** и №, Славута.
 Толь кровельный и для фундаментовъ. Толь безъ песку для предохраненія кровли отъ ржавчины. Краски противогнильные изъ дестилата сосновой смолы.
 А. Б. **ГАЛЬПЕРИНЪ**, Шелетовка.
 Огнеупорная шамотовый кирпичъ до 2100° С огнестойкости. Шамотовые цементъ и глина. Фасонный кирпичъ для металлургическихъ цѣпей.

III. Отдѣлъ хозяйственный:

Акц. О-ва **ОПТИМУСЪ**, Стокгольмъ.
 Известныя керосиновыя безфитильныя кухни „Оптимусъ“.
 Акц. О-ва **Нидерландскаго общества „Будде“** въ Берлинъ.
 Сѣтки керосино- и спирто-калильныя. Принадлежности для газового, спирто- и керосино-калильного освѣщенія. Электрическия металлическия лампы „Lamp“ 70% экономія тока.
 Спиртовки*), мясорубки*) и Мороженница*).

IV. Спортивный отдѣлъ:

Акц. О-ва **„ГЕРКУЛЕСЪ“** въ Нюрнбергъ.
 Бicycles и частныя известной марки „Геркулесъ“.
 Дешевыя и прочныя машины.

Элеваторныя пеньковые и льняныя ремни*). Водомѣрныя стекла*). Точильныя канни*).

Предметы, обозначенныя *) находятся постоянно на складѣ.

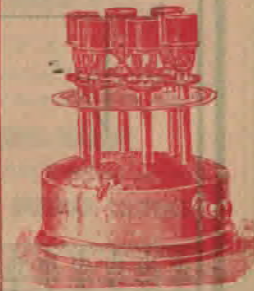
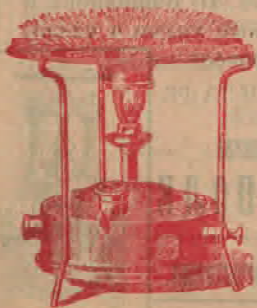



ЭЛЕКТРИЧЕСКАЯ КОЛБАСНАЯ ФАБРИКА
и гастрономическая торговля

Карла Карловича Калка

ЕКАТЕРИНОСЛАВЪ,

2-й Монастырскій пер. № 1, соб. домъ.



Принимаетъ всевозможные заказы какъ

КОПТИТЬ И СОЛИТЬ.

Продажа оптомъ и въ розницу.

За качество издѣлій фирма удостоена большой золотой
медали на Каменской, Области Войск.-Донскаго, выставкѣ
1911 года.



ЛУЧШІЯ ВЪ МІРЪ

Американскія пишущія машины

„УНДЕРВУДЪ“

съ совершенно виднымъ шрифтомъ и табуляторомъ
двухцвѣтной лентой и друг. новѣйшими приспособл.

Адресъ для телеграммъ:
Екатеринославъ—Вильшанскому.

Продано
больше
600.000 шт.



Въобращеніи
свыше
600.000 шт.

На всемирныхъ выставкахъ
удостоена **22-мя** наивысшими наградами
за выдающіяся качества и прочность

ПРЕДСТАВИТЕЛЬ ДЛЯ ЕКАТЕРИНОСЛАВСКОЙ ГУБЕРНІИ

Я. ВИЛЬШАНСКІЙ

Екатеринославъ, Проспектъ, д. Рагинскаго. Телефонъ № 3-25.

Приѣмометры „О Д Н Е Р А“

Множительные копировальн. аппараты, Миміографы,
Шапирографы, Рататоры и принадлежности къ нимъ

и всевозможныя принадлежности къ пишущимъ машинамъ.

Приемъ въ исправл. ПИШУЩИХЪ МАШИНЪ всѣхъ системъ.

Продаются малоподержанныя машины разныхъ системъ



Екатеринославская лечебница

существуетъ съ 1898 г.

Д-ра медиц.

Н. С. Эрлиха

Казачья № 25. Телефонъ 242.

на 60 кроватей

ПЕРЕШЛА во вновь выстроенный трехэтаж-
ный павильонъ,

устроенный согласно современнымъ требованіямъ науки
и техники.

Имѣются отдѣленія для хирургическихъ, внутреннихъ,
нервныхъ, женскихъ, мочеполовыхъ и глазныхъ бол.

Въ томъ же зданіи

образцово оборудованная **водолечебница**

Рентгеновскій кабинетъ для снимковъ и терапіи.

Приемъ стационарныхъ больныхъ во всякое время.

Екатеринославская ФЕЛЬДШЕРСКАЯ ШКОЛА

учр. д-ромъ медицины

Н. С. Эрлихъ

Казачья 25. Телеф. 242.

Съ правами прав. школь

для подготовленія фельдшеровъ, фельдшерицъ и фельд-
шерицъ-акушеровъ. Лица, желающія поступить въ шко-
лу должны предъявить свид. объ окончаніи 4-хъ кл.
гимназіи. Прошенія принимаются на имя директора шко-
лы д-ра мед. Н. С. Эрлихъ ежедневно отъ 10—12 въ
канцеляріи школы. Плата 120 руб. въ годъ.

Школа имѣетъ соб. поликлинику и аптеку.

Полицейская ул., домъ Мизко, (вблизи Троицкой церкви).

— 13-й годъ существованія —

Клиника болѣзней Зубовъ

и ПОЛОСТИ РТА

Учред. зубо-врач. школы врача **Вебера** и зубн. врачей **Львова и Шрейдера.**

Въ клиникѣ при консультаціи учредителей производятся всѣ зубныя операціи, какъ-то: **пломбированіе** золотомъ, фарфоромъ, эмалью и пр. **Вставленіе** искусственныхъ зубовъ на пластинкахъ и безъ (на золотѣ и каучукѣ), золотыя коронки и пр. **Удаленіе** зубовъ безъ боли.

При клиникѣ имѣется **отдѣльный зубо-врачебный кабинетъ**, гдѣ принимаютъ исключительно ассистенты зубо-врачебной школы (зубные врачи) (спеціалисты техники). **Плата по тансъ** (совѣтъ и удаленіе зуба 30 к.).

Приемъ отъ 9 час. утра до 6 час. вечера.

Приемъ въ зубо-врачебную школу на всѣ пять семестровъ.

Для поступленія въ школу требуется свидѣтельство за 6 класъ.

Плата 150 руб. въ годъ.



ЛѢЧЕБНИЦА



съ постоянными кроватями

хирургическихъ и глазныхъ болѣзней

ВРАЧЕЙ

Эзау и Вебера

ЕКАТЕРИНОСЛАВЪ,

уг. Петербургской и Фабричной ул., соб. д. Телефонъ 3-79.

Зубныя болѣзни 8-12 и 3-6 ч.—Д-т СОТНИКЪ.

Хирургическія, моче-половыя 12-1—Др. ВЕБЕРЪ.

Глазныя болѣзни 2-4 и 5¹/₂-7 Др.—ЭЗАУ.

Приемъ больныхъ ежедневно; коечныхъ больныхъ во всякое время.

При лѣчебницѣ имѣется кабинетъ Рентгеновскихъ лучей, для распознаванія и лѣченія болѣзней волосъ, кожи, костей и внутреннихъ органовъ—легкихъ, сердца, желудка, кишекъ, почекъ, мочевого пузыря, опухолей и кровотеченія матки.



ЭЛЕКТРО-СВѢТОЛѢЧЕБНИЦА

ДОКТОРА

АЛЕКСАНДРА ГРИГОРЬЕВИЧА ГЕРБИЛЬСКАГО

Екатеринославъ,

Садовая ул. соб. домъ № 14 (уголь Казачьей).

Телефонъ № 530.

ПРИЕМЪ 9-12 утра, 5-8 веч. Женщ. 4-5 веч.

Общія и мѣстныя свѣтотыя ванны, вольтовы дуги, свѣтовые и водяные души, лѣченіе по Финзену, свѣтовой, тепловой, вибраціонный массажъ, электризація, гальвано-кавстика, электролизъ, гидро-электрическія, углекислыя и др. ванны.

Болѣзни кожи, венерическія (сифились), мочеполовые, мочевого пузыря.

Кабинеты для физическихъ методовъ лѣченія.

Обособленные свѣтолѣчебные кабинеты

ДЛЯ ЛѢЧЕНІЯ

ревматизма, падагры, ожирѣнія, ишіасъ, нервныхъ больныхъ и т. д.

Переносные свѣтотыя аппараты.

г. ЕКАТЕРИНОСЛАВЪ.

РОДИЛЬНЫЙ ПРИУТЪ и ЛѢЧЕБНИЦА
Д-ра Льва Григорьевича
ГЕРБИЛЬСКАГО

Аленсѣнковская (Каретная), д. Бабицкаго. Телефонъ № 201.

Тамъ-же, кв. Д-ра Л. Г. Гербильскаго, -пріемъ на дому отъ 10-1 дня и 6-7 ч. веч.

ОТДѢЛЬНЫЯ КОМНАТЫ

для цлатн. боьпн. и берем.

ОТДѢЛЕНІЕ ДЛЯ СЕКРЕТНЫХЪ

ДЛЯ БѢДНЫХЪ РОЖЕНИЦЪ

БЕЗПЛАТНЫЯ КОЙКИ,

пріемъ во всякое время

Екатеринославъ, Каретная 3.

Утвержденное министерствомъ внутрен. дѣлъ
родовспомогательное учебное заведеніе

Акушерская школа
для обученія акушерокъ
1-го и 2-го разряда

Выпускные экзамены производятся въ школѣ и здѣсь же выдаются дипломы на званіе акушерокъ. Для поступленія въ школу требуется по 2-му разряду грамотность, по 1-му разряду свидѣтельство объ окончаніи 4-хъ классовъ гимназіи или соотвѣтствующаго 4-мъ классамъ училища.

Для пріема учащихся установлены два срока:

Первый срокъ 1—15 Марта. © Второй срокъ 1—15 Сентября.
Прошенія принимаются: къ первому сроку отъ 1-го Января—
по 15-е Марта; ко второму сроку отъ 1-го Юня по 15-е Сентября.
Прошенія подаются въ Канцелярію школы на имя Директора
Льва Григорьевича Гербильскаго.

ХИРУРГИЧЕСКАЯ И ЖЕНСКАЯ ЛЕЧЕБНИЦА

съ постоянными кроватями

Д-ра Г. И. Брейтмана и Д-ра Мед. Б. А. Мовергоза

въ г. Екатеринославѣ,

по Александровской ул., д Тавровскаго, (второй отъ угла Базарной)

Телефонъ № 13-69.

Въ лечебницу принимаются исключительно больные съ хирургическими и женскими болѣзнями.

Лечебница оборудована операционными и перевязочными помѣщеніями, богатымъ инструментаріемъ и аппаратами и приспособлена для производства всѣхъ сложныхъ операцій хирургическихъ и гинекологическихъ.

Комнаты для больныхъ обставлены удобно и съ комфортомъ.

Стационарные больные принимаются во всякое время. При лечебницѣ амбулаторія, серо-діагностическій и химико-бактеріологическій кабинетъ. Зубоврачебный кабинетъ. Лечение массажемъ, электричествомъ, горяче-воздушными ваннами по Биру и т. д.

ЮЖНО-РУССКОЕ ПРОИЗВОДСТВО

асфальтовыхъ, бетонныхъ и др. строительныхъ работъ

Константина Петровича ДОБРОЛЮБОВА

Екатеринославъ, уголъ Полицейской и Первозвановской д. П. Ф. Волкова.

Въ 1910 г. въ Екатеринославѣ на выставкѣ единственно получена ДОБРОЛЮБОВЫМЪ большая СЕРЕБРЯННАЯ МЕДАЛЬ.

Въ 1910 году въ Одессѣ на выставкѣ получена за АСФАЛЬТЪ ЕДИНСТВЕННА большая ЗОЛОТАЯ МЕДАЛЬ.

Единственное представительство на Екатеринославскую, Харьковскую и Таврическую губ.

УТВЕРЖДЕННАГО  ТОВАРИЩЕСТВА

Сызранскаго Асфальтоваго Завода.

Устройство асфальтовыхъ троттуаровъ, мостовыхъ, площадей, дворовъ, платформъ, половъ въ жел.-дор. станціяхъ, баняхъ, больницахъ, казематахъ, тюрьмахъ. Бетонныя, мозаичныя, мраморныя, плиточныя, кровельныя, толевыя, паркетныя, малярныя, столярныя и др. работы. Установка бетонныхъ, мозаичныхъ, мраморныхъ, гранитныхъ лѣстницъ, уничтоженіе сырости изолирующимъ растворомъ.

Въ продажѣ имѣется постоянно разныхъ заводовъ:

Метлахскія плитки,
Бетонныя,
Гончарныя трубы,
Асфальтъ,
Гудронъ,
Асфальтовый лакъ.

Толь,
Цементъ,
Кирпичъ обык. огнеупори.,
Каменные ступени,
Мозаичныя, бетонныя, цементныя площадки,

Смола,
Известь,
Черепица,
Паркетъ Дуковского,
Гравій Морской и жезов.,
краски и шпательки.

Хирургическая лѣчебница

ДОКТОРА МЕДИЦИНЫ

Я. М. ДОЛЖАНСКАГО

ЕКАТЕРИНОСЛАВЪ.

Казачья улица, уголъ Казанской домъ Липавскаго.

ТЕЛЕФОНЪ № 1-76.

Приемъ коечныхъ больныхъ во всякое время.

Приемъ приходящихъ больныхъ:

Хирургическія болѣзни ежедневно отъ 3 до 6-ти (воскресенье отъ 9 до 12-ти)—Я. М. Должанскій.

Ортопедическое леченіе искривленій позвоночника и конечностей отъ 11 до 1 часа дня—Х. М. Берлинъ.

Химико-бактеріологическія изслѣдованія отъ 2 до 3 ч. дня—Ф. А. Корольчукъ.

Рентгеновскій кабинетъ для леченія и діагностики—завѣдующій В. Е. Баскаковъ.

СВѢТО-ЭЛЕКТРО-ЛЕЧЕБНЫЙ КАБИНЕТЪ.

Амбулаторно-Стационарная лечебница

ДЛЯ ЖИВОТНЫХЪ И КОВКА ЛОШАДЕЙ

ветеринарнаго врача

М. В. Мордобскаго

Екатеринославъ,

Казачья ул. д. № 58, противъ Коммерческаго училища.

Телефонъ № 244.

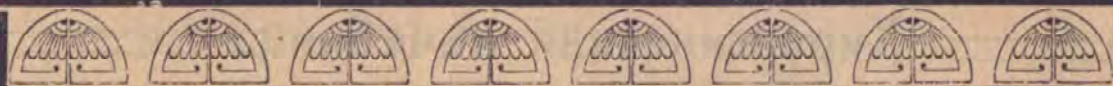

Южное Товарищество
ТОРГОВЛИ ПЕРЕВЯЗОЧНЫМИ МАТЕРИАЛАМИ

Екатеринославъ, Казачья, соб. д. № 7.

На складѣ постоянно имѣется въ большомъ количествѣ:

ВАТА

гигроскопическая и простая
всѣхъ сортовъ.

МАРЛЯ

гигроскопическая и суровая.

БИНТЫ

всѣхъ сортовъ и размѣровъ.

КЛЕЕНКА

компрессная и постельная.

Термометры

медицинскіе и ваннные.

Аптекарское стекло

разныхъ размѣровъ и сор-
товъ.

Образцы и Прейсъ-Куранты высылаются по пер-
вому требованію бесплатно.



МУЗЫКАЛЬНЫЙ

— и —

НОТНЫЙ МАГАЗИНЪ

Л. И Д. БАККЪ

Первозвановская ул.,
уг. Проспекта
д. Сухотинского

Большой выборъ

**Роялей, Пианино и Фисгармоній
русскихъ и заграничныхъ фабрикъ.**

Единственное представительство фортепианной
фабрики,

Я. БЕККЕРЪ.

Громадный выборъ разныхъ музы-
кальныхъ инструментовъ.

Струны лучшихъ марокъ

Вейхольдъ, Сильвестеръ, Гейзеръ, Пѣтуховъ и друг.

НОТЫ всѣхъ изданій.

Телефонъ № 15-54

**Николаевскіе заводы
красокъ и химическихъ продуктовъ**

свѣтлѣйшей княгини

О. В. Лопухиной-Демидовой

м. КОРСУНЬ.

Вырабатываютъ Мумію, Сурикъ желѣзный, Охру, Бѣлила цинковыя и свинцовыя, Сажу, Кость жженную слоновую, Сурикъ свинцовый, Кронъ, Киноварь, Баканъ, Зелень, Лазурь, Ярь и другія сухія краски.

Отстоянная натуральная О Л И Ф А собственной варни.

Патентованныя масляныя краски.

Прочность, красота и блескъ нашихъ патентованныхъ красокъ въ всякой конкуренціи; примѣненіе ихъ гарантируетъ громадную экономію.

Прейсъ-курранты и карты образцовъ, по востребованію высылаемъ бесплатно.



Бр. ТОНЕТЪ изъ Вѣны

Изобрѣтатели Вѣнской гнугой мебели.

Полное оборудованіе гостиницъ, ресторановъ, кофейныхъ, театровъ, иллюзіоновъ и пр.

Прейсъ-курранты по востребованію бесплатно.

Бр. ГЕННЕБЕРГЪ, Варшава

ФАБРИКА

мельхіоров. издѣлій и бѣлаго серебрист. металла
„Геннеберговское серебро Альпака 1-а“

Полная сервировка ресторановъ, клубовъ, буфетовъ на вокзалахъ ж. д. и пароходахъ. Прейсъ-курранты и смѣты бесплатно.

Г. А. БРИГЕРЪ, Рига

Парфюмерная и мыловаренная фабрика

Знаменитыя произведенія изъ ланолина.

Зеленое мыло (SAPO VIRIDIS) для медицинскихъ и техническихъ цѣлей.

Прейсъ-курранты по востребованію бесплатно.

— ПРЕДСТАВИТЕЛЬ —

Е. М. ЛАЗЕБНИКОВЪ

ЕКАТЕРИНОСЛАВЪ.

Воскресенская 8.

Телефонъ № 6-30.

Ш. Шейнъ и Сыновья

въ Екатеринославѣ,
Казачья улица, собственный домъ.

СПЕСАРНО-РѢШОТЧНЫЙ, ЧУГУННО-ЛИТЕЙНЫЙ ЗАВОДЪ

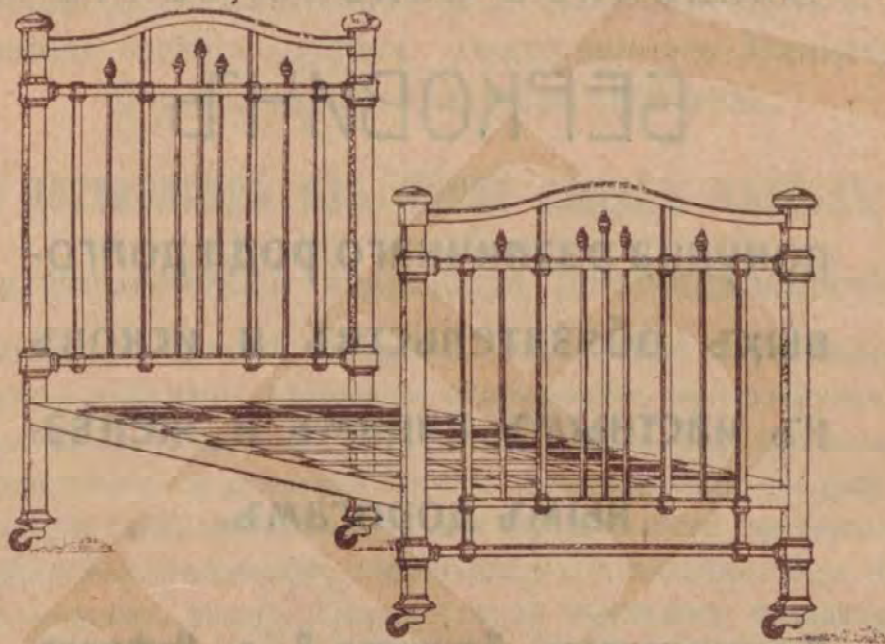

и ФАБРИКА АНГЛІЙСКИХЪ КРОВАТЕЙ

ПРИНИМАЮТСЯ ЗАКАЗЫ
на желѣзныя ограды
кругомъ церквей съ чугунными
колоннами.

ЖЕЛѢЗНЫЯ РАМЫ ПОДЪ СТЕКЛО.

ЛѢСТНИЦЫ

изъ шахматнаго желѣза.

ВОРОТА изъ волнистаго желѣза.

КРЫШИ изъ волнистаго желѣза.

Клепанныя балки, дымовыя
трубы, стропилы, резервуары
для водоснабженія.

ШТОРЫ СТАЛЬНЫЯ
НЕШУМЯЩІЯ

съ патентованными коробками.

ЖЕЛѢЗНЫЯ КРОВАТИ

съ проволочными матрацами
новѣйшей системы.

Замки контрольныя для затвора
стрѣлокъ

типа Владикавказской ж. д.

Спеціальныя англійскія кровати

въ большомъ выборѣ

ЦѢНЫ УМѢРЕННЫЯ.

Адресъ для телеграммъ: Казачья, Шейну.

Владимиръ Соломоновичъ

БЕРКОВИЧЪ

покупка различного рода долго-
выхъ обязательствъ и исковъ
къ частнымъ лицамъ и желѣз-
нымъ дорогамъ.

Екатеринославъ, Троицкая 3, д. Кофмана.

Телефонъ 14-25.

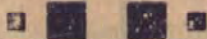

Правленіе Артели въ г. Екатеринославѣ, Пушкинскій проспектъ д. № 6.

ПРИДНѢПРОВСКАЯ
Коммерческая АРТЕЛЬ ПРИКАЗЧИКОВЪ

въ г. Екатеринославѣ,

учрежденная приказчиками Общества Потребителей служащихъ на Екатерининской желѣзной дорогѣ, дѣйствующая согласно устава, утвержденного Министромъ Финансовъ 11 го октября 1905 года,

поставляетъ изъ числа своихъ членовъ

на отвѣтственные должности по спеціальностямъ:

управляющихъ домами, имѣніями, магазинами; завѣдывающихъ складами, амбарами, торговыми отдѣленіями; приказчиковъ, бухгалтеровъ, конторщиковъ, кассировъ, магазинеровъ, вѣсовщиковъ, кладовщиковъ, сборщиковъ денегъ, плательщиковъ и проч. служащихъ, а также принимаетъ на себя поставку всего торговаго штата съ принятіемъ отчетности, сохранности и отвѣтственности за цѣлость товаровъ, денегъ и имущества въ торговляхъ, желѣзнодорожныхъ и другихъ потребительныхъ обществахъ, земскихъ складахъ и магазинахъ.

Производить, по порученію казенныхъ и частныхъ учреждений и лицъ, всякаго рода закономъ дозволенные работы: по нагрузкѣ, выгрузкѣ, приемкѣ и сдачѣ товаровъ, документовъ, денегъ и т. п. порученій.



ПРИНИМАЕТЪ ПОДЪ ОХРАНУ:

заводы, дома, амбары, товарные склады, магазины, пакгаузы, вагоны и проч. помѣщенія. Кромѣ того при Правленіи Артели выполняются справочно-коммисіонныя функціи и посредничество по найму помѣщеній, продажѣ и покупкѣ разн. имущества и товаровъ.

Дѣятельность Артели открыта съ 13-го Декабря 1905 года.

Дѣйствія Артели обезпечены капиталами, вложенными на храненіе въ Екатеринославское Отдѣленіе Государственнаго Банка, а также имуществомъ ея и круговой другъ за друга порукѣ всѣхъ членовъ Артели, согласно устава.

С К Л А Д Ъ

Техническихъ Принадлежностей

— для устройства, —

переустройства и ремонта

— всякаго рода —

мукомольныхъ мельницъ,

— заводовъ и рудниковъ —

Д. Д. СУХОТИНСКАГО

Екатеринославъ, Проспектъ домъ И. А. Рагинскаго, гдѣ Городская Станція № 80.

ТЕЛЕФОНЪ № 632.

Устройство

Электрическаго освѣщенія, передачи
силъ, телефонныхъ сѣтей, электрич.
звонковъ и т. п.

Электро-Техническая Контора и Магазинъ

„ЭЛЕКТРА“

Б. Я. ФРИДМАНЪ

Екатеринославъ, Проспектъ д. Розенберга, прот. Гор. Управы.

Телефонъ № 8-34.

Адресъ для писемъ: Екатеринославъ.—Б. Я. ФРИДМАНУ.
„ для телеграммъ: „ЭЛЕКТРА“.

ГРОМАДНЫЙ ВЫБОРЪ

электрической арматуры, л а м п ѣ
накаливанія 75% экономіи тока и
всевозможныя принадлежности для
электрическаго освѣщенія и т. п.

Торгово-Коммиссіонный Домъ

О. Е. ЕРМОЛАЕВА

Екатеринославъ, Проспектъ, уголъ Московской д. № 72.
Телефонъ № 11-40.

Уполномоченный представитель С.-П.-Б. Акціонернаго О-ва
„РОССІЙСКІЙ ТОРГОВО-ПОСРЕДНИЧЕСКІЙ ДѢЯТЕЛЬ“

По покупкѣ, продажѣ, арендѣ и залогу домовъ, имѣній,
рудниковъ, заводовъ и друг. недвижимыхъ имуществъ, при-
исканіе и помѣщеніе по закладнымъ капиталовъ.

АУКЦИОННЫЙ ЗАЛЪ.

Приемъ товаровъ на храненіе и для продажи по вольной
цѣнѣ и съ аукціона.

ОТДѢЛЫ:

Торгово-Коммиссіонный и Технический

Составленіе проэктвовъ, чертежей и смѣтъ на всевозможныя
постройки.

Агентурно-Техническая Контора

Э. ОССЕРЪ, Екатеринославъ,

Первозвановская, д. Мищенко. Телефонъ № 6 98.

ГЕНЕРАЛЬНЫЯ ПРЕДСТАВИТЕЛЬСТВА ДЛЯ РОССИИ:

ПОСТЛЕРЪ и К-о, Химическіе Заводы, Нидерседлицъ-Дрезденъ.

Единственныя патентованныя „Постлерить“ пластинки, на-
бивки, резинов. изд. и проч.

КРЕФЕЛЬДСКІЙ СТАЛЕЛИТЕЙНЫЙ ЗАВОДЪ. Анц. О-ва, Крефельдъ.

Сталь всѣхъ сортовъ.

ДЖОНЪ РУМПАЛЬ, Мистекъ. Напильники.

БЕРГИШЕ ТРАЙБРИМЕНВЕРКЕ, Ребельротъ.

Ремни: кожаные, верблюжьи, балата, пеньковые.

АМЕРИКАНСКІЯ ЦИЛИНДРОВЫЯ МАСЛА всѣхъ сортовъ.

МАЗИ: ТОВОТА, МАДІЯ и друг.

Удост. Больш. Золот. Медали на Выст.
19 10 г.



Екатеринославъ
Ростовъ на Дону.

Я. Л. КОРФЪ

Екатеринославъ, Казанская, домъ Низко.

Телефонъ № 12-48.

С К Л А Д Ъ

СУКОНЪ и БОБРИКОВЪ

Трескинской суконной Фабрики

Пот. Поч. Гражданина **А. В. Асѣева.**

Торговаго Дома

Бр. М. и В. Асѣевыхъ.

Анц. Общества Преемн. **Ж. С. Терещенко.**

П. О. Катаева.

МАНУФАКТУРА

Московскихъ и Лодзинскихъ фабрикъ.

Оптовый Складъ

Готоваго Платья

мужскаго, дамскаго и дѣтскаго.



Е. Г. Фейтельсонъ и Л. З. Кнопобъ

Екатеринославъ.
Первозвановская 2. Телефонъ № 12-90.

ИСКЛЮЧИТЕЛЬНАЯ ПРОДАЖА ИЗДѢЛІЙ:

Шпагатной фабрики „Сѣвернаго Пенько-Прядильнаго Т-ва“

Шпагатъ, отбойка и сахарникъ.

Стекольныхъ Заводовъ Промышленнаго Товарищества „Я. М. Магидсонъ“

Стекло оконное, бунтовое и бутылки разныхъ типовъ.

Штукатурныхъ издѣлій фабрики „Орнаменто“

Украшенія для потолковъ—розетки, карнизы и проч.

Кіевскаго Техно-Химическаго Завода Б. Р. Конарскаго

Лаки, политура, синька, гарное и вазелиновое масло и пр.

Фруктовыхъ эссенцій и разныхъ матеріаловъ для конфектныхъ работъ.

Продажа портланд. цемента, угля и строительныхъ матеріаловъ.

Пеньковые элеваторные пассы.

Прейсъ-Куранты по первому требованію.

Желѣзная и снобяная торговля

Л. Л. ГИНЦБЕРГЪ

ЕКАТЕРИНОСЛАВЪ,
Упорная ул., домъ Шабада № 10.
Телефонъ № 73.

МАГАЗИНЪ

желѣзныхъ, мѣдныхъ, чугуновыхъ,
стальныхъ и проч.
металлическихъ издѣлій.

Имѣются въ большомъ выборѣ:

печи разныхъ системъ.

ИНСТРУМЕНТЫ:

русскихъ и заграничныхъ фабрикъ.

Посуда эмалированная
и разныя хозяйственныя принадлежности.

Телеграммы: Упорная, ГИНЦБЕРГУ.

ПОСТОЯННО НА СКЛАДѢ:

Желѣзо сортовое, кровельное, оцинкованное
Сибирскихъ и Южныхъ заводовъ

Сталь, Рельсы, Двутапровыя балки.

ЦЕМЕНТЪ.

ОКОННОЕ СТЕКЛО.

Кровельный толь.

окоинные, дверныя, печныя приборы и др.
строительные матеріалы.

Валенная обувь.

Цѣны самыя умѣренныя

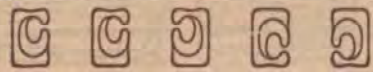

Екатеринославское Отдѣленіе,

Клубная № 2.

Телефонъ № 1-27.

Ростовская на Дону Биржевая Артель

(Уставъ утвержд. въ 1886 г.)

Адресъ для телеграммъ:

Ростовдонъ

Биржевая Артель

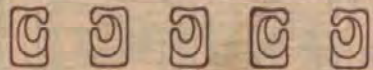

ИМЪЮЩАЯ
Капиталь Обезпеченія
НА ХРАНЕНІИ

въ Ростовской конторѣ Государ-
ственного Банка, въ вѣдѣніи
Ростовскаго на Дону Биржевого
Комитета

и

Запаснаго Капитала
свыше 400,000 р.

ГЛАВНАЯ КОНТОРА

въ Ростовѣ на Дону, Б.-Садовая,
№ 110.

ЕКАТЕРИНОСЛАВСКОЕ ОТДѢЛЕНІЕ

Клубная № 2. Телефонъ 1-27.

ОТДѢЛЕНІЯ:

въ Нахичевани и-Д. Харьковѣ, Ена-
теринославѣ, Баку и Тифлиси.

Механическая

Ремонтъ

Автомобилей,
Мотоциклей,
Моторныхъ лодокъ

изгот.
частей,
могущ.
быть
поломан.
или отра-
ботан.

неуступающія фа-
бричн. достоинству,
а также перечистка,
провѣрка-регулиров.
бензиновыхъ двига-
телей.

мастерская

исправленіе

Машиныхъ, станковъ,
аппаратовъ, при-
боровъ, приспособо-

бленій
всевоз-
можныхъ
системъ
и кон-
струкцій

БР. РОДЗЕВИЧЪ

Екатеринославъ,
Николаевскій Проспектъ № 3.

По заказу: инстру-
менты по дереву и
металлу и друг.
предмет. Разно-
образное, точное и
строгое выполненіе
работъ
Исполненіе работъ
по чертежамъ.



ФАБРИКА СУХИХЪ И МАСЛЯНЫХЪ КРАСОКЪ И МАСЛОВАРЕННЫЙ ЗАВОДЪ
Ш. ШТЕЙНБОКА

въ ЕКАТЕРИНОСЛАВЪ, Проспектъ, домъ Наслѣдниковъ Липавскаго.

ПРИ МАГАЗИНЪ ИМѢЕТСЯ

ПОСТОЯННО

БОЛЬШОЙ ВЫБОРЪ **ОБОЕВЪ**

отъ 8 коп. за руло и дороже.

Требуйте Прейсъ-Куранты бесплатно.



Желѣзная улица, д. Ефанова.

ПРЕМИРОВАННЫЙ ЗАВОДЪ

искусственныхъ

МИНЕРАЛЬНЫХЪ ВОДЪ

А. Н.

фіалковскаго

Существуетъ съ 1873.

Большая серебряная медаль за
 Екатеринославскую выставку 1910 г.

ВСѢ ВОДЫ И ЛИМОНАДЫ

приготавливаются

на дистилированной и кипяченной
 водѣ на жидкой углекислотѣ.

ВЪ г. ЕКАТЕРИНОСЛАВЪ.

СКЛАДЪ:

Степная улица, собственный домъ, № 14.

Отдѣленіе завода:

Проспектъ, подъ С.-Петербургскимъ Межд. Банкомъ.

„Центральная Гостиница“

— съ ресторахомъ —

г. Екатеринославъ, уголь Харьковской улицы и Проспекта,
перешла къ новому владѣльцу

Вновь отремонтирована и роскошно обставлена.

Приглашенъ первоклассный поваръ.

Цѣны напиткамъ и кушаньямъ самыя доступныя.

Завтракъ или ужинъ—35 к. Граф. водки съ закуской 60 к.
Обѣдъ изъ двухъ блюдовъ—50 к., изъ трехъ блюдовъ—60 к.

Телефонъ № 2-71.

*Съ почтеніемъ
А. П. Жлещевъ.*

**Бдущимъ въ Екатеринославъ рекомендуется
вновь открытая**

**ПЕРВОКЛАССНАЯ
= ГОСТИНИЦА = „КОНТИНЕНТАЛЬ“**

Екатеринославъ, Проспектъ д. Ильева, прот. Городского Сада.

въ центрѣ города вблизи всѣхъ присутственных мѣстъ и
учрежденій.

Комфортабельно обставленные номера по заграничному
образцу въ роскошномъ стилѣ

— **отъ 1 р. до 10 р.** —

При гостиницѣ электрическое освѣщеніе, водяное отопленіе, ванныя комнаты, а также въ каждомъ этажѣ телефоны.

ОБРАЗЦОВАЯ КУХНЯ.

Коммисіонеры ко всѣмъ поѣздамъ.

Съ почт. И. П.

ВНОВЬ
ОТРЕМОНТИРОВАННЫЙ
И заново
обставленный

РЕСТОРАНЪ „СПОРТЪ“

въ Екатеринославѣ,

Проспектъ, домъ Долгова, прот. завода Боте

Большой ресторанъ.

Отдѣльные кабинеты.

Новый, огромный биллиардный салонъ.

ИЗЫСКАННАЯ КУХНЯ,
большой ассортиментъ
ОСТРЫХЪ и ХОЛОДНЫХЪ
ЗАКУСОКЪ.

Большой выборъ
СПЕЦІАЛЬНЫХЪ ВОДОКЪ
русск. и заграничн.
ВИНЪ и ЛИКЕРОВЪ.

ПРИНИМАЮТСЯ ЗАКАЗЫ СО СВОЕЙ СЕРВИРОВКОЙ
въ городѣ и внѣ города ка

обѣды, ужины и завтраки.

Имѣются для приѣма заказовъ спеціальныя
залы.

Цѣны внѣ конкуренціи!

Содержатель: **В. Н. СИНАЙКО**

ВНОВЬ ОТКРЫТАЯ ГОСТИНИЦА РЕСТОРАНЪ „РОССІЯ“

въ Екатеринославѣ,

Проспектъ, вблизи всѣхъ присутственныхъ учреждений.

КОМФОРТАБЕЛЬНО ОБСТАВЛЕННЫЕ НОМЕРА

отъ 1 руб. и дороже съ электрическимъ освѣщеніемъ.

РОСКОШНЫЙ РЕСТОРАНЪ

ИЗЫСКАННАЯ

ОТДѢЛЬНЫЕ КАБИНЕТЫ

КУХНЯ

ВАННЫ И ТЕЛЕФОНЫ.

награжден. 2 золотыми медалями.

КОММИССИОНЕРЫ КО ВСѢМЪ ПОѢЗДАМЪ.

Принимаются заказы со своей сервировкой въ городѣ и
внѣ города.

ОБѢДЫ, УЖИНЫ И ЗАВТРАКИ.

Содержатель Лаверченко.



НОВООТКРЫТАЯ ГОСТИНИЦА

Hôtel

„ПАЛАССЪ“

„PALASS“

Екатеринославъ,

Ekaterinoslaw,

Московская улица въ
самомъ центрѣ города.

Moskauerstrasse, in Haupt-
centre der Stadt

Гостиница обставлена

Elegant eingerichtete zim-
mer mit vollen Komfort.

въ новѣйшемъ стилѣ.

Zimmer v 1 Rúbl und

Номера отъ 1 руб. до 5 руб.

teuerer.



ВНОВЬ ОТКРЫТАЯ
Отель „ИМПЕРІАЛЬ“
— **Hotel „Imperia“** —

Проспектъ, домъ Зильбермана.

Роскошно обставленные номера
отъ 1 руб. до 10 руб.

ЭЛЕКТРИЧЕСКОЕ ОСВѢЩЕНІЕ.

ВАННЫ И ДУШИ.

Телефонъ № 11-85.

Образцовая кухня.

Коммисіонеры ко вѣсмъ поѣздамъ.

Съ почтеніемъ Дирекція.

ЛЕЧЕБНИЦА КУКОЛЬ

Р. БОБЪ.

ПРОСПЕКТЪ 22, РЯДЪ СЪ АПТЕКОЙ ПОЛЪ ВО ДВОРЪ

ПРИ ЛЕЧЕБНИЦѢ ИМБЕТСЯ

СПЕЦІАЛЬНАЯ ТОРГОВЛЯ

КУКОЛЬ

мячей и пр. Цѣны крайне дешевыя.



ВЕТЕРИНАРНЫЙ

ФЕЛЬДШЕРЪ

Николай Африкановичъ

ПОНОМАРЕВЪ

ЕКАТЕРИНОСЛАВСКАЯ

Губернская Земская Управа

Бактеріологическая станція.

Крутогорная улица.

Торговый Домъ

„ШЛАПАКОВЫ и К^о“

Екатеринославъ-Симферополь.

Екатеринославскій Складъ, Проспектъ гдѣ гост. Бристольт,
Телефонъ 8-31.

Пишущія машины „ADLER“

РАЗНЫХЪ новѣйшихъ МОДЕЛЕЙ.

Ленты и разныя принадлежности для пишущихъ машинъ всѣхъ системъ,

Воспринимающія и диктующія машины

„ПАРЛОГРАФЪ“

Счетныя машины „АРХИМЕДЕСЪ“.

„ТАЛЕСЪ“ и др. типы Однера.

Копировальныя машины и разныя множительныя
аппараты.

Американская конторская мебель въ большомъ выборѣ.

Всемирно-Извѣстныя мотоциклики „НЕКАРСУЛЬМЪ“,

„ПУХЪ“ и другіе.

Подробные проспекты по первому требованію бесплатно.

ВИНА

Выдающіяся по качеству
им. „БОЛГАТУРЪ,,
Гурзуфъ (Крымъ)

Н. Н. БЕКЕТОВА

Собствен. магазинъ ЕКАТЕРИНОСЛАВЪ,
Проспектъ, между гостин. Бристольт
и Пальмира. Телефонъ № 8-31.

Особенно рекомендуются:

БАРЗАКЪ № 18.

РИСЛИНГЪ № 16.

КАБЕРНЕ-ЛАФИТЪ № 8.

Мускатъ-Люнель № 32.

ПОНТЕ-КАНЕ.

ПОРТВЕЙНЫ.



Таврическо-Американское
МУКОМОЛЬНОЕ
ТОВАРИЩЕСТВО

при ст. Нельговка, Екат. жел. дор.

Суточное производство **5000** пудовъ муки.

На Бессарабской выставкѣ за отличную выработку муки удостоены Золотой Медали и на Миллеровской Обл. В. Д. удостоены Золотой Медали 1912 года.

Телеграммы: НЕЛЬГОВКА, АВТОМАТЪ.
Заказной корреспонденціи: ст. ЕЛИЗАВЕТОВКА, Ек. ж. д.
Денежныхъ переводовъ: г. БЕРДЯНСКЪ, Таврич. г.



Адресъ для телеграммъ:
Дюмлеръ—Екатеринославъ

Телефонъ завода 5-69.
„ склада 3-14.



На Южно-Русск Областн.
Выставкѣ

въ Екатериносл. 1910 г.
удостоенъ медали.



Горный пивоваренный заводъ

и заводъ фруктовыхъ газовыхъ водъ

ЭРНЕСТА ГОТФРИДОВИЧА ДЮМЛЕРА

ЕКАТЕРИНОСЛАВЪ, СЕВАСТОПОЛЬСКИЙ СПУСКЪ С. Д.

Требуйте вездѣ

ПИВО Э. Г. ДЮМЛЕРА

Пильзенское. Идеаль, Мартсвское, Столовое, Вѣнское,
Бок-биръ, Царское, а также фрутков. и газов. воды.

Заводъ имѣеть за хорошее качество пива много наградъ
на разныхъ выставкахъ и въ Екатеринославѣ въ 1910 г.
удостоенъ медалью.

СКЛАДЫ ИМѢЮТСЯ:

- 1) 3-я Чечел. тел. 3-14.
- 2) Нижнеднѣпровскъ.
- 3) Верхнеднѣпровскъ.
- 4) Каменское-Запорожьѣ
- 5) Софiевка.
- 6) Саксагань.
- 7) Пятихатка.

- 8) Новомосковскъ.
- 9) Павлоградъ.
- 10) Александровскъ.
- 11) Лозовая.
- 12) Скотоватое.
- 13) Юзовка.
- 14) Покровское.

- 15) Енакиѣво.
- 16) Ханженково Об. В Д.
- 17) Кривой-Рогъ.
- 18) Ст. Гришино-вокз.
- 19) Гавриловка.
- 20) Васильовка.
- 21) Камышеваха.

Т. Золотаревскій и Т. Кацъ

ТЕХНИЧЕСКАЯ КОНТОРА.

г. Екатеринославъ,

Проспектъ № 139.

Телефонъ 12-27



ПРЕДСТАВИТЕЛЬСТВА:



ВЕНЦЪ и К^о.

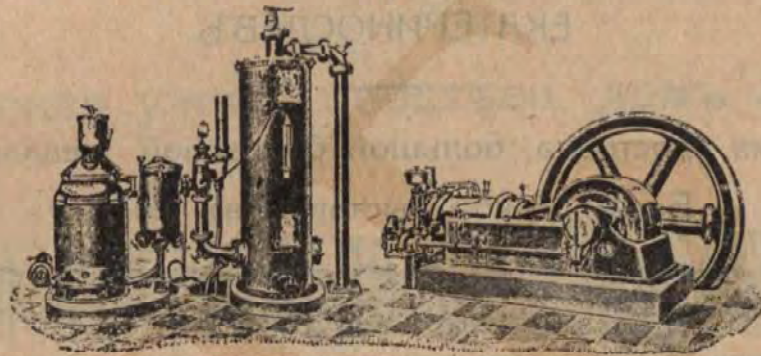

Рейнскій газогенераторный заводъ.

Акціонернаго О-ва МАНГЕЙМЪ

газогенераторныя сооруженія,
бензиновые, газовые, керосиновые,
нефтяные двигатели и локомобили самоходы.

ВОЗДУШНЫЙ ГАЗЪ

Самое ДЕШЕВОЕ
ОТОПЛЕНИЕ и ОСВѢЩЕНИЕ.

Одновременно освѣщаетъ, отопли-
ваетъ и двигаетъ.

Полное оборудованіе отопленія,
освѣщенія большихъ зданій, ка-
зармъ, городовъ и сельъ.

Оборудованіе Бактеріологическихъ
Институтовъ и Лабораторій.

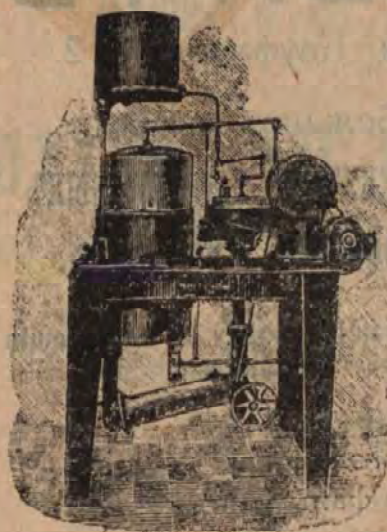

Смѣты по запросамъ.

ПРЕМИРОВАННЫЙ ЗАВОДЪ
ИСКУССТВЕННЫХЪ
МИНЕРАЛЬНЫХЪ
ВОДЪ

Л. З. ШАТАЛОВА

ЕКАТЕРИНОСЛАВЪ.

Фирма удостоена большой бронзовой медали на
Бессарабской выставкѣ въ 1912 г.

Генеральныя представительства заграничныхъ модныхъ журналовъ

Л. Ш. ГУРЕВИЧЪ

Екатеринославъ, Успенская пл. д. Кауфмана № 2.

Принимаются заказы
на **МАНЕКЕНЫ**

Заказы выполняются
СКОРО и АККУРАТНО.

Подъ моимъ личнымъ
наблюденіемъ.

ЦѢНЫ КРАЙНЕ УМѢРЕННЫЯ.

Большой выборъ
РУССКИХЪ и ЗАГРАНИЧНЫХЪ
модныхъ журналовъ.

Принимаю подписку на слѣдующіе
журналы:

Вѣнскій Шикъ,
Пари-элигантъ,
Ля-фанъ шикъ,
Шикъ Парижень,
Люксъ Парижень
и мн. проч.

ЕКАТЕРИНОСЛАВСКОЕ ОТДѢЛЕНІЕ
ГОСУДАРСТВЕННОГО
БАНКА

Казанская улица, собствен. домъ № 3.

САМОСТОЯТЕЛЬНО ПРОИЗВОДИТЬ
ВСѢ ДЕНЕЖНЫЕ ОПЕРАЦІИ.

Открытъ во всѣ присутственные дни
отъ 9¹/₂ час утра. до 2 час. дня.

Телефонъ Банка 2-05.

Учетнаго Отдѣл. 8-93.

Управляющій Н. Л. Бѣляевъ.

ОТКРЫТА
ПОДПИСКА
НА
1913 г.

НИВА

(44-й годъ
изданія).

Еженедѣльный иллюстриров. журналъ со многими приложениями.

Подписчики „НИВЫ“ получаютъ въ теченіе 1913 года:

52 №№ еженедѣльн. художеств. литер. журн. „НИВА“: романы, повѣсти и рассказы, критич. и популярно-научн. очерки, биографіи, обзоры дѣятельности Госуд. Думы и политич. обзорія; рис. въ краск., снимки съ картинъ, рисунки, фототипы и иллюстраціи соврем. событій. Рядъ очерковъ и рисунк. будетъ посвященъ 300-лѣтію Дома Романовыхъ.

52 КНИГИ (при каждомъ № „Нивы“ по одной книгѣ), отпечатанныя компактнѣмъ, четкимъ шрифтомъ, въ составъ которыхъ войдетъ:

40 КНИГЪ
сборника
„Нивы“
(полныя собранія сочиненій: Тютчева, Андреева, Вересаева и Мольера).

12 КНИГЪ
„Литерат. и популярно-научныхъ Приложеній“ (романы, повѣсти, рассказы. Отдѣлы: библиографіи, смѣси, шахматъ и задачъ).

12 №№ „Новѣйшихъ модъ“. До 200 столбцовъ текста и 300 модныхъ гравюръ. Съ почтовымъ ящикомъ.

12 ЛИСТОВЪ: до 300 рукодѣльныхъ и вышивальн. работъ и для выжиганія и до 300 чертежей выкроекъ.

1 ОТРЫВНОЙ (ежемѣсячный) КАЛЕНДАРЬ на 1913 г.

ПОДПИСНАЯ ЦѢНА „НИВЫ“ со всеми прилож. на годъ:

въ С.-Петербургѣ: безъ доставки—6 р. 50 к. Съ перес. во все мѣста Россіи . . . **8** р.
безъ доставки: 1) въ Москвѣ, въ конторѣ Н. Печковской—7 р. 25 к.; 2) въ Одессѣ, въ книжн. магаз. „Образованіе“—7 р. 50 к. За границу—12 р.

ДОПУСКАЕТСЯ РАЗСРОЧКА ПЛАТЕЖА въ 2, 3 и 4 срока. Иллюстрированное объявленіе о поддискѣ высылается бесплатно.

Адресъ: С.-Петербургъ, въ Контору журн. „НИВА“, ул. Гоголя, 22.

40 книгъ „СБОРНИКА НИВЫ“ 40 книгъ

СОДЕРЖАТЬ
ЧЕТЫРЕ ПОЛНЫХЪ СОБРАНІЯ СОЧИНЕНІЙ
(сдѣяція въ отд. продажъ свыше 35 р. безъ перес.),
которыя подп. получать полностью въ теченіе одного 1913 г.:

ПОЛНОЕ СОБРАНІЕ СОЧИНЕНІЙ В. И. ТЮТЧЕВА.

Младшій сверстникъ и ученикъ Пушкина, старшій товарищъ и учитель поэтовъ послѣ-пушкинскаго періода, Тютчевъ внесъ въ поэзію то стихійное начало, которое отличало его душу. „Тютчевъ,—говоритъ Тургеневъ,—стоитъ рѣшительно выше всѣхъ своихъ собратьевъ по Аполлону. Онъ—одинъ изъ самыхъ замѣчательныхъ русскихъ поэтовъ, на немъ одномъ лежитъ печать той великой эпохи, къ которой онъ принадлежитъ и которая такъ ярко и сильно выразилась въ Пушкинѣ“. Человѣкъ тончайшаго чутья—Тургеневъ находилъ въ стихъ Тютчева почти пушкинскую красоту оборота.

ПОЛНОЕ СОБРАНІЕ СОЧИНЕНІЙ ЛЕОНИДА АНДРЕЕВА.

Андреевъ—сынъ своего вѣка, много пережившій, способный глубоко задумываться и не находящій покоя, пока не придетъ отвѣтъ на измучившіе его „проклятые“ вопросы. По всей линіи жуткихъ вопросовъ—религіозныхъ, политическихъ, общественныхъ, прошелъ Андреевъ и каждый вопросъ измучилъ его, наполнилъ противорѣчіями, поразилъ тою своей стороною, мимо которой иные проходятъ съ равнодушнымъ видомъ.

ПОЛНОЕ СОБРАНІЕ СОЧИНЕНІЙ В. ВЕРЕСАЕВА.

Широкая извѣстность пришла къ этому писателю съ момента напечатанія его знаменитыхъ „Записокъ врача“. Въ современной беллетристикѣ Вересаевъ является пѣвцомъ русской идейной интеллигенціи, той, что не ушла съ головой въ провинціальную тину, но еще рвется къ лучшей жизни. Длинная вереница мужскихъ и женскихъ образовъ, мечтающихъ объ идейной работѣ, благородно идущихъ въ рукопашный бой съ пошляками и мракобѣсами, проходить черезъ главныя его повѣсти: „Безъ дороги“, „Повѣтріе“, „На поворотѣ“ и „Къ жизни“.

ПОЛНОЕ СОБРАНІЕ СОЧИНЕНІЙ МОЛЬЕРА.

Комедіи Мольера—неистощимый родникъ смѣха не празднаго и пустого, но мѣтко-сатирическаго, исполненнаго глубокой психологической правды, поучающаго глупцовъ и сбрасывающаго съ пьедесталовъ ничтожество и пороки. Вся литературная сокровищница Мольера—огненный протестъ смѣлаго человѣка, одареннаго великимъ запасомъ честности и здраваго смысла рѣшительно противъ всѣхъ общественныхъ и личныхъ пороковъ.

Открывается подписка на 1913 годъ и продолжается подписка на 1912 годъ

на ежемѣсячный литературно-политическій журналъ **РУССКАЯ МЫСЛЬ**

Редакторъ-Издатель П. Б. Струве.

Въ литературно-критическомъ отдѣлѣ ближайшее участіе принимаетъ
В. Я. Брюсовъ.

Отдѣломъ естествознанія завѣдуетъ проф.-академикъ **В. И. Вернадскій.**

Въ 1913 году журналъ будетъ издаваться по тому же плану, который былъ положенъ въ основу 1911 г. и осуществлялся въ 1912 г., и при участіи тѣхъ же литературныхъ силъ.

Въ 1912 г. были и еще будутъ помѣщены, между прочимъ, слѣдующія беллетристическія произведенія:

Д. С. Мережковский. Александръ I. Романъ. З. Н. Гиппиусъ. Романъ-Царевичъ. Повѣсть изъ современной жизни. В. Я. Брюсовъ. Алтарь победы. Повѣсть IV вѣка. Юрій Слезинъ. Помѣщикъ Галдянь. Повѣсть. Борисъ Садовскій. Яблочный царекъ. Историческая повѣсть. Гавань. Драма Стукена въ перев. Ф. Сологуба и А. Чеботаревской. Аянтъ-Биченосецъ. Трагедія Софокла въ перев. Ф. Ф. Зѣлинскаго. Стихи В. Я. Брюсова, И. А. Вукина, К. Д. Бальмонта, А. А. Блока, З. Н. Гиппиусъ, Н. К. Клюева и другихъ.

Въ томъ же году были и будутъ помѣщены, между прочимъ, слѣдующія статьи:

С. А. Андреевскій. Будущія задачи суда. Н. А. Бердяевъ. Национализмъ и антисемитизмъ передъ судомъ христіанскаго сознанія. В. Я. Богучарскій. Земскій союзъ или Священная Дружина? С. Н. Булгаковъ. 1) На выборахъ. 2) Экономическій материализмъ, какъ философія хозяйства. В. И. Вернадскій. Изъ исторіи идей. В. Ф. Гефдингъ. Экономическіе интересы Россіи и будущій торговый договоръ съ Германіей. Л. Я. Гуревичъ. О посмертныхъ художественныхъ произведеніяхъ Толстого. И. А. Ильинъ. О любви. Соціально-психологическій опытъ. Ф. Ф. Зѣлинскій. Идея возмездія въ античной трагедіи и жизни. А. А. Кауфманъ. Русская курсистка въ цифрахъ. А. А. Кизеветеръ. Графъ Ф. В. Ростопчинъ. Б. А. Кистьяковскій. Органъ Земскаго Союза „Вольное Слово“ и легенда о немъ. А. Клоповскій. Современная геофизика, ея задачи и методы. А. А. Корниловъ. 1) Семейство Бакуниныхъ. 2) Эпоха Отечественной войны и ея значеніе въ новѣйшей исторіи Россіи. Л. М. Попатинъ. Рѣчь на юбилей. Е. Лундбергъ. Лирика Федора Сологуба. П. И. Люблинскій. Новая мѣра борьбы съ вырожденіемъ и преступностью (стерилизація преступниковъ). В. А. Маклаковъ. Левъ Толстой, какъ общественный дѣятель. Вс. Ф. Миллеръ. Былины и историческія пѣсни въ качествѣ обрядовыхъ. Кн. В. А. Оболенскій. Очерки хуторской Россіи. М. В. Одиновъ. Философія религіознаго дѣйствія. Сѣренъ Керкегъ. С. Патрашкннъ. Иллдоръ Б. Садовскій. Трагедія Лермонтова. Современникъ. Изъ политическаго дневника. П. Б. Струве. 1) А. И. Гучковъ и Д. Н. Шиповъ. 2) Герценъ. 3) Общерусская культура и украинскій партиуляризмъ. Л. С. Таль. Пути и цѣли реформы законодательства о наймѣ труда. Г. Н. Тимофеевъ. М. А. Балакиревъ. Кн. Е. Н. Трубецкой. 1) Крушеніе теократіи въ твореніяхъ В. С. Соловьева. 2) Старый и новый національный мессіаниззмъ. А. И. Шингаревъ. Законодательная инициатива членовъ Государственной Думы и Государственнаго Совѣта. Г. Н. Штильманъ. Второй прусскій парламентъ. А. Шепетевъ. Русскіе въ Парижѣ. А. И. Яроцкій. Какова должна быть средняя школа. К. Эрбергеръ. Творческій процессъ въ наукѣ и искусствѣ.

Кромѣ того постоянно печатались публицистическія замѣтки А. С. Изгоева подъ общимъ заглавіемъ На перекресткѣ, Письма изъ-за границы постоянныхъ заграничныхъ корреспондентовъ, Письма о національностяхъ и областяхъ рѣзкихъ лицъ, въ томъ числѣ „Культурныя и политическія проблемы Сибири“ Н. В. Некрасова. Въ отдѣлѣ „Материалы по исторіи русской литературы и культуры“ между прочимъ были и будутъ напечатаны неизданное юношеское произведеніе И. С. Тургенева, его же письма къ П. Вардо, материалы для биографіи Л. Н. Толстого („Дѣло Самарскаго Губернскаго Жандармскаго Управленія объ отставномъ поручкѣ Львѣ Толстомъ“), письма К. Д. Кабелина.

Отдѣлъ въ Россіи и за границей (Обзоры и замѣтки) распался на рубрики:

I. Политика, общественная жизнь и хозяйство. II. Литература и искусство. III. Философское движеніе. IV. Историческая наука. V. Религія и церковь. VI. Школа и воспитаніе. VII. Естествознаніе. VIII. Военное и морское дѣло. IX. Некрологъ. Въ этомъ отдѣлѣ были помѣщены обзоры и замѣтки слѣдующихъ авторовъ: кн. З. Д. Аваловъ, Сибиллы Алерамо (перев. съ рукописи), С. Аскольдова, Гр. Ф. де Ла-Барта, Н. П. Борейцаго-Бергфельда, Б. Д. Бруцкуса, Н. Брюлловой-Шаскольской, В. Я. Брюсова, С. Н. Булгакова, П. Г. Виноградова, Л. Габриловича, М. О. Гершензона, В. Ф. Гефдингъ, Ренъ Гиля (перев. съ рукописи), А. В. Дашкевичъ, В. К. Дмитриева, А. Долинна, Д. Н. Егорова, А. Зака, В. Зеленина, Е. А. Зноско-Боровскаго, Ф. Ф. Зѣлинскаго, А. С. Изгоева, И. А. Ильина, А. А. Кауфмана, А. А. Кизеветтера, И. С. Книжника, Г. Кордеса (перев. съ рукописи), С. А. Котляревскаго, Антона Крайняго, А. Н. Краснова, И. О. Левина, А. М. Ловягина, А. Л. Лѣтника, Артура Лютера (перев. съ рукописи), Н. Машковцева, М. М. Могиланскаго, В. С. Муралевича, П. И. Новгородцева, Н. Нордова, А. М. Обухова, Е. Паннъ, С. А. Первушина, И. Румера, П. Я. Рысса, А. Н. Савина, Б. Садовскаго, А. Ф. Саликовскаго, А. А. Свѣчина, М. М. Симоновичъ, А. Скорописа, П. Б. Струве, П. П. Сушкина, Сѣверянина, В. Талина, И. Толмачева, кн. Гр. Н. Трубецкаго, кн. Г. М. Туманова, С. Л. Франка, В. В. Хижнякова, Б. Е. Шацкаго, А. Штейнберга, Г. Н. Штильмана, А. С. Элиасберга и К. А. Эрберга.

Въ Критичномъ Обзорѣніи „Русской Мысли“ за 1912 г. былъ помѣщенъ рядъ рецензій на русскія и иностранныя книги (единичныхъ и сводныхъ) по всѣмъ отраслямъ знаній и давался обзоръ всей русской (книжной и журнальной) литературы по всеобщей исторіи (подъ редакціей Д. Н. Егорова). Къ Критическому Обзорѣнію прилагался расположенный въ систематическомъ порядкѣ списокъ всѣхъ выходящихъ на русскомъ языкѣ книгъ.

У С Л О В І Я П О Д П И С К И :

	Годъ.	9 мѣс.	6 мѣс.	3 мѣс.
Съ дост. и перес. въ Россіи	15 р.	11 р. 25 к.	7 р. 50 к.	3 р. 75 к.
За границу	17 „	12 „ 75 „	8 „ 50 „	4 „ 25 „

На одинъ мѣсяць только для иногородн. внутри Россіи 1 р. 25 к.

Цѣна отдѣльнаго номера въ продажѣ 1 р. 50 к.

Принимается подписка и производится розничная продажа №№ журнала въ Москвѣ: въ отдѣленіи конторы журнала—Сивцевъ-Вражекъ, д. 20, кв. 3 (С. В. Лысцовой), въ книжныхъ магазинахъ „Образованіе“, М. О. Вольфа и Н. П. Карбасникова, въ конторѣ Н. Н. Печковской; въ Сиб.—въ главной конторѣ: Нюстадская ул., д. 6 (близъ Финляндскаго вокзала)—въ книжн. магаз. Н. П. Карбасникова, М. О. Вольфа и кн. скл. „Право“; въ Варшавѣ—въ книжн. магаз. Н. П. Карбасникова; въ Киевѣ—въ книжн. магаз. Н. Я. Оглоблина „Трудъ“; въ Одессѣ—въ книжн. магаз. „Трудъ“, „Одесскія Новости“ и „Новаго Времени“; въ Саратовѣ—въ книжн. магаз. „Новаго Времени“; въ Харьковѣ—въ кн. магаз. Дредеръ; въ Баку—въ книжн. магаз. „Сотрудникъ“.

Пріемъ объявленій въ Москвѣ у М. Д. Турубинера, 4-ая Тверская-Ямская, д. 29, кв. 45. Телефонъ № 112-25.

Письма, рукописи и рецензійные экземпляры надлежитъ направлять исключительно по новому адресу редакціи въ С-Петербургъ, Нюстадская, 6.

Редакція проситъ гг. подписчиковъ своевременно извѣщать главную контору о каждой перемѣнѣ адреса, прилагая на 25 к. марокъ.

ОТКРЫТА ПОДПИСКА

на 1913 г.

24-й годъ изданія.
Подписной годъ
считается съ 1-го
ноября 1912 г. по
1-е ноября 1913 г.

Три Рожа Тюдн

„ПРИРОДА и ЛЮДИ“

ЖУРНАЛЪ для ВСѢХЪ и
для СЕМЬИ, дающій массу
полезнаго, увлекательнаго
чтенія, разнообразнаго по
содержанію, оригинальнаго по
программѣ, съ художественными
иллюстраціями.

52 №.№. художественно-иллюстрированного журнала
(романы, повѣсти, разск.; статьи по всѣмъ отраслямъ знанія; современная жизнь; спортъ).

БЕЗПЛАТНЫЯ ПРИЛОЖЕНІЯ: абонементъ № 1 или № 2 или № 3, по выбору г.г. подписчиковъ:

Абонементъ № 1

Абонементъ № 2

Абонементъ № 3

44 КНИГИ ВТОРОЙ
7.000 стр. ПОЛОВИНЫ

Первую половину (40 книгъ) полного собранія романовъ А. Дюма желающіе могутъ получить за доплату 6 рублей.
Допускается разсрочка.

БОГАТО-ИЛЛЮСТРИРОВАННОГО
ПОЛНАГО СОБРАНІЯ РОМАНОВЪ

А. ДЮМА

Подъ редакціей П. В. БЫКОВА.

Въ эти 44 книги войдетъ цѣлый рядъ увлекательныхъ произведеній, по богатству интриги и неисчерпаемому разнообразію не уступающихъ произведеніямъ первыхъ книгъ: ГРАФИНЯ ШАРНИ.—КАВАЛЕРЪ КРАСНАГО ЗАМКА (Шевалье де-Мезонъ Ружъ).—АСКАНИО.—ДВѢ ДІАНЫ.—КОРОЛЕВА МАРГО.—ГРАФИНЯ де-МОНСОРО.—СОРОКЪ ПЯТЬ.—ЗАПИСКИ ВРАЧА (Жозефъ Вальзамо).—КАПИТАНЪ ПОЛЬ.—САНЪ-ФЕЛИЧЕ.—ЭММА ЛЮНА.—КОРСИКАНСКОЕ СЕМЕЙСТВО.—ЖЕНЩИНА СЪ ВАРХАТКОЙ.—Д-ръ СЕРВАНЪ.—САЛЬТЕАДОРЪ.—ПАСКАЛЬ БРУНО.—ПРИКЛЮЧЕНІЯ ЛИДЕРИКА.

Наше изданіе А. Дюма будетъ первымъ и единственнымъ на русскомъ языкѣ полнымъ собраніемъ его романовъ, тѣмъ болѣе цѣннымъ, что въ немъ будетъ помѣщено свыше

1.000 иллюстрацій.

36 КНИГЪ ИЛЛЮСТРИРОВАННОЕ
6.000 стр. СОБРАНІЕ РОМАНОВЪ

ЗНАМЕНИТАГО АМЕРИКАНСКАГО РОМАНИСТА

ФЕНИМОРА КУПЕРА

Шионъ.—Понеры.—Лоцманъ.—Лонель Ликольнъ (Осада Бостона).—Послѣдній изъ могиканъ.—Красный корсаръ.—Прерія (Американскія степи).—Пѣвитель моря.—Браво (Венеціанскій бандитъ).—Слѣдопытъ.—Мерседесъ де-Кастилья (Открытие Америки).—Звѣробой.—Два адмирала.—Влуждающій огонь.—Хижина на холмѣ.—На сушѣ и на морѣ.—Сатанстоз.—Краснокоже.—Колонія на кратерѣ.—Морскіе львы.

12 КНИГЪ БОГАТО-ИЛЛЮСТРИРОВ.
2.600 ст. = ЖУРНАЛА =
МІРЪ ПРИКЛЮЧЕНІЙ

Въ изящныхъ книгахъ «Міра Приключеній» помѣщаются только новѣйшія произведенія русской и иностранной литературы: интереснѣйшіе, богато иллюстрированные романы, повѣсти и разсказы.

Въ 1913 г. будутъ, между прочимъ, помѣщены слѣд. произведенія:

«Докторъ Черный»—романъ изъ современной жизни А. В. Барченко. «Царь пустыни» И. Н. Потапенко. «Ложь правой пирамиды» А. В. Мазуркевича. «Послѣдній изъ Карамалевъ» И. Н. Брешко-Брешковскаго. «Лицо смерти» А. Будичева. «Въ погонѣ за императоромъ» историч. пов. А. И. Красницкаго. «Затерянная земля» новый научно-фантастическій ром. Коуанъ-Дойл. «В. К. С.» изъ жизни людей ХХІІ вѣка. Киплингъ. «Таинственные шаги» Пембертона. «Борьба за жизнь» Д. Лондона и др.

18 КНИГЪ ОВЩЕДОСТУПНЫХЪ
2.000 стр. НАУЧНЫХЪ СОЧИН.

БИБЛИОТЕКА ЗНАНІЯ

недавнихъ при ближайшемъ участіи и подъ редакціей

проф. Б. Ф. Адлера, проф. А. М. Никольскаго, проф. А. Л. Погодина, проф. Б. В. Фармаковскаго, Прив.-доц. Л. Щерба и др.

Кн. 1. Какъ мы говоримъ. Э. Рихтера. Кн. 2. Происхождение нашихъ домашнихъ животныхъ. Проф. К. Келлера. Кн. 3. Культура дикихъ народовъ. М. К. Вейле. Кн. 4—5. Погода и ея значеніе для практической жизни. Проф. К. Касснера. Кн. 6—7. Молекулы, атомы, міровой эфиръ. Проф. Г. Ми. Кн. 8—9. Доисторическая Греція. Проф. Р. Лихтенберга. Кн. 10. Гигіена физич. упражненій. Проф. Р. Цандера. Кн. 11. Исторія колоній. Проф. Д. Шефера. Кн. 12—13. Индогерманцы. Проф. О. Шрадера. Кн. 14—15. Вавилонъ, его исторія и культура. Проф. Гуго Винклера. Кн. 16. Природа и Жизнь. Биологич. очерки Анри де-Варинди. Кн. 17—18. Географическій справочникъ. Ф. С. Груздева.

7 КНИГЪ = СОЧИНЕНІЯ =
800 стр. К. ФЛАММАРІОНА

ПОПУЛЯРНАЯ АСТРОНОМІЯ

СЪ ОСОБЫМЪ ПРИВАВЛЕНІЕМЪ

НОВѢЙШІЕ УСПѢХИ АСТРОНОМІИ

составленнымъ проф. К. Д. ПОКРОВСКИМЪ.

ПОДПИСНАЯ ЦѢНА: На 52 №№ журнала «ПРИРОДА и ЛЮДИ» съ бесплатнымъ приложеніемъ **одного изъ трехъ абонементовъ** (по выбору г.г. подписчиковъ) **6** РУБ. ВЪ ГОДЪ безъ доставки и пересылки **7** РУБ. ВЪ ГОДЪ съ доставкой и пересылкой.

РАЗРОЧКА ДОПУСКАЕТСЯ: при подпискѣ 3 р., къ 1 апрѣля 2 р. и къ 1 июля остальные. Или въ теченіе первыхъ 7 мѣсяцевъ, съ ноября, по 1 р.

ЖЕЛАЮЩІЕ МОГУТЪ одновременно съ подпискою на любой абонементъ, **СВЕРХЪ ТОГО**, получать по своему выбору, **любые приложенія** изъ другихъ абонементовъ, но за особую доплату, а именно: Ф. Купера 36 кн. за 3 руб. 80 коп., «Міръ Приключеній», 12 кн. за 1 руб. 80 коп., «Библ. Знанія» 18 кн. за 4 руб., «Попул. астрономія» 7 кн. за 1 руб. 60 коп. Вторая половина соч. А. Дюма, 44 кн. за 5 руб. 60 коп. Желающіе могутъ получить также 40 кн. первой половины соч. Дюма за 6 руб.

РАЗРОЧКА ЗА ДОПЛАТНЫЯ ПРИЛОЖЕНІЯ ДОПУСКАЕТСЯ: при выпискѣ на сумму до 3 р., слѣд. уплатить при подпискѣ не менѣе 1 рубля. При выпискѣ на сумму болѣе 3 руб., уплатить при подпискѣ не менѣе 2 руб. Остальная сумма должна быть уплачена не позднѣе 1 апрѣля.

Главная Контора: С.-Петербургъ, Стремянная, 12, соб. д. Изд. П. П. Сойкинъ.

Открыта подписка на 1913 г.
на большую ежедневную газету
ДЕНЬ

Въ газетѣ принимаютъ участіе: К. В. Агѣевъ, Влад. Азовъ, А. В. Амфитеатровъ, Аркадій Аверченко, Н. П. Ашешовъ, І. М. Бикерманъ, А. Л. Волынской, В. Ѳ. Боцяновскій, Л. Н. Войтоловскій, Зин. Венгерова, Б. Ф. Гейеръ, О. Дымовъ, С. О. Загорскій, А. С. Залшупинъ, Д. Заславскій (Nominulus), Номо Novus, Вл. Жаботинскій, О. Я. Кобецкій, В. П. Коломійцовъ, В. Д. Кузьминъ-Нараваевъ, І. Р. Кугель, Н. Р. Кугель, О. И. Левинъ, Б. П. Лопатинъ, А. В. Луначарскій, М. Мотиславскій, П. Надеждинъ, М. В. Новорусскій, О. Л. Д'Орь, С. Т. Патрашкинъ, А. М. Хирьяновъ, П. Е. Щеголевъ и др.

Подписная цѣна на **1913** годъ

	12 м.	11 м.	10 м.	9 м.	8 м.	7 м.	6 м.	5 м.	4 м.	3 м.	2 м.	1 м.
Съ доставкой	10.—	9.25	8.50	7.70	6.90	6.10	5.30	4.50	3.65	2.80	1.90	1.—

Для сельскихъ священниковъ и учителей, для учащихся въ высшихъ учебныхъ заведеніяхъ, фельдшеровъ, крестьянъ, приказчиковъ, рабочихъ при непосредственномъ обращеніи въ главную контору: на 12 м.—8 р.; 9 м.—6 р. 20 к.; 6 м.—4 р. 25 к.; 3 м.—2 р. 20 к.; 1 м.—75 коп.

При годовой подпискѣ допускается **РАЗСРОЧКА**: при подпискѣ 4 р., въ апрѣлѣ—3 р. и въ августѣ 3 р. Льготная подписка для сельскихъ учителей и др.: при подпискѣ—3 р., въ апрѣлѣ—3 р. и въ августѣ—2 р.

Подписка принимается во всѣхъ почтов. учрежд. Россіи.

Цѣна отдѣльнаго №—5 к.

Пробные номера высылаются по первому требованію бесплатно.

Адресъ редакціи и Главной Конторы: С.-Петербургъ, Невскій проспектъ, д. 69.

О ПОДПИСКѢ въ 1913 году на еженедѣльный
иллюстрированный журналъ

ВОКРУГЪ СВѢТА

XXIX годъ изданія.

Журналъ будетъ выходить въ 1913 году
по новой, значительно расширенной программѣ.

Журналъ ставитъ свою цѣлью широкое и всестороннее ознакомленіе
своихъ читателей съ культурной жизнью и творческой работой человѣчества.

Приобрѣта исключительное право на изданіе произведе-
ній Л. Н. ТОЛСТОГО, „ВОКРУГЪ СВѢТА“ дастъ своимъ
подписчикамъ

въ 1913 году,

кроме

50

номеровъ ==

журнала,

ПОЛНОЕ СОБРАНІЕ СОЧИНЕНІЙ

Л. Н. ТОЛСТОГО,

въ двухъ изданіяхъ,

подъ редакціей и съ примѣчаніями П. И. БИРЮКОВА.

ПЕРВОЕ ИЗДАНІЕ, состоящее изъ **24-хъ книгъ,** будетъ содер-
жать въ себѣ

ПОЛНОЕ СОБРАНІЕ ХУДОЖЕСТВЕННЫХЪ СОЧИНЕНІЙ,

вышедшихъ какъ до 81-го года, такъ и послѣ этого года, а также и посмертныя.

Въ это изданіе войдутъ слѣдующія произведенія:

ДѢТСТВО, ОТРОЧЕСТВО И ЮНОСТЬ. Съ приложеніемъ неиздан-
ныхъ вариантовъ.

ВОЕННЫЕ РАЗСКАЗЫ: Набѣгъ, Казаки, Севастополь въ декабрѣ 1854 г., въ мѣс 1855 г. и въ августѣ 1855 г., Рубка лѣса, Встрѣча въ отрядѣ съ московскимъ знакомымъ.

РАЗСКАЗЫ: Утро помѣщика, Метель, Записки маркера, Два гусара, Альбертъ, Люцернъ, Три смерти, Семейное счастье, Поликушка, Холстомѣръ, Декабристы, Тихонъ и Маланья, Идиллія.

ВОЙНА И МИРЪ. Романъ. Съ прило-
женіемъ неиздан-
ныхъ вариантовъ.

Какъ при жизни Л. Н. Толстого, такъ и послѣ его смерти велась идейная борьба по поводу его религиозныхъ и философскихъ идей, но у Л. Н. Толстого есть то, что ни у кого не вызываетъ разногласія и на чемъ сходятся люди разныхъ убѣжденій, а именно его художественныя произведенія.

Тексты настоящаго изданія проверены П. И. Бирюковымъ большей частью по первымъ изданіямъ или по рукописямъ. Въ дополненіяхъ къ „Войнѣ и Миру“, „Аннѣ Карениной“ и некоторымъ другимъ сочиненіямъ даны новыя, нигдѣ ранѣе не опубликованныя варианты. Такимъ образомъ, это изданіе художественныхъ произведеній Л. Н. Толстого является наиболѣе тщательно редактированнымъ изданіемъ изъ всѣхъ, ранѣе бывшихъ.

ВТОРОЕ ИЗДАНІЕ будетъ со-
стоять изъ **48 книгъ** и заключать

ПОЛНОЕ СОБРАНІЕ ВСѢХЪ СОЧИНЕНІЙ Л. Н. ТОЛСТОГО,

какъ художественныхъ, такъ и философскихъ, педагогическихъ и публицистическихъ, доступныхъ русской публикѣ по цензурнымъ условіямъ.

Съ внѣшней стороны оба изданія не будутъ носить обычнаго характера журнальныхъ приложеній, а будутъ отпечатаны на хорошей, плотной бумагѣ четкимъ шрифтомъ.

Подписная цѣна на журналъ „ВОКРУГЪ СВѢТА“ съ 24 кни-
гами, содержащими собраніе ху-
дожественныхъ сочиненій Л. Н.
ТОЛСТОГО, съ пересылкой и
доставкой о о о о о о о о

7 р.

ДОПУСКАЕТСЯ РАЗСРОЧКА: 3 руб. при
подпискѣ, 2 руб. къ 1 апрѣля и 2 р. къ 1 июля.

Подписная цѣна на журн.
„ВОКРУГЪ СВѢТА“ съ
48-ми книгами полнаго собра-
нія всѣхъ сочиненій Л. Н.
ТОЛСТОГО съ пер. и дост.

11 р.

ДОПУСКАЕТСЯ РАЗСРОЧКА: при под-
пискѣ 4 рубля, къ 1 апрѣля 4 рубля и къ
1 июля 3 рубля.

Замѣна перваго изданія вторымъ и наоборотъ послѣ подписки не допускается.

Контора журнала „Вокругъ Свѣта“: Москва, Тверская, д. № 43.
Изданіе Т-ва И. Д. Сытина. Редакторъ Вл. А. Поповъ.

О подпискѣ на 1913 г. на ежемѣсячный иллюстрир. журналъ для семьи и школы

„МІРОКЪ“

Уч. Ком. при М. П. Пр. допущенъ въ ученическія библіотеки ишашихъ училищъ по предварительной подпискѣ.

12



Годъ издан. XII.

законченныхъ книжекъ журнала, содержащихъ разнообразный и занимательный матеріалъ для чтенія, всегда обильно и художественно иллюстрированный.

Безплатныя приложенія на 1913 г.

1. 300-лѣтній юбилей дома Романовыхъ.
2. Жемчужины русской поэзіи. (Книжка).
3. Жизнь холоднаго сѣвера. (Наст. листь).
4. Миниатюрный звѣринецъ въ комнатѣ.
5. Наши пѣвчія птицы. (Настѣнная таблица).
6. Индусскія сказки. (Съ рисунками-силуэтами).
7. Тайны морского дна. (Настѣнный листь).
8. Самая веселая книжка. (Со множ. карт.).

Подписная цѣна на журн. „Мірокъ“ со всеми приложеніями **1 р. 50 коп.** съ пересылкой, при чемъ подписка принимается только на годъ и безъ разсрочки.

При подпискѣ необходимо указывать ближайшее почтовое учрежденіе, черезъ которое журналъ долженъ высылаться.

Пробный № журнала высылается за 2 семикоп. марки.

Адресъ конторы журн. „Мірокъ“: Москва, Тверская, № 48. Подписка на „Мірокъ“, кроме того, принимается во всѣхъ нижнихъ магазинахъ Т-ва И. Д. Сытина.

Изданіе Т-ва И. Д. Сытина.

Редакторъ **Вл. А. Пиковъ.**



Золотая медаль

За отличную работу награжденъ большими золотыми медалями.



1910 г.

ЗАКРОЙЩИКЪ

А. М. ДУБОВСКІЙ

ЕКАТЕРИНОСЛАВЪ,

Центральная пл., д. Смыкова, ряд. съ гост. Метрополь.

ПРИЕМЪ ЗАКАЗОВЪ МУЖСКАГО ПЛАТЬЯ

съ своего матеріала, а также изъ матеріала Г. г. Заказчиковъ. Всевозможныхъ фасоновъ, штатснago и формъ разныхъ вѣдомствъ. точная копировка по моделямъ и журналамъ.

Заказы выполняются подъ моимъ личнымъ наблюденіемъ добросовѣстно и къ сроку.

А также ПРИНИМАЮТСЯ ДАМСКІЯ ВЕРХНІЯ ПЛАТЬЯ.

Суконные товары лучшихъ русскихъ и заграничныхъ фабрикъ для приѣма заказовъ.

Цѣны умѣренныя и выгодныя условія.

Экстренныя заказы выполняются въ 24 часа.

САДОВОДСТВО, ПИТОМНИКИ И СЪМЕННОЯ ТОРГОВЛЯ

В. В. ШЕНЕ

Екатеринославъ.

Проспектъ, № 119 д. Калугина (противъ почты).

СЪМЕНА: огородныя, цвѣточн., полевыя,
древесныя, высшаго качества.

Садовые инструменты и книги.

Деревья, кустарники, розы.

Декоративн. и цвѣтущія растенія, луковицы.

Приемъ заказовъ на цвѣточные издѣлія
(букеты, вѣнки, корзины и пр.).

Каталоги иллюстрированныя высылаются бесплатно.

НС 488

ЕКАТЕРИНОСЛАВСКІЙ

ОПТОВЫЙ СКЛАДЪ

ПИВА

Завода К. Г. ШУЛЬЦЪ

Въ Кіевѣ.

ЕКАТЕРИНОСЛАВЪ, Первозвановская, д. Кутнера.

ТЕЛЕФОНЪ № 12-87.

058
1338

XV ГОДЪ ИЗДАНІЯ



ГОДЪ ИЗДАНІЯ XV

9(c2)Г
В 38

4
10288

Справочная книга
„Весь Екатеринбург“

Издание А. И. Сатановскаго

470769 Е 04
95

Державна історична
бібліотека УРСР

1913.

Цѣна 1 руб.

Оглавление объявлений.

А.		Впереди текста	Послѣ текста	Б.		Впереди текста	Послѣ текста
Астольфи	18	—		Брейтманъ лечебница	32	—	
Андржеевскій, въ текстѣ на карт. 146 б				Бакъ	35	—	
				Берковичъ	38	—	
				Биржевая артель	44	—	
				Банкъ Государственный	55	—	
				Брянскій заводъ 1-й форзаць.			
				Брохисъ 2-й " "			
				В.			
				Варшавскій арматурный заводъ 2	—		
				Вюрглеръ сверху на перепл. на			
				кореш.	3	—	
				Вайнсонъ	20	—	
				Вильшанскій	27	—	
				Винсъ и К-о	51	—	
				Веберъ, лечебница	29	—	
				Вокругъ Свѣта	60	—	
				Г.			
				Гольдштейнъ	13	—	
				Гитбергъ-Гильбертъ	19	—	
				Гортиковъ и Горловецкій	22	—	
				Гербильскій А. Г.	30	—	
				Гербильскій Л. Г.	31	—	
				Гинсбергъ	43	—	
				Д.			
				Днѣпровскій заводъ	1	—	
				Добролюбовъ	32	—	
				Должанскій, лечебница.	33	—	
				Дюмлеръ	52	—	
				„День“	59	—	
				Дубовскій	61	—	
				Дѣдииковъ	—	2	
				Дитятковское Т-во на оборотѣ переп.			
				Е.			
				Ермолаевъ	41	—	
				Ж.			
				Желѣзнодорожн. гостиница	—	6	
				З.			
				Золотаревъ	24-25	—	
				Золотаревскій и Каць	53	—	
				Запорожцевъ	—	1	
				И.			
				„Империаль“ гостиница	49	—	
				К.			
				Кригеръ	7	—	
				Кмитъ и Гадамовичъ	10-11	—	
				Коробочкинъ	21	—	
				Калка	26	—	
				Корфъ	42	—	
				„Континенталь“ гостиница	46	—	
				Кравцовъ	3-й форзаць		
				Л.			
				Левитъ Бр.	14	—	
				Лазебниковъ	36	—	
				Лозинскій и Шапиро	—	5	
				Лепскій на переплетѣ внизу			
				М.			
				Майданскій и С-я	8-9	—	
				Международн. Тех-Пр. Т-во	16	—	
				Мордовскій	33	—	
				Мірокъ	61	—	
				Мальцевскаго завода на карт. 146а			
				Н.			
				Нива	56	—	
				Ниссенбаумъ	—	4	

О.		Впередн текста	Послѣ текста
Оссеръ	41	—	
„Охота“	—		3

И.

Приднѣпр. Ком. Арт. Приказч.	39	—	
„Паласъ“ гостиница	48	—	
„Природа и Люди“	58	—	

Р.

Рахвальскій	17	—	
Рыльскіе Бр.	19	—	
Родзевичъ	44	—	
„Россія“ гостиница	48	—	
„Русская Мысль“	57	—	
Рубъ	—		6

С.

Серебренниковъ	4	—	
--------------------------	---	---	--

Т.

Тиссенъ послѣдній форзацъ			
Тульчинскій и Померанцъ предпосл. форзацъ			

Ф.

Фурманъ	6	—	
-------------------	---	---	--

		Впередн текста	Послѣ текста
Френкель	21	—	
Фридманъ	40	—	
Фейтельсонъ и Кноповъ	43	—	
Фіалковскій	45	—	
Фрейманъ и Сынъ 1-я стор. послѣдн. фор.			

Ц.

Центральная гостиница	46	—	
---------------------------------	----	---	--

Ш.

Шимке и К-о	10-11	—	
Шрейдеръ	15	—	
Шабадъ и Эйгенсонъ	18	—	
Шейнъ и С-вья	37	—	
Штейнбокъ	45	—	
Шлапаковы	50	—	
Шаталовъ и Гуревичъ	54	—	
Шене	62	—	
Шульцъ	62	—	

Э.

Эрляйгеръ	5	—	
Эрлихъ лечебница	28	—	

Ю.

Южное Техн. и Пром. Т-во	23	—	
Южное Т-во перевяз. матер.	34	—	

Готовое платье	284
Граверныя мастерскія	293—4
Градоначальники	23
Греческое вице-консульство	166
Губернаторъ	148
Губернское акцизное управление	191
Губернскія вѣдомости	223
Губернское жандармское управление	153
Губернская землеустроит. комиссія	165
Губернская земская больница	238
„ „ управа	155
Губернское казначейство	190
„ по воин. повин. присутв.	153
Губ. по по зем. и гор. дѣл. присутв.	151
„ попочит. дѣтскихъ пріютовъ	251
„ по промысл. налогу присутствіе	151
„ по фабр. и горн. дѣл. присут.	262
Губернское правленіе	148
„ присутствіе	151
Губернскій распорядит. комитетъ	151
Губернская тюремная инспекція	151
Губ. тюремный комитетъ (губ. пр.)	150
Губернскій училищный совѣтъ	199

Д.

Дамскія рукодѣля	285
Дамскія платья и бѣлья	292
Дворянская касса взаимопомощи	154
„ опека	154
Дворянское собраніе	154
„ сомоуправленіе	154
Департам. полиціи	23
Депо Екатеринославъ	231
Депутаты дворянства	154
Дешевая столовая о-ва пос. бѣд. евр.	257
Дирекція народныхъ училищъ	199
Дни кончины замѣч. людей	2—13
Дни неприсутственные въ 1913 г.	16
Днѣпровскій гвоздильный заводъ	279
Днѣпровскій заводъ	274
Днѣпръ у Екатеринослава	119
Добровольскій, Муха и Юрковъ чуг. лит. зав.	280
Домъ трудолюбія Ек. благ. о-ва	252
„ уѣзднаго земства	121
Донецкій и криворожскій бассейны	96
Донецкое металлургическое о-во	280
Дополнительный промысловый налогъ	52
Дорожно-строит. отдѣл. губ. земства	156
Достопримѣчат. Екатеринослава	125
Духовная консисторія	264
„ семинарія	265
„ правленіе хор. синагоги	260
„ училище	265
„ равнины	268
Духовный отдѣлъ	264

Дѣловыхъ бумагъ и прош. формы	36—38
Дѣтскіе пріюты	251—3
Дѣтскій пріютъ благотвор. о-ва	253
„ „ губ. земства	253
„ „ „Ясли“	253

Е.

Еванг.-Лютеранская церковь	267
Еванг. Христиане (молитв. собр.)	267
Еврейская больница	239
Еврейскій календарь	15
Еврейскія кладбища	125
„ начальныя училища	217
Еврейская синаг. Тефилась Израиль	268
„ хоральная синагога	267
Екатерининскій скверъ	130
Екатерин. городск. полиц. управл.	152
Екатер. о-во селикатныхъ заводовъ	280
Екатеринославскій пантеонъ	127
Ек. отдѣл. Киев. окр. пут. сообщ.	233—4
Екатеринославское Утро	223
Екатер. уѣзд. комитетъ по призрѣнію дѣтей лицъ погибш. въ войнѣ съ Японіей	155
Епархіальное женское училище	266
„ попоч. о бѣдн. дух. зв.	257
Епархіальный ком. миссіонер. о-ва	267
Епархіальное управленіе	264
Епархіальный училищный совѣтъ	265
Епархіальныя Вѣдомости	223

Ж.

Жандарм. полиц. управл. ж. д.	233
Желѣзнодорожный отдѣлъ	67—69
Жандармское управленіе (губернск.)	153
Желѣзнодорожн. почт. отдѣл.	169
Желѣзо-скобяныя торговли	285
Желѣзод. технич. учил.	212
„ 2-хъ класен. уч. I, II и III	213
„ 1 классное училище	213
Желѣзо	296
Желѣзобетон. сооруженія	280
Желѣзопрокатн. заводъ бельг. о-ва	280
Женскія гимназія	205—06
„ Маріанская	205
„ Битнеръ	209
„ Ващукъ	210
„ Юффе	208
„ Петровой	208
„ Тибленъ	207
„ Юдковичъ	210
Женскія гор. нач. училища 1—11	215
Женскія коммерч. уч. В. Г. Свида	209
„ „ „ Степановой	208
Женщины врачи	247
Журналь Пчела	223
Живописцы	294

З.

Законъ о правѣ застройки	39
Заводъ восковыхъ свѣчей	275
Заводы искусств. минеральн. водъ	277
Заводъ донец. метал. о-ва штампов.	274
Заводы химич. чистки и красильни	282
Заводы и фабрики	274
Завѣдывающіе передвижен. войскъ	224
Заготовочныя мастерскія	294
Записки Ек. отд. Импер. техн. о-ва	223
Зданія городскихъ, учен., учебн. и друг. учрежденій общества	121
Земледѣльческія орудія	285
Земская почта	172
„ телефонная станція	172
„ управа губернская	155
„ „ уѣздная	160
Земскіе начальники Екатер. губ.	185
„ врачи	157
Земскій арестный домъ	165
Зонтичн. мастерскія	294
Золотыя и серебр. вещи	28
Зубоврачебная школа	217
Зубные врачи и дантисты	248
Зубныя лѣчебницы	244
Зубные техники	248

И.

Игушечныя (маст.)	285
Игрушки (торговли)	285
Известковый заводъ Копылова	280
Императорское техническое о-во	261
Институтъ учительскій	218
Игальторій врачей Болоховскаго и Компанѣйца	243
Инженеры	270
Инж. Де-Росси и Ж. Занзоли, мѣдно- чуг.-лит. заводъ	280
Иностранная корреспонденція	61
Иностран. мѣры и вѣсъ	25—27
Инспекторъ по дѣламъ печати	148
Испанское вице-консульство	166
Историч. памятка 300-лѣтія Дома Романовыхъ	70—73
Исторія края въ связи съ его про- мышлен. развитіемъ	92
Итальянское вице-консульство	166

К.

Кабинеты письмоводства	280—1
Казенная Палата	190
Казенное Еврейское Училище	215
Казенный № 1-й винный складъ	192
Казначейство губернское	190
Казначейства уѣздные	191

Календарныя свѣдѣнія	2—19
Калильное освѣщеніе	277
Каменоломни	140—5
Каменный уголь Ек. г.	140—5
Камеры городскихъ судей	179—81
Казенныя винныя лавки	283—84
Камера прокурора	176
Камеры уѣздн. чл. суда	178
Канализаціонное бюро	298
Канцелярія Губернатора	148
Канцел. губ. предв. дворянства	154
„ Екат. Раввина	268
„ общаго присутст. губ. пр.	148
„ губернск. по фабричнымъ и горнозаводск. дѣламъ присутст.	269
„ старш. фабр. инспектора	269
„ управленія Ек. жел. дор.	226
„ уѣздн. предвод. дворянства	154
„ фабричн. инспектор.	269—270
Караимская кенаса	267
Каретныя фабрики и бричечныя	293
Квасовар. заводы	278
Кефирныя „	278
Каучук. штемпеля	277
Картон. мастер.	294
Кетлеръ и Больдтъ селикатн. зав.	280
Кирпичные заводы	276
Кирха Еванг. Лют.	267
Кладбища еврейскія	125
Кладбищенск. (Воскресенск.) церк.	264
Клубы	262
Книжные магазины	286
Книгоиздательства	223
Ковка лошадей	294
Колбасныя (торг.)	302
Колбасныя фабрики	276—277
Колеса ободья и спицы	298
Кожевенные склады	285—6
Коменданты ж. д. станцій	225
Комиссіонныя конторы	278—9 и 301
Комитетъ пенсіон. кассы Ек. ж. д.	231
Комитетъ ночной охраны	164
Коммерч. курсы Каплана	220
Коммерческій отдѣлъ Е. ж. д.	230
Коммерческое собраніе	262
Коммерческое училище	204
Коммерч. уч. имени Государя Импе- ратора Николая II	203
Коммерч. уч. Екат. о-ва вспом. прик.	204
Комникъ Францъ чуг.-лит. заводъ	280
Конвертныя фабрики	277
Кондитерскія торговли	286
Консультаціонное бюро	260—262
Конторы	299
Конторы по найму служащихъ	281
Контроль Е. ж. д.	173
Контрольная палата	173

Коробочкинъ В. Х. технич. курсы	218
Конвойная команда	224
Корсетн. мастерск.	294
Конфектныя и пряничныя	277
Костель Римско-кат.	267
Кофманъ банкирская контора	197
Краски (торговли)	286
Кросный крестъ больница	243
Крестьянскій земельный банкъ	193
Криворожскій и Донецкій бассейны	96
Круподерки	276
Кузнечныя	294
Кулинарные курсы	220—253
Купеческое о-во взаимн. кредита	196
Курсы математики Малова	220
„ кройки и шитья въ Мариуп.	220
Кустарное дѣло Е. Г.	85
Кустарныя издѣлія	286

Л.

Лазаревская (Севастоп. кладб. церк.)	265
Ламповыя маст.	283
Лащаверь бр. чугу.-лит. заводъ	280
Литер.-просв. о-во им. Н. В. Гоголя	261
Литографіи	283
Ломбардъ городской	194
Луганскій горный округъ	143
Лѣсныя торговли	286
Лѣсохранительный комитетъ Ек. г.	164
Лѣсопильни	275
Лѣчебница Айзенштата	242
„ д-ра А. Гербиельскаго	241
„ „ Альтшулера	243
„ „ Должанскаго	241
„ имени Лешко-Попеля	239
„ „ д-ра Ловягина	239
„ о-ва врачей	241
„ санаторій для душевно и нервно больныхъ Глаголева	242
Лечебница Эзау и Вебера	240
„ д-ра Эрлиха	241
Лютеранское о-во пособія бѣднымъ	258
Лютеранская церковь	267

М.

Маляры	294
Магометанскій календарь	14
Макаровныя фабрики	293
Мандрыковское псчтовое отд.	169
Мануфактурныя торговли	286—7
Маркшейдеры	269
Марганецъ (добыча)	140
Мариупольскія женская гимназія	205
Мариупольскій горный округъ	145
Маслобойныя заводы	285
Меблирован. комнаты	291

Массажистки	249
Масловаренныя заводы	276
Матеріальная служба Ек. ж. д.	229
Матеріальные склады Ек. ж. д.	230
Машиностроительный заводъ „Маши- ноорудъ“	274
Мебельныя	287
Медицинскій отдѣлъ	238
Международное телефон. сообщеніе	237
Междугородн. желѣзнодорож. станц.	172
Межевой отдѣлъ (Губ. Правл.)	150
Мельницы	276
Металлическія издѣлія	275
Меннонитскій приходъ	267
Менновитское училище	214
Метеорологическая станція	202
Метрич. сист. мѣръ и вѣсовъ	26—27
Метрологія	25
Механическія водопровод. мастерскія	284
Мечеть	125, 268
Минеральныя воды	277
Министерство внутреннихъ дѣлъ	22
„ военное	22
„ Имп. Двора и удѣл.	22
„ внутреннихъ дѣлъ	22
„ иностран. дѣлъ	22—166
„ народн. просвѣщ.	22—199
„ путей сообщенія	22—226
„ торговли и промышл.	22
„ финансовъ	22—190
„ юстиціи	23—175
Миссіонер. О-во	260
Митрополиты	23
Морское министерство	22
Молочныя	287
Мобилизаціонный отдѣлъ (е. ж. д.)	226
Монастыри	124
Монастырскій лѣсъ	120
Мостъ желѣзнодорожный	119
Мраморныя издѣлія	284
Музей имени Поля	261
Мужская гимназія Вертоградова И.	200
„ классическая гимназія	200
„ гимназія Фовицкаго А. Л.	201
Музыкальныя училища:	
Импер. русскаго музык. о-ва	220
Застрабской—Шапошниченко	220
Бриллиантъ-Ливень	221
Долгова	221
Хоновичъ-Бикъ и Ю. Хоновичъ	221
Музыкальный отдѣлъ	220
Музыкальныя торговли	287
Мучныя и кормовыя торговли	287
Музыкальн. мастерскія	294
Мыловаренныя заводы	276
Мѣдно-литейныя заводы	275
Мѣховыя магазины	287

	Стран.
Мѣщанская управа	164
Мѣшки торгов.	289

Н.

Налогъ (госуд. промысл.)	52—53
„ съ капитала	52—53
Научное о-во	261
Начальныя школы при трубн. заводѣ	215
Начальныя еврейскія училища	216—217
Неприсутственные дни въ 1913 г.	16
Новопланное почтовое отд.	169
Новости техники и промышленности	223
Номера для прїѣзжихъ	291
Новый зимній театръ	126
Нотаріальныя издержки	54
Нотаріусы	182
Ночлежный домъ	252
Ночныя дежурства врачей	242
Ночлежн. дома частн.	291

О.

Общежитіе безпріютн. дѣт. евреевъ	259
Областной музей имени А. Н. Поля	261
Обои и рамы	288
Обойно-матрацныя мастерск.	295
Образцовая при духовной семинаріи церк.-прих. школа для мальч.	266
Обувь	288—294
Охщее присутствіе губ. правленія	148
„ „ Ек. ж. д.	226
Общественное собраніе	262
О-во борьбы съ туберкулезомъ	256
„ врачей	262
„ всп. нужд. студент. Ек. Гор. И.	253
„ всп. нужд. уч. 1-й Гор. жен- ской гимназіи	254
Обществен. бібліотека	165
„ Коммерч. уч. Свида	255
О-во исправит. земледѣльч. колоній	252
„ вспом. нуж. уч. 2 г. жен. гим.	255
„ „ „ 3 „ „	255
„ „ „ Маріинск. гимн.	254
„ „ „ Ек. 1-й кл. гимн.	253
„ „ 2-й клас. гимназіи	255
„ „ нужд. уч. 1-го реальн. уч.	253
„ „ „ 2-го „ „	255
„ „ „ гимназіи Петровой	255
„ „ нед. уч. ком. уч. им. Гос.	
Николая П.	253
„ вспом. уч. дѣтямъ сл. Е. ж. д.	257
„ „ нужд. учащ. и учивш. ев.	257
„ „ на случай смерти	259
„ „ русскихъ приказчиковъ	258
„ краснаго креста	251
„ любителей охоты	263
„ помощ. врачей	259

О-во попеченія о дѣтяхъ	253
„ попеч. о женск образованіи	257
„ попеченіе о нужд. учащ. евр.	257
„ попеч. о недостат. уч. Екатер. Талмудъ-Торы	256
„ производства закал. чуг. издѣл. „Сиріусъ“	274
„ пособія бѣднымъ евреямъ	256
„ пособ. бѣдн. евреямъ ремесл.	258
„ пчеловодства	261
„ сельскохоз. пт. пчеловодства	260
„ спасенія на водахъ	252
„ устр. и благоустр. пос. Екате- рин. и вз. всп. служ. въ торг. промышл. завед.	259
Община сестеръ милосердія Краси. креста	251
„Огниско“ Клубъ	262
Общій видъ г. Екатеринослава	104
Оклады основ. промышл. налога на тог. и промышл. предпріятія	52—53
Окрестности Екатеринослава	119
Окружный Судъ	175
Опека дворянская	154
Оптическія, оружейн. и офицерскія	288
Освобождаемая отъ гербов. сбора	51
Оспопрививательницы	250
Отечественная война	73
Общ. потр. служ. Е. ж. д.	260
Общ. пособ. нужд. Караимамъ	261
Офицерск. собраніе 34 арт. бриг.	263

II.

Палестинское о-во	260
Памятники:	128
„ Л. Глобѣ	128
„ Н. В. Гоголю	128
„ Екатеринѣ II	128
„ А. С. Пушкину	128
Пантеонъ Екатеринославскій	127
Папирозная бумага и гильзы	276
Парикмахерскія	295
Потемкинскій садъ	128
Пекарни и булочныя	288
Перевозка мебели	281
Переплетныя мастерскія	296
Періодическія изданія	223
Пароход. О-во Кавказъ и Меркурій	281
Первый округъ Екат. акц. упр.	191
Печной и лит. заводъ	274
Печники	297
Пивоваренные заводы	277
Пивныя	292—3
Писчебумаж. магаз. и склады	289—301
Пишущія машины	293
Податные инспектора	190
Подсудность сроки и судъ	28—36

	Стран.
Подборщ. мѣховъ	300
Пожарная команда (первая)	263
Пожарная команда (вторая)	263
Покровская церковь	264—5
Полицейскія части	152
Полицейское упр. (городское)	152
Полицейское управл. (уѣздное)	152
Полотеры	297
Польское собрание „Огниско“	262
Помощники присяжн. повѣрен.	183
Попечительство дѣтскихъ приютовъ	251
Попечительство народной трезвости	260
Портные и портнихи	297—299
Посредники полюбовнаго спец. раз- меж. земель (губ. правл.)	150
Постоялые дворы	291
Посудн. магазины	289
Потемкинскій Дворецъ	125
Потемкинскій садъ	128
Похоронное бюро	281
Почта	55
Почтово-телегр. контора центр.	168
Почтово-телегр. учреждевіе Екат. г.	170
Почтовые станціи Екатер. земства	171
Правительств. сенатъ	22
Правленіе о-ва потреб. сл. е. ж. д.	260
Православный Календарь	2—13
Прачешныя	299
Предводители дворянства (уѣздные)	154
Предсказ. кал. гр. Брюса на 1913 г.	17
Предмѣстья Екатеринослава	117
Предсѣдатели уѣздн. земек. управъ	159
Приднѣпровскій край	233
„Приднѣпровье“ (справочная книга)	223
Примѣты о погодѣ	17
Присяжные повѣренные	183
Приютъ для старцевъ евреевъ	259
Проволочный заводъ Альтера	274
Промысловый госуд. налогъ	53
Промышленность Юга Россіи	98—101
Промышленныя заведенія Екат. губ. подчиненныхъ надзору фабр. инсп.	131
Пространства Екат. губ. по уѣздамъ	130
Прошеній и дѣлов. бумагъ формы	36—7
Прошлое Екатеринослава	107
Пунктовые ветеринар. врачи	150
„Пчела“ Журналь	223

Р.

Раввинатъ	268
Расписаніе пароход. сообщ.	234
Распорядительное отд. (губ. земства)	156
Рестораны	292
Реальные училища	202
Редакція Вѣстн. Ек. ж. д.	231
Резиновыя издѣлія	289

	Стран.
Римско-Католическій календарь	2—13
Римско-католическій костель	267
Римско-кат. о-во пособія бѣднымъ	258
Родильный домъ	243
Родильный приютъ кружка дамъ	243
Росписаніе разрядовъ предприятий по размѣрамъ ихъ прибыли	53
Росписаніе сортовъ герб. бумаги	51
Россійскій Императорскій Домъ	19—21
Руководѣльные курсы	210
Русскія мѣры и вѣсы	25
„Русская Правда“	223
Рыбныя (торговли)	289
Русское О-во Всеобщ. Комп. Элек.	281

С.

Сады	128
Санитарный дворъ	164
Синематографы	301
Сберегательная касса № 58	193
Сборъ гербовый	51
Св. правительствующій синодъ	23
Семинарія	265
Семинарская больница	242
Симферопольскій полкъ	224
Синагоги, Кенаса и Мечеть	125
„Сиріусъ“ закал. чугуна изд.	274
Сиротскій судъ	164
Склады кафель	285
Скорая медицинская помощь	242
Склады угля	289—90
Сл. Врачебная ст. Ек-славъ	229
Служба движенія Е. ж. д.	226
Сл. движенія ст. Ек-славъ	226
„ матеріальная ст. Ек-славъ	229
„ пути Е. ж. д.	227
„ ст. Ек-лавъ	231
„ сборовъ Е. ж. д.	229
„ телеграфа Е. ж. д.	229
„ телеграфа ст. Ек-славъ	231
„ тяги Е. ж. д.	228
„ тяги ст. Ек-лавъ	228
Складъ меда	290
„ сахара	290
Соборы и церкви	264
Современное состояніе Екатериносл.	113
Совѣтъ управленія Е. ж. д.	226
Совѣтъ министровъ	22
Сорта гербовой бумаги	51
Списокъ врачей	246
„ гласныхъ Ек. гор. думы	163
Списокъ инженеровъ	270
Списокъ лицъ имѣющихъ право уча- ствовать въ засѣд. губ. земства	159
Списокъ почтовыхъ ящуконъ	169

	Стран.
Списокъ промышл. звѣден. Ек. губ. подчин. надзору Ек. фаб инспек.	131
Списокъ уѣздныхъ земск. гласн. Ек. уѣздн. земск. собранія	160
Сравнительная табл. русскихъ и иностранныхъ монетъ	27
Ссудо-сберегательная касса Е. ж. д.	233
Списокъ почт.-тел. учр. Екат. губ.	170
Сс. сб. т-во мелк. кред.	195
Ссудо-сберег. касса служ. при г. упр.	259
Старообрядческая община	260
Старшій фабричный инспекторъ	270
Столовая	292
Столярныя маст. и плет. стульевъ	300
Страховыя общества	281
Страховой отдѣлъ (губ. земства)	158
Страховые агенты (губ. земства)	158
Строительное отдѣл. губ. правленія	149
Строительныя конторы	280
Судебныя пристава	181
Судебныя слѣдователи	177
Судъ, подсудность и сроки	38
Сухія краски и масла (заводы)	276
Сыскная уѣздная полиція	153
Сыскное отдѣл. город. полиціи	152
Страхов. общ. гор. взаимн. стр.	195
Счетоводн. курсы Вишневецкаго	220
Сумеоно-Іумановск. дом. церковь	265

Т.

Табачныя лавки	290
Табачныя фабрики	276
Такса (почтово-телегр.)	167
Такса извозчик.	302
Талмудъ-торы:	
первая	215
вторая	216
третья	216
Театръ	301
Телеграфъ	64
Телефонная станція	172
Телефонная станція Екат. земства	172
Техническое желѣзнодорож. уч. м. п. с.	212
Техническіе курсы (вѣчерніе) Имп. русск. технач. о-ва	219
Техническіе курсы В. Х. Коробочкина	218
Техническіе склады	290
Техническія конторы	278
Типографія	283
Типо-литографія	283
Товарищи прокурора	176
Токарныя	300
Торгово-промышл. отд.	269
Торговые дома	280
Трактиры	292
Транспортная контора Р. Т. О.	281

	Стран
Третья городская женская гимназія	206
Троицкая церковь	264
Трубо-желѣзо-прок. заводъ (б. Ланге)	274
Трубопрокатный заводъ (Нижнеднѣп.)	274
Трубопрокатный заводъ о-ва русскихъ трубопрокатныхъ заводовъ	274
Турецкое вице-консульство	166
Тюремная инспекція (губ. пр.)	151
Тюремный комитетъ (губ. правл.)	150
Тюремное отдѣленіе	151

У.

Уголовныя отдѣл. (1 и 2) окр. суда	176
Указатель стоимости проѣзда со ст. Екат. до главн. гор. и ст. Имп.	235—7
Уксусныя заводы	277
Упр. Ек. Уѣздн. Воинск. Нач.	224
Управл. Екат. почт.-телегр. округа	168
" Е. ж. д.	226
" ст. Екатеринославъ	231—2
" 34 арт. бригады	224
Урожай Е. Г. 1912 г.	101
Успенская церковь	264
Ученыя общества	261
Учебныя округа	22
Училище духовное	265
" при лютер. церкви св. Екат.	214
Училищный отдѣлъ Е. ж. д.	231
" совѣтъ	199
Учительскій институтъ	218
Учрежденія мин. внутрен. дѣлъ	148
" " народн. просвѣщ.	199
" министерства финансовъ	190
" мин. юстиціи	175
Уѣздная землеустроит. комиссія	165
" земская управа	160
Уѣздные врачи (губ. правл.)	149
" землемѣры	150
Уѣздный комитетъ поп. нар. трезв.	155
" " по призрѣн. дѣ-тей лицъ, погиб. въ войнѣсъ Япон.	155
Уѣздные члены окружнаго суда	178—9
Уѣздное полицейское управление	152
Уѣздные предводители дворянства	154
Уѣздное по воинск. повин. присут.	153
Уѣздный съѣздъ	155
Уѣздная сыскная полиція	153
Уѣздные члены суда	176—178

Ф.

Фабрика мыла	276
Фазы луны	2—13
Фабрики и заводы	274
Фабр. и зав. въ Екат. и его предмѣст.	115
Фабрично-заводская больница	240
Фабричные инспектора	370

	Стран.
Фельдшера при уѣзд. врачахъ	149
Фельдшера	247
Фельдшерская школа губ. земства	211
„ „ д-ра Эрлиха	211
Формы прошений и дѣлов. бум.	36—37
Фотографіи	283
Французскій коммерческій агентъ	166
Фруктовые магазины	290
Фуражки и шапки	301

X.

Харьково-Херсонская ж. д.	102
Химико-бактеріолог. кабинеты	242
Химическая лабораторія е. ж. д.	232
Хирургич. и глазн. лѣчебн.	240
Хоральная синагога	267
Хронологія событій	2—13

Ц.

Централн. О-во попеч. объ уча- щихся еврейхъ въ низш. школ. Екатеринослава	216
Центральная почтово-телеграфная контора	167—168
Церкви, соборы и монастыри	123
Церкви:	

Благовѣщенская	
Воскресенская	
Каѳедральный соборъ	
Лазаревская	
Покровская	
При арестантск. ротахъ	
„ Губ. тюрьмѣ	264—5
„ Женскомъ Епарх. уч.	
„ Земской больницѣ	
„ Классической гимназ.	
„ Мужскомъ духов. уч.	
„ Реальномъ училищѣ	
Троицкая	
Успенская	

Церковно-приходскія школы:	
Александро-Нев. на Чечелев.	214
Архіерейская (при арх. д. церк.- учительская)	
Благовѣщенская	
Воскресенская	
Покровская	267
При епарх. женск. учил.	
Тихвинскаго монастыря	
Успенская	
Образцовая при Духовн. Сем.	
Троицкая	
Цинкографіи	283

Церковно-приходская библіотека Р.- Катол. о-ва	222
Церковно-приходское учил. при Р.- Катол. костелѣ	213
Церковная утварь (торгов.)	290

Ч.

Частныя начальныя школы	216
Частные повѣренные	184
Чертежное бюро	281
Чемодан. мастер.	300
Чечелевская бесплатная школа	210—11
„ лѣчебница врачей спец	242
„ почт.-телегр. контора	169
Чулочная	300
Часовыя мастера	300
Члены Государствен. Думы Ек. губ.	75
Члены суда (уѣздные)	178—9
Чугунно-литейные заводы	274
Части войскъ 34 пѣхотн. дивиз.	224
Чайные магазины	290

Ш.

Шляпы	290—1
Штабъ 34 пѣхотной дивизіи	224
Школа кройки	220
Швейныя машины	290
Шорныя торговли и мастер.	290 и 301

Щ.

Щеточныя мастерскія	301
-------------------------------	-----

Э.

Электрическая станція	275
Электр. ж. д. аноним. о-ва и город.	274
Эстампажный заводъ	274

Ю.

Ювелирн. мастер.	301
Южная Заря	223
Южно-русское днѣпр. металлур. о-во	274
Юзовскій горный округъ	141
Юридическое бюро	260—2
„ об-во	262
Юриеконсульская часть Ек. ж. д.	230

Я.

Ясли (пріютъ)	253
Яхть-Клубъ	263

Ө.

Өеодоссійскій полкъ	224
-------------------------------	-----



КАЛЕНДАРЬ

на 1913 годъ.

Дни нед.	Числа	Я Н В А Р Ь.		н.с.
⊗	вт.	1	Обрѣзаніе Господне. Новый Годъ. Св. Василия Вел.	14
	ср.	2	Св. Сильвестра, папы Римск., св. Серафима Саровскаго.	15
	чт.	3	Пр. Малахія; мч. Гордія.	16
	пт.	4	Соборъ 70 апостоловъ.	17
	сб.	5	Мч.: Оеопемита и Оеона, бывш. волхва.	18
⊗	вс.	6	Нед. 34-я по Пятидес. Богоявленіе. Крещеніе Господне.	19
✕	пн.	7	Соборъ св. Іоанна Крестителя.	20
	вт.	8	Прп.: Георгія, Емилиана, Или. мч.: Василиссы.	21
✕	ср.	9	Св. Филиппа, митр Моск., прп. Евстратія, прп. Самен.	22
	чт.	10	Св. Григорія еп. Нисск., пр., Павла и Маркіана.	23
✕	пт.	11	Прп. Оеодосія вел. и Михаила Клопск.	24
	сб.	12	Мч. Татіаны, Петра, св. Саввы Сербск.	25
	вс.	13	Нед. 35-я по Пятидес. Мч. Ермила, Петра, прп. Іакова еписк. Нисвійск.	26
	пн.	14	Прп. въ Синаѣ и Раюѣ избіен.	27
	вт.	15	Прп. Павла Фивейск. и Іоанна Кушника	28
	ср.	16	Поклон. вериг. ап. Петра. Мч. Леониллы.	29
✕	чт.	17	Прп. Антонія Великаго.	30
	пт.	18	Св. Аеанасія и Кирилла, прп. Маркіана.	31
	сб.	19	Прп. Макарія Печерскаго.	1
✕	вс.	20	Нед. 36-я по Пятидес. Прп. Евѣимія Вел.,	2
	пн.	21	Прп. Максима исп. Мч. Евгенія и Агніи.	3
	вт.	22	Пмч. Анастасія Перс., ап. Тимофея, Георгія, Петра.	4
	ср.	23	Смч. Климента Анкирск., Св. Павлина Милост.	5
	чт.	24	Прп. Ксенія мч. Вавилы и Тимофея.	6
✕	пт.	25	Св. Григорія Богослова.	7
	сб.	26	Прп. Ксенофонта и Маріи и Сынов. ихъ Іоанна и Аркадія.	8
✕	вс.	27	Нед. 37-я по Пятидес. Перенесеніе мощей св. Іоанна Златоустаго.	9
	пн.	28	Прп. Ефрема, Палладія и Оеодосіи.	10
	вт.	29	Прп. Лаврентія, мч. Романа, Іакова.	11
✕	ср.	30	Соборъ 3-хъ свят. Василия Вел., Григорія Богосл. и Іоанна Златоуст.	12
	чт.	31	Св. безср. и чуд. Кира и Іоанна, мч. Афанасіи.	13

Дн.	С.с.	Римско-Католическій
Январь.		
вт.	1	Новый годъ. Обрѣз. Госп.
ср.	2	Макарія.
чт.	3	Давида м. Геновефы д.
пт.	4	Тита еп. Ригоберта.
сб.	5	Навечеріе Богоявленія.
вс.	6	Богоявленіе Господне.
пн.	7	Юліана м. Люціана м.
вт.	8	Северина абб.
ср.	9	Марціанны д. м.
чт.	10	Агаѳона пп., Вильг. еп.
пт.	11	Гигина пп. м.
сб.	12	Аркадія м.
вс.	13	Недѣля I по Богоявл.
пн.	14	Гилярія еп., Феликса м.
вт.	15	Павла пуст., Мавра
ср.	16	Марцелія пап., Отгона м.
чт.	17	Антонія абб.
пт.	18	Каедры св. Петра
сб.	19	Генриха еп. м. Канута.
вс.	20	Нед. 2 по Богоявл. им. Іисуса
пн.	21	Агнессы д. м.
вт.	22	Викентія, Анастасія мм.
ср.	23	Обрученіе Пр. Д. Маріи.
чт.	24	Тимоея еп. м.
пт.	25	Обращеніе св. Павла ап.
сб.	26	Поликарпа еп. м.
вс.	27	Нед. 3-я по Богоявленіи
пн.	28	Флоріана м.
вт.	29	Франциска Салезія еп.
ср.	30	Мартыны д. м.
чт.	31	Петра ис. Іоанна, Сатур.

Время восхода и захода солнца и долгота дня въ Екатеринбургѣ въ 1913 году.

Я Н В А Р Ь.						
	восход		заходъ		д. дня	
	ч.	м.	ч.	м.	ч.	м.
1	7	48	4	31	4	43
11	7	40	4	45	9	05
21	7	27	5	01	9	34

ФАЗЫ ЛУНЫ.

- ☾ Первая четверть 2.
- ☾ Полнолуніе 9-го.
- ☾ 3-я четверть 16.
- ☾ Новолуніе 24-го.

Сроки полученія % бумагъ по купонамъ.

Сроки полученія % по купонамъ. 6% займа 1-4 вып. 5% бил. I внутр. съ выигр. займа 1864 г. 5% золотой ренты 1864 года.

Хронологія событій.

1. Учрежденъ Государственный Совѣтъ—1816. Учрежденіе всеобщей воинской повинности—1874.
2. Издана 1-я въ Россіи газета—1703. 8. Присоединеніе Малороссіи—1654. 12. Основаніе Московскаго университета. 1755. 18. Присоединеніе Грузіи—1801. 22. Основаніе Академіи Наукъ—1724. 25. Учрежденіе св. Синода—1721.

Дни кончины замѣчательныхъ людей.

2. К. Н. Бестужевъ-Рюминъ ист.—1897. 3. Гр. Н. П. Румянцевъ, канцл.—1826. 4. Кн. Е. Р. Дашкова, презид. Академіи Наукъ—1810. 5. А. С. Даргомыжскій, композит.—1869. 6. И. О. Богдановичъ, поэтъ—1803. 7. Царь Оеодоръ Іоанновичъ—1598. 18. В. В. Крестовскій, беллет.—1895. 19. Императоръ Петръ II.—1730. М. О. Микѣшинъ, талантливый художникъ—1896. 21. А. О. Писемскій, пис.—1881. 24. Н. Н. Страховъ, критикъ—1896. 25. Царица Наталья Кирилловна—1694. 27. И. С. Аксаковъ, пис. 1886. Царь Алексѣй Михайловичъ—1676. 28. Императоръ Петръ I—1725. А. С. Пушкинъ, поэтъ—1837. О. М. Достоевскій зн. писат.—1881. 30. А. С. Грибоѣдовъ, пис.—1829.

		ФЕВРАЛЬ		н. с.
Дни	Чи- нед.	сла		
✠	пт.	1	Мч.: Трифона, Перепетуи, Сатира.	14
	сб.	2	Срѣтеніе Господа Нашега Иисуса Христа.	15
	вс.	3	Нед. о Мытарѣ и Фарисеѣ. Св. прав. Сумеона Богопріимца и Анны Пророч.	16
	пн.	4	Прп. Исидора Пелусіота Николая Студійскаго, Предст. Кирилла Новоезер.	17
	вт.	5	Предст. св. Θεодосія Углицк. Мч. Агафіи, Θεодуліи.	18
	ср.	6	Св. Вукола, еп. Смирнскаго Мч. Іуліана.	19
	чт.	7	Прп. Царенія. еп. Лампсак. Луки Элладек.	20
	пт.	8	Вмч. Θεодора Страт., прп. Захарія Серповидца.	21
	сб.	9	Смч. Маркелла ✠ Прп. Никифора и Геннадія Важеозер.	22
	вс.	10	Нед. о Блудномъ Сынѣ. Прп. Прохора Печерск. Смч. Харлампія.	23
	пн.	11	Смч. Власія еп. Севастійск., Св. Θεодоры царицы. Прп. Димитрія Прил.	24
✠	вт.	12	Св. Алексія Митроп. московск. Св. Мелетія еп. Антиох., Прп. Маріи.	25
	ср.	13	Прп. Мартиніана, Сумеона Муроточив. Прп. Зои.	26
✠	чт.	14	Св. равноап. Кирилла уя. Словенскаго. Прп. Исаакія Печерск.	27
	пн.	15	Св. ап. Онисима Прп. Евсевія, Пафнутія.	28
	сб.	16	Мч. Памфила пресвитера, Валента, Павла и Порфирія.	1
	вс.	17	Нед. Мясопустная. Св. вмч. Θεодора Тирова. Св. Маріамны. Мч. Мины.	2
	пн.	18	Св. Льва, папы Римскаго, Св. Агацита, еп. Синадскаго	3
	вт.	19	Апп. Архиппа и Филимона. Св. Аппіи Прп. Досіея.	4
	ср.	20	Св. Льва, еп. Катанск. Смч. Садока.	5
	чт.	21	Прп. Тимоѳея, иже въ Символѣхъ. Св. Евстафія, арх. Антиохійскаго.	6
	пн.	22	Обрѣтеніе мош. смч., иже во Евгеніи. Прп. Афанасія.	7
	сб.	23	Смч. Поликарпа Прп. Іоанна и Александра.	8
✠	вс.	24	Нед. Сыропустная. Первое и второе обрѣт. чест. гл. пророка Предтечи Крестителя Господня Іоанна.	9
	пн.	25	Св. Тарасія архіепископа Константинопольскаго.	10
	вт.	26	Св. Порфирія еп. Газскаго, Мч. Севастіана	11
	ср.	27	Прп. Тита, пресв. печер. Прокопія и Θεалалея.	12
	чт.	28	Прп. Василия исп. и Нестора, еп. Магиддійскаго.	13

Мартъ

Дн.	С. с.	Римско-Католическій
Февраль.		
пт.	1	Навечер. Срѣт. Господня.
сб.	2	Срѣтеніе Господне.
вс.	3	Нед. 4-я по Богоявленіи.
пн.	4	Ангарія еп. Андрея еп.
вт.	5	Агаты д. м.
ср.	6	Тита еп., Дороеи д. м.
чт.	7	Ромуальда абб.
пн.	8	Іоанна изъ Мата.
сб.	9	Ап. д. м. Кир. еп. Алек.
вс.	10	Семидесятница. Схол. д.
пн.	11	Луція еп.
вт.	12	Евлал. д. м. Гауденц. еп.
ср.	13	Іуліана м., 26 муч. япон.
чт.	14	Валентина м.
пт.	15	Фаустина и Іовиты.
сб.	16	Іуліанны д. м.
вс.	17	Шестидесятница. Силв.
пн.	18	Симеона еп.
вт.	19	Конрада ис., Мансвета еп.
ср.	20	Елеутерія и Леона еп.
чт.	21	Максиміана еп.
пт.	22	Антиох. кавед. св. Петра.
сб.	23	Петра—Даміана.
вс.	24	Пятидес. Сигфрида и Фел.
пн.	25	Матѳіа ап.
вт.	26	Александра еп. м.
ср.	27	Пепельн. среда. Леон. еп.
чт.	28	Романа абб.

Время восхода и захода солнца и долгота дня въ Екатеринославѣ въ 1913 году.

ФЕВРАЛЬ.					
восход		заходъ		д. дня	
ч.	м.	ч.	м.	ч.	м.
1	7	11	5	19	10
11	6	52	5	35	10
21	6	33	5	51	11

ФАЗЫ ЛУНЫ.

☾ Первая четверть 1.
☽ Полнолуніе 8-го.
☾ 3-я четверть 14-го.
☽ Новолуніе 23-го.

Сроки полученія % бумагы по купонамъ.

4% металл. бил. Гос. банка 3¹/₂% закл. лист. Двор. Зем. банка 1897 г. 5% и 4¹/₂% обл. займа гор. Москвы 1896 г.

Хронологія событій.

3. Татары сожгли Москву—1238.
7. Городъ Владиміръ сожженъ татарами 1238. Стоглав. соб.—1551. 8. Основанъ С.-ПБ. унив.—1819. 12. Основ. Медико-Хир. Акад.—1799. 14. Избраніе на царство Бориса Годунова—1598. 15. Всшеств. на престолъ Анны Іоанновны—1730. 17. Открытіе С.-ПБ. Духов. Акад.—1809. Присоедин. Туркестан, края—1865. 19. Восшест. на прест. Александра II—1855 Прелиминарный договоръ въ С.-Стефано—1878. 21. Избраніе царя Михаила Θεодоровича—1613. 22. Учр. Правит. Сената—1711. 23. Учрежд. Публичн. Библиот. въ С.-П.-Б.—1812. 26. Отобраніе у монаст. вотчинъ—1764.

Дни кончины замѣчательныхъ людей.

1. П. И. Мельниковъ, писатель—1883. Р. Вагнеръ, композит.—1883. 3. М. И. Глинка композит.—1857. Н. И. Гнѣдичъ, поэтъ—1833. 7. Ярославъ Мудрый—1054. 8. А. Х. Востоковъ, филологъ—1864. 14. Гр. М. М. Сперанскій, государственн. дѣятель—1839. 18. Императоръ Николай I—1855. 21. Н. В. Гоголь писатель—1852. Н. С. Лѣсковъ, писатель—1859. 26. Т. Г. Шевченко, поэтъ—1861.

Дни нед.	Чи-сла	МАРТЪ	н.с.
пт.	1	Мч.: Нестора, Антонія и Автонины.	14
сб.	2	Смч. Θεодота, еп. Кирина; св. Арсенія, еп. Тверскаго.	15
вс.	3	Нед. 1-я Вел. Поста. Торжество Православія. Мч. Евтропія; св. Зинона.	16
пн.	4	Герасима и Іакова, мч. Павла и Іуліанія.	17
вт.	5	Переп. мощ. кн. Θεодора Смолен. и чадъ его: Давида и Константина. ✕	18
ср.	6	42 муч. Константина, Аетія, Θεофила, Θεодора и др.	19
чт.	7	Св. мч. еп. Херсонск. Василия, Ефрема, св. Павла. и др.	20
пт.	8	Прп. Θεофилакта, еп. Никомид. и Дометія.	21
сб.	9	Св. 40 муч. въ Севастійск. озерѣ мучившихся.	22
вс.	10	Нед. 2-я Вел. Поста. Мч. Павла, Виктора, Никифора, Леонида, Василиссы	23
пн.	11	Софронія, патр. Іерусалим., смч. Піонія.	24
вт.	12	Прп. исп. Θεофана Сигрианск.; св. Григорія Двоеслова, папы Римск.	25
ср.	13	Переп. мощ. св. Никифора, патр. Царегр. Мч. Александра.	26
чт.	14	Прп. Венедикта, св. Θεогноста, митр. Кіевск.	27
пт.	15	Мч. Агапія, Александра.	28
сб.	16	Мч. Савина, Іуліана, Трофима. Поминовение усопшихъ.	29
вс.	17	Нед. 3-я Вел. Поста. Крестопоклонная. Прп. Алексія челов. Божія.	30
пн.	18	Св. Кирилла, арх. Іерусалим. Прп. Анина.	31
вт.	19	Мч. Хрисанѳа, Дарія, Клавдія, Иларія.	1
ср.	20	Прп. Іоанна, Сергія, мч. Александры.	2
чт.	21	Св. Іакова исп., еп., Кирилла еп. Катанск.	3
пт.	22	Смч. Василия, прп. Исаакія.	4
сб.	23	Прп. Никона, еп. Мч. Лидія. Поминовение усопшихъ	5
вс.	24	Нед. 4-я Вел. Поста. Св. Артемона, прп. Іакова испов.	6
пн.	25	Благовѣщеніе Пресвятыя Богородицы.	7
вт.	26	Соборъ арх. Гавріила. Смч. Иринея еп., Прп. Малха и Василия.	8
ср.	27	Θеодосія, прп. Іоанна Прозорливаго.	9
чт.	28	Прп. Илларіона, Стефана, мч. Іоны.	10
пт.	29	Мч. Марка, Кирилла діак.	11
сб.	30	Прп. Іоанна Безмоль., Зосимы.	12
вс.	31	Нед. 5-я Вел. Поста. Смч. Ипатія, Аполлонія.	13

Апрѣль

Дн.	С.с.	Римско-Католическій
М а р т ъ		
пт.	1	Альбина еп. м.
сб.	2	Елены имп.
вс.	3	Нед. 1-я поста. Кунег. д.
пн.	4	Казимира исп., Люція.
вт.	5	Θеофила.
ср.	6	Виктора. Колеты д.
чт.	7	Θожы. Ак. Перп. и Фел.
пт.	8	Іоанна Божія.
сб.	9	Франциски вд.
вс.	10	Нед. 2-я поста 40 муч.
пн.	11	Константина ис.
вт.	12	Григорія пап. В.
ср.	13	Екатерины Бон.
чт.	14	Матильды вд.
пт.	15	Лонгина м.
сб.	16	Кирилка діак.
вс.	17	Нед. 3-я поста. Гер. Пат.
пн.	18	Гавр. арх., Кирилла еп.
вт.	19	Іосифа обруч., Ал. еп. м.
ср.	20	Вольфрама, Евѳимія.
чт.	21	Бенедикта.
пт.	22	Богухвала.
сб.	23	Екатерины Вастан. д.
вс.	24	Нед. 4-я поста. Мар., Тим.
пн.	25	Благовѣщеніе Пр. Богор.
вт.	26	Людгера еп.
ср.	27	Іоанна Дамаскіма
чт.	28	Іоанна Капистр.
пт.	29	Цирилля м.
сб.	30	Квирина м.
вс.	31	Нед. страд. Іисуса Христа

Время восхода и захода солнца и долгота дня въ Екатеринославѣ въ 1913 году.

М А Р Т Ъ.						
		восход	заходъ	д. дня		
		ч.	м.	ч.	м.	
1	6	17	6	3	11	46
11	5	57	6	17	12	20
21	5	36	6	32	12	56

ФАЗЫ ЛУНЫ.

☾ Первая четверть 2-го.
☽ Полнолуніе 9-го.
☾ 2-я четверть 16-го.
☉ Новолуніе 24-го.

Сроки полученія % бумага по купонамъ.

5% II съ выигр. займа 1866 г. 4 1/2% внутренняго 1893 г. 4% государственной ренты.

Хронологія событій.

1. Мученич. кончина императора Александра II—1881. 2. Восшествіе на прест. императора Александра III—1881 4. Введен. герб. бум.—1698. Битва съ татарами при р. Сити. Взятіе Або—1808. 10. Учрежден. ордена св. Андрея Первозван.—1699. 12. Восшеств. на прест. императора Александра I—1801. 14. Покореніе Сибири 1580. Начало царств. Дома Романовыхъ—1613 г. 18. Заключ. міра въ Парижѣ послѣ Крымск. камп.—1856. 19. Взятіе русск. войск. Парижа—1814. 21. Первая жел. дор. въ Россіи (Царско-сельская)—1836. 24. Отмѣнена смертная казнь—1753. 23. Возсоединеніе уніатовъ въ Польшѣ—1839. Воляни, Минской и Подольской г.—1793. 27. Присоединеніе Курляндіи и Семигалія—1795. 29. Восшеств. на престоль Іоанна III—1462. 31. Пріобрѣтеніе Аландскихъ острововъ—1808.

Дни кончины замѣчательныхъ людей.

1. Ф. Я. Лефортъ, сотрудникъ Петра Вел.—1699. II. И. Сумароковъ писатель—1814. Императоръ Александръ II—1881. Вержбиловичъ В. А. вѣлончельсть. 1911.

		А П Р Ъ Л Ь		н. с.
Дни нед.	Числа			
	пн.	1	Прп. Маріи егип. Евенмія Суз. Макарія.	14
	вт.	2	Прп. Тита, мч. Поликарпа.	15
	ср.	3	Прп. Никиты, Иллирика и Дія.	16
	чт.	4	Прп. Иосифа, Георгія, Зосимы.	17
	пт.	5	Мч. Θεодула, прп. Θεоны, Симеона.	18
✠	сб.	6	Воскрешеніе прав. Лазаря. Св. Евтихія, Меѳодія, арх. Морав., мч. Іеремін.	19
⊗	вс.	7	Нед. Ваі (цвѣтоносная). Входъ Господень во Іерусалимъ.	20
	пн.	8	Ап. Иродіона, Флегонта и Ерма.	21
	вт.	9	Мч. Евсихія, Дисана, Авдіеса.	22
	ср.	10	Терентія, Африкана, Александра, Θεодора.	23
	чт.	11	Смч. Антипы Прп. Іоанна и Фармуѳія.	24
	пт.	12	Св. Василія исп., прп. Аванасіи Исаака и Анѳоны.	25
	сб.	13	Смч. Артемона, Мч. Крискента и Θεмаиды. (Св. и Вел. Суббота).	26
⊗	вс.	14	Пасха (Свѣтлое Христово Воскресеніе) Свѣтлая седмица (сплошная).	27
	пн.	15	Ап. Аристарха, Мч. Саввы, Василиссы и Анастасіи.	28
	вт.	16	Мч. Агапіи, Ирины, Леонида.	29
	ср.	17	Мч. Симеона, прес. Адриана, прп. Акакія.	30
	чт.	18	Прп. Іоанна Космы, Авксентія.	1
	пт.	19	Прп. Іоанна ветхон. Георгія испов., Никифора.	2
	сб.	20	Прп. Θεодора, Трихины, Анастасіи. Григорія.	3
	вс.	21	Нед. 2-я о Томѣ (Антипасха). Мч. Фавста, Евтихія, Θεодора Сократа.	4
	пн.	22	2-я седмица по Пасхѣ. Прп. Θεодора, Виталия, Луки, Климента.	5
☉	вт.	23	Смч. Георгія Побѣдоносца. Тезоим. Госуд. Импер. Александры ѳеодоровны.	6
	ср.	24	Мч. Саввы, Стратилата. Леонтія, Валентина.	7
✠	чт.	25	Св. апостола и евангелиста Марка.	8
	пт.	26	Смч. Василія. еп. Амасійск., св. Стефана еп. Перм.	9
	сб.	27	Ап. и смч. Симеона, сродн. Господня Пр. Стефана печерск. еп.	10
	вс.	28	Нед. 3-я о Мвроносицахъ. Ап. Іасона и Сосипатра мч. Максима.	11
	пн.	29	Антипатра, Артемы, Θεодота и др.	12
✠	вт.	30	Ап. Іакова Заведеева, мч. Максима, обрѣт. мощ. смч. Василія, еп. Амас.	13

Дн.	С. с.	Римско-Католическій
Апрѣль		
пн.	1	Гугона.
вт.	2	Франциска а Пауло.
ср.	3	Рышарда еп.
чт.	4	Исидора еп.
пт.	5	Викентія Ферар., Зенон.
сб.	6	Вильгельма абб.
вс.	7	Вербное Воскресеніе.
пн.	8	Діонисія ис.
вт.	9	Марія Клеоѳы.
ср.	10	Великая среда. Марія ег.
чт.	11	Великій четвергъ, Леона.
пт.	12	Великая пятница, Юлія.
сб.	13	Великая суббота.
вс.	14	Воскресеніе Христово.
пн.	15	2-й день Пасхи.
вт.	16	Ламберта и Опата м.
ср.	17	Аняцета.
чт.	18	Аполлона м.
пт.	19	Леона пап.
сб.	20	Сервиліана.
вс.	21	Бѣлая недѣля.
пн.	22	Сотера и Кая. п. м.
вт.	23	Георгія м.
ср.	24	Войцѣха м., Фиделиса м.
чт.	25	Марка ев. Постъ.
пт.	26	Клега и Марцел. п. м.
сб.	27	Θеофила еп.
вс.	28	Нед. 2-я по Пасхѣ.
пн.	29	Петра м.
вт.	30	Екатерины Сенен.

Время восхода и захода солнца и долгота дня въ Екатеринбургѣ въ 1913 году.

А П Р Ъ Л Ь.

		восход		заходъ		д. дня	
		ч.	м.	ч.	м.	ч.	м.
1	5	13	6	49	13	36	
11	4	54	7	3	14	9	
21	4	37	7	17	14	40	

ФАЗЫ ЛУНЫ.

- ☾ Первая четверть 1-го.
- ☽ Полнолуніе 8-го.
- ☾ 3-я четверть 15-го.
- ☾ Новолуніе 23-го.
- ☾ 1 четверть 30-го.

Сроки полученія % бумагъ по купонамъ.
5% V займа 1854 г. (кредитн.), 4% металл. облигац. бывш. Главн. Общ. Рос. ж. д. 4¹/₂% внутр. консолид. ж.-д. займа 1892 г. (2 вып.).

Хронологія событій.

5. Леловое побоище—1241. 6. Указъ о гласномъ судопроиз—1866. 8. Битва Хмѣльницкаго съ поляк. при Желтыхъ Водахъ—1648. 15. Присоед. Литвы—1895. 17. Отмѣна тѣлесныхъ наказаній—1861. Начало книгопечат. въ Москвѣ—1563. Высочайшій Указъ о вѣротерпимости и открытіе всѣхъ молитвенныхъ домовъ старооб.—1905. 21. Присоединен Царство Польск.—1815. 25. 1 семинарія учрежден. въ Новгородѣ—1421. 27. Открытіе 1-й Гссударственной Думы—1906.

Дни кончины замѣчательныхъ людей.

4. Θ Г. Волковъ основат. русск. театра—1763. М. Б. Ломоносовъ ученый—1765. 7. Н. И. Костомаровъ историкъ—1885. Ч. Дарвинъ естествоиспыт.—1882. 11. А. П. Ермоловъ—1861. 12. Поэтъ Жуковскій—1852. 13. Царь Борисъ Годуновъ—1605. Патріахъ Іосифъ—1652. 16. Кн. М. И. Голенщ.—Кутузовъ, герой полковод. 1812—1813. 16. И. К. Айваловскій, худож. 1900. 19. Брюсъ астроном.—1735. 22. Скопинъ-Шуйскій—1610. Кн. В. В. Голицынъ, уничтожитель мѣстничества—1686. 28. М. Е. Салтыковъ, писатель—1889.

Дни нед.	Числа	М А Й.		н. с.
ср.	1	Св. прр. Іереміа. Макарія, мнтр. Кіевскій.		14
чт.	2	Пер. мощ. бл. кн. Бориса и Глѣба.		15
пт.	3	Мч. Тимоѳея. Прп. Ѳеодосія Кіево-Печерскаго.		16
сб.	4	Мч. Пелагія, смч. Сильвана, Еразма.		17
вс.	5	Нед. 4-я о Разслабленномъ. Вмч. Ирины, ✠ Мехея Сергія Радон.		18
пн.	6	Прв. Іова Многостр. Рожденіе Е. И. В. Государя Императора Николая Александровича.		19
вт.	7	Воспомин. явивш. на небѣ знаменія чести, крестп въ Іерусал. Мч. Акакія.		20
ср.	8	Св. ап. и еванг. Іоанна Богослова. Прп. Арсенія Великаго.		21
чт.	9	Пер. мощ. Николая Чудотворца изъ Миръ-Ликійскихъ въ Варъ-Градъ.		22
пт.	10	Св. ап. Симсона Зилота. Прп. Симона, еп. Суздальск.		23
сб.	11	Св. Меодія и Кирилла, учит. Словенск		24
вс.	12	Нед. 5-я о Самарянинѣ. Св. Епифанія, еп. кипр., Германа патр. Конст.		25
пн.	13	Мч. Александра, Гликерія дѣвы, Лаодикія, св. Георгія испов.		26
вт.	14	Мч. Исидора и Максима. Корон. Ихъ Императорскихъ Величествъ.		27
ср.	15	Убіеніе благов. цар. Дмитрія Москов.		28
чт.	16	Пр. Ѳеодора Освящ. и Ефрема Перекомск. Огроков. Музы. Модеста.		29
пт.	17	Ап. Андроника. Свв. Іулія, Стефана, арх. Констант. Мч. Солохона.		30
сб.	18	Мч. Петра, Андрея, Павла, Александры.		31
вс.	19	Нед. 6-я о Слѣпомъ. Смч. Петрикія, Іоанна, Корнилія и Игнатія.		1
пн.	20	Мч.: Ѳалалея и Асклона. Обрѣт. мощ. св. Алексія, мнтр. Моск.	1011	2
вт.	21	Св. и равноап. Константина и Елены.		3
ср.	22	Мч. Василиска. Воспомин. 2-го вселенскаго собора въ 381 г.		4
чт.	23	Вознесеніе Господне. Прп. Михаила исп. прп. Евфросинія Полоцк.		5
пт.	24	Прп. Симеона и Никиты мч. Стефана, Ѳеодора и Фавста.		6
сб.	25	Трегье обр. главы св. Іоанна. день рожд. Е. И. В. Государыни Импер. Александры Ѳеодоровны		7
вс.	26	Нед. 7-я, свв. отецъ въ Никеѣ. Ап. Карпа и Алфея мчч. Елены вмч.		8
пн.	27	Смч. Ѳерапонта, еписк. Сардійскаго. Мч. Ѳеодоры и Дидима.		9
вт.	28	Прп. Никиты, еп. Халкид, Игнатія, еп. Ростов. Смч. Елладія и Евтихія		10
ср.	29	Мчч. Ѳеодосія дѣв. прест. Іоанна.		11
чт.	30	Прп. Исаакія Далматскаго.		12
пт.	31	Ап. Ерма. Мч. Ермія и Философа.		13

Дн.	С. с.	Римско-Католическій
М а й.		
ср.	1	Филиппа и Якова зпн.
чт.	2	Сигизмунда м. Аван. еп.
пт.	3	Обр. Чести. Кр Г-ня.
сб.	4	Ювеналиса еп. Флоріан.
вс.	5	Недѣля 3-я по Пасхѣ.
пн.	6	Іоанна ап.
вт.	7	Домициллы м. Еуфроз.
ср.	8	Станислава еп. м.
чт.	9	Григорія Назіан.
пт.	10	Издора, Антонина еп.
сб.	11	Мамерта еп.
вс.	12	Недѣля 4 по Пасхѣ.
пн.	13	Сервація еп.
вт.	14	Бонифація.
ср.	15	Софія.
чт.	16	Іоанна Непом. м.
пт.	17	Пасхала.
сб.	18	Венантія м., Феликса.
вс.	19	Недѣля 5 по Пасхѣ.
пн.	20	Бернарда Сенен. Постъ.
вт.	21	Доната, Викторя. Постъ.
ср.	22	Юлія д. м. Елены Постъ.
чт.	23	Вознесеніе Господне.
пт.	24	Маріи помощ. христ.
сб.	25	Григорія п., Урбана п.
вс.	26	Нед. 6 по Пасхѣ.
пн.	27	Беды бл.
вт.	28	Августина еп., Гер. еп.
ср.	29	Маріи де Паз.
чт.	30	Феликса пап. м.
пт.	31	Ангели Мериц.

Время восхода и захода солнца и долгота дня въ Екатеринославѣ въ 1913 году.

М А Й.					
восход		заходъ		д. дня	
ч.	м.	ч.	м.	ч.	м.
1	4	22	7	32	10
11	4	10	7	44	34
21	4	2	7	55	53

ФАЗЫ ЛУНЫ.

- ☾ Полнолуніе 7-го.
- ☾ 3-я четверть 15.
- ☾ Новолуніе 22-го.
- ☾ Первая четверть 29.

Сроки полученія % бумагъ по купонамъ.

% закл. съ выгр. лист. Росуд. Дворян. Земельн. Банка.

Хронологія событій.

2. Торжеств. въѣздъ царя Михаила Ѳеодор. въ Москву—1613. 3. Занятіе Самарканда—1868. 3. Побѣда Петра Вел. надъ шведами (морская)—1703. 6. Присоед. къ Россіи Ахаль-Текин. террит.—1881. 8. Перен. столицы изъ Москвы въ Спб.—1713. 16. Основаніе С.-Петербурга—1703. Присоединеніе Бессарабіи—1812. Приобр. Амурскаго края—1858. 17. Убіеніе Дмитрія Самозванца—1606. 19. Закладка Сибирской ж. д.—1891. 30. Битва съ Татарами при Калкѣ—1223. Рожденіе Петра I—1672.

Дни кончины замѣчательныхъ людей.

2. С. А. Рачинскій, профес., дѣят. по народн. образамъ.—1902. 1. Русскій патріархъ Іовъ—1606. 4. К. Д. Кавелинъ, юр.-философъ—1885. 6. Кн. А. В. Суворовъ—1800. Импер. Екатерина I—1727. 10. В. О. Ключевскій знам. профес. историкъ—1911. 14. Полков. 1812 г. М. Б. Барклей-де-Толли—1818. 15. А. С. Матвѣевъ, знамен. бояринъ убитъ въ Москвѣ—1682. 16. Кн. Владимиръ II Мономахъ—1125. Дмитрій Донской—1389. М. А. Балакиревъ, композ.—1910. 22. Истор. Н. М. Карамзинъ—1826. 23. В. Г. Бѣлинскій, крит.—1848. 24. Я. К. Гротъ, филол.—1893.

Дни нед.	Числа	І Ю Н Ъ		н.с.
	сб.	1	Мч. Іустина, Прп. Діонисія и Агапита.	14
⊗	вс.	2	Пятидесятница (день св. Троицы и сошествія Св. Духа на апостоловъ).	15
⊗	пн.	3	День Святого Духа. Мч. Лукиліана, Калвдія, Игнатія, Павла Павлы дѣвы.	16
	вт.	4	Св. Митрофана, патр. Константин. Смч. Астія еп. Прп. Зосимы Килик.	17
	ср.	5	Смч. Доробоя. Прп. Ѳеодора и Блж. Константина.	18
	чт.	6	Прп. Виссаріона. Пмч. дѣв. Ѳеклы и Сосанны,	19
	пт.	7	Мч. Ѳеодота. Кириака. Маріи.	20
✱	сб.	8	Вмч. Ѳеодора Стратилата. Св. Ефрема.	21
	вс.	9	Нед. 1-я по Пятид. (седьм. 2-я), Всѣхъ Святыхъ. Св. Кирилла.	22
	пн.	10	Смч. Тимофея. Мч. Александра и Антонины Дѣвы.	23
✱	вт.	11	Свв. зп. Варѳоломея и Варнавы.	24
	ср.	12	Прп. Онуфрія. Іоанна. Андрея.	25
	чт.	13	Мч. Акилины и Антонины. Прп. Анны и сына Іоанна.	26
	пн.	14	Прп. Елисея. Св. Меводія.	27
	сб.	15	Прп. Амосса. Св. Іоны.	28
	вс.	16	Нед. 2-я по Пятидес. Св. Тихона, Тиргія и Евтропія.	29
	пн.	17	Мч. Мануила, Савела и Исмаила,	30
	вт.	18	Мч. Леонтія, Ипатія и Ѳеодула.	1
✱	ср.	19	Св. ап. Іуды мч. Зосимы.	2
	чт.	20	Смч. Меводія. Мч. Аристоклія.	3
	пн.	21	Мч. Іуліана смч. Терентія	4
	сб.	22	Мч. Евсевія Мч. Галактіона Іуліаніи.	5
	вс.	23	Нед. 3-я по пятидес. Мч. Агриппины Евстохія и Урвана.	6
⊗	пн.	24	Рождество Предтечи и Крестителя Господня Іоанна. Мч.: Орептія, Фарнак.	7
✱	вт.	25	Пмчц. Февроніи дѣвы. Блгв. кн. Петра.	8
	ср.	26	Пр. Давида, Іоанна. Св. Діонисія.	9
	чт.	27	Прп. Самсона. Св. Севира.	10
	пт.	28	Перен. мош. свв. беззребр. чуд. Кира и Іоанна.	11
⊗	сб.	29	Свв. апостоловъ Петра и Павла.	12
✱	вс.	30	Нед. 4-я по Пятид. Соборъ дванадцати апост.: Петра, Андрея, Іакова.	13

Дн. С.с. Римско-Католическій

І Ю Н Ъ.	
сб.	1 Якова еп. Постъ.
вс.	2 Пятидес. Сошест. Св. Духа
пн.	3 2-й день Пятидесятница.
вт.	4 Франциска еп. м.
ср.	5 Бонифатія Постъ.
чт.	6 Норберта еп.
пн.	7 Роберта абб. Постъ.
сб.	8 Максимиана. Постъ.
вс.	9 Св. Троицы.
пн.	10 Маргариты.
вт.	11 Барнабы ап.
ср.	12 Онуфрія пуст., Эсхилия.
чт.	13 Праздникъ тѣла Господня
пт.	14 Василия еп., Марціана.
сб.	15 Вита, Модеста и Крест.
вс.	16 Нед. 2 по Пятидес.
пн.	17 Иннокентія и Маркіана.
вт.	18 Марка и Марцелина.
ср.	19 Гервасія и Протасія мм.
чт.	20 Сильверія м., Флорент.
пт.	21 Сердца Іисусова.
сб.	22 Паулина еп., Флавія м.
вс.	23 Нед. 3 по Пятидес.
пн.	24 Рожд. Іоанна Крестит.
вт.	25 Вильгельма, Проспера.
ср.	26 Іоанна и Павла мм.
чт.	27 Владислава исп.
пт.	28 Леона п., Иринея. Постъ
сб.	29 Свв. апп. Петра и Павла
вс.	30 Нед. 4 по Пятидес.

Время восхода и захода солнца и долгота дня въ Екатеринославѣ въ 1913 году.

І Ю Н Ъ.					
восход		заходъ		д. дня	
ч.	м.	ч.	м.	ч.	м.
1	3 57	8	3 16	6	
11	3 58	8	6 16	8	
21	4 3	8	5 16	2	

ФАЗЫ ЛУНЫ.

- ☾ Полнолуніе 5-го.
- ☾ 3-я четверть 13-го.
- ☾ Новолуніе 21-го.
- ☾ Первая четверть 28.

Сроки получения % бумага по купонамъ.

4% государств. ренты.
4% внутр. займа. 1891 г. (2 вып.).

Хронологія событій.

2. Открытіе москов. Истор. музея—1853. 4. Взятіе Азова—1736. 6. Битва при Ватерлоо—1815. 9. Дозв. иновѣрцамъ строить храмы—1763. Открытіе военно-окруж. судовъ—1867. 12. Вторженіе Наполеона I въ Россію—1812. 14. Запрещена продажа людей на рынкахъ—1808. 16. Запрещены азартныя игры—1761. Взятіе Ташкента—1865. Утверж. новое городовое пол.—1870. 25. Коронов. Іоанна и Петра Алексѣевичей—1682. Тильзетскій миръ—1807. 26. Морская побѣда при Чесмѣ—1770. Взятіе Парижа—1815. 27. Побѣда подъ Полтавой—1709. Осн. Кіев. ун-та—1834.

Дни кончины замѣчательныхъ людей.

1. Гр. И. А. Безбородко—1815. 2. А. Н. Островскій, драм.—1886. Н. Н. Ге, замѣч. худож.—1894. Н. Д. Хвощинская (Крестовскій), писат.—1889. 11. К. П. Брюловъ, худ.—1852. И. В. Кирѣевскій, писат.—1856. 20. Гр. Э. И. Тотлебенъ, севастопол. герой—1884. 21. Вояринъ Ѳ. М. Ртищевъ, покров. просвѣщ.—1673. 23. Н. М. Загоскинъ, пис.—1852. Князь Я. Ѳ. Долгоруковъ—1720. Кн. Я. П. Шаховской—1772. И. И. Лажечниковъ, пис.—1869. М. Д. Скобелевъ, полк.—1882. Адмир. П. С. Нахимовъ—1855. 29. Е. А. Баратынскій, поэтъ—1844.

		Дни нед.	Чи- сла	І Ю Л Ь				н. с.	
✠	пн.	1	Мч. чудотв. и безсреб. Космы и Даміана Пр. Петра, быв. Патрикія.					14	
	вт.	2	Св. Ювеналія, патр. Іерус.					15	
	ср.	3	Марка, Діоміда, Евлампіа.					16	
	чт.	4	Св. Андрея, Смч. Θεодора. Прп. Марфы.					17	
✠	пт.	5	Обрѣт. мощ. прп. Сергія Радонежск.					18	
	сб.	6	Св. Іуліаны. Прп. Сисоя. Мч. Лукіи.					19	
✠	вс.	7	Нед. 5-я по Пятидес. Прп. Θεомы Акакія. Пмч. Епиктета.					20	
	пн.	8	Вмч. Прокопія и Прокопія юрод. Устюжек.					21	
	вт.	9	Смч. Панкратія Кирилла и Св. Θεодора.					22	
	ср.	10	Пмч. Антонія, Леонтія. Празд. пол. чест. ризы Госнода н. Іисуса Христа.					23	
	чт.	11	Вкм. Ольги (Елеиы) Вмч. Евфиміи.					24	
	пт.	12	Мч. Прокла, Голындухи, нареч. Маріи Прп. Михаила.					25	
	сб.	13	Соборъ св. арханг. Гавріила Прп. Стефана.					26	
✠	вс.	14	Нед. 6-я по пятид. Св. ап. Акилы. Прп. Онисима и Стефана.					27	
	пн.	15	Св. равноап. кн. Владиміра во св. крещ. Василія.					28	
	вт.	16	Смч. Аѣиногена. Мч. Павла Алевтины.					29	
	ср.	17	Вмч. Марины, перен. мощ. прп. Лазаря.					30	
	чт.	18	Мч. Емилиана, Іакинѣа и Іоанна печерск. многострад.					31	
	пт.	19	Прест. Романа кн. Рязанск. Прп. Серафима Саров.					1	
	сб.	20	Прп. Или Пр. Авраамія Галицкаго.					2	
	☉	вс.	21	Нед. 7-я по пятид. Прп. Симеона и Іоанна Прп. Онуфрія молчаливаго.					3
		пн.	22	Св. равноапост. Марія Магдалины. Тез. Гос. Им. Маріи Θεодор.					4
		вт.	23	Мч. Трофима и Θεофила Смч. Аполлинарія.					5
ср.		24	Прп. Поликарпа. Блгв. кн. Бориса и Глѣба.					6	
чт.		25	Успеніе св. Анны, матери пресв. Богородацы. Св. Олимпіады.					7	
пт.		26	При. Моисея Угрина. Пмч. Параскевы.					8	
сб.		27	Вмч. Пантелеймона. Прп. Анѣисы. Св. блаж. Николая.					9	
☉	вс.	28	Нед. 8-я по Пятид. Свв. апп.: Прохора, Никанора. Мч.; Евстафія Акакія.					10	
	пн.	29	Мч. Каллиника, Серафимы и Θεодотія.					11	
	вт.	30	Св. ап. Силы, Крискента и Андроника. Рожд. Е. И. В. Насл. Цес. Аликсѣя Николаевича.					12	
	ср.	31	Св. ап. Евдокима. Мчч. Іулиты.					13	

Августъ.
1
2
3
4
5
6
7
8
9
10
11
12
13

Дн.	С. с.	Римско-Католическій
І Ю Л Ь.		
пн.	1	Ромуальда и Теодорика.
вт.	2	Посѣщеніе П. Д. Маріи.
ср.	3	Анатолія, Геліодора.
чт.	4	Іосифа-Каласантія.
пт.	5	Антонія-Захарія.
сб.	6	Ісаія пр., Домвникъ.
вс.	7	Нед. 5 по Пятидес.
пн.	8	Елизаветы, Евгенія.
вт.	9	Вероники д., Зенона м.
ср.	10	Семи братьевъ муч.
чт.	11	Пелагіи, Пія.
пт.	12	Іоанна—Гвальберта.
сб.	13	Маргариты, Анаклета.
вс.	14	Нед. 6 по Пятидес.
пн.	15	Генриха кор. ис.
вт.	16	Пр. д. Маріи Шкаплерн.
ср.	17	Алексія ис., Вестины м.
чт.	18	Симона Липн., Камилла
пт.	19	Винцентія а-Пауло.
сб.	20	Чеслава, Емильяна.
вс.	21	Нед. 7 по Пятидес.
пн.	22	Маріи Магд., Платона м.
вт.	23	Аполлинарія еп. м.
ср.	24	Кивги, Кристины.
чт.	25	Якова ап., Христофора.
пт.	26	Анны, матери Богород.
сб.	27	Пантелеона м.
вс.	28	Нед. 8 по Пятидес.
пн.	29	Марты, Олава.
вт.	30	Абдона и Сеннона.
ср.	31	Игнатія, Лойоля, Елены.

Время восхода и захода солнца и долгота дня въ Екатеринославѣ въ 1913 году.

І Ю Л Ь.							
		восход		заходъ		д. дня	
	ч.	м.	ч.	м.	ч.	м.	
1	4	12	7	59	15	47	
11	4	23	7	49	15	26	
21	4	36	7	35	14	59	

ФАЗЫ ЛУНЫ.

- ☾ Полнолуніе 6-го.
- ☾ 3-я четверть 13-го.
- ☾ Новолуніе 20-го.
- ☾ Первая четверть 27.

Сроки полученія % бумагъ по купонамъ.

5% бил. І внутр. съ выигр займа 1864 г.

Хронологія событій.

1. Берлинскій трактатъ—1878. 2. Присоед. Астрах. царства—1554. Уч. въ Новочеркасскѣ Донск. Полит. института—1809. 11. Корон. ц. Михаила Θεодоровича—1613. 13. Взятіе Риги—1710. Учр. института зем. нач.—1889. 13. Взятіе Юрьева—1704. 14. Взятіе Очакова—1737. 15. Алексан. Невскій пораз. шведовъ при р. Невѣ—1242. 18. Взятіе Азова—1696. 19. Начало междуцарствія—1610. 23. Присоед. Бѣлорус.—1772. 25. Битва при Чесмѣ и Кагулѣ—1770. 27. Основ. Киев. ун-та—1834. 28. Страшный пожаръ Москвы—1498. 30. Наказъ импер. Екатер. II—1767.

Дни кончины замѣчательныхъ людей.

3. Царевна Софія Алекс.—1704. П. И. Вайнбергъ, поэтъ и перев.—1908. 5. Кн. разин. Олегъ Иванов.—1402. Г. Р. Державинъ, поэтъ—1816. 6. Гр. А. Г. Разумовскій—1771. 7. К. Н. Батюшковъ, поэтъ—1855. Н. А. Пothинъ, драм.—1898. 11. Равноап. кн. Ольга—969. А. Куинджи, худ.—1910. 12. Царь Михалъ Θεод.—1645. 15. В. Н. Татищевъ, ист.—1750. М. Ю. Лермонтовъ, поэтъ—1841. 26. А. Θ. Мерзляковъ, проф.-крит.—1830. 27. Б. В. Соловьевъ, пис.-фил.—1900. 31. Н. И. Новиковъ, подвижн. просвѣщ.—1818. Θ. И. Буслаевъ, русск. лѣтв.—1897.

		Дни Числа		АВГУСТЪ		н. с.
✠	чт.	1	Происхождение честныхъ древъ животворящаго Креста. Мч. Маккавеевъ.			14
	пт.	2	Перенес. мощ. архидіак. Стефана, Никодима.			15
	сб.	3	Прп.: Исаакія, Далмата, Фавста, Антонія Римлян. и Космы.			16
	вс.	4	Нед. 9-я по Пятидес. Свв. 7 отроковъ Ефесскихъ.			17
	пн.	5	Мч.; Евсигнія, Кантидія. Св. првд. Нонны.			18
✠	вт.	6	Преображеніе Господне. ✠ Прп. Іова Ущельскаго.			19
	ср.	7	Прмч. Дометія. Мч. Марина и Астерія. Св. Митрофана Воронежскаго.			20
	чт.	8	Св. Емилиана исповѣдн., еп. Кизическ. и Мирона, еп. Критск.			21
✠	пт.	9	Св. ап. Матѳія. Мч.: Антонія, Іуліана и Маркіана.			22
	сб.	10	Мч. и архид. Лаврентія, Сикета, папы Римск. ✠ Прп. Лаврентія.			23
	вс.	11	Нед. 10-я по Пятидес. Мч.: Евола діакона, Сосанны дѣвы.			24
	пн.	12	Мч.: Фотія, Аникиты, Памфила и Капитона.			25
	вт.	13	Прп. Максима испов. Обр. мощ. блж. Максима Москов.			26
	ср.	14	Прр. Мвхея. Перенес. мощ. прп. Оеодосія Печерск. Смч. Маркелла.			27
✠	чт.	15	Успеніе Пресвятыя Богородицы. ✠ Пр. Макарія Римлянина.			28
	пт.	16	Празднов. нерукотв. образу Господа Нашега Іисуса Христа. Мч. Діоміда			29
✠	сб.	17	Мч.: Мирона пресвит., Стратона, Филлипа, Евтихіана.			30
	вс.	18	Нед. 11-я по Пятидес. Мч.: Флора, Лавра и Ерма.			31
	пн.	19	Мч.: Андрея Стратилата, Тимофея, Агапія и Оеклы.			1
	вт.	20	Прр. Самуила. Мч. Севира и Мемнона.			2
	ср.	21	Св. ап. Оадлея. Мч.: Вассы, Оеогнія, Агапія и Писта.			3
	чт.	22	Мч.: Агаѳоника, Зотика, Оеопрепія, Акиндиана, Северіана, Евлаліи дѣвы.			4
	пт.	23	Мч. Луппа. Смч. Иринея, еписк. Лугдунск. Св. Калиника, п. Констан.			5
	сб.	24	Смч. Евтиха. Перен. мощ. Петра, митр. Кіевск. Прест. Прп. Арсенія.			6
	вс.	25	Нед. 12-я по Пятидес. Свв. апп. Вареоломея и Тита. Св. Варвса.			7
	пн.	26	Мч. Адріана и Наталія. ✠ Прп. Адріана Онурусковск.			8
	вт.	27	Прп. Пимена Велик., Саввы. Св. Ливерія папы Римск.			9
	ср.	28	Прп. Моисея Мурина и Саввы Крыщек. Св. прр. Анны.			10
✠	чт.	29	Усѣкновеніе главы св. славн. прр., Предтечи и Крестителя Іоанна.			11
	пт.	30	Свв. пар. Констан. Александра, Іоанна и Павла. Пер. мощ. кн. Невскаго.			12
	сб.	31	Полож. честн. пояса Пресв. Богородицы. Смч. Кипріана еп. Карфагенск.			13

Сентябрь.

Дн.	С. с.	Римско-Католическій
Августъ.		
чт.	1	Оковъ Св. Петра.
пт.	2	Матери Божій Ангельск.
сб.	3	Обр. и. првм. Стефана.
вс.	4	Недѣля 9-я по Пятидес.
пн.	5	Пр. Дѣвы Маріи Снѣж.
вт.	6	Преображеніе Господне.
ср.	7	Кавтана ис., Доната.
чт.	8	Каріака. Ларга и Смар.
пт.	9	Романа м., Рустика м.
сб.	10	Лаврентія м., Богдана.
вс.	11	Нед. 10-я по Пятидес.
пн.	12	Клары д., Гилярія.
вт.	13	Ипполита и Кассіана м.
ср.	14	Навечеріе.
чт.	15	Успеніе Пр. Дѣвы Маріи.
пт.	16	Іоакима, Роха.
сб.	17	Мамерта м.
вс.	18	Недѣля 11 по Пятидес.
пн.	19	Маріяна, Руфина.
вт.	20	Бернарда, Самуила.
ср.	21	Іоанны-Франциски.
чт.	22	Тимофея п., Симфоріана
пт.	23	Филиппа Бен.
сб.	24	Вареоломея ап.
вс.	25	Недѣля 12 по Пятидес.
пн.	26	Зефирина п. м., Виктор
вт.	27	Пер. мощ. св. Казимира.
ср.	28	Августина еп., Гермета.
чт.	29	Усѣк. гл. Іоанна Предтечи
пт.	30	Ружи.
сб.	31	Раймунда ис., Паул. м.

Время восхода и захода солнца и долгота дня въ Екатеринославѣ въ 1913 году.

АВГУСТЪ.					
восход		заходъ		д. дня	
ч.	м.	ч.	м.	ч.	м.
1	4	51	7	18	14
11	5	5	6	59	13
21	5	19	6	39	13

ФАЗЫ ЛУНЫ.

☾ Полнолуніе 3-го.
☾ 3-я четверть 12.
☾ Новолуніе 18-го.
☾ Первая четверть 25.

Сроки полученія % по купонамъ.

4% метал. бил. Гос. банка 31/2% закл. лист. Дворян. Земельн. Банка 1897 г.

Хронологія событій.

1 Прин. христіанства св. кн. Владиміромъ—988. 5. Упраздн. Зап. Сѣчи—1775. Изд. уст. о нар. учил.—1786. 6. Абовскій миръ—1743. Высоч. маниф. объ учр. Гос. Думы—1905. 14. Битва при Кульмѣ—1813. 15. Взятіе Ахалцыха—1818. 16. Взятіе Хотина—1739. 20. Совер. покор. Сибири—1598. 24. Кн. Пожарскій побѣждаетъ подъ Москвою поляковъ—1612. 25. Миръ съ Японіей—1905. 26. Учрежд. воспитат. дома въ Москвѣ—1763. Битва подъ Бородинымъ—1812. Корон. Импер. Александра II—1856. Плънь Шамиля—1859. 27. Взятіе Варшавы—1832. Паденіе Севастополя—1855. 30. Прис. Лифл., Эстляндіи, Ингріи и части Финляндіи—1721.

Дни кончины замѣчательныхъ людей.

1 Кн. черниг. Олегъ Святослав.—1115. 3. С. В. Ивановъ, худ.—1910. 5. Атаманъ Ермакъ Тимоѳеевъ.—1584. 6. В. К. Тредьяковскій, пис.—1769. 8. А. А. Краевскій, публик.—1889. 10. Г. Ф. Квитка (Основьяненко), пис.—1843. 17. Никонъ, патріархъ—1661. А. Н. Апухтинъ, поэтъ—1893. 23 И. С. Тургеневъ, пис.—1883. 26. О. Н. Чюмина, поэтесса и перев.—1910. 31. И. И. Вецкой, устроитель воспитат. домовъ—1795.

		СЕНТЯБРЬ		н. с.
Дни нед.	Чи-сла			
✕	вс.	1	Нед. 13-я по Пятидес. Прп. Сумеона Столпн. и матери его Мары.	14
	пн.	2	Мч.: Маманта, Феодота, Руфины. Св. Иоанна Постн. патр. Царегр.	15
	вт.	3	Смч. Анояма еп. Никомидійск. и Аристіона еп. Александр.	16
	ср.	4	Смч. Вавилы. Мч.: Вавила, Урвана, Прилидіана, Ешполонія, Θεодора.	17
	чт.	5	Прр. Захарія и св. правдн. Елисаветы. Мч. Урвана, Θεодора, Медимна.	18
	пт.	6	Чудо арх. Михаила въ Хонѣхъ. Мч. Ромила, Евдоксія, Зинона, Макарія.	19
	сб.	7	Мч. Созонта и Евсевхіи. Апп. Евола и Онисифора. Прп. Луки.	20
⊕	вс.	8	Нед. 14-я по Пятидес. Прел. Воздвиж. Рождество Пресв. Богородицы.	21
	пн.	9	Свв. Богоотець Іоакима и Анны: Мч.: Северіана, Харитона и Стратора.	22
	вт.	10	Мч.: Минодоры, Нятродоры, Мимфодоры и Варисава.	23
	ср.	11	Прп.: Θεодоры, Евфросимна. Мч.: Ів, Діодора, Дидима, Дмитрія.	24
	чт.	12	Смч. Автонома и Корнута еписк. Мч. Іуліана и Θεодора.	25
	пт.	13	Обновл. храма Воскр. Христова въ Іерусалимѣ. Смч. Корнилія сотн.	26
	сб.	14	Воздвиженіе чести. и животворящ. Креста Господня.	27
⊗	вс.	15	Нед. 15-я по Пятидес. Вмч. Никиты. Прп. Филоея.	28
	пн.	16	Вмч. Евимія. Мч. Виктора и Сосоена. Мчц. Севастіаны, Мелитины.	29
	вт.	17	Мчц. Софіи, Вѣры, Надежды, Любви, Агаѡкліи, Θεодотіи, Пелія и Нила.	30
	ср.	18	Прп. Евменія, еп. Горгинск. Мч.: Ариадны, Софіи, Ирина и Кастора.	1
	чт.	19	Мч.: Трофима, Савватія, Доримедонта и Зосимы.	2
	пт.	20	Вмч. Евстаѡія. Мч.: Θεопистіи, Агапія и Θεописта.	3
	сб.	21	Св. ап. Кократа. Св. Дмитрія, митр. Рост.	4
✕	вс.	22	Нед. 16-я по Пятидес. Смч. Фоки, еписк. Синопійск.	5
	пн.	23	Зачатіе Прелтечи и Крестигеля Іоанна.	6
	вт.	24	Св. первмч. и равноап. Θεклы. Прп. Копрія и Никандра.	7
	ср.	25	Прп. Евфросинія и др. Преставл. прп. Сергія Радонежск.	8
	чт.	26	Преставл. св. ап. и Евангелиста Іоанна Богослова.	9
	пт.	27	Мч. Каллистраса и Епихаріи. Прп. Савватія Соловецк. и Игнатія.	10
	сб.	28	Прп. испов. Харитона. Св. прр. Варуха.	11
✕	вс.	29	Нед. 17-я по Пятидес. Прп. Киріяка и Θεофана.	12
	пн.	30	Смч. Григорія еп. Великія Арменіи. Мч. Рипсиміи и Гаганіи.	13

Октябрь.

Дн.	С. с.	Римско-Католическій
Сентябрь		
вс.	1	Нед. 13 по Пятидес.
пн.	2	Стефана кор. исп.
вт.	3	Брониславы д., Симона.
ср.	4	Розалія д, Розы и Кан.
чт.	5	Лаврентія—Юстиніана.
пт.	6	Захарія.
сб.	7	Навечеріе. Строгій постъ.
вс.	8	Нед. 14 по Пятидес. Рожд. Пр. Д. Маріи.
пн.	9	Горгонія, Сергія п. м.
вт.	10	Николая Толет.
ср.	11	Прота. Строгій постъ.
чт.	12	Гвидона ис.
пт.	13	Евгенія д. Строгій постъ.
сб.	14	Воздвиженіе Св. Креста.
вс.	15	Нед. 15 по Пятидес.
пн.	16	Корнелія п., Цириана.
вт.	17	Знамена св. Франциска.
ср.	18	Іосифа, Софіи, Ирены.
чт.	19	Януарія м.
пт.	20	Евстахія м.
сб.	21	Матѡея ап. св.
вс.	22	Нед. 16 по Пятидес.
пн.	23	Текли д. м., Лина п.
вт.	24	Пр. Д. Маріи де Мерцед.
ср.	25	Фирмина и Аурелія.
чт.	26	Кипріана и Юстини.
пт.	27	Космы и Даміана.
сб.	28	Вацлава кор. м.
вс.	29	Нед. 17-я по Пятид.
пн.	30	Іеронима от. ц.

Время восхода и захода солнца и долгота дня въ Екатеринославѣ въ 1913 году.

СЕНТЯБРЬ.

		восход		заходъ		д. дня	
		ч.	м.	ч.	м.	ч.	м.
		1	5	34	6	16	12 42
		11	5	48	5	55	12 7
		21	6	2	5	35	11 33

ФАЗЫ ЛУНЫ.

- ☾ Полнолуніе 2-го.
- ☾ 3-я четверть 10-го.
- ☾ Новолуніе 17-го.
- ☾ Первая четверть 24.

Сроки полученія % по купонамъ.

5% II съ выгр. займа 1866 г., 4% гос. ренты.

Хронологія событій.

2. Наполеонъ I вторгнулся въ Москву—1812. 5. Присоединеніе Финляндіи—1809. 8. Куликовская битва—1380. Учрежд. министер. въ Россіи—1802. 14. Присоед. Имеретинск. пар.—1650. 15. Тверское княж. присоед къ Москов.—1481. 27. Открытіе въ Москвѣ памят. первому русск. печатнику Ивану Θεодорову—1909. 30. Основ. Россійской Академіи Наукъ—1783.

Дни кончины замѣчательныхъ людей.

5. П. А. Столыпинъ, гос. дѣят. —1911. 9. А. Михайловскій-Данилевскій, истор.-пис.—1848. В. А. Евтушевскій, педаг.—1888. 12. Царь Василій V-й Шуйскій—1612. 15. И. А. Гончаровъ, пис.—1892. 18. В. Л. Груберъ, знамен. анатомъ—1890. Н. И. Позняковъ, дѣт. пис.—1910. 21. Е. П. Ковалевскій, писат.—1868. В. И. Даль, пис.—1872. 23. А. С. Хомяковъ пис.-поэтъ—1660. 25. М. Кононовичка, знам.-повгесса—1910. 26. Вел. кн Іоаннъ III—1505. А. Н. Плещеевъ, поэтъ—1893. 27. К. А. Савросовъ, замѣч. худ.—1897. П. Ф. Лесгафтъ, профес., дѣятель въ области образованія и воспитанія—1909.

Дни нед.	Числа	ОКТАБРЬ	н. с.
⊗	вт. 1	Покровъ Пресв. Богородицы.	14
	ср. 2	Смч. Кипріяна. Мч. Иустины и Θεоктиста. Св. Андрея юродив.	15
	чт. 3	Смч. Діонисія Ар. опагита. Мч. Рустика и Елвоерія.	16
	пт. 4	Смч. Героея, еп. Аѳин. Обр. мощ. св. Гурія арх. Каз.	17
✠	сб. 5	Мч. Харитины и Мамелхѣы. Тво. Е. И. В. Госуд. Насл. Цес. и Вел. кн. Алексѣя Николаевича.	18
✠	вс. 6	Нед. 18-я по Пятидес. Св. славн апостола Θомы.	19
	пн. 7	Мч. Сергія, Вакха, Іуліана пресвиг. Кесарія діакона.	20
	вт. 8	Прп. Целагіи и Талеіи. Св. Целагіи дѣв. ✠ Прп. Досіоея иг. Верхнеос.	21
	ср. 9	С. ап. Іакова Алфеева. Прп. Андроника, Аѳанасія и Петра.	22
	чт. 10	Мч. Евлампія, Евлампіи, Θεотекна. Прп. Θεофила исповѣдн. и Вассіана	23
	пт. 11	Св. ап. Филиппа. Прп. Θεофана исповѣдн., еписк. Никійск.	24
	сб. 12	Мч.: Прова, Тараха, Андроника и Домника. Св. Космы, еп. Маіумск.	25
	вс. 13	Нед. 19-я по Пятидес. Мч.: Карпа еп. Папиль, Агафодра и Агаѳоники.	26
	пн. 14	Мч.: Назарія, Гервасія, Протасія, Кельсея и Сильвана.	27
	вт. 15	Прп. Евѳимія и Савина еп. Прмч. Лукіана. Мч. Сарвила и Вевеи.	28
	ср. 16	Мч. Лонгина сотника.	29
	чт. 17	Св. прр. Осіи. Прмч. Авдрія Критскаго. Св. Лазаря, четвер. еп. Кит.	30
✠	пт. 18	Св. апост. и еванг. Луки. Мч. Марина. Прп. Іуліана.	31
	сб. 19	Св. прр. Іоуля. Мч. Уара. Блы. Клеопатры, Іоанна. Прп. Іоанна Рыл	1
✠	вс. 20	Нед. 20-я по Пятидес. Вмч. Артемія. Св. преди. Артемія Веркольск.	2
	пн. 21	Прп. Иларіона Вел. Восшествіа на престолъ Е. И. В. Государя Императора Николая Александр.	3
✠	вт. 22	Праздн. ик. Бож. Матери „Казанскія“ Св. равноап. Аверкія еп. Іеропол.	4
	ср. 23	Св. ап. Іаковъ, брата Господня. Свв. Іакова Боров. и Игнатія пат. Кон.	5
	чт. 24	Мч. Ареѳы и Синкликтіи. Св. Аѳанасія патр. Цареградск.	6
	пт. 25	Мч.: Маркіана, Мартирія и Анастасія.	7
✠	сб. 26	Вмч. Дмитрія Селунскаго. Прп. Аѳанасія.	8
	вс. 27	Нед. 21-я по пятидес. Мч.: Нестора, Капетолины, Еротиды и Марка.	9
	пн. 28	Мч.: Терентія, Неонилы, Сарвила, Фота, Θεодула, Іеракса, Нита, Вила.	10
	вт. 29	Прмч. Анастасіи Римлян. Прп. Аврамія, Марія, Аврамія Рост. и Анны.	11
	ср. 30	Смч. Зиновія еписк. Мч.: Зиновіи, Евтропіи и Анастасіи.	12
	чт. 31	Свв. апп.: Стахія, Амплія, Урвана, Наррисса, Апеллія и Аристовула.	13

Дн.	С. с.	Римско-Католическій
Октябрь		
вт.	1	Ремигія еп.
ср.	2	Ангеловъ Хранителей.
чт.	3	Герарда, Кандида.
пт.	4	Франциска Сераф.
сб.	5	Пляцода.
вс.	6	Нед. 18-я по Пятидес.
пн.	7	Марка Пап., Сергія.
вт.	8	Бригитты, Целагіи.
ср.	9	Діонисія, Рустика.
чт.	10	Франциска Борж.
пт.	11	Людовика.
сб.	12	Максимиліана м.
вс.	13	Нед. 19-я по Пятидес.
пн.	14	Каликста п., Эвариста.
вт.	15	Ядвиги, Терезіи.
ср.	16	Мартиніана, Сатурніана.
чт.	17	Виктора, Маргариты.
пт.	18	Луки ев., Юста.
сб.	19	Петра Алкант.
вс.	20	Нед. 20-я по Пятидес.
пн.	21	Уршули д., Гиляріона.
вт.	22	Кордули, Марка, Соверія.
ср.	23	Іоанна Капистръ.
чт.	24	Рафаила арх., Феликса.
пт.	25	Криспина, Хризанта.
сб.	26	Эвариста, Викентія.
вс.	27	Нед. 21-я по Пятидес.
пн.	28	Симона и Іуды апп.
вт.	29	Навциза и Евсевіи д. м.
ср.	30	Альфонса Родр., Зенобіи.
чт.	31	Олимпія, Вольфганга.

Время восхода и захода солнца и долгота дня въ Екатеринославѣ въ 1913 году.

ОКТАБРЬ.					
восход		заходъ		д. дня	
ч.	м.	ч.	м.	ч.	м.
1	6	17	5	15	58
11	6	32	4	56	24
21	6	48	4	39	51

ФАЗЫ ЛУНЫ.

☾ Полнолуніе 2-го.
☾ 3-я четверть 10-го.
☾ Новолуніе 16-го.
☾ 1 четверть 23-го.

Сроки полученія % по купонамъ.

5% V займа 1854 г. (кредитн.). 4% внутр. займа 1887 г. (1 вып.).

Хронологія событій.

1. Покореніе Казани—1552. Открытіе въ Москвѣ памятника доктору Θ. П. Гаазъ—1909. 4. Учрежденіе воен. акад.—1830. Нач. воен. дѣйств. между Турц., Болгар. и Серб. 10. Наполеонъ I покидаетъ Москву—1812. 21. Петръ Великій принялъ императорскій титулъ—1721. 24. Пожарскій очищаетъ Москву отъ поляковъ—1612.

Дни кончины замѣчательныхъ людей.

1. Патріархъ Филаретъ Никитичъ (отецъ царя Михайла Θεодоровича)—1633, А. П. Сумароковъ, писатель—1777, 3. Поэтъ И. И. Дмитріевъ—1837. 4. С. А. Муромцевъ, профес., видный ученый и обществ. дѣятель, первый предсѣдатель Первой Государственной Думы—1910, Историкъ С. М. Соловьевъ—1878. 5. Кн. Г. А. Потемкинъ-Таврическій—1791. 10. В. В. Стасовъ, писатель—1906. А. Н. Веселовскій, истор. литер.—1906. В. П. Верещагинъ, академикъ-живописи—1909. 13. В. Д. Спасовичъ, учен. ораторъ, крит.—1906. В. Θ. Лугининъ, профес. химіи—1911. 15. Послѣдній русскій патріархъ Адріанъ—1700. А. И. Введенскій, крит. и библиографъ—1909. 16. И. С. Нивитинъ, поэтъ—1861. 18. П. Полонскій, поэтъ—1898. 20. Н. М. Пржевальскій, путешествен.—1888. Государь импер. Александръ III—1894.

Дни нед.	Чв-сла	Н О Я Б Р Ъ		н. с.
пт.	1	Свв. чудотвор. безсребр. Космы и Даміана, иже отъ Асіи.		14
сб.	2	Мч. Акиндина, Пигасія, Афеонія, Елпидифора и Анемподиста.		15
вс.	3	Нед. 22-я по Пятидес. Мч.: Акепсима еп., Иосифа пресвит., Анеала діак.		16
пн.	4	Прп. Іоанникія Вел. Мч. Никандра, еп. Мирск. и Ермея пресвит.		17
вт.	5	Мч. Галактіона и Епистимія. Апп.: Патрова, Ерма, Лина, Гаія и Филолога		18
ср.	6	Св. Павла испов. патр. Царяграда. Прп. Луки, Варлаама Хутынск.		19
чт.	7	Мч.: Іерона, Исихія, Никандра, Аванасія, Маманта, Варахія, Каллиника.		20
✠	пт.	8	Соборъ архистратига Михаила и прочихъ безплотныхъ свѣ.	21
сб.	9	Мч.: Онисифора, Порфирія, Александра и Антонія.		22
вс.	10	Нед. 23-я по Пятидес. Свв. апп.: Ераста, Олимпа, Родіона, Сосипатра.		23
пн.	11	Мч.: Мины, Виктора, Викентія и Стефаниды.		24
вт.	12	Св. Іоанна Милостив. патр. Александр. Прр. Нила. Прр. Ахіи.		25
ср.	13	Св. Іоанна Златоустаго, арх. Константиноп.		26
чт.	14	Св. ап. Филиппа. Рожд. Ея И. В. Государыни Императрицы Маріи Феодоровны.		27
пн.	15	Мч.: Гурія, Самона и Авива, Елпидія, Маркелла, Евстохія и Димитрія.		28
✠	сб.	16	Св. апостола и евангелиста Матѳея. Св. Фульвіана.	29
вс.	17	Нед. 24-я по Пятидес. Св. Григорія, еп. Неокесарійск.		30
пн.	18	Мч: Платона, Романа, отрока Варула, Заххея діак. и Алфея.		1
вт.	19	Св. прр. Авдія. Мч.: Варлаама, Азы, Иліодора и Романа.		2
ср.	20	Прп. Григорія. Св. Прокла, архіеп. Константинопольск.		3
чт.	21	Введеніе во Храмъ Пресвятыя Богородицы.		4
пн.	22	Апп.: Филлона и Архипа и мч.: Анфіи, Кикилии, Валеріана, Тивургія.		5
сб.	23	Св. Амфилохія еп. Иконійск. и Григорія еписк. Аврагантійск.		6
вс.	24	Нед. 25-я по Пятидес. Вмч. Екатераны и Меркурія.		7
пн.	25	Смч. Климента, папы Римскаго и Петра арх. Александр. Прп. Петра.		8
вт.	26	Прп. Алипія и Іакова. Освященіе храма вмч. Георгія въ Кіевѣ.		9
✠	ср.	27	Вмч. Іакова, Прп. Палладія и Романа. Св. Іакова, еп. Ростовск.	10
чт.	28	Пмч. Стефана Новаго. Мч.: Иринарха, Василія, Стефана.		11
пт.	29	Мч. Парамона и съ нимъ 370 и Филомена. Прп. Акакія и Нектарія Печ.		12
✠	сб.	30	Св. ап. Андрея Первозваннаго. Св. Фрументія, арх. Индійскаго.	13

Декабрь.

Дн.	С.с.	Римско-Католическій
Ноябрь		
пт.	1	Всѣхъ святыхъ.
сб.	2	Помин. всѣхъ усопш.
вс.	3	Нед. 22-я по Пятид.
пн.	4	Карла Бором.
вт.	5	Захарія, Елизаветы.
ср.	6	Леонарда, Феликса.
чт.	7	Никандра, Карины.
пн.	8	4 муч., Гогфрида.
сб.	9	Архибазилики Спасит.
вс.	10	Нед. 23 по Пятидес.
пн.	11	Мартина еп., Менны м.
вт.	12	Мартина п.м., 5 бр. мм.
ср.	13	Дидака.
чт.	14	Іосафа еп., Юкандя.
пт.	15	Гертруды д., Леопольда
сб.	16	Эдуарда, Эдмунда.
вс.	17	Нед. 24 по Пятидес.
пн.	18	Одона.
вт.	19	Елизаветы вд.
ср.	20	Феликса Валуа.
чт.	21	Введ. во хр. Пр. Богор.
пт.	22	Цецилія м.
сб.	23	Климента п., Фелицати.
вс.	24	Нед. 25 по Пятидес.
пн.	25	Екатерины д. и., Эразма.
вт.	26	Петра еп., Конрада еп.
ср.	27	Валеріана, Якова м.
чт.	28	Руфа, Мансвета.
пт.	29	Сатурнина м., Филемона
сб.	30	Андрея ап., Іустины д.

Время восхода и захода солнца и долгота дня въ Екатеринославѣ въ 1913 году.

Н О Я Б Р Ъ.					
восход		заходъ		д. дня	
ч.	м.	ч.	м.	ч.	м.
1	7	5	4	23	9
11	7	20	4	13	8
21	7	34	4	6	8

ФАЗЫ ЛУНЫ.

☾ Полнолуніе 1-го.
☾ 3-я четверть 8-го.
☾ Новолуніе 15-го.
☾ Первая четверть 22.
☾ Полнолуніе 30.

Сроки полученія % по купонамъ.

5% Дворянск. выигр. закл. листовъ. 4¹/₂% 4% и 3¹/₂% (1897 г.) закл. лист. Двор. зем. банка.

Хронологія событій.

1. Открытіе Николаевской ж д. —1851. 4. Основаніе Академіи Художествъ.—1746. 5. Основан. Харьковскаго и Казанскаго университет.—1804. 7. Сверженіе татарскаго ига—1480. 8. Учр. управ. губерній—1815. 12. Бракъ Іоанна III съ царц. Софіей и принятіе герба двухглаваго орла—1472 18. Переходъ Наполеона черезъ Березину—1812.

Дни кончины замѣчательныхъ людей.

Д. А. Дриль, профес. изв. общ. дѣятель—1910. 4. Благотворит. Прокп. Демидовъ—1786. 6. Императрица Екатерина II—1796, А. Д. Градовскій, изслѣдоват. русск. госуд. права—1889. 7. Л. Н. Толстой, великій, всемірно-извѣстный русскій писатель-философъ—1910. 8. А. Г. Рубинштейнъ композиторъ—1894. 10. Н. А. Крыловъ баснописецъ—1844. 17. П. А. Добролюбовъ, знам. крит.—1861. 19. Императоръ Александръ I—1825. 31. А. А. Фетъ, поэтъ—1892. 22. В. А. Сѣровъ, худ.-портрет.—1911. 23. Н. И. Пироговъ, знам. хирургъ—1881. 26. В. И. Сергѣевичъ, профес.—1910. 27. Н. С. Тихонравовъ, проф. Московскаго унв.—1893. 30. Н. Н. Бекетовъ изв. химикъ—1911.

		ДЕКАБРЬ		н. с.
Дни нед.	Числа			
вс.	1	Нед. 26-го по Пятидес. Св. прр. Наума. Мч. Ананіи. Св. Филарета Мил.		14
пн.	2	Прр. Аввакума. Прп. Аеанасія Печерск.		15
вт.	3	Прр. Софонія. Прп. Саввы Звениг., Іоанна еп. и Θεодула.		16
ср.	4	Вмч. Варвары. Мч. Іудіаніи. Прп. Іоанна Дамаскина.		17
чт.	5	Прп. Саввы Освящен. Каріона и Захаріи.		18
пт.	6	Святителя Николая Мурликійскаго. Тез. Е. И. В. Гос. Императора Николая Александровича.		19
сб.	7	Св. Амвросія, еписк. Медиоланск. Прп. Антонія Сійск., Нида Столбенск.		20
вс.	8	Нед. 27-я по Пятидес. Прп. Патапія. Свв. апп.: Сосѣена, Аполлоса, Кифы		21
пн.	9	Зачатіе св. Анны. Св. прр. Анны, матери прр. Самуила.		22
вт.	10	Мч.: Минны, Ермогена, Евграфа и Гемелла Пафлагонянина многострад.		23
ср.	11	Прп. Данила и Луки столпн., Никона Печерскаго.		24
чт.	12	Прп. Спиридона еп. Тримифійск. Смч. Александра еп. Іерусалпмскаго.		25
пт.	13	Мч.: Евстратія, Авксентія, Евгенія, Мардарія, Ореста и Лукіи.		26
сб.	14	Мч.: Фирса, Левкія, Филимона, Аполлонія, Аріана, Каллиника и Θεотиха.		27
вс.	15	Нед. 28-я по Пятисят. (Св. Праотець). Смч. Елѣверія еписк.		28
пн.	16	Св. прр. Аггея. Мч. Марина. Св. блж. цар. Θεофанія.		29
вт.	17	Св. прр. Данила и трехъ отрок.: Ананія, Азарія и Мисаила		30
ср.	18	Мч: Севастіана, Зои, Транквилина пресв., Никострата, Касторія.		31
чт.	19	Мч.: Вонифатія, Іліи, Прова, Ариса, египтянь, Поліевкта, Тимофея.		1
пт.	20	Смч. Игнатія Богоносца, патр. Антіохійск. (Св. Филогонія еписк.		2
сб.	21	Мч. Іудіаніи, дѣвицы Никоидійск. Суббота предъ Рождествомъ.		3
вс.	22	Нед. 29-я по Пятидес. (Св. Отець) предъ Рождествомъ Христова.		4
пн.	23	Мч.: Θεодула, Саторнина, Евпора, Геласія, Евникана, Зстика, Помпія.		5
вт.	24	Мч. Евгеніи. Мч. Прота, Іакинфа и Клавдіи. Пр. Николая.		6
ср.	25	Рождество Господа Нашего Іисуса Христа.		7
чт.	26	Соборъ Пресв. Богородицы. Смч. Евѣимія, еп. Сардійск.		8
пт.	27	Св. ап. первмч. и арх. Стефана. Прп. исп. Θεодора начерт.		9
сб.	28	Мч. 20.000. Суббота по Рождествѣ Христова.		10
вс.	29	Нед. 30-я по Пятидесят. (Св. Богоотець: св. Іос. Обр., Дав. царя и Іак. бр. Госп.)		11
пн.	30	Мч. Анисіи дѣвы, Филетера Ником. Прп. Θεодоры Кес. и Θεодоры Цар.		12
вт.	31	Прп. Меланіи Римляныни. Озданіе праздника Рождества Христова.		13

Дн.	С. с.	Римско-Католическій
Декабрь		
вс.	1	Недѣля 1-я Адвента.
пн.	2	Бибіаны д. м.
вт.	3	Франциска Ксав.
ср.	4	Варвары м. Строгий п.
чт.	5	Саввы ис., Криспину.
пт.	6	Николая еп. Строгий п.
сб.	7	Навечеріе.
вс.	8	Недѣля 2-я Адвента.
пн.	9	Леокадіи, Валерія м.
вт.	10	Пр. Д. Маріи Лоретанск.
ср.	11	Дмазія п. Строгий п.
чт.	12	Александра м.
пт.	13	Лупи д. м. Строгий п.
сб.	14	Спиридона еп.
вс.	15	Недѣля 3-я Адвента.
пн.	16	Евсевія м.
вт.	17	Лазаря еп., Олимпія.
ср.	18	Викторина м. Строгий п.
чт.	19	Немезія, Дарія.
пт.	20	Θеофила и Зенона. С. п.
сб.	21	Θомы ап.
вс.	22	Недѣля 4-я Адвента.
пн.	23	Викторіи м.
вт.	24	Навечеріе Рожд. Христ.
ср.	25	Рождество Христово.
чт.	26	2д. праз. Стефана првмч.
пт.	27	Іоанна ап. и еваг.
сб.	28	Святыхъ муч.-младенц.
вс.	29	Θомы еп. м.
пн.	30	Сабина еп.
вт.	31	Сильвестра п., Меланіи.

Время восхода и захода солнца и долгота дня въ Екатеринославѣ въ 1913 году.

ДЕКАБРЬ.

		восход	заходъ	д. дня	
		ч.	м.	ч.	м.
	1	7	44	4	5 8 21
	11	7	50	4	9 8 19
	21	7	52	4	17 8 25

ФАЗЫ ЛУНЫ.

- ☾ 3-я четверть 7-го,
- ☀ Новолуніе 14-го.
- ☾ 1 четверть 22-го.
- ☽ Полнолуніе 30-го.

Сроки полученія % по купонамъ.

4% государств. ренты.
4% внутр. займа 1891 г. (2 вып.).

Выдача выигрышей. По 5% бил. внут. съ выигр. II займа.

Хронологія событій.

6. Разгромъ Кіева татарами, подъ превод. хана Батгя—1240. Открытіе Саратов. ун-та—1903. 14. Присоед. Литвы—1795. 16. Дозв. печ. газеты —1702. 17. Іоаннь IV прин. титулъ „царя“—1547. 18. Подразд. Россіи на губ.—1708. 19. Указъ о перен. Новаго года на 1 января—1699. Низлож. пат. Никона—1666. Открыта акад. Наукъ въ С.-П.—1725. 29. Введ. ассиг.—1768.

Дни кончины замѣчательныхъ людей.

1. Д. И. Фонвизинъ, пис.—1792. 3. П. А. Румянцевъ-Задунайскій, фельд.—1796. 5. Іоаннь Феодоровъ, 1-й русскій печатникъ—1583. Г. П. Данилевскій, пис.—1890. 6. Н. Н. Карзинъ, худ.-пис.—1908. 7. М. П. Погодинъ, историкъ—1875. 10. Н. И. Златовратскій, пис.-народникъ—1911. С. П. Воткинъ, медикъ—1889. 15. І. Н. Эминъ, проф., знатокъ армянск. письмен—1890. 18. Г. Г. Мясоедовъ худ.—1911. 20. Остроградскій, матем.—1861. С. М. Майкова, другъ бѣдн.—1909. 21. Д. В. Григоровичъ, пис.—1899. 25. Императ. Елизавета Петровна—1761. С. А. Юрьевъ, литер.—1888. 27. Н. А. Некрасовъ, поэтъ—1877. А. М. Скабичевскій, критикъ-литераторъ—1910, 31. И. Е. Забѣлинъ, историкъ—1908.

Магометанскій календарь.

на 1331-1332 годъ, ГИДЖРЪ (Эмиграц. Магомета изъ Мекки въ Медину), Начало 1331 года по эрѣ Гиджрѣ-Мухррамъ—1-й мѣсяць 10 декабря 1912 годъ.

Названіе дней по магометански.	Числун мѣсяца	Названіе лун. мѣсяц. и праздниковъ по магометански.	Соотвѣтственное русское счисленіе.
Шенбя.	1	Рабигуль-Эвель (3-й мѣсяць 30 дней)	Субботу 26 Января.
Чаарь-Шенбя.	12	Д. праздн. „Мавлюде-Княби“, въ честь рожд. Магомета прор.	Среда 6 Февраля.
Ду-Шенбя.	1	Рабигуль-Ахирь (4-й мѣсяць 29 дн.).	Понедѣльникъ 25 Февраля.
Сегъ-Шенбя.	1	Джемадуль-Эвель (5-й мѣс 30 дн.).	Вторникъ 26 Марта.
Пяндже-Шенбя.	1	Джемадуль-Ахирь (6-й мѣс. 20 дн.).	Четвергъ 25 Апрѣля.
Джумга.	1	Раджабъ (7-й мѣсяць 30 дней).	Пятница 24 Мая.
Чаарь-Шенбя.	27	Д. праздн. (Вознесеніе Магомета прор. на небо).	Среда 19 Іюня.
Якъ-Шенбя.	1	Шаабанъ (8-й мѣсяць 29 дней).	Воскресенье 23 Іюня.
Якъ-Шенбя.	15	Д. праздн. (Бяраатъ, т. е. предопредѣленіе).	Воскресенье 7 Іюля.
Ду-Шенбя.	1	Рамазанъ (9-й мѣсяць 30 дней).	Понедѣльникъ 22 Іюля.
Шенбя.	27	Д. праздн. (Ямвиль-кадръ и кануна его, т. е. ночь на 27 „Лайлятуль-Кадръ“, ночь могущ., въ честь оконч. откр. Божія прор. Магомету, въ 40 г. его рожд. на горѣ Хира, въ Меккѣ, послѣ заката солнца, 609 г.).	Суббота 17 Августа.
Сегъ-Шенбя.	30	Д. празд. „Арафа“, кан. Айдифитра	Вторникъ 20 Августа.
Чаарь-Шенбя.	1	Шеваль (10-й мѣсяць 29 дней).	Среда 21 Августа.
Пяндже-Шенбя. Джумга.	2 3	Съ 1 по 3 празд. „Айлифитръ“ (въ честь торжественнаго призванія народа къ вѣрѣ Ислама).	} Четвергъ 22 Августа. Пятница 23 Августа.
Пяндже-Шенбя.	1		
Шенбя.	1	Зуль-Хиджа (12-й мѣсяць 30 дней).	Суббота 20 Октября.
Якъ-Шенбя.	9	Д. праздн. „Арафа“, въ честь соединенія Адама съ Евой на землѣ по изгнаніи ихъ.	Воскресенье 28 Октября.
Ду-Шенбя.	10	Д. празд. „Айди-Курбанъ“, въ честь жертвопр. прор. Авраамомъ сына своего Измаила: въ эти дни соверш. торж. молеб. въ г. Меккѣ вокругъ больш. мечети Каабы (соверш. это мусульм., получ. титуль „халжи“); всѣ мусульм. должны приносить въ жертву барана, мясо котораго идетъ бѣднымъ	} Понедѣльникъ 29 Октября. Вторникъ 30 Октября. Среда 31 Октября.
Сегъ-Шенбя.	11		
Чаарь-Шенбя.	12		
Ду-Шенбя.	1	Мухррамъ. Новый годъ, по эрѣ Гиджиръ 1332 г. (1-й мѣс. 30 д)	Понедѣльникъ 19 Ноября.
Чаарь-Шенбя.	10	Д. празд. „Ашура“, въ честь милости Божіей (10 прор. по сунниту, а по толку шитовъ „Матяхъ“, д. траура по убіеніи Хасана и Хусанна, внуковъ прор. Магомета).	Среда 28 Ноября.
Чаарь-Шенбя.		Сафаръ (2-й мѣсяць 29 дней).	Среда 18 Декабря.

Еврейскій календарь на 5673—5674 г. (1913 годъ).

Русск. счисленіе		Еврейск. счисленіе		Праздники, полупраздники и ПОСТЫ.	
Мѣсяцы	Ч.	Дн.	Мѣсяцы Ч.		
5673 г.					
Январь	1	вт.	Швотъ (30 дн.)	6	
"	10	чт.	"	15	Хамишо-Оссоръ Сшшвотъ.
"	25	пт.	"	30	1-й день новомѣсячія Адоръ I.
"	26	сб.	Адоръ I (30 дн.)	1	2-й " " " I.
Февраль	24	вс.	"	30	1-й " " " II.
"	25	пн.	Адоръ II (29 д.)	1	2-й " " " II.
Мартъ	7	чт.	"	11	Постъ Эсэири.
"	10	вс.	"	14	Пуримъ, избавленіе отъ Амана.
"	11	пн.	"	15	Шушанъ-Пуримъ.
"	26	вт.	Ниссонъ (30 дн.)	1	Новомѣсячіе Ниссонъ.
Апрѣль	9	вт.	"	15	1-й день Пасхи.
"	10	ср.	"	16	2-й " "
"	15	пн.	"	21	7-й " "
"	16	вт.	"	22	8-й " "
"	24	ср.	"	30	1-й день новомѣсячія Иоръ.
"	25	чт.	Иоръ (29 дней)	1	2-й " " "
Май	12	вс.	"	18	Лагъ Беймеръ (33 день считанія Оймеръ).
"	24	пт.	Сивонъ (30 дн.)	1	Новомѣсячіе Сивонъ.
"	29	ср.	"	6	1-й день Швуэйсъ (Пятидесятницы).
"	30	чт.	"	7	2-й " " "
Іюнь	22	сб.	"	30	1-й день Новомѣсячія Тамузъ.
"	23	вс.	Тамузъ (29 дн.)	1	2-й " " "
Іюль	9	вт.	"	17	Шиво Оссоръ Бетамузъ, постъ разруш. Іерусал.
"	22	пн.	Овъ (30 дней)	1	Новомѣсячіе Овъ.
"	30	вт.	"	9	Тишо беовъ (постъ разрушенія храма).
Августъ	5	пн.	"	15	Хамишо Оссоръ беовъ.
"	20	вт.	"	30	1-й день новомѣсячія Элулъ.
"	21	ср.	Элулъ (29 дней)	1	2-й " " "
5674 г.					
Сентябрь	19	чт.	Тишри (30 дней)	1	1-й день Ройшъ Гашоно. Новый годъ.
"	20	пт.	"	2	2-й " " "
"	22	вс.	"	4	Постъ убіенія Гедалія.
"	28	сб.	"	10	Іоймъ Кипуръ, день прошенія. Строгій постъ.
Октябрь	3	чт.	"	15	1-й день Сукойсъ-Кущей.
"	4	пт.	"	16	2-й " " "
"	9	ср.	"	21	Гошано Раббо, великій день Гошано.
"	10	чт.	"	22	Шмини Ацересъ.
"	11	пт.	"	23	Симхасъ Тойро.
"	18	пт.	"	30	1-й день новомѣсячія Хешвонъ.
"	19	сб.	Хешвонъ (29 д.)	1	2-й " " "
Ноябрь	17	вс.	Кислейвъ (30 д.)	1	Новомѣсячіе Кислейвъ.
Декабрь	11	ср.	"	25	1-й день 8-дневнаго праздн. Хануко-Маккавеевъ.
"	16	пн.	"	30	1-й день новомѣсячія Тейвесь.
"	17	вт.	Тейвейсъ (29 д.)	1	2-й " " "
"	26	чт.	"	10	Ассоро-бетейвейсъ, постъ осады Іерусалима.
"	31	вт.	"	15	

Неприсутственные дни въ 1913 году.

- ЯНВАРЬ:** 1 (вторникъ). Новый годъ.
6 (воскресенье) Крещеніе Господне.
- ФЕВРАЛЬ:** 2 (суббота). Срътеніе Господне.
22 и 23 (пятница и суббота). Дни масленицы.
- МАРТЪ:** 25 (понедѣльникъ). Благовѣщеніе.
- АПРѢЛЬ:** 11—13 (Великіе—чет., пятн. и суб.). Дни Страстной седмицы.
14 (воскресенье). Пасха Христова.
15—21 Дни пасхальной (свѣтлой) седмицы.
23 (вторникъ). Тезоим. Государыни Императ. Александры Ѳеодоровны.
- МАЙ:** 6 (понедѣльникъ). Рожд. Государя Императора Николая Александровича.
9 (четвергъ). День святителя Николая Чудотворца.
14 (вторникъ). Священное Коронованіе Ихъ Императорскихъ Величествъ.
23 (четвергъ). Вознесеніе Господне.
25 (суббота). Рожденіе Государыни Императрицы Александры Ѳеодоровны.
- ІЮНЬ:** 2 (воскресенье). Пятидесятница (Троицынъ день).
3 (понедѣльникъ). День Святаго Духа.
29 (суббота). День свв. апостоловъ Петра и Павла.
- ІЮЛЬ:** 22 (понедѣльникъ). Тезоим. Государыни Императрицы Маріи Ѳеодоровны.
30 (вторникъ). Рожд. Государя Наслѣдника Цесар. Алексѣя Николаевича.
- АВГУСТЪ:** 6 (вторникъ). Преображеніе Господне.
15 (четвергъ). Успеніе Пресв. Богородицы.
29 (четвергъ). Усѣкновеніе главы св. Іоанна Крестителя.
30 (Пятница). День св. Александра Невского.
- СЕНТЯБРЬ:** 8 (воскресенье). Рождество Пресв. Богородицы.
14 (суббота). Воздвиженіе Честнаго Креста Господня.
26 (четвергъ). Преставленіе св. Іоанна Богослова.
- ОКТАБРЬ:** 1 (вторникъ). Покровъ Пресв. Богородицы.
5 (суббота). Тезоим. Государя Наслѣдника Цесар. Алексѣя Николаевича.
21 (понед.). Восшеств. на престоль Его Импер. Велич. Николая Александр.
22 (вторникъ). Праздникъ Казанскія иконы Пресв. Богородицы.
- НОЯБРЬ:** 14 (четвергъ). Рожденіе Вдовств. Госуд. Императрицы Маріи Ѳеодоровны.
21 (четвергъ). Введеніе во храмъ Пресв. Богородицы.
- ДЕКАБРЬ:** 6 (пятница). День святит. Николая Чудотворца—Тезоименитство Государя Императора Николая Александровича.
25, 26 и 27 (среда, четв. и пятница). Дни праздн. Рождества Христова.

8821

НАЧАЛО ВЕСНЫ 8 Марта 7 ч. 49 м. по пн.	НАЧАЛО ОСЕНИ 10 Сент. 6 ч. 23 м. по плд.
.. ЛѢТА 9 Іюня 3 ч. 39 м. по пн.	.. ЗИМЫ 9 Декабря 1 ч. 05 м. по плд.

Свѣдѣнія о затменіяхъ въ 1913 году.

I. Частное солнечное затменіе 24 марта. Начало затменія вообще на землѣ 24 марта въ 6 час. 25 мин. пополудни. Конецъ затменія вообще на землѣ 24 марта въ 9 час. 42 мин. пополудни. Величина затемненной части въ доляхъ солнечнаго поперечника=0,424. Затменіе будетъ видимо въ сѣверо-восточной оконечности Азіи, въ сѣверо-западной части Сѣверной Америки и въ сѣверныхъ полярныхъ областяхъ.

II. Частное солнечное затменіе 18—19 августа. Начало затменія вообще на землѣ 18 августа въ 10 ч. 33 мин. пополудни. Конецъ затменія вообще на землѣ 18 августа въ 12 ч. 3 мин. полночи. Величина затемненной части въ доляхъ солнечнаго поперечника=0,152. Затменіе будетъ видимо на сѣверо-восточномъ берегу Сѣверной Америки и Гренландіи.

III. Частное солнечное затменіе 17 сентября. Начало затменія вообще на землѣ 17 сентября въ 5 час. 26 мин. полночи. Конецъ затменія вообще на землѣ 17 сентября въ 9 час 6 мин. полночи. Величина затемненной части въ доляхъ сол-

нечнаго поперечника=0,825. Затменіе будетъ видимо въ восточной части Южной Африки, на Мадагаскарѣ, въ южной части Индійскаго океана и въ южныхъ полярныхъ областяхъ.

I. Полное лунное затменіе 9 марта. Начало затменіи вообще 9 марта въ 12 ч. 43 мин. пополудни. Начало полнаго затменія 9 марта въ 1 час. 41 мин. пополудни. Средина затменія 9 марта въ 2 час. 28 мин. пополудни. Конецъ полнаго затменія 9 марта въ 3 час. 15 мин. пополудни. Конецъ затменія вообще 9 марта въ 4 ч. 13 м. пополудни. Величина затемненной части въ доляхъ луннаго поперечника=1,575. Затменіе будетъ видимо отъ Сѣверной Америки, въ западной половинѣ Южной Америки, въ Тихомъ Океанѣ, въ Австраліи, въ восточной половинѣ Индійскаго океана и въ Азіи, за исключеніемъ Персіи, Аравіи и Малой Азіи.

II. Полное лунное затменіе 2 сентября. Начало затменія вообще 2 сентября въ 1 час. 23 мин. пополудни. Начало полнаго затменія 2 сентября въ 2 час. 32 мин. пополудни. Средина полнаго затменія 2 сентября въ 3 час. 19 мин. пополудни. Конецъ полнаго затменія 2 сентября въ 4 час. 6 мин. пополудни. Конецъ затменія вообще 2 сентября въ 5 час. 14 мин. пополудни. Величина затемненной части въ доляхъ луннаго поперечника=1,435. Затменіе будетъ видимо въ большей части Сѣверной и Центральной Америки, въ Тихомъ океанѣ, въ Австраліи, въ Азіи и въ Индійскомъ океанѣ.

Предсказанія Брюсова календаря на 1913 годъ.

Предсказанія общія. Весна—полезная всякимъ земнымъ и садовымъ плодамъ, подъ затменіемъ солнечнымъ холодно и дождливо; хорошо будетъ сѣять хлѣба. Лѣто—сыро и протяжное, благоспѣшное плодамъ и произрастеніямъ земнымъ. Осень—теплая, ясная до середины, потомъ холода; сѣять ранѣе обыкновеннаго. Зима—вначалѣ сухо, потомъ мокро, а подъ исходъ холода.

Повседневныя перемѣны погоды въ 1913 году. Января: 1 сухо, 4 вѣтрено, 7 вѣтеръ и дождь, 12 снѣгъ, 13 пасмурно и холодно, 14 снѣгъ и перемѣнно, 16, 18 и 19 вѣтеръ, 20 холодно, 23 облачно, съ 27 снѣгъ и морозы. Февраля: 1 сильный морозъ, 4, вѣтрено, 7 мокро, 12 пасмурно, 17 перемѣнно, 18 вѣтеръ, 24 пасмурно и холодно, съ 25 вѣтеръ и дожди. Марта: 1 сухо, 5 холодно, 10 тепло, 15 и 16 таетъ, 18—20 дождь, 21 пріятный вѣтеръ, 23 морозно, съ 25 стужа съ вѣтромъ до конца мѣсяца. Апрѣля: 3 и 6 ясно и холодно, 7 и 10 перемѣнно, 17 благопріятная погода, съ 27 облачно. Мая: 1 перемѣнно, 7 холодно и вѣтренно, 13 тепло съ дождемъ, 16 непріятная погода съ холодомъ, 23 жара и страшная гроза, 25 сухо, 29 буря съ громомъ. Юня: 1 дождь и пасмурно, 6, 7 и 8 хорошая погода, 12 тепло съ дождемъ, 18 перемѣнно, 20 ненастье съ холодомъ, 22 дождь, съ 23 пріятная погода, Юля: 1 хорошая погода, 9 дождь и холодно, 15 жара, 17 дождь, 20 ясно, съ 24 вѣтеръ и пасмурно. Августа: 1 склонно къ знойному вихрю, 6 ненастье, 10 перемѣнно, 15 непогодно съ громомъ, 17 непогода съ грозою, 20 облачно съ пріятною погодою, 24 холодно, 29 пасмурно съ вѣтромъ. Сентября: 1 холодно, 8 вѣтеръ, 14 непріятная погода, склонно къ грозѣ, 16—19 холода, 24—25 дожди, 28 ясно. Октября: 1 дождь, 5 ясно, 8 тепло, 12—15 пасмурно, 17 и 19 слякоть, 20 сіяніе, вѣтеръ и снѣгъ, съ 26 облачно и перемѣнно. Ноября: 1 снѣжно, 3 вѣтренно со стужею, 7 ясно, 10 морозъ, 17 оттепель, съ 24 тихо и морозъ. Декабря: 1 морозъ, 8 пасмурно, 13 перемѣнно, 15 тихо, 22 ясно и морозъ, 23 морозъ съ вѣтромъ, съ 29 тихо и морозъ.

32 несчастливыхъ дня въ году (астрологическая таблица). Января—1, 2, 4, 6, 11, 12, 20. Февраля—11, 17, 18. Марта—1, 4, 14, 24. Апрѣля—3, 17, 18. Мая—7, 8. Юня—17. Юля—17, 21. Августа—20, 21. Сентября—10, 18. Октября—6. Ноября—6, 8. Декабря—6, 11, 17.

Суевѣрные люди различаютъ счастливые и несчастливые дни. Откуда это дѣленіе? Всякій день для человѣка несчастливый, если онъ проведенъ дурно; всякій день для человѣка счастливый, если ознаменованъ добрымъ дѣломъ.

НАУЧНЫЯ ПРИМѢТЫ О ПОГОДѢ.

(Составленныя по В. Михельсону, проф. Моск. Сельско-хозяйств. института).

Если перистыя облака движутся отъ одной изъ точекъ зап. пол. неба съ такою быстротою, что движеніе ихъ легко обнаруживается невооружен. глазомъ, то это указываетъ на приближеніе бури, или наступл. долгаго ненастья черезъ 1 или 2 дня. — Если при падающемъ барометрѣ вѣтеръ усиливается, почти не измѣняя своего направленія, то слѣдуетъ ожидать времен. затишья, а затѣмъ возобновл. вѣтра (или бури) съ противополож. стороны. — Если по небу несутся отдѣльныя небольшія кучевыя облака въ томъ-же направленіи, въ какомъ дуетъ вѣтеръ внизу, то это означаетъ улучш. погоды. — Если куч. обл. къ веч. не исчезаютъ, то можно ожидать дождя или ухудш. погоды. — Если куч. обл. сильно увелич. и принимаютъ размѣры громадн. горъ въ нѣсколько верстъ выш. съ плоск. основаніемъ, то, безъ постоян. вѣтра, можно ожидать дождя и грозы. — Если подобн. очень высок. куч. облако (грозовое) въ своей верхней части выпускаетъ какъ бы метлы перист. обл. или расширяется въ видѣ гриба, то при значител. абсолютной влажности внизу можно ждать града. — Если днемъ или утр. видны барашки, а къ вечеру появляются слоисто-кучевыя облака, то можно ожидать грозы. — Изъ самихъ слоисто-куч. обл. ни лѣтомъ, ни зимою никогда не бываетъ значител. осадковъ. — Если весною, лѣтомъ и осенью днемъ бываютъ разрознен. облака, а къ вечеру они исчезаютъ, то это — признакъ установившейся сухой и ясной погоды. — Если солнце садится въ густую низкую тучу на горизонтѣ, но надъ нею нѣтъ слоя перистыхъ или слоисто-пер. обл., то это рѣдко можно счесть за признакъ переменн. погоды или дождя. Если при ясной погодѣ нѣсколько дней подрядъ вѣтеръ сохранялъ почти одно и то-же направл. съ небольш. суточн. колебаніями, но затѣмъ вдругъ рѣзко измѣнился, то можно ждать осадковъ или измѣненія погоды. — Если утромъ небо ясно, но къ 10 час. появляются округл. куч. обл., усиливающіяся до послѣполуденныхъ часовъ и вновь исчезающія къ вечеру, то это есть признакъ хорошей погоды. — Если днемъ ясно, но къ вечеру обл. начинаютъ сгущаться и утолщаться, то слѣдуетъ ожидать дождя или переменн. погоды. — Если ночью тихо, утромъ-же, черезъ часъ или 2 послѣ восхода солнца, поднимается вѣтеръ, усиливающ. до полудня и вновь стихающ. къ вечеру, то это есть хорошій признакъ продолжительной, ясной и сухой погоды. — Если вѣтеръ къ вечеру не стихаетъ или усиливается, то почти навѣрное можно ожидать продолжител. осадковъ или бури. — Если барометръ: 1) опускается непрерывно въ теченіе цѣлаго дня, то можно ожидать осадковъ и вѣтра; 2) падаетъ очень быстро — можно ожидать бури; 3) въ теченіе нѣсколькихъ дней медленно, непрерывно поднимается — можно ожидать продолжит. хорошей погоды: лѣтомъ больш. жаровъ и засухи, зимою — устойчив. морозовъ; 4) съ утра начинаетъ медленно понижаться, а температура и абсолютн. влажн. одновременно возростаютъ быстрѣе обыкновеннаго, то можно ожидать осадковъ, лѣтомъ грозы. При этомъ относительно влажн. до наступленія самой грозы можетъ и уменьш. — Сильная роса есть признакъ хорошей погоды. — Если въ ложбинахъ, низмен. мѣстахъ и вблизи пыльных дорогъ вечеромъ и ночью собирается туманъ, расходившійся послѣ восхода солнца, то это есть признакъ хорошей погоды. Если въ 9 час. вечера температура на поверхности травы значительно ниже, чѣмъ въ высокой термометрической будкѣ, то это признакъ хорошей погоды. Если ночью въ лѣсу значительно теплѣе, чѣмъ въ полѣ, то это признакъ хорошей погоды. Если вечеромъ или ночью при восхожденіи на холмъ чувствуешь, что входишь въ болѣе теплый воздухъ, то это — признакъ установившейся хорошей погоды. — Бѣлые круги большого діаметра вокругъ солнца или луны, а также столбы около солнца и т. п. ложныя солнца, указываютъ на морозъ. — Если послѣ заката солнца, при совершенно ясномъ небѣ на западѣ долго видно почти бѣлое серебристое сіяніе безъ рѣзкихъ границъ, то это указываетъ на долгую хорошую погоду. — Ясная слышимость отдаленныхъ и слабыхъ звуковъ или необыкновенно сильное мерцаніе звѣздъ (въ особенности къ утру) указываетъ на большую влажность въ нижнихъ слояхъ атмосферы и на возможность грозъ и осадковъ.



РОССІЙСКІЙ ИМПЕРАТОРСКІЙ ДОМЪ.

Его Императорское Величество, Государь Императоръ Николай Александровичъ, Самодержецъ Всероссійскій, род. въ 1868 году, 6 мая (тезоименитство 6 декабря).

Августѣйшая Родительница ГОСУДАРЯ ИМПЕРАТОРА:

Ея Императорское Величество, Государыня Императрица Марія Ѳеодоровна, род. въ 1847 году, 14 ноября (тезоимен. 22 іюля); была въ супружествѣ съ Императоромъ Александромъ III (въ Бозѣ почилъ 20 октября 1894 года).

Августѣйшая Супруга ГОСУДАРЯ ИМПЕРАТОРА:

Ея Императорское Величество, Государыня Императрица Александра Ѳеодоровна, род. въ 1872 году, 25 мая (тезоим. 23 апрѣля); въ супружествѣ съ 14 ноября 1894 г. Дочь Великаго Герцога Гессенскаго Людвига IV и Супруги Его Великой Герцогини Алисы.

Его Императорское Высочество, Наслѣдникъ Цесаревичъ и Великій Князь Алексѣй Николаевичъ, род. въ 1904 году, 30 іюля (тезоим. 5 октября).

Августѣйшія Дочери ГОСУДАРЯ ИМПЕРАТОРА:

Ея Императорское Высочество, Великая Княжна Ольга Николаевна, род. въ 1895 г. 3 ноября (тезоим. 11 іюля).

Ея Императорское Высочество, Великая Княжна Татіана Николаевна, родилась въ 1897 году, 29 мая (тезоим. 12 января).

Ея Императорское Высочество, Великая Княжна Марія Николаевна, родилась въ 1899 году, 14 іюня (тезоим. 22 іюля).

Ея Императорское Высочество, Великая Княжна Анастасія Николаевна, родилась въ 1901 году, 5 іюня (тезоим. 22 декабря).

Августѣйшій Братъ ГОСУДАРЯ ИМПЕРАТОРА:

Его Императорское Высочество, Великій Князь Михаилъ Александровичъ, родился въ 1878 году, 22 ноября (тезоим. 22 ноября).

Августѣйшія Сестры ГОСУДАРЯ ИМПЕРАТОРА

Ея Императорское Высочество, Великая Княгиня Ксенія Александровна (см. далѣе).

Ея Императорское Высочество, Великая Княгиня Ольга Александровна, родилась въ 1882 г., 1 іюня (тезоим. 11 іюля). Въ супружествѣ съ 27 іюля 1901 г. съ Его Высочествомъ Принцемъ Петромъ Александровичемъ Ольденбургскимъ.

Августѣйшіе Дяди и Тетки ГОСУДАРЯ ИМПЕРАТОРА:

Ея Императорское Высочество, Великая Княгиня Марія Павловна, родилась въ 1854 году, 2 мая (тезоим. 22 іюля); была въ супружествѣ съ Его Императорскимъ Высочествомъ, Великимъ Княземъ Владимиромъ Александровичемъ († 4 февраля 1909 г.).
У нея дѣти:

Его Императорское Высочество, Великій Князь Кирилль Владимировичъ, родился въ 1876 году, 30 сентября (тезоим. 11 мая). Супруга Его, Ея Императорское Высочество, Великая Княгиня Викторія Ѳеодоровна, родилась въ 1876 году, 12 ноября (тезоим. 1 іюня). *У нихъ дѣти:* Ея Высочество, Княжна Марія Кирилловна, родилась въ 1907 году, 20 января (тезоим. 22 іюля) и Ея Высочество, Княжна Кира Кирилловна родилась въ 1909 году, 26 апрѣля (тезоим. 28 февраля).

Его Императорское Высочество, Великій Князь Борисъ Владимировичъ, родился въ 1877 году, 12 ноября (тезоим. 2 мая).

Его Императорское Высочество, Великій Князь Андрей Владимировичъ, родился въ 1879 году, 2 мая (тезоим. 30 ноября).

Ея Императорское Высочество, Великая Княгиня Елена Θεодоровна, родилась въ 1882 г., 17 января (тезоим. 21 мая); въ супружествѣ съ 16 августа 1902 года съ Его Королевскимъ Высочествомъ, Королевичемъ Греческимъ Николаемъ Георгіевичемъ.

Ея Императорское Высочество, Великая Княгиня Елисавета Θεодоровна, родилась въ 1864 году, 20 октября (тезоименит. 5 сентября); была въ супружествѣ съ Его Императорскимъ Высочествомъ, Великимъ Княземъ Сергіемъ Александровичемъ († 4 февраля 1905 года).

Его Императорское Высочество, Великій Князь Павелъ Александровичъ, родился въ 1860 году, 21 сентября (тезоим. 29 іюня); былъ въ супружествѣ съ Ея Императорскимъ Высочествомъ, Великою Княгинею Александрою Георгіевною († 12 сентября 1891 г.). *У него дѣти:*

Его Императорское Высочество, Великій Князь Димитрій Павловичъ, родился въ 1891 году, 6 октября (тезоим. 21 сентября).

Ея Императорское Высочество, Великая Княгиня Марія Павловна, родилась въ 1890 г., 6 апрѣля (тезоим. 22 іюля); въ супружествѣ съ 20 апрѣля 1908 г. съ Его Королевскимъ Высочествомъ, Принцемъ Вильгельмомъ Шведскимъ, Герцогомъ Сюдерманландскимъ.

Ея Императорское Высочество, Великая Княгиня Марія Александровна, родилась въ 1853 году, 5 октября (тезоим. 22 іюля); была въ супружествѣ съ Его Королевскимъ Высочествомъ, Принцемъ Альфредомъ-Эрнестомъ-Альбертомъ Великобританскимъ, Герцогомъ Саксенъ-Кобургъ-Готскимъ.

Его Императорское Высочество, Великій Князь Николай Константиновичъ, род. въ 1850 году, 2 февраля (тезоим. 6 декабря).

Его Императорское Высочество, Великій Князь Константинъ Константиновичъ, род. въ 1858 г., 10 августа (тезоим. 21 мая); супруга Его, Ея Императорское Высочество, Великая Княгиня Елисавета Маврикіевна, род. въ 1865 г., 13 января (тезоим. 5 сентября). *У нихъ дѣти:* Ихъ Высочества: Князь Іоаннъ Константиновичъ, род. въ 1886 г., 23 іюня (тезоим. 24 іюня); супруга Его, Ея Королевское Высочество, Княгиня Елена Петровна, род. въ 1884 г., 23 октября (тезоим. 21 мая); Князь Гавріиль Константиновичъ, род. въ 1887 г., 3 іюля (тезоим. 13 іюля); Князь Константинъ Константиновичъ, род. въ 1890 г., 20 декабря (тезоим. 21 мая); Князь Олегъ Константиновичъ, род. въ 1892 г., 15 ноября (тезоим. 20 сентября), Князь Игорь Константиновичъ, род. въ 1894 году, 29 мая (тезоим. 5 іюня); Князь Георгій Константиновичъ, род. въ 1903 г., 23 апрѣля (тез. 23 апрѣля); Княгиня Татіана Константиновна, Княгиня Багратионъ-Мухранская, род. въ 1890 г., 11 января (тезоим. 12 января); въ супружествѣ съ 24 августа 1911 г., съ Княземъ Багратионъ-Мухранскимъ; Княжна Вѣра Константиновна, род. въ 1906 году, 11 апрѣля (тезоим. 17 сентября).

Его Императорское Высочество, Великій Князь Димитрій Константиновичъ, род. въ 1860 г., 1 іюня (тезоим. 21 сентября).

Ея Королевское Величество, Королева Эллиновъ Ольга Константиновна, родилась въ 1851 г., 22 августа (тезоим. 11 іюля); въ супружествѣ съ Его Величествомъ Королемъ Эллиновъ Георгомъ I.

Его Императорское Высочество, Великій Князь Николай Николаевичъ, родился въ 1856 г., 6 ноября (тезоим. 27 іюля); супруга Его, Ея Императорское Высочество Великая Княгиня Анастасія Николаевна, род. въ 1867 г., 23 дек. (тезоим. 22 екабря).

Его Императорское Высочество, Великій Князь **Петръ Николаевичъ**, родился въ 1864 г., 10 января (тезоим. 29 июня); супруга Его, Ея Императорское Высочество, Великая Княгиня **Милица Николаевна**, род. въ 1866 г., 14 іюля (тезоимен. 19 іюля). *У нихъ дѣти:* Ихъ Высочества: Князь **Романъ Петровичъ**, род. въ 1896 г., 5 октября (тезоим. 19 іюля); Княжна **Марина Петровна**, род. въ 1892 г., 28 февраля (тезоимен. 28 февраля); Княжна **Надежда Петровна**, род. въ 1898 г., 3 марта (тез. 17 сентября).

Его Императорское Высочество, Великій Князь **Николай Михайловичъ**, родился въ 1859 году, 14 апрѣля (тезоим. 6 декабра).

Его Императорское Высочество, Великій князь **Михаиль Михайловичъ**, родился въ 1861 году, 4 октября (тезоим. 8 ноября).

Его Императорское Высочество, Великій Князь **Георгій Михайловичъ**, родился въ 1863 г., 11 августа (тезоим. 26 ноября); супруга Его, Ея Императорское Высочество, Великая Княгиня **Марія Георгіевна**, род. въ 1876 г., 20 февраля (тез. 22 іюля). *У нихъ дочери:* Ихъ Высочества: Княжна **Нина Георгіевна**, род. въ 1901 г. 7 іюня (тезоим. 14 января); Княжна **Ксенія Георгіевна**, род. въ 1903 г. 9 августа (тез. 24 января).

Его Императорское Высочество, Великій Князь **Александръ Михайловичъ**, род. въ 1866 г., 1 апрѣля (тезоим. 30 августа); супруга его, Ея Императорское Высочество, Великая Княгиня **Ксенія Александровна**, род. въ 1875 г., 25 марта (тез. 24 января); *У нихъ дѣти:* Ихъ Высочества: Князь **Андрей Александровичъ**, род. въ 1897 году, 12 января (тез. 30 ноября); Князь **Феодоръ Александровичъ**, род. въ 1898 г., 11 декабра (тез. 16 мая); Князь **Никита Александровичъ**, род. въ 1900 г., 4 января (тез. 24 іюня); Князь **Димитрій Александровичъ**, род. въ 1901 г., 2 августа (тез. 26 октября); Князь **Ростиславъ Александровичъ**, род. въ 1902 г., 11 ноября (тез. 14 марта); Князь **Василій Александровичъ**, род. въ 1907 г. 24 іюня (тезоим. 2 августа); Княжна **Ирина Александровна**, род. въ 1895 г., 3 іюля (тезоим. 5 мая).

Его Императорское Высочество, Великій Князь **Сергій Михайловичъ**, родился въ 1869 году, 25 сентября (тезоим. 25 сентября).

Ея Императорское Высочество, Великая Княгиня **Анастасія Михайловна**, род. въ 1860 г., 16 іюля (тезоим. 22 декабра); была въ супружествѣ съ Его Королевскимъ Высочествомъ, Великимъ Герцогомъ Мекленбургъ-Шверинскимъ **Фридрихомъ-Францомъ**.

Главное управленіе Россіи.

Государственный Совѣтъ.

Предсѣдатель—статсъ-секретарь, д. т. с. М. Г. Акимовъ.

Вице-Предсѣдатель—статсъ-секретарь, д. т. с. И. Я. Голубевъ.

Государственная Дума.

Совѣтъ Министровъ.

Предсѣдатель—статсъ-секретарь, д. т. с. В. Н. Коковцевъ. *Министры:* *Императорскаго Двора и Удѣловъ*—генер.-кав. баронъ Б. Б. Фредериксъ. *Иностранныхъ дѣлъ*—гофм. С. Д. Сазоновъ. *Военный*—ген. отъ-кав. В. А. Сухомлиновъ. *Морской*—адмиралъ И. К. Григоровичъ. *Финансовъ*—д. т. с. В. Н. Коковцевъ. *Народнаго Просвѣщенія*—т. с. Л. Я. Кассо. *Торговли и Промышленности*—т. с. С. И. Тимашевъ. *Путей Сообщенія*—т. с. С. В. Рухловъ. *Юстиціи*—ст.-секретарь т. с. И. Г. Щегловитовъ. *Внутреннихъ Дѣлъ*—т. с. А. А. Макаровъ. *Главнуправляющій землеустройства и земледѣлія*—гофм. А. В. Кривошеинъ.

Правительствующій Сенатъ.

Департаментъ 1-й. (Первоприсутствующаго не полагается).

Департаментъ 2-й. Первоприсутствующій д. т. с. В. Н. Тимоѣевскій.

Судебный департам. Первоприсутствующій—д. т. с. А. Г. Вишняковъ.

Департам. герольдіи. Первоприсутствующій—т. с. Н. А. Дедюлинъ.

Кассационный гражданскій департаментъ. Первоприсутствующій—д. т. с. П. П. Веселовскій.

Кассационный уголовный департам. Первоприсутствующій—д. т. с. В. А. Желеховскій.

Общее собраніе кассационныхъ департаментовъ. (Первоприсутств. вакансія).

Министерства.

Императорск. Двора и Удѣловъ. Министръ—ген.-кав., бар. В. В. Фредериксъ.

Иностранныхъ дѣлъ. Министръ—гофм. С. Д. Сазоновъ. Товарищъ его—гофм. А. А. Нератовъ.

Военное. Министръ—ген.-отъ-кав. В. А. Сухомлиновъ. Помощникъ его—инж.-ген. А. П. Вернандеръ.

Морское. Министръ.—адм. И. К. Григоровичъ. Товар. его: контр.-адм. М. В. Бубновъ.

Главн. морской штабъ. Нач.—вице-адм. М. В. Князевъ.

Финансовъ. Министръ д. т. с. В. Н. Коковцевъ. Товарищи его: т. с. С. Ѳ. Веберъ, д. с. с. Н. Н. Покровскій и т. с. І. І. Новицкій.

Торговли и промышленности. Министръ т. с. С. И. Тимашевъ. Тов. его: т. с. Д. П. Коноваловъ и д. с. с. П. Л. Баркъ.

Народнаго просвѣщенія. Министръ—т. с. Л. А. Кассо. Товарищи его: д. с. с. В. Т. Шевяковъ и д. с. с. бар. Таубе.

Императорская академія наукъ. Президентъ—Его Императорское Высочество Великій Князь Константинъ Константиновичъ.

Учебные округа

Попечители: *С.-Петербургскій*—гофм. гр. А. А. Мусинъ-Пушкинъ. *Московскій* т. с. А. А. Тихомировъ. *Рижскій*—т. с. Прутченко. *Кіевскій*—д. с. с. А. Н. Деревяцкій. *Казанскій*—д. с. с. Н. К. Кульчицкій. *Харьковскій*—д. с. с. Соколовскій. *Виленскій*—гофм. д. с. с. А. А. Остроумовъ. *Одесскій*—д. с. с. А. Н. Щербаковъ. *Оренбургскій*—д. с. с. Владимировъ. *Варшавскій*—д. с. с. Г. В. Левицкій. *Кавказскій*—д. с. с. Н. Ѳ. Рудольфъ. *Зап.-Сибирскій*—т. с. Л. И. Лаврентьевъ.

Главные инспектора училищ: при Иркутскомъ ген.-губ. д. с. с. Г. П. Василенко, при Приамурскомъ ген.-губ. д. с. Н. С. Иваницкій. *Туркестантскій край* — д. с. с. А. А. Соловьевъ.

Юстиціи. Министръ—ст.-секр. т. с. И. Г. Щегловитовъ. Товар. его: т. с. Н. Г. Гасманъ, т. с. Веревкинъ и управл. межев. ч. т. с. Н. Д. Чаплинъ.

Путей сообщенія. Министръ—т. с. С. В. Рухловъ. Товарищи его: т. с. Н. Л. Щукинъ, т. с. П. Н. Думитрашко.

Внутреннихъ дѣлъ. Министръ—т. с. А. А. Макаровъ. Товарищи его: т. с. А. И. Лыкошкинъ, гофм. д. с. с. Харузинъ, д. с. с. И. М. Золотаревъ.

Главное управленіе по дѣламъ мѣстной хоз-ва. Начальникъ (вакансія).

Департаментъ полиціи. Директоръ С. П. Бѣлецкій, Гл. врач. инспекторъ—т. с. Л. Н. Малиновскій.

Главное управленіе почтъ и телеграфа. Нач. т. с. М. П. Севастьяновъ.

Главное управленіе по дѣламъ печати. Начальникъ—егерм. с. с. графъ С. С. Татищевъ.

Главное управленіе землеустройства и земледѣлія Главноуправл.—гофм. А. В. Кривошеинъ. Товарищи его: (вакансія) и т. с. А. Д. Полѣновъ.

Главное управленіе государственнаго коннозаводства. Главноуправляющій — ген.-л. А. И. Здановичъ.

Государственный контроль. Государственный контролеръ—т. с. П. А. Харитоновъ. Товарищъ его: т. с. А. И. Николаевъ.

Градоначальники.

С.-Петербургскій—г.-м. Д. В. Драчевскій. *Московскій*—ген.-м. А. А. Адриановъ.

Святѣйшій Синодъ.

Состоитъ изъ 3 митрополитовъ и избранныхъ епископовъ.

Первоприсутствующій—митрополитъ С.-Петербургскій и Ладожскій Антоній.

Оберъ-прокуроръ—д. т. с. В. К. Саблеръ. Товарищъ его—д. с. с. П. С. Даманскій.

Митрополиты.

С.-Петербургскій и Ладож. и Свято-Троицкія Александро-Невскія лавры священно-архимандритъ Антоній.

Московскій и коломенскій и Свято-Троицкія Сергіевскія лавры священно-архимандритъ Владимиръ.

Кіевскій, Галицкій и Кіево-Печерскія. Успенскія лавры. свящ.-архимандр, Флавіанъ.

Протопресвит. военнаго и морского духовенства Г. І. Шавельскій.

Завѣдующій придв. дух-мъ. протопр. Ц. А. Благовѣщенскій, духовникъ Ихъ Им. Велич., протоіер. Н. Г. Кедринскій

Общій сводъ проекта государственной росписи прихода и расхода за 1913 годъ.

Государственные доходы.

1. Обыкновенные доходы:	Рубли.	2. Чрезвычайные ресурсы:	Рубли.
Прямые налоги	249.865.738	Вклады въ Государствен. банкъ на вѣчное время	2 000.000
Косвенные налоги	657.424.200	Возвратъ долговъ общаго по Имперіи продовольствен. капитала казнѣ по произведеннымъ изъ нея позаимствованіямъ на оказаніе сѣменной и продовольствен. помощи населенію Имперіи . .	8 000.000
Пошлины	218.257.160	<u>Итогъ чрезвыч. ресурсовъ</u>	<u>10.000.000</u>
Правительственныя регаліи	925.303.075	Изъ свободной наличности Государств. казначейства	29.264.133
Казенныя имущ.: капиталы	986.849.769	<u>Всего</u>	<u>3.208.406.961</u>
Отчужденія государственныхъ имуществъ	1.625.680		
Выкупные платежи	909.700		
Возмѣщенія расходовъ государств. казначейства	113.115.772		
Доходы разнаго рода	15.791.734		
<u>Итогъ обыкнов. доходовъ</u>	<u>3.169.142.828</u>		

Государственные расходы.

1. Обыкновенные расходы:	Рубли.	2. Чрезвычайные расходы.	Рубли.
Министерство Императорскаго Двора	16.359.595	Платежей по госуд. займамъ	402.407.086
Вышнія Государственныя учрежденія	9.213.214	Расходы непредусмотрѣнные смѣтами, на экстренныя въ теч. года надобности	10.000.000
Вѣдомство Святѣйш. Синода	44.219.759	<u>Итого обыкнов. расходовъ</u>	<u>2.987.784.205</u>
Министерство Внутр. Дѣлъ	182.303.677	Превышеніе обыкновенныхъ доходовъ надъ обыкновенными расходами . .	181.358.623
„ Финансовъ	453.699.561		
„ Юстиціи	89.460.491		
„ Иностранныхъ Дѣлъ	7.279.295		
„ Народнаго Просвѣщенія	136.734.476		
„ Путей Сообщ.	649.609.650		
„ Торговли и Промышлен.	59.539.776		
Главное Управленіе Землеустройства и Земледѣлія	135.813.118		
Государств. коннозаводства	2 593.450		
Военное Министерство	545.581.753		
Морское „	230.374.400		
Государствен. Контроль	12.094.904		
		Расходы, связанныя съ русско-японской войной и ея послѣдствіями	101.950
		Хозяйственно-операционные расходы воен. вѣдомства	90.112 569
		Сооруженіе желѣзн. дорогъ	110.775.137
		На выдачу обществамъ желѣзныхъ дорогъ	1.633.100
		На постройку новыхъ и капитальное улучшеніе существующ. портовъ .	18.000.000
		<u>Итогъ чрезвыч. расходовъ</u>	<u>220.622.756</u>
		<u>Всего</u>	<u>3 208.406.961</u>

МЕТРОЛОГІЯ.

Русскія мѣры и вѣсы.

Линейныя и путевыя мѣры:

- 1 *русская миля* = 7 верстамъ
- 1 *верста* = 500 саж. = 1500 арш. = 3500 фут.
- 1 *сажень* = 7 футамъ = 84 дюймамъ = 840 линиямъ = 3 аршинамъ = 48 вершкамъ.
- 1 *футъ* = 12 дюймамъ = 0,42857 аршинамъ ($\frac{3}{7}$ аршинамъ) = 6,8572 вершковъ.
- 1 *дюймъ* = 10 линиямъ = 0,57142 вершкамъ.
- 1 *линія* = 10 точкамъ.
- 1 *аршинъ* = 16 вершкамъ = $2\frac{1}{3}$ футамъ = 28 дюймамъ.
- 1 *вершокъ* = $\frac{3}{4}$ дюймамъ = $17\frac{1}{2}$ линиямъ.
- 1 *миля морская (узелъ)* = 10 кабельтовамъ = 1000 морскимъ саженьямъ = 1 верстѣ 370 саженьямъ.
- 1 *кабельтовъ* = 100 морскимъ саженьямъ = 85 обыкновеннымъ саженьямъ и 5 футамъ.
- 1 *морская сажень* = 6 футамъ.
- 1 *географическая миля* = 6 верстамъ = 478 саженьямъ
- 1 *локоть польскій* = 22,68 дюймамъ.

Квадратныя и поземельныя мѣры:

- 1 *квадратная миля* = 49 квадрат. верст.
- 1 *квадратная верста* = 250,000 квадратнымъ саженьямъ
- 1 *квадратная сажень* = 9 квадратнымъ аршинамъ = 2304 квадрат. вершкамъ = 49 квадрат. футамъ = 7056 кв. дюйм.
- 1 *квадратный футъ* = 144 квадратнымъ дюймамъ = 0,18367 квадрат аршинамъ = 47,0294 квадрат. вершк.
- 1 *квадратный дюймъ* = 100 кв. линиямъ = 0,3265 кв. вершкамъ.
- 1 *квадратный аршинъ* = 256 квадратнымъ вершкамъ = $5\frac{1}{9}$ квадрат. футамъ = 748 квадрат. дюймамъ.
- 1 *квадратный вершокъ* = 3,0625 квадрат. дюймамъ.
- 1 *казенная десятина* = 2400 квадратнымъ саженьямъ = 117,600 квадрат. фут.
- 1 *моръ польскій* = 1230 квадратнымъ саженьямъ.

Кубическія мѣры:

- 1 *кубическая сажень* = 27 кубич. аршин. = 343 кубич. фут.
- 1 *кубическій футъ* = 1728 кубическимъ дюймамъ.
- 1 *кубическій дюймъ* = 1000 кубич. линиямъ.
- 1 *кубическій аршинъ* = 4096 кубическимъ вершкамъ = 21052 кубич. дюймамъ.

Мѣры емкости для сыпучихъ тѣлъ:

- 1 *ласть* = 12 четвертямъ.
- 1 *четверть* = 2 осьминамъ = 8 четверикамъ = 64 гарнцамъ.
- 1 *четверикъ* = 8 гарнцамъ.
- 1 *гарнецъ* = 30 чашамъ.

Четверикъ вмѣщаетъ въ себѣ 64 фунта воды при $13\frac{1}{30}$ Р.

Въ торговлѣ принято, что въ четверти заключается $9\frac{1}{2}$ пуд. пшеницы, $6\frac{1}{4}$ пуд. ржи $7\frac{1}{4}$ пуд. ячменя, 6 пуд. овса.

Для жидкихъ тѣлъ:

- 1 *бочка* = 40 ведрамъ.
- 1 *ведро* = 10 штофамъ или кружкамъ = 10 чаркамъ.
- Ведро вмѣщаетъ въ себѣ 30 фунтовъ воды при $12\frac{1}{30}$ Реомюра.
- 1 *кварта польская* = 1 литръ = $1\frac{2}{5}$ бут.

Мѣры вѣса:

- Берковецъ = 10 пудамъ.
- Пудъ = 40 фунтамъ.
- Фунтъ = 32 лотамъ = 96 золотникамъ = 9216 дол.
- Лотъ = 3 золотникамъ.
- Золотникъ = 96 долямъ.
- Тонна (англ.) = 62 пудамъ.
- Ластъ = 2 тоннамъ.

Аптекарскій вѣсъ:

- 1 *аптекарскій фунтъ* = 12 унцамъ.
- 1 *унца* = 8 драхмамъ.
- 1 *драхма* = 3 скрупуламъ.
- 1 *скрупуль* = 20 грамамъ.
- Аптекарскій фунтъ вѣситъ 84 золотника на торговый вѣсъ.

Мѣры бумаги:

- 1 *кипа* = 10 стопамъ.
- 1 *стопа* = 20 десямъ = 480 листамъ писчей или 500 листамъ печатной.
- 1 *десять* = 24 листамъ писчей или 25 листамъ печатной.
- Кипа (связка) = 5 дюжинамъ по 12 штукъ (кипъ).

Метрическая система мѣръ и вѣсовъ:

(Официально допущено въ Россіи съ 1902 г.).

Основной мѣрой метрической системы является *метръ*, равный длинѣ *одной десятимилионной* части четверти Парижскаго меридіана. Эта основная мѣра и всѣ производныя отъ нея могутъ увеличиваться и уменьшаться *въ десять разъ*. Къ названію мѣръ, большихъ метра, приставляются греческія числительныя: *дека*—десять (декаметръ—10 метровъ); *гекто*—сто (гектометръ—100 метровъ); *кило*—тысяча (километръ—1000 метровъ) и *мириа*—десять тысячъ (мириаметръ—10000 метровъ). Къ названію мѣръ, меньшихъ метра, приставляются латинскія числительныя: *деци*—десять (дециметръ— $\frac{1}{10}$ метра) *санти* (санги)—сто (сантиметръ— $\frac{1}{100}$ метра) и *милли*—тысяча (миллиметръ— $\frac{1}{1000}$ метра). Тотъ же *метръ* служитъ основаніемъ и другихъ мѣръ поземельныхъ, емкости вѣса. Единица поземельныхъ мѣръ—*аръ*—кв. декаметру или 100 кв. мѣръ.

Единицы мѣръ емкости—*литръ*, по объему равенъ 1 кубическому дециметру. Единица вѣса—граммъ, равный вѣсу 1 куб. сантиметра перегнанной воды.

Линейныя мѣры:

1 метръ=10 дециметрамъ, 100 сантиметрамъ,
1000 миллиметрамъ= $\frac{1}{10}$ декаметра, $\frac{1}{100}$
гектометра и $\frac{1}{1000}$ мириаметра=3 футамъ
 $3\frac{3}{8}$ дюйма=1 аршину $6\frac{1}{2}$ вершкамъ.
1 километръ=(1000 метр.)=486 саженьямъ, 2 ар-
шин., $1\frac{1}{4}$ вершкамъ.

Квадратныя и поземельныя мѣры:

1 аръ (100 квадратн. метровъ)=10 дециарамъ,
100 сантиарамъ (квадратн. метрамъ), 1000
миллиарамъ= $\frac{1}{10}$ келара, $\frac{1}{100}$ декара, $\frac{1}{1000}$
килара=22 квадр. саженьямъ.
1 гектаръ 100 аръ, 1000 квадрат. метровъ=2197
квадр. саженьямъ (110 аръ=десятинъ, 114
гектаровъ=квдратной верстѣ, т. е. 104
десятинамъ.

Мѣры емкости:

Литръ $\frac{1}{1000}$ куб. метра, (1 куб. дециметръ)=10
децилитрамъ=100 санлитрамъ=1000 мил-
литрамъ = $\frac{1}{10}$ декалитра = $\frac{1}{100}$ гекто-
литра= $\frac{1}{1000}$ килолитра (кубич. метра (= $\frac{4}{5}$
штофа= $1\frac{3}{8}$ бутылки= $\frac{3}{10}$ гарнца.
Декалитръ (10 литровъ)=16 бутылкамъ= $\frac{4}{5}$ вед-
ра=3 гарнцамъ= $\frac{3}{8}$ четверика.
Гектолитръ (100 литр.)=8 ведр.= $3\frac{3}{4}$ четве-
рикамъ.

Мѣры вѣса:

Граммъ = 10 дециграммамъ = 100 сантиграм-
мамъ=1000 миллиграммамъ= $\frac{1}{10}$ декаграмма,
 $\frac{1}{100}$ гектограмма $\frac{1}{1000}$ килограмма и $\frac{1}{10000}$
мириграммамъ=0,235 золотника приближи-
тельно $\frac{1}{4}$.
Килограммъ (1000 граммовъ)=вѣсу литра, т. е.
куб. дециметра перегнанной воды при
4 град. Цельсія=2 фунт. 42 золотник. и
 $4\frac{1}{2}$ долямъ.
Мириграммъ (10000 граммовъ)=24 фун. 40 зол.
 $32\frac{2}{5}$ доли.
Тонна (100 килограммовъ)=62 пудамъ.

ИНОСТРАННЫЯ МѢРЫ И ВѢСЪ.

Линейныя мѣры:

Англія 1 футъ=12 д.
= $\frac{1}{6}$ фатома=
 $\frac{1}{3}$ ярда. =0,142857 русск. саж.
Египеть 1 пикъ мегем-
дасе =0,359 " "
Китай 1 чи 10 чжунъ=0,1401 " "
Остъ-Индія 1 готъ $\frac{1}{2}$
ярда. =0,214 " "
Персія 1 церъ =0,525 " "
Румынія 1 футъ=12
фингеръ =1,092 " "
Сербія 1 арш. (пикъ-
алеби) =0,321 " "
Соединен. штаты какъ
въ Англіи.
Франція 1 метръ=10
дециметр.=100 цен-
тиметр.=1000 мил-
лиметрамъ =0,468699 " "

Швейцарія 1 футъ=10
дюймамъ =0,1406 русск. саж.
Японія 1 шаку=10
сунамъ =0,1423 " "

Путевыя мѣры.

Англія 1 миля=1760
ярдамъ =1,508584 русск. верст.
Китай 1 ли=800 чи =0,5495 " "
Остъ-Индія 1 косъ=
200 ярдамъ =1,71429 " "
Персія 1 ферсенг.=
6000 пер. =4,74656 " "
Румынія миля =7,35714 " "
Сербія агачь =4,688 " "
Соедин. Штаты, какъ
въ Англіи.
Франція 1 килом.=1000
метрамъ =0,937398 " "
Швейцарія 1 час. пути=4,49952 " "
Японія 1 ри = 36
чжунъ =3,2672 " "

Мѣры сыпучихъ тѣлъ:

Англія 1 квартеръ=
 $\frac{1}{8}$ ластва=8 буше-
лямъ=64 галло-
намъ =1,3853 русск. чет.
Персія 1 демирле= $\frac{1}{8}$
бакла =0,125 " "
Египеть ардебъ =0,8528 " "
Румынія боница = 44
окъ =0,4057 " "
Соедин. Штаты, какъ
въ Англіи.
Франція 1 гектолитръ
= $\frac{1}{10}$ килолитрамъ
=10 декалитрамъ
=100 литрамъ =0,47641358 " "
Швейцарія 1 маль-
теръ = 10 фирте-
лямъ =0,71462 " "
Японія 1 шо=10 иго=0,0086 " "

Поземельныя мѣры:

Англія 1 акръ=4840
кв. яръ =0,370515 русск. дес.
Египеть федланъ =0,40815 " "
Китай 1 кингъ (фу)=
100 меу =6,16339 " "
Остъ-Индія бига =0,1224 " "
Персія 1 санъ = 5
бильжукамъ = та-
намъ =5 " "
Румынія потонъ =0,45671 " "
Сербія ланаць =0,52674 " "
Соедин. Штаты, какъ
въ Англіи.
Франція 1 гектаръ=
 $\frac{1}{100}$ километра=
100=арамъ=1000
метрамъ =0,915332 " "
Швейцарія 1 юарть=
40 рутамъ =0,339519 " "
Прусскій моргенъ 1
=180 рутамъ =0,233705 " "

Мѣры жидкихъ тѣлъ:

Англія 1 галонъ=4	
квартамъ=8 пин-	
тамъ	=0.36942 русск. ведеръ.
Румынія 1 окалитра=0.10415	" "
Соедин. Штаты, какъ	
въ Англіи.	
Франція 1 литръ=1	
куб. дециметру=	
$\frac{1}{10}$ декалитра =	
$\frac{1}{100}$ гектолитра=	
$\frac{1}{1000}$ килолитра .	=0.0813079 " "
Швейцарія 1 кварта-	
ронъ=10 поттамъ=	0.121962 " "

Мѣры вѣса:

Англія 1 фунтъ avoird-	
dupoids=16 унци-	

ямъ= $\frac{1}{2240}$ тонны	
$\frac{1}{112}$ центнеръ . . .	=1.10769 русск. фунт.
Греція 1 мина=1500	
драхм.	=3.663 " "
Египетъ 1 ротль=180	
драхм.	=1.346 " "
Китай кетли	=1.477 " "
Остъ-Индіа 1 лира=	
$\frac{1}{40}$ мунди	=2.278 " "
Персія 1 батманъ=640	
мискалей	=7.174 " "
Румынія 1 око = 4	
Сербія литрамъ .	=3.1142 " "
Соедин. Штаты, какъ	
въ Англіи.	
Франція 1 гектогр.=	
$\frac{1}{10}$ килогр.=100	
грам.=10000 цен-	
тиграм.= $\frac{1}{40}$ литра	
воды	=0.24420573 " "
Японія льянка	=0.092 " "

Сравнительная таблица русскихъ и иностранныхъ монетъ.

	Стоимость	
	Р.	коп.
Австро-Венгрія: 1 крона=100 хеллеровъ	—	39 $\frac{6}{8}$
Англія: 1 фунтъ стерл.=20 шил.=12 пенс.	9	45 $\frac{3}{4}$
Бельгія: 1 франкъ=100 сантим.	—	37 $\frac{1}{2}$
Болгарія: 1 лева=100 стотинковъ	—	37 $\frac{1}{2}$
Бразилія. 1 мильрейсъ=1000 рейсъ	1	06 $\frac{1}{2}$
Германія: 1 марка=100 пфенниг.	—	46 $\frac{29}{100}$
Голландія: 1 гульденъ=100 цент.	—	78 $\frac{1}{160}$
Греція: 1 драхма=100 лептъ	—	37 $\frac{1}{2}$
Данія: 1 крона=100 брамъ	—	52
Египетъ: 1 піастръ=40 пара	—	9 $\frac{3}{5}$
Испанія: 1 пезета=100 центимось	—	37 $\frac{1}{2}$
Италія: 1 лира=100 центезимо	—	37 $\frac{1}{2}$
Китай: серебряное обращеніе, счетная единица таэль (Наікуан-Таѣл) =37,58 гр. чист. серебра=1000 кэшъ (или 100 кандоринъ)	—	—
Люксембургъ: 1 франкъ=100 сантим.	—	37 $\frac{1}{2}$
Мексика: 1 пезо=100 центаво	1	91 $\frac{1}{5}$
Норвегія: 1 крона=100 брамъ	—	52
Персія: 1 туманъ=10 новыхъ кранъ=100 сенаръ=1,000 бисти=10,000 динарь	3	32
Португалія: 1 мильрейсъ=1000 рейсъ	2	10
Румынія: 1 леу=100 банни	—	37 $\frac{1}{2}$
Сербія: 1 динарь=100 пара	—	37 $\frac{1}{2}$
Соед. Штаты Сѣв. Америки: 1 долларъ=100 цент.	1	94 $\frac{3}{10}$
Турція: 1 піастръ=40 пара	—	8 $\frac{1}{2}$
Финляндія: 1 марка=100 пенни	—	37 $\frac{1}{2}$
Франція: 1 франкъ=100 сантимовъ	—	37 $\frac{1}{2}$
Швейцарія: 1 франкъ=100 раппень (сант.).	—	37 $\frac{1}{2}$
Шведія: 1 крона=100 брамъ	—	52
Японія: 1 іенъ золот.=100 сенъ=1000 ринъ	—	96 $\frac{4}{5}$

СУДЕБНО-ЮРИДИЧЕСКІЙ ОТДѢЛЪ.

(Судъ, подсудность и сроки).

Мировыя судебныя учрежденія. Въ настоящее время мировые судьи имѣются: въ обѣихъ столицахъ, въ Одессѣ, Нижнемъ-Новгородѣ, Харьковѣ, Казани, Саратовѣ, Кишиневѣ, въ нѣкоторыхъ мѣстностяхъ С.-Петербургскаго уѣзда и въ тѣхъ губерніяхъ, гдѣ не введены еще земскіе начальники.

Вѣдомству мирового судьи подлежатъ по дѣламъ уголовнымъ—проступки, за которые по уставу о наказаніяхъ, налагаемыхъ мировыми судьями, полагаются: 1) выговоры, замѣчанія и внушенія; 2) денежныя взысканія не свыше трехсотъ рублей; 3) арестъ не свыше трехъ мѣсяцевъ и 4) заключеніе въ тюрьмѣ не свыше одного года и шести мѣсяцевъ.

По дѣламъ гражданскимъ вѣдомству мирового судьи подлежатъ: 1) иски по личнымъ обстоятельствамъ, договорамъ и о движимости цѣною не свыше пяти-сотъ рублей; 2) иски о вознагражденіи за ущербъ и убытки не свыше пятисотъ рублей; 3) иски о личныхъ оскорбленіяхъ и обидахъ; 4) иски о восстановленіи нарушеннаго владѣнія, когда со времени нарушенія прошло не болѣе шести мѣсяцевъ; 5) иски о правѣ участія частнаго лица въ выгодахъ чужого имущества, когда со времени его нарушенія прошло не болѣе одного года и 6) просьбы объ обезпеченіи доказательствъ по искамъ на всякую сумму.

Съездъ мировыхъ судей является второй инстанціей мировыхъ учреждений. Состоитъ онъ изъ участковыхъ и почетныхъ мировыхъ судей даннаго округа подъ предсѣдательствомъ одного изъ мировыхъ судей. Въ мировомъ съездѣ присутствуетъ товарищъ прокурора окружнаго суда для дачи заключеній. Съездъ мировыхъ судей разсматриваетъ

дѣла двоякаго рода: кассационныя жалобы на окончательныя рѣшенія мировыхъ судей; по уголовнымъ дѣламъ, если приговоромъ мирового судьи определено: внушеніе, замѣчаніе, выговоръ, денежное взысканіе не свыше пятнадцати рублей съ одного лица, или арестъ не свыше трехъ дней; и по дѣламъ гражданскимъ,—если искъ разсмотрѣнный мировымъ судьей, не превышалъ тридцати рублей. Въ этихъ случаяхъ съездъ мировыхъ судей разсматриваетъ только, соответствуетъ ли рѣшеніе мирового судьи обрядамъ и формамъ судопроизводства, и утверждаетъ приговоръ, или отмѣняетъ и назначаетъ дѣло къ слушанію вновь у другого мирового судьи. Затѣмъ съездъ мировыхъ судей разсматриваетъ въ апелляціонномъ порядкѣ, т. е. по существу, жалобы на неокончательныя рѣшенія мировыхъ судей по дѣламъ болѣе серьезнаго характера, чѣмъ только-что перечисленныя.

Общія судебныя установленія: окружный судъ, судебная палата и уголовный и гражданскій кассационныя департаменты сената. Вся Россія раздѣлена на 11 судебныхъ округовъ, въ которые входятъ по нѣскольку губерній и областей, и во главѣ которыхъ стоятъ судебныя палаты. На каждую судебную палату приходится по нѣскольку окружныхъ судовъ, вѣдомство которыхъ обыкновенно распространяется на губернію или нѣсколько уѣздовъ.

Окружный судъ. Вѣдѣнію его подлежатъ всѣ уголовныя дѣла, изъятія изъ вѣдомства мировыхъ судей. При этомъ, если обвиняемому угрожаетъ наказаніе, соединенное съ лишеніемъ всѣхъ правъ состоянія, или съ лишеніемъ всѣхъ особенныхъ лично и по состоянію присвоенныхъ правъ и преимуществъ, то дѣла

разсматриваются съ участіемъ присяжныхъ засѣдателей. Если же такое наказаніе обвиняемому не угрожаетъ—дѣла разсматриваются безъ участія присяжныхъ засѣдателей. Также безъ присяжныхъ разсматриваются дѣла о преступленіяхъ по должности—о чинахъ всѣхъ вѣдомствъ, занимающихъ должности отъ 14 до 9 класса, о должностныхъ лицахъ волостныхъ и сельскихъ управленій и т. под.

Что касается *гражданскихъ дѣлъ въ окружномъ судѣ*, то ему подлежатъ иски цѣною свыше 500 руб. Искъ подается тому суду, въ округѣ котораго имѣетъ постоянное мѣстожителство отвѣтчикъ. Для искового прошенія соблюдается опредѣленная форма. Подача искового прошенія требуетъ судебныхъ издержекъ. Писаться должно исковое прошеніе на гербовой бумагѣ. Съ cadaго искового прошенія взыскивается судебная пошлина въ размѣрѣ 50 коп. съ полныхъ ста рублей (за неполныя сотни взыскивается 25 коп., если сумма меньше 50 руб., и 50 коп., если сумма больше 50 рублей). Кромѣ того, истецъ прилагаетъ 6 руб. на публикацію, если онъ не можетъ указать мѣстожителство отвѣтчика.

Въ виду того, что гражданскіе иски преслѣдуютъ интересы частныя, и порядокъ производства гражданскихъ дѣлъ иной, то послѣ того, какъ отвѣтчикъ извѣщенъ о предъявленномъ къ нему гражданскомъ искѣ, тяжущимся сторонамъ предоставляется возможность обмѣняться черезъ судъ соизвѣстительными бумагами по двѣ съ каждой стороны. На исковое прошеніе отвѣтчикъ представляетъ отвѣтъ гдѣ, долженъ опредѣленно выразить признаетъ онъ предъявленныя къ нему требованія или нѣтъ. На этотъ отвѣтъ, допускается возраженія истца и на него второе опроверженіе отвѣтчика. Въ судебномъ засѣданіи дѣло докладывается однимъ изъ членовъ суда на основаніи представленныхъ тяжущимися бумагъ и документовъ. Затѣмъ начинается состязаніе сторонъ, послѣ котораго прокуроръ даетъ свое заключеніе. Послѣ этого судьи удаляются и постановляютъ рѣшеніе. Во время состязанія сторонъ на судѣ предсѣдатель склоняетъ ихъ къ примиренію и, если это будетъ достигнуто, составляетъ протоколъ за подписью сторонъ. Протоколъ этотъ имѣетъ силу окончательнаго рѣшенія.

Судебная палата является судомъ и 1-й инстанціи и 2-й. Какъ первый судъ, палата разсматриваетъ дѣла въ обыкновенномъ, или усиленномъ составѣ. Составъ палаты усиливается сословными представителями, каковыми являются: губернской предводитель дворянства, мѣстный городской голова и волостной старшина мѣстнаго уѣзда; съ сословными представителями; судебная палата разсматриваетъ слѣдующія дѣла: по государственнымъ преступленіямъ, по преступленіямъ противъ порядка управленія, противъ имущества и доходовъ казны, противъ правъ семейственныхъ (многобрачіе), противъ жизни и здравія должностныхъ лицъ при исполненіи ими служебныхъ обязанностей. По преступленіямъ должности судебнымъ палатамъ подсудны чины всѣхъ вѣдомствъ отъ 8 до 5 класса, предсѣдатели и члены уѣздныхъ земскихъ управъ и собраній, городскіе головы и присяжные засѣдатели на нарушеніе ими обязанностей по ихъ званію. Въ качествѣ второго суда судебная палата является обычнымъ и апелляціоннымъ судомъ для всѣхъ дѣлъ, рѣшенныхъ неокончательно окружнымъ судомъ. Одна Тифлисская палата является судомъ и кассационнымъ. Порядокъ производства дѣлъ въ палатѣ тотъ же, что и въ окружныхъ судахъ. Послѣ доклада, поступившаго на пересмотръ дѣла, однимъ изъ членовъ палаты,—стороны доускаются къ преніямъ. Но такъ какъ самый пересмотръ дѣла возбуждается или отзывомъ подсудимаго, недовольнаго рѣшеніемъ дѣла въ судѣ, или по протесту прокурора, то и все разсмотрѣніе дѣла не должно выходить изъ предѣловъ этихъ протестовъ. Если дѣло разсматривается по отзыву подсудимаго, палата можетъ не только уменьшить наказаніе, но и совсѣмъ отмѣнить его, но отнюдь не увеличить наказанія, опредѣленнаго окружнымъ судомъ. Послѣднее палата можетъ сдѣлать въ томъ случаѣ, если дѣло пересматривается по протесту прокурора.

По дѣламъ гражданскимъ судебная палата является второю апелляціонною инстанціей, при чемъ жалобы на рѣшенія окружныхъ судовъ должны подаваться въ тотъ же судъ, который постановилъ рѣшеніе.

Уголовный кассационный департаментъ сената является судомъ и 1-й, и 2-й и 3-й инстанціи. Какъ первый судъ, уго-

ловный департаментъ разрѣшаетъ дѣла по преступленіямъ должности должностныхъ лицъ, начиная съ 4 класса, за исключеніемъ членовъ государственнаго совѣта, министровъ и главноуправляющихъ отдѣльными частями. Послѣднія лица подсудны верховному уголовному суду. Въ порядкѣ апелляціонномъ уголовный департаментъ сената разсматриваетъ дѣла по государственнымъ преступленіямъ, рѣшенныя судебными палатами неокончательно, и, наконецъ, окончательнымъ судомъ 3-ей инстанціи уголовный кассационный департаментъ сената является для всѣхъ обычныхъ уголовныхъ дѣлъ. Для дѣлъ гражданскихъ такой окончательной инстанціей является *гражданскій кассационный департаментъ сената*.

12 іюля 1889 года, мировые судьи въ 35 губерніяхъ замѣнены были земскими начальниками, и, вообще, введена была новая система судовъ,—*судебно-административная*. Впрочемъ нѣкоторые новые органы вѣдаютъ, исключительно судебными дѣлами—городскіе судьи и уѣздный членъ окружнаго суда. Другіе же наряду съ судебными вѣдаютъ и дѣлами управленія мѣстности; земскіе начальники, уѣздные съѣзды и губернскія присутствія.

Вѣдомству *земскихъ начальниковъ* подлежатъ въ порядкѣ уголовного судопроизводства всѣ проступки, которые ранѣе подлежали вѣдомству мировыхъ судей и предусмотрѣны въ уставѣ о наказаніяхъ, налагаемыхъ мировыми судьями, за исключеніемъ кражи со взломомъ, а также безпатентная продажа питей и табачныхъ издѣлій. По дѣламъ гражданскимъ земскому начальнику подлежатъ: 1) всѣ иски, подвѣдомственные мировымъ судьямъ, но не свыше 300 руб.; 2) споры и иски на сумму не свыше 500 руб., возникающіе по найму на сельскія работы; 3) иски о возстановленіи нарушеннаго владѣнія, когда со времени нарушенія прошло не болѣе 6 мѣсяцевъ, 4) иски о потрѣвахъ и о другихъ поврежденіяхъ полей, луговъ и другихъ угодій, если сумма убытка не превышаетъ 500 руб.

Кромѣ того земскому начальнику принадлежитъ завѣдываніе и надзоръ за поземельнымъ устройствомъ сельскаго населенія. И, какъ администратору, ему принадлежитъ власть подвергать лицъ, состоящихъ членами крестьянскихъ об-

ществъ, аресту до 3 дней или штрафу до 7 рублей за неисполненіе его законныхъ распоряженій или требованій должностныхъ же лицъ сельскаго и волостного управленія онъ въ правѣ подвергать замѣчаніямъ, выговорамъ, штрафамъ до 5 рублей и арестамъ до 7 дней, а за болѣе важныя нарушенія земскій начальникъ можетъ временно устранять должностныхъ лицъ отъ занимаемыхъ или должностей, при чемъ онъ долженъ представлять объ этомъ уѣздному съѣзду.

Городскіе судьи введены въ губернскихъ и уѣздныхъ городахъ взамѣнъ мировыхъ судей, гдѣ введено положеніе о земскихъ начальникахъ. Предметы вѣдомства городскихъ судей, тѣ же, что и земскихъ начальниковъ.

Но не всѣ дѣла въ уѣздѣ, гражданскія и уголовныя, отнесенныя судебными уставами къ вѣдѣнію мировыхъ судей, подлежатъ власти земскихъ начальниковъ и городскихъ судей. Такія дѣла, которыя превышаютъ въ уѣздѣ власть начальника или городского судьи и въ то же время отнесены къ вѣдѣнію мировыхъ установленій, разсматриваются и рѣшаются *уѣздными членами окружныхъ судовъ*.

Уѣздные съѣзды, подъ предсѣдательствомъ уѣзднаго предводителя дворянства, являются слѣдующей второй инстанціей для дѣлъ, рѣшенныхъ земскими начальниками и городскими судьями, а *губернское присутствіе*, подъ предсѣдательствомъ губернатора, является третьей кассационной инстанціей, которая разрѣшаетъ просьбы и протесты объ отмѣнѣ приговоровъ уѣздныхъ съѣздовъ. И уѣздные съѣзды и губернскія присутствія состоятъ изъ лицъ мѣстной администраціи при участіи по дѣламъ судебнымъ и представителей судебного вѣдомства.

Наконецъ, существуетъ въ Россіи чисто-сословный судъ—*волостной*, рѣшающій дѣла между крестьянами въ предѣлахъ волости. Состоитъ онъ изъ четырехъ судей, изъ которыхъ одинъ назначается предсѣдателемъ. Всѣ сельскія общества волости выбираютъ по одному кандидату, во всякомъ случаѣ не менѣе восьми. Изъ нихъ земскій начальникъ назначаетъ четырехъ судей на три года. Отъ судей требуется добрая нравственность, по возможности грамотность

и 35 лѣтній возрастъ. Вознагражденіе волостные судьи получаютъ изъ мѣстныхъ волостныхъ суммъ въ размѣрѣ не болѣе 60 руб. въ годъ. Засѣданія суда происходятъ не менѣе двухъ разъ въ мѣсяць.

По дѣламъ уголовнымъ волостному суду подлежатъ почти всѣ поступки, предусмотрѣнные уставомъ о наказаніяхъ, налагаемыхъ мировыми судьями, а также кражи и мошенничества въ первый и второй разъ, учиненныя на сумму не свыше 50 руб. Гражданскія дѣла подлежатъ вѣдомству волостного суда—слѣдующаго характера: 1) всѣ споры и тяжбы между крестьянами о недвижимости, входящей въ составъ крестьянскаго надѣла; 2) споры и тяжбы цѣною до 300 руб. за исключеніемъ исковъ о правѣ собственности, или о правѣ на владѣніе, основанномъ на крѣпостныхъ или явочныхъ актахъ; 3) тѣ же тяжбы и споры, когда истцами являются не крестьяне, а лица, неподсудныя волостному суду, если они сами пожелаютъ вести дѣло въ волостномъ судѣ и 4) дѣлу по наслѣдованію и раздѣламъ имущества. Жалобы на рѣшеніе волостного суда должны быть направлены черезъ земскаго начальника въ уѣздный съѣздъ.

Наказанія, налагаемыя волостнымъ судомъ, сводится къ выговорамъ въ присутствіи суда, къ денежнымъ штрафамъ отъ 26 коп. до 30 руб. и къ арестамъ до 39 дней.

Мѣсто предъявленія иска. Искъ долженъ быть предъявленъ тому судѣ, въ участкѣ котораго проживаетъ отвѣтчикъ. Иски противъ компаній, обществъ и товариществъ предъявляются тому судѣ, въ участкѣ котораго состоитъ ихъ правленіе или фирма; если же искъ возникаетъ изъ договоровъ, заключенныхъ съ ихъ мѣстными агентами или конторами, то искъ предъявляется по выбору истца, или по мѣсту нахождения правленія, или по мѣсту нахождения агентовъ (или конторъ). По объявленію несостоятельности должника всѣ иски къ нему, независимо отъ суммы, предъявляются окружному суду, въ вѣдомствѣ котораго производится дѣло о его несостоятельности. Если мѣсто жительства отвѣтчика неизвѣстно, то онъ можетъ быть вызванъ на судъ черезъ публикацію, о чемъ

подается прошеніе мировому судѣ или въ окружный судъ.

Примѣчаніе Такъ какъ городскіе судьи и земскіе начальники не могутъ дѣлать такихъ публикацій, то такіе иски подаются вмѣсто нихъ уѣздному члену окружнаго суда.

Повѣренныя. Повѣренными въ судебныхъ учрежденіяхъ могутъ быть: присяжные повѣренныя, помощники присяжныхъ повѣренныхъ, частные повѣренныя и лица, завѣдующія имѣніями или дѣлами тяжущихся (довѣренныя). Кромѣ того: 1) у мирового судьи—каждое лицо, удовлетворяющее общимъ правиламъ о повѣренныхъ (совершеннолѣтія, не находящіяся подъ судомъ и пр.), можетъ вести въ качествѣ повѣреннаго 3 дѣла въ годъ въ каждомъ мировомъ округѣ; 2) у земскаго начальника и городского судьи могутъ быть повѣренными родственники тяжущагося и родныя представители его хозяйственныхъ интересовъ (управляющіе, приказчики, конторщики, старосты и пр.). Тяжущіеся должны дать повѣренному довѣренность или же лично заявить о томъ судѣ; въ окружномъ судѣ словеснымъ заявленіемъ полномочіе можетъ быть дано только присяжному повѣренному.

Исковое прошеніе. Въ исковомъ прошеніи должно быть указано: 1) кому оно подается, 2) званіе, имя, отчество, фамилія и адресъ истца и отвѣтчика, 3) цѣна иска, 4) обстоятельство дѣла и доказательства, на которыхъ искъ основанъ (если есть свидѣтели, то ихъ имена, фамиліи адресъ), 5) объяснить чего просить истецъ, 6) подпись истца (при неграмотности истца за него долженъ росписаться кто нибудь другой слѣдующими словами: „за неграмотнаго такогото, по его личной просьбѣ, росписался такой-то“). Прошенія и всѣ документы, подаваемая въ окружный судъ, должны быть предоставлены съ копіями *).

Обезпеченіе. При предъявленіи иска истецъ можетъ просить судъ объ обезпеченіи иска, при чемъ удовлетвореніе этой просьбы зависитъ отъ суда, но когда искъ предъявляется на основаніи нотаріальнаго долгового документа или про-

*) Въ окружномъ судѣ, какъ истецъ, такъ и отвѣтчикъ обязаны записать свой адресъ въ томъ городѣ, гдѣ находится окружный судъ. Иначе всѣ бумаги и повѣстки окружнымъ судомъ оставляются въ канцеляріи суда и онѣ считаются врученными.

тестованнаго векселя, то судъ не имѣть права отказать въ обезпеченіи иска. Иски обезпечиваются: 1) наложеніемъ запрещенія на недвижимость (у городского судьи и земскаго начальника, если взысканіе болѣе 50 руб.). 2) арестомъ движимости, 3) поручительствомъ, 4) отобраніемъ подписи о невыѣздѣ.

Отводы. Вызванный въ судъ отвѣтчикъ можетъ, не представляя объясненія по существу, заявить отнюдь въ слѣдующихъ случаяхъ: 1) когда дѣло подсудно другому суду, 2) когда у того-же или другого судьи или въ другомъ судѣ производится дѣло по тому-же предмету и между тѣми-же лицами или же дѣло, имѣющее съ предъявленнымъ искомъ тѣсную связь, 3) когда требованіе истца во всей цѣлости должно относиться къ другому отвѣтчику, 4) когда искъ предъявленъ лицомъ, не имѣющимъ права искать и отвѣчать на судѣ (несостоятельный, несовершеннолѣтній, лишенный правъ и пр.).

Доказательства. На судѣ истецъ обязанъ доказать свой искъ. Доказательствами являются: показанія свидѣтелей, документы, осмотръ на мѣстѣ, экспертиза и пр.

Не допускаются въ качествѣ свидѣтелей: 1) признанные умалишенными, 2) дѣти противъ родителей, 3) супруги тяжущихся, 4) духовныя лица въ отношеніи того, что имъ повѣрено на исповѣди, 5) лишенные правъ; кромѣ того по отводу съ противной стороны устраняются отъ свидѣтельства: 1) родственники тяжущагося, который на нихъ сослался (дѣдъ, отецъ, сынъ, внукъ, братъ, дядя, племянникъ, свекоръ, тестъ и шуринъ), опекуны тяжущагося, 3) лица, имѣющія тяжбу съ одной изъ сторонъ, или выгоды которыхъ зависятъ отъ рѣшенія дѣла въ пользу той стороны, которая на нихъ сослалась. Отводъ заявляется до приведенія свидѣтелей къ присягѣ или до отобранія показанія. За неявку къ сроку свидѣтель подвергается штрафу: у мирового судьи и уѣзднаго члена окружнаго суда отъ 25 коп. до 5 руб.; у земскаго начальника и городского судьи—въ первый разъ до 5 руб., а во второй разъ—до 10 руб., а въ окружномъ судѣ отъ 70 коп. до 25 руб. Но свидѣтель можетъ въ теченіе 2-хъ недѣль, (а въ окружномъ судѣ въ теченіе одного мѣсяца) со дня объявленія ему о штрафѣ представить суду свои

оправданія. Если судъ признаетъ ихъ уважительными, то освобождаетъ его отъ штрафа; если свидѣтель желаетъ получить вознагражденіе за отвлеченіе его отъ занятій, то долженъ заявить о томъ суду.

Вознагражденіе (до 1 руб., а въ окружномъ судѣ до 3 руб.) взыскивается со стороны вызвавшей свидѣтеля.

Заочное рѣшеніе. Въ случаѣ неявки въ судъ истца и незаявленія имъ просьбы о разборѣ дѣла въ его отсутствіи судъ прекращаетъ дѣло. Въ настоящее время явка истца къ земскому начальнику и городскому судѣ необязательна; истецъ можетъ просить о разборѣ дѣла въ его отсутствіи. При неявкѣ отвѣтчика судъ по просьбѣ истца постановляетъ заочное рѣшеніе. Копія съ него сообщается отвѣтчику, который въ теченіе 2-хъ недѣль со дня полученія копій имѣетъ право подать прошеніе о новомъ разсмотрѣніи дѣла (отзывъ). Въ случаѣ вторичной неявки отвѣтчика въ судъ постановляетъ второе заочное рѣшеніе, противъ котораго отзывъ не допускается.

Предварительное исполненіе. По дѣламъ, рѣшаемымъ неокончательно (свыше 30 руб.) по просьбѣ истца допускается предварительное исполненіе въ искахъ: 1) по нотаріальному акту, протестованному векселю или домашнему акту, признанному стороною противъ которой онъ представленъ; 2) объ очищеніи сданныхъ въ наемъ помѣщеній; 3) о личномъ наймѣ (когда истцу представлено отойти отъ нанимателя).

Разсрочка. Въ случаѣ неимѣнія у должника никакихъ средствъ къ уплатѣ долга, судья можетъ разсрочить уплату. Разсрочка не допускается по протестованному векселю. Если должникъ, которому уплата разсрочена, допуститъ неисправность въ уплатѣ, то по просьбѣ истца судья выдаетъ послѣднему исполнительный листъ во всей суммѣ.

Исполненіе рѣшеній. Исполненіе рѣшенія на основаніи исполнительнаго листа возлагается на слѣдующихъ лицъ: 1) рѣшеніе мирового судьи—на судебного пристава, состоящаго при мировомъ съѣздѣ; 2) рѣшеніе земскаго начальника—на чиновъ уѣздной или волостной полиціи; 3) рѣшеніе городского судьи, уѣзднаго члена и окружнаго суда—на судебного пристава окружнаго суда. При обращеніи взысканія на жалованіе чиновника вычетъ производится такимъ

образомъ: если чиновникъ получаетъ жалованье: 1) до 500 руб. въ годъ, то съ неженатаго— $\frac{1}{2}$, а съ женатаго— $\frac{1}{3}$; 2) отъ 500 руб. до 1000 руб.—съ неженатаго— $\frac{2}{5}$, а съ женатаго— $\frac{1}{3}$, 3) болѣе 1000 руб. съ неженатаго— $\frac{1}{2}$, а съ женатаго— $\frac{2}{5}$.

Апелляція. На рѣшеніе судьи по дѣламъ, которыя не подлежатъ оцѣнкѣ или цѣна которыхъ превышаетъ 30 р., можно принести апелляціонную жалобу въ мѣсячный срокъ со дня объявленія рѣшенія. Въ апелляціонной жалобѣ должны быть изложены причины, по какимъ подающіе ее считаютъ рѣшеніе неправильнымъ. Жалоба подается въ 2-хъ экземплярахъ тому суду, который рѣшалъ дѣло, но адресуется во вторую инстанцію слѣдующимъ образомъ: 1) на рѣшеніе земскаго начальника и городского судьи—въ уѣздный съѣздъ; 2) на рѣшеніе мирового судьи—въ съѣздахъ мировыхъ судей; 3) на рѣшеніе уѣзднаго члена окружнаго суда—въ окружный судъ; 4) на рѣшеніе окружнаго суда—въ судебную палату. Неявка тяжущихся во вторую инстанцію не останавливаетъ постановленія рѣшенія.

Кассация. Рѣшеніе второй инстанціи окончательное можетъ быть обжаловано лишь въ кассационномъ порядкѣ (на

нарушенія прямого смысла закона или формъ судопроизводства). Кассационная жалоба подается во вторую инстанцію и адресуется: 1) на рѣшеніе уѣзднаго съѣзда въ мѣсячный срокъ въ губернское присутствіе, 2) на рѣшеніе мирового съѣзда и окружнаго суда въ двухъ-мѣсячный срокъ въ гражданскій департаментъ сената и 3) на рѣшеніе судебной палаты въ четырехъ мѣсячный срокъ въ гражданскій департаментъ сената. При жалобѣ представляется залогъ: на рѣшеніе судебной палаты—100 руб., въ проч. случаяхъ—10 руб. На рѣшеніе судьи допускается кассационная жалоба въ съѣздъ по искамъ до 30 руб.

Охранительное судопроизводство. Если наслѣдатель не оставилъ завѣщанія, то наслѣдники должны сначала подать прошеніе мировому судѣ или уѣздному члену) о производствѣ публикаціи о вызовѣ наслѣдниковъ. Спусти шесть мѣсяцевъ послѣ третьей публикаціи о времени ея судья выдаетъ удостовѣреніе) наслѣдники обращаются въ судъ (по подсудности) съ просьбой утвердить ихъ въ правахъ наслѣдства. Если осталось недвижимое имущество, то, кромѣ того, нужно просить судъ о ввѣдѣ во владѣніе, для чего представляется крѣпостной документъ.

СРОКИ.

Громадное значеніе въ судебномъ процесѣ, имѣютъ сроки. Для каждаго опредѣленнаго дѣйствія, которымъ имѣетъ право воспользоваться сторона въ процесѣ, установлены опредѣленные сроки, за пропускомъ которыхъ этого права сторона лишается. Ниже указаны нѣкоторые сроки въ алфавитномъ порядкѣ.

Апелляція. Принесеніе апелляціи на приговоры уголовные миров. и общ. суд. уст.—2 недѣли; на рѣшенія гражданскія: мир. судьи—мѣсяць, общ. суд. м. при сокращен. производствѣ—мѣсяць, а въ остальныхъ случаяхъ—4 мѣсяца. Сроки эти считаются: въ мировыхъ установленіяхъ—со дня провозглашенія резолюціи, въ общихъ судебныхъ установленіяхъ—со дня изложенія приговора или рѣшенія въ окончательной формѣ. День объявленія приговора или рѣшенія въ окончательной формѣ назначается судомъ при провозглашеніи резолюціи.

Апелляція по судопроизводству торговому: на заявленіе неудовольствія на рѣшеніе коммерческаго суда—8 дней, подачу апелляціи: 2 мѣсяца.

Векселя. Предъявленіе къ платежу векселя: съ опредѣленнымъ срокомъ—въ день наступленія срока или въ одинъ изъ двухъ ближайшихъ затѣмъ непраздничныхъ дней; срокомъ по предъявленію; безъ оказанія особаго срока—не позже истеченія 12 мѣсяц. со дня составленія; срокомъ на ярмаркѣ—наканунѣ дня окончанія ярмарки или въ самый день ярмарки, если она продолжается только день, хотя бы сіи дни были праздничные.

Предъявленіе къ протесту—въ день, назначенный для предъявленія къ платежу. Совершеніе протеста—послѣ 3-хъ час. дня, слѣдующаго за предъявленіемъ къ протесту. Составленіе акта о совершеніи протеста—не позднѣе слѣдующаго за симъ дня.

Взысканіе за неявку. На представленіе выванными къ слѣдствію или суду, но не имѣвшими возможности явиться, свидѣтелями оправданій неявки: въ мир. устан.—2 недѣли, въ общ. суд. устан. по дѣламъ угол.—2 недѣли по дѣламъ гражд.—мѣсяць; сроки эти считаются со дня объявленія неявившемуся о наложеніи на него взысканія. При просьбахъ въ судъ о сложеніи взысканія должны быть указаны и доказаны уважительныя причины неявки, напр.: болѣзнь—представленіемъ свидѣтельства врача.

Вознагражденіе за вредъ и убытки. На предъявленіе иска о возн. за вредъ и убытки влѣдствіе смерти или поврежденія въ здоровьѣ, причинен. при эксплоатаціи жел. дорогъ и пароходн. общ.—годъ. Годичный срокъ слѣдуетъ считать со дня вослѣдованія событія, причинившаго ущербъ, а если потерпѣвшій подавалъ (также въ теченіе только года) въ соотвѣтственное предпріятіе (правленіе жел. дор. или пароходн. обществъ) заявленіе о вознагражденіи его за убытки безъ суда, то со дня объявленія ему отказа въ такомъ ходатайствѣ. На предъявленіе иска о вознагражденія потерпѣвшаго влѣдствіе несчастн. случаевъ рабоч. и служащ., а равно членовъ ихъ семействъ въ предпріятіяхъ фабрично-заводской, горной и горнозаводской промышленности:—2 года; этотъ срокъ исчисляется для самого потерпѣвшаго со дня несчастн. случая, а для членовъ семействъ умершаго—со дня его смерти. На предъявленія исковъ о вознагражденіи за вредъ и убытки, причиненные дѣйствіями должностныхъ лицъ административнаго вѣдомства:—3 мѣсяца со дня объявленія распоряженія или 6 мѣсяцевъ со дня приведенія онаго въ дѣйствіе; на подачу апелляціи по дѣламъ этого рода—4 мѣсяца.

Возстановленіе нарушеннаго владѣнія: на подачу просьбы о семъ мировому или городскому судѣ, или земскому начальнику—6 мѣсяцевъ со дня завладѣнія кѣмъ-либо имуществомъ просителя. Въ случаѣ пропуска этого срока иски о возстановленіи нарушеннаго владѣнія

предъявляются въ окружн. судахъ въ теченіе 10 лѣтъ со дня заявленія.

Встрѣчный искъ. Отвѣтчикъ имѣеть право заявить встрѣчный искъ не позже какъ въ первой бумагѣ, а если таковая не была подана, то въ 1 засѣданіи по дѣлу.

Выкупъ. Срокъ на выкупъ родового имущества; три года со дня совершенія купчей.

Городской Судья и Земскій Начальникъ. Сроки по производству дѣлъ у нихъ совпадаютъ со сроками въ мир. суд. уст.

Довѣренность. Срокъ, на который выдается довѣренность, зависитъ отъ лица, ее выдающаго. На полученіе пенсіи и жалованія дозволяется уполномочивать не болѣе какъ на одинъ годъ. Купцы могутъ давать довѣренности своимъ приказчикамъ на 1, 2 и 3 года.

Духовное. Завѣщаніе. Срокъ явки духовнаго завѣщанія въ окружной судъ съ просьбой объ его утвержденіи: для живущихъ въ Россіи—годъ, для находящихся за границею—2 года. Предъявленіе споровъ противъ духовнаго завѣщанія—2 года со дня опубликованія опредѣленія суда объ его утвержденіи. На подачу частныхъ жалобъ на опред. окр. суда объ утв. завѣщ.—мѣсяць со дня объявленія опредѣленія Суда въ окончательной формѣ.

Засное письмо или передаточная записъ на немъ являются къ засвидѣтельств. не долѣе 7 дней со времени написанія въ городѣ и мѣсяца въ уѣздѣ

Законность рожденія. На начатіе о зак. рожд. младенца—годъ, если мужъ находился въ Россіи, и 2 года, если за границею. Для наслѣдниковъ умершаго до истеч. сихъ сроковъ:—3 мѣсяца со дня смерти мужа или рожденія младенца.

Заочный приговоръ и заочное рѣшеніе. Подача отзыва по уголовнымъ и гражд. дѣламъ у мир. судьи: 2 недѣли; общихъ судебн. установл. при общемъ порядкѣ—мѣсяць, а при сокращен.—2 недѣли; апеллян. отзывъ на первое заочное рѣшеніе мир. суд.—2 недѣли не считая поверстныхъ, на первое заочное рѣшеніе общихъ судебныхъ установляній общій апелляціонный срокъ съ прибавленіемъ поверстныхъ.

Исполненіе. Споры и жалобы по приведенію въ исполненіе рѣшеній: двѣ недѣли со времени исполненія.

Кассационные жалобы. Принесение кассационных жалобъ на оконч. пригов. по угол. дѣл. учрежд. миров. и общ.—2 недѣли; на оконч. рѣшенія по дѣламъ гражд. мир. судьи—мѣсяць; мир. съѣздовъ—2 мѣс. и общихъ суд. мѣстъ—4 мѣс. (Способъ исчисл. срок. съ апелляц.).

Наемъ личный не можетъ простираться долѣе 5-ти лѣтъ, а если нанимающійся отпушенъ по паспорту, то не долѣе сего срока. Наемъ части. имущества допускается не долѣе какъ на 12-ти лѣтній срокъ кромѣ пустоп. земель, могущихъ быть отдан. въ аренду подъ устройство фабрикъ или заводовъ и выстройку дачъ въ окрестностяхъ столицъ на 30 лѣтъ; помѣщичьихъ и удѣльныхъ земель, угодій и оброчн. статей—36 л.

Наслѣдство. Въ случаѣ неявки наслѣдниковъ чрезъ 6 мѣсяцевъ, имѣніе поступаетъ въ опеку. Въ случаѣ неявки вѣнотор. наслѣд. чрезъ полгода, остальные вступаютъ во владѣніе наслѣдств. Неявившійся въ теченіе 10 л. теряетъ наслѣдство; срокъ этотъ считается съ момента смерти наслѣдодателя, если наслѣдникъ зналъ объ этомъ, и со времени 3-й публикаціи о вызовѣ наслѣдниковъ въ сенатскихъ объявленіяхъ если наслѣднику не было извѣстно о смерти наслѣдодателя. Требованія на наслѣдство умершихъ въ Россіи иностранцевъ въ теченіе—2 лѣтъ. Для полюбовнаго раздѣла (остаётся всегда въ силѣ) наслѣдниковъ—2 года со дня подачи въ судъ прошенія о раздѣлѣ. Просьба о переделѣ (если раздѣлъ произведенъ судомъ) должна быть заявлена въ годичный срокъ со дня утвержден. 1-го раздѣла (въ порядкѣ исковомъ, а не путемъ обжалованія раздѣла). На заявл. мир. судьи о наслѣд. имуществ., подлежа. оплатѣ пошлиною—3 мѣсяца со дня принятія наслѣдства. Разрочка наслѣдн. пошл. на срокъ не свыше 5 лѣтъ.

Несостоятельность торговая. Сроки предъявленій претензій къ несостоятельному: для находящихся въ томъ же городѣ—2 недѣли, въ другихъ мѣстахъ—3 мѣсяца, за границую—годъ. Созваніе кредиторовъ—до 3 дней по покрытіи несостоят. Если въ теченіе 2 недѣль отъ перваго собранія заимодавцевъ кураторы не избраны, то они назначаются отъ суда. Безденежно отчужденное несостоятельнымъ въ теченіе послѣднихъ 10 лѣтъ поступаетъ въ конкурсную массу. Платежъ по выданнымъ несостоят. вексе-

лямъ, которымъ не истекъ срокъ считается незаконнымъ. Мировыя сдѣлки за 6 мѣсяцевъ съ частью заимодавцевъ во вредъ прочимъ учиненныя, ничтожны. Искъ, признанный конкурсомъ подлежащимъ судебн. разбирательству долженъ быть предъявленъ истцомъ въ 4-хъ мѣсячный срокъ.

Несостоятельность неторговая. На предъявл. претензій къ несостоятельному—четыре мѣсяца. На принес. апелляц. жалобы на рѣшен. окр. суд. по дѣлу о несостоят.—мѣсяць.

Обращеніе взысканія на имущество недвижимое. Должнику дается на уплату долга 2 мѣсяца.

Опись. Жалобы на опись имуществъ при обращеніи на нихъ взысканія—двѣ недѣли.

Оцѣнка. На представленіе взыскателемъ возраженій противъ оцѣнки—недѣля. На принесеніе жалобъ по оцѣнкѣ имущ.—двѣ недѣли.

Охранительное производство. На подачу жалобы на постан. окруж. суд. въ порядкѣ охр. произ.—двѣ недѣли.

Подлог. На предъявл. въ окр. судъ иска о признаніи подложнымъ документа, заподозрѣннаго земскимъ начальникомъ, или гор. судьей—мѣсяць, на предъявленіе въ окр. судъ доказательствъ подлога документа и на представленіе возраженій противъ того—недѣля.

Подсудимый На подачу подсудимымъ прошенія въ судъ объ избраніи защитника или желаніи дополнить списокъ свидѣтелей—7 дней. Въ прошеніи должны быть указаны обстоятельства, которыя могутъ удостовѣрить свидѣтели. Обстоятельства эти должны имѣть существенное для дѣла значеніе. Списокъ судей, присяжн. засѣдателей и лицъ прокурор. надзора, участвующихъ въ дѣлѣ долженъ быть сообщенъ подсудимому.

Подсудность. Отводъ о подсудности, въ 1-мъ засѣданіи Суда, на обжалов. опред. объ оставленіи безъ уваженія отвода о подсудности—7 дней. На обжалованіе постановленія палаты по пререканіямъ о подсудн.—2 недѣли.

Поручитель по обязат. на срокъ—отвѣчаетъ, если послѣ срока обязательство представлено ко взысканію не позже мѣсяца. Поручитель не на срокъ освобождается отъ отвѣтственности, если взысканіе не начато заимодавцемъ въ продолженіе 6 мѣсяцевъ со дня наступленія срока платежа.

Продажа. Подача жалобы на неправильное объявление о продажѣ не позже какъ за 2 недѣли до дня торга. Утверждение за купившимъ съ публ. продажи имѣніе, по истеченіи 7 дней со дня торга.

Проценты. По займу подъ проценты, превышающіе узаконенные 6%, капиталъ можетъ быть возвращенъ во всякое время, спустя 6 мѣсяцевъ по заключ. займа съ письменнымъ предупрежденіемъ о томъ за три мѣсяца.

Распределение взысканныхъ денегъ. На предъявленіе кредиторами споровъ противъ разчета, сдѣланной суммы—недѣля. Къ участию по взысканной суммѣ не допускаются кредиторы, предъявившіе свои исполнительные листы по истеченіи 6 недѣль со времени предъявленія той суммы въ окружный судъ.

Рядная запись должна быть явлена послѣ брака въ теченіе 6 мѣсяцевъ.

Упрощ. порядокъ судопроизводства. На предъявленіи иска—5 лѣтъ со дня просрочки обязат., а для исковъ о сдачѣ состоящаго въ наймѣ имущ.—годъ. Предъявл. справокъ, отводовъ и док. — не позже засѣд. по дѣлу. На подачу жалобъ (частн.)—семь дней. На заявл. просьбы объ обрац. къ производству въ общ. пор. дѣла рѣшен. къ упрощ. пор.—мѣсяць со дня объявленія рѣшенія.

Частныя жалобы на опредѣленія и дѣйствія мир. суд. и сѣздовъ—7 дней, общихъ суд. мѣст—2 недѣли (кромѣ: на неприн. судомъ отвода о неподсудн.—7 дней; на опредѣленіе суда по просьбѣ объ устрани. судьи—три дня; на неправ. производ. торга 7 дней). На опред. ком. суда—8 дней.

Судебныя издержки.

1. По уголовнымъ дѣламъ. Всѣ прошенія, объясненія, отзывы и жалобы по дѣламъ, производящимся у мир. и город. судей, земскихъ начальниковъ и въ ихъ сѣздахъ, въ окружн. судахъ, палат. и угол. кассац. департам. сената, подаются на прост. бумагѣ и самое производство освобожд. отъ всяк. пошлинъ. Изъятія: 1) за копии протоколовъ, приговоровъ и пр. (если онѣ выдаются не обвиняемому) въ общихъ суд. установленіяхъ—40 коп. съ листа, въ мировыхъ и у зем. нач.—10 коп. съ листа, полагая на кажд. стр. по 25 стр.; 2) при подачѣ кассаціон. жалобъ (въ Сенатъ) на приговоры суд. палатъ безъ присяжныхъ—25 р. залога, на приговоры сѣздовъ—10 р., залогъ

возвращается въ случаѣ удовлетворенія жалобы и 3) на признаннаго по суду виновнымъ возлагается вознагражденіе свидѣтелей (вызван. далѣе чѣмъ за 15 в.) по 3 к. за версту и 25 к. суточныхъ и свѣдущихъ людей: до 25 р. каждому и по 10 к. съ версты.

2. По дѣламъ гражданскимъ: а) въ мировыхъ судахъ, у зем. нач. и у гор. суд.: (по дѣламъ свыше 10 руб.) съ исковыхъ прошеній, отзывать, апелляц. жалобъ и пр.—1 к. съ отыскиваемого рубля и по 10 коп. съ листа; свидѣтелямъ по ихъ просьбѣ—до 1 руб. въ день, свѣдущимъ людямъ—до 2 руб.; при подачѣ кассац. жалобы въ Сенатъ 10 руб. залога; б) въ окружныя суды, палаты и Сенатъ всѣ бумаги подаются съ оплатой каждаго листа 75 к. маркой, исключая апелляц. жалобъ въ палаты кассац. въ Сенатъ, —которыя оплач. маркой въ 1 р. 25 к. каждый листъ; кромѣ того взимаются: судебныя пошлины—50 коп. съ каждой сотни руб. (за неполную сотню съ суммы не свыше 50 р.—25 к. и свыше—50 к.), канцелярск.—съ исполн. листовъ, копій, справокъ, свидѣтельствъ и пр.—по 40 к. съ листа и 20 к. за печать; вознагражденіе свидѣтелямъ (за отвлечение отъ занятій) до 3 р., свѣдущимъ лицамъ—до 25 р., духовнымъ лицамъ (для привода къ присягѣ)—1 р. и всѣмъ по 10 к. съ версты на проѣздъ; при подачѣ кассац. жалобы на рѣшеніе палаты—100 р. залога; в) въ коммерч. суды всѣ бумаги подаются съ 75-к. маркой, кромѣ жалобъ въ Сенатъ, которая—опл. маркой въ 1 р. 25 коп.; за неправильный искъ—штрафа по 5 к. съ р.; при апелляціи въ Сенатъ залогъ 60 р., за неправильную апелляцію, кромѣ того, штрафъ по 10 к. съ руб.

Формы прошенія и дѣловыхъ бумагъ.

ФОРМЫ ПРОШЕНІЯ НА ВЫСОЧАЙШЕЕ ИМЯ.

Его Императорскому Величеству Государю Императору Николаю Александровичу.

Вѣрноподданнаго такого-то (званіе, имя, отчество и фамилія).

Всеподданнѣйшее прошеніе.

Излагаются обстоятельства и сущность просьбы (кратко и ясно): сама просьба начинается съ новой строки.

На основаніи вышеизложеннаго осмѣливаюсь всеподданнѣйше просить *Ваше Императорское Величество* о (изложеніе просьбы).

Прошеніе сіе со словъ просителя переписаль такой-то. Городъ, годъ, мѣсяць и число,

Вашего Императорскаго Величества вѣрноподданный (звание, имя, отчество и фамилія).

Прошеніе на Высочайшее имя адресуются: Въ С.-Петербургъ. Зданіе Маріинскаго дворца. Господину Главноуправляющему Канцеляріею *Ею Императорскаго Величества* по принятію прошеній.

Всеподданнѣйшее прошеніе (звание, имя, отчество и фамилія).

Форма искового прошенія.

Въ такой-то окружной судъ.

Проситъ истецъ (звание, имя, фамилія, и мѣстожит.) *по дѣлу съ отвѣтчикомъ* (звание, имя, отч. фам. и мѣстожителство).

Затѣмъ излагаются: 1) Обстоятельства дѣла и тѣ доказательства, доводы или зак., на котор. проситель основываетъ свою просьбу. 2) Цѣна иска, въ случаѣ иска о недвижимомъ имуществѣ, точное значеніе мѣстъ, гдѣ находится спорное имущество. 3) Просительный пунктъ, начинающ. словами: *На основаніи вышеизложеннаго прошу окружной судъ постановить* (излагаются требованія просит.). 4) Какіе документы, деньги и копии прилагаются при прошеніи. *Примѣчаніе.* При прошеніи должны быть приложены копии прошеній и всѣхъ приложений по числу отвѣтчиковъ Жалобы по уголовн. дѣламъ подаются безъ всякой формы полиціи, прокурору или судебн. слѣдов., а также миров. город. судьямъ и земск. начальн. по мѣсту соверш. преступленія и по подсудности. Проситель подписываетъ свое званіе, имя, фамилія и прозвище.

Довѣренность общая судебная.

Милостивый государь! (Имя отчество)

Настоящею довѣренностью уполномачиваю васъ ходатайствовать по всѣмъ моимъ, дѣламъ какъ нынѣ производящимся, такъ и впредь возникнуть мѣгущимъ во всѣхъ судебныхъ учрежден. и у должностн. лицъ, для чего вы можете подавать прошенія, объявленія, отзывы на заочныя рѣшенія и друг. бумаги, являть споры о подлогахъ и давать отвѣты по таковымъ спорамъ; получать документы и деньги для передачи мнѣ, подавать частныя, апелляц. и кассационныя жалобы, прекращать дѣла миромъ и передовѣрять это полномочіе др. лицамъ. Во всемъ же, что вы по этой довѣрен. законно сдѣлаете, спорить и прекословить

не буду. Довѣренность эта принадлежитъ *такому-то* (звание, имя, отч. и фамилія).— Мѣсто, годъ, число и подпись довѣрителя.

Довѣренность на хожденіе по дѣламъ у Мирowychъ и Городскихъ Судей (Земскихъ Начальниковъ).

Уполномачиваю васъ ходатайствовать по всѣмъ моимъ дѣламъ (или если по одному дѣлу, то по иску моему на *такого-то, о томъ-то*) производящимся въ мир. судебн. установл., предъявлять отъ моего имени иски и отвѣчать на предъявл. ко мнѣ, приносить частныя апелляц. и кассац. въ мир. сѣзды жалобы, заявлять споръ о подлогѣ и подлинности актовъ, получать копии, справки, документы, исполнительн. листы и деньги, для передачи мнѣ, передовѣрять полномочія друг. лицамъ и вообще защищать права и интересы мои. Въ чемъ вамъ вѣрю, спорить и прекословить не буду. Довѣренность эта принадлежитъ *такому-то* (звание, имя, отчество и фамилія).— Мѣсто, годъ, число и подпись довѣрителя.

Форма прошенія объ опредѣленіи въ учебное заведеніе

Господину Директору (или Инспектору, такое-то учебное зав.), такого-то (звание, имя, отчество и фамилія).

Прошеніе.

Желая дать образованіе сыну моему *имя* (или дочери, родственнику, воспитаннику) во вѣренномъ Вамъ учебномъ заведеніи, имѣю честь просить распоряженія Вашего о томъ, чтобы онъ (или она) былъ-а подвергнутъ-а подлежащему испытанію и медицинскому освидѣтельствуванію и помѣщенъ (или помѣщена) въ тотъ классъ, въ которомъ онъ (или она) по своимъ познаніямъ и возрасту можетъ поступить. При семъ имѣю честь сообщить, что онъ (или она) приготовлялся къ поступл. въ такой-то классъ и до сего времени обучался (или обучалась въ такомъ-то учебномъ заведеніи (или дома). При этомъ прилагаются такіе-то документы (свидѣтельство о возрастѣ, званіи и привитіи оспы).

Городъ, годъ, мѣсяць и число.

Подпись.

Адресъ.

ДУХОВНЫЯ ЗАВѢЩАНІЯ.

Завѣщанія бываютъ домашнія и совершаемыя у Нотаріуса. Предпочитать слѣдуетъ послѣднія, такъ какъ они не такъ подлежатъ оспариванію, какъ первыя; къ тому же за соблюденіе всѣхъ формальностей отвѣтственны нотаріусы, дѣятельность которыхъ независимо отъ

отвѣтственности по суду гарантируется еще залогомъ по должности. При нотаріальномъ завѣщаніи, когда утверждаются по суду свидѣтелей не допрашиваютъ, а потому и не приходится ихъ разыскивать, какъ въ дѣлахъ о завѣщаніяхъ домашнихъ. Нотаріальное завѣщаніе по закону отмѣняетъ ранѣе сдѣланное домашнее завѣщаніе, а домашнее не отмѣняетъ ранѣе сдѣланнаго нотаріальнаго. Нотаріальное завѣщаніе стоитъ по такѣ отъ 8 до 10 руб.

Когда имѣніе благопріобрѣтенное и когда имущество заключается въ движимости и капиталѣ, всегда считаемихъ благопріобрѣтенными—можно писать завѣщаніе домашнее примѣрно слѣдующаго содержания.

Во имя Отца и Сына и Святаго Духа. Такого года *такого-то* мѣсяца и числа, я, нижеподписавшійся (звание, имя, отчество и фамилія), находясь въ здоровомъ умѣ и твердой памяти, по праву данному мнѣ закономъ, завѣщаю послѣ моей смерти все мое имѣніе такой-то губ —уѣзда, или все мое благопріобрѣтенное имущество, движимое и недвижимое, въ чемъ бы оно ни заключалось и гдѣ бы ни находилось, *такому-то лицу* (звание, имя, отчество и фамилія) въ полную собственность. Это духовное завѣщаніе со словъ завѣщателя (звание, имя, отчество и фамилія), находящагося въ здоровомъ умѣ и твердой памяти, писалъ губ. секр. Петръ Петровъ Петровъ. Къ сему духовному завѣщанію (звание, имя, отчество, и фам. завѣщателя) руку приложилъ. Что это духовное завѣщаніе писано губ. секр. Петр. Петр. Петровымъ со словъ завѣщателя (звание, имя, отч. и фам. находящ. въ здоровомъ умѣ и твердой памяти и имъ, завѣщателемъ, собственноручно подписано, въ томъ свидѣтелемъ былъ и руку приложилъ дворянинъ Фед. Фед. Федоровъ. Въ томъ же свидѣтелемъ былъ и руку приложилъ крестьянинъ Семенъ Сем. Егоровъ. Въ томъ же свидѣтелемъ былъ и руку приложилъ купецъ Оома Оомичъ Ооминъ.

Примѣчаніе 1-е. За незнаніемъ грамоты завѣщателемъ можетъ подписаться по его просьбѣ другое лицо, только не

переписчикъ завѣщанія. Подпись переписчика обязательна. Помимо этихъ подписей необходима подпись еще трехъ свидѣтелей. Однако достаточно и двухъ свидѣтелей, если 1 изъ нихъ духовный отецъ завѣщателя, или если завѣщаніе не только подписано, но и все переписано рукою самого завѣщателя. Въ этомъ послѣднемъ случаѣ форма подписи свидѣтелей будетъ такая, что это духовное завѣщаніе собственноручно писано и подписано завѣщателемъ (звание, имя, отч. и фам.), находящемся въ здоровомъ умѣ и твердой памяти, въ томъ свидѣт. былъ и руку приложилъ *такой-то*. Духовный отецъ, подписавш. свидѣтелемъ, не можетъ быть ни рукоприкладчикомъ за завѣщателя, ни переписчикомъ, такъ какъ въ противномъ случаѣ завѣщаніе окажется недѣйствительнымъ.

2-е. Ни свидѣтелями, ни переписчиками не могутъ быть: 1) лица, въ пользу коихъ составлено завѣщаніе; 2) родственники ихъ до 4-й степени и свойственники до 3-й степени, если завѣщаніе дѣлается не въ пользу прямыхъ наслѣдн., вполнѣ или хотя частью; 3) душеприказчики или опекуны, назначенные по духовному завѣщанію; 4) тѣ, которые по закону не имѣютъ права сами завѣщать; 5) всѣ тѣ, кои, по общимъ законамъ, въ свидѣтел. по дѣламъ гражданскимъ не приемиются; 6) неграмотные и малолѣтніе; 7) въ губ. Черниговской и Полтавской женщины.

3-е. Если завѣщаніе будетъ въ нѣсколько листовъ, то завѣщатель начинаетъ подписывать внизу 1-го листа, потомъ 2-го и продолжаетъ подпись послѣ подписи переписчика или конца завѣщанія.

Родовыя имѣнія при наличности потомковъ завѣщать вельзя. Когда-же потомковъ нѣтъ, то можно завѣщать родовое имѣніе родственникамъ изъ того рода изъ котораго осталось имѣніе, т. е. родовое отъ отца въ родъ его, а родовое отъ матери—въ ея родъ. Завѣщаніе въ этомъ случаѣ должно быть непременно нотаріальное и при томъ на одно лицо, но не двухъ и болѣе лицъ.

Законъ о правѣ застройки.

Высочайше утвержденный 23 июня 1912 года. [Собр. узанон. и распоряж. прав. № 130, 1912 г.]

Въ измѣненіе и дополненіе подлежащихъ узаконеній постановить нижеслѣдующія правила:

1. Собственникъ земельного участка можетъ предоставить таковой подъ застройку другому лицу по договору на срокъ и за вознагражденіе, обусловленные въ семъ договорѣ, согласно правиламъ, изложеннымъ въ послѣдующихъ статьяхъ.

2. Установленное на основаніи статьи 1 право, именуемое правомъ застройки, переходитъ по наслѣдству и можетъ быть на время его дѣйствія отчуждаемо какъ добровольно, такъ и съ торговъ, завѣщаемо и обременяемо долгами, а также правами участія частнаго (сервитутами), если на сей послѣдній предметъ въ договорѣ содержится особое разрѣшеніе,—порядкомъ, опредѣленнымъ для имуществъ недвижимыхъ.

3. Право застройки можетъ быть устанавливаемо, по соглашенію сторонъ, на сроки не менѣе тридцати шести и не болѣе девяноста девяти лѣтъ.

4. Право застройки можетъ простирается и на такую часть предоставленнаго по договору земельного участка, которая, хотя и не предназначена подъ строенія, но должна служить для надобностей самой застройки.

5. Право застройки можетъ быть устанавливаемо лишь въ пользу лица, имѣющаго право пріобрѣтенія недвижимыхъ имуществъ въ данной мѣстности.

6. Право застройки на надѣльныхъ земляхъ можетъ быть устанавливаемо въ пользу лицъ всѣхъ сословій.

7. Право застройки устанавливается:

1) на надѣльныхъ земляхъ, принадлежащихъ обществамъ сельскихъ обывателей,—по приговорамъ подлежащихъ сходовъ, постановляемымъ въ порядкѣ статьи 66 общаго положенія о крестьянахъ (св. зак. т. IX, особ. прил., кн. I, изд. 1902 г. и по прод. 1906, 1908 и 1910 гг. ¹⁾); приговоры эти подлежатъ обязательному разсмотрѣнію земскихъ

начальниковъ или замѣняющихъ ихъ лицъ крестьянскихъ установленій, а также мировыхъ посредниковъ, примѣнительно къ порядку, установленному въ статьяхъ 30 и 31 положенія о крестьянскихъ установленіяхъ (св. зак., т. IX, особ. прил., кн. III, изд. 1902 г. ¹⁾);

2) на земляхъ, принадлежащихъ городскимъ населеніямъ,—на основаніи опредѣлений и приговоровъ, постановляемыхъ городскими общественными управленіями въ порядкѣ статьи 71, статьи 63, приложения къ примѣчанію 3 къ ст. 1 и ст. 3 приложения къ ст. 22 городского положенія (св. зак., т. II, изд. 1902 г. и по прод. 1906 г.);

3) на земляхъ, принадлежащихъ духовнымъ установленіямъ разныхъ вѣроисповѣданій,—съ разрѣшенія Святѣйшаго Синода, Министра Внутреннихъ Дѣлъ или Намѣстника Его Императорскаго Величества на Кавказѣ, по принадлежн;

4) на земляхъ казенныхъ—съ соблюденіемъ порядка, установленнаго дѣйствующими узаконеніями и для разрѣшенія отдачи таковыхъ земель въ пользованіе;

5) въ имѣніяхъ заповѣдныхъ, временно-заповѣдныхъ и маіоратныхъ—съ разрѣшенія Правительствующаго Сената (ст. 8) и

6) въ имѣніяхъ ленныхъ, поіезуитскихъ, а также пріобрѣтенныхъ по правиламъ инструкціи 23 іюля 1865 года (п. с. з. 1867 г., № 42328)—съ разрѣшенія мѣстнаго управленія земледѣлія и государственныхъ имуществъ.

8. По имѣніямъ, перечисленнымъ въ пунктѣ 5 статьи 7, установленіе права застройки разрѣшается:

1) по заповѣднымъ имѣніямъ—судебнымъ департаментомъ Правительству-

¹⁾ Положен. о крест. установ. ст. 30. Земскій начальникъ имѣетъ право разсматривать всѣ приговоры, постановляемые Волостными и Сельскими сходами въ предѣлахъ вѣреннаго ему участка.

Ст. 31. Если Земскій Начальникъ удостовѣрится, что приговоръ Волостного или Сельскаго схода постановленъ несогласно съ законами, либо клонится къ явному ущербу сельскаго общества, либо нарушаетъ законныя права отдѣльныхъ его членовъ или приписанныхъ къ волости лицъ, то онъ остановивъ исполненіе сего приговора, представляетъ его, вмѣстѣ съ своимъ заключеніемъ, на разсмотрѣніе Уѣзднаго Съѣзда.

¹⁾ Общее полож. о крест. ст. 66. Для рѣшенія... дѣлъ требуется согласіе не менѣе двухъ третей всѣхъ крестьянъ, имѣющихъ голосъ на сходѣ...

ющаго Сената, которому должны быть предоставлены заключенія мѣстныхъ дворянской опеки и губернатора;

2) по временно-заповѣднымъ имѣніямъ — первымъ департаментомъ Правительствующаго Сената, которому должно быть предоставлено заключеніе мѣстнаго собранія предводителей и депутатовъ дворянства или должностныхъ лицъ, указанныхъ въ статьѣ 493¹⁵ законовъ гражданскихъ (св. зак., т. X, ч. 1 изд. 1900 года), и

3) по маіоратнымъ имѣніямъ — первымъ департаментомъ Правительствующаго Сената, которому должны быть предоставлены заключенія мѣстныхъ управленія земледѣлія и государственныхъ имуществъ и губернатора.

9. При установленіи права застройки на земляхъ, принадлежащихъ причтамъ православнаго исповѣданія, должны быть соблюдаемы слѣдующія правила:

1) Причитающееся причту повремен. вознагражденіе можетъ быть получаемо имъ не болѣе, какъ за годъ впередъ, и

2) если по договору обусловлено единовременное вознагражденіе, то такое обращается въ неприкосновенный капиталъ причта или присоединяется къ сему капиталу.

10) Установленіе права застройки въ имѣніяхъ заповѣдныхъ временно-заповѣдныхъ и маіоратныхъ можетъ быть разрѣшено (ст. 7 п. 5 и ст. 8) съ соблюденіемъ слѣдующихъ правилъ:

1) причитающееся владѣльцу повременное вознагражденіе можетъ быть получаемо имъ не болѣе, какъ за годъ впередъ, и

2) если по договору обусловлено единовременное вознагражденіе, то такое обращается въ неприкосновенный капиталъ, входящій въ составъ имѣнія, или присоединяется къ сему капиталу, а владѣлецъ пользуется получаемыми съ капитала процентами.

11. Для установленія права застройки на земляхъ, состоящихъ по какимъ бы то ни было основаніямъ въ управленіи опекуна, обязательно испрошеніе разрѣшенія тѣхъ же установленій, какъ для продажи недвижимаго имѣнія малолѣтнихъ. При разрѣшеніи установленія права застройки принимается

въ соображеніе, чтобы интересы собственника земли были охраняемы не только на время существованія опеки, но и на послѣдующее время, на которое простирается право застройки.

Добровольное отчужденіе и залогъ права застройки опекуномъ надъ имуществомъ застройщика могутъ послѣдовать только въ случаяхъ и съ соблюденіемъ порядка разрѣшенія определенныхъ для продажи и залога недвижимаго имѣнія малолѣтнихъ.

12. Право застройки, установленное на заложенной землѣ, а также на земляхъ, находящихся по какимъ-либо причинамъ подъ запрещеніемъ, безъ согласія залогодержателя или лицъ и учреждений, въ пользу коихъ наложено запрещеніе, необязательно для сихъ послѣднихъ. Нотаріальныя установленія, при совершеніи актовъ о правѣ застройки на землѣ, состоящей въ залогъ или подъ запрещеніемъ, обязаны предупредить стороны о существѣ правила, въ сей статьѣ изложеннаго, и включать это правило въ текстъ акта.

13. Вознагражденіе за право застройки въ предѣлахъ договорнаго срока, не подлежитъ измѣненію по усмотрѣнію одной изъ сторонъ, но въ акты объ установленіи сего права могутъ быть включаемы условія объ определенномъ измѣненіи вознагражденія по истеченіи указанныхъ въ означенномъ актѣ промежутковъ времени, либо въ зависимости отъ наступленія предусмотрѣнныхъ въ этомъ актѣ точно определенныхъ событій.

14. Установленіе вознагражденія за право застройки личными услугами не допускается подъ страхомъ недействительности сдѣлки.

15. Лицо, пріобрѣвшее право застройки, обязано нести всѣ слѣдующіе за занимаемый земельный участокъ общественные, земскіе, городскіе и государственные сборы и повинности.

16. Въ случаѣ раздробленія права застройки, вслѣдствія отчужденія наслѣдованія или раздѣла, безъ согласія собственника земли на распределеніе причитающихся ему платежей между отдѣльными владѣльцами права застройки, — всѣ они въ этихъ платежахъ отвѣтствуютъ предъ собственникомъ земли совокупно (каждый за всѣхъ и всѣ за cadaго).

17. Взысканіе присужденныхъ собственнику земли платежей за право застройки можетъ быть обращено на это право и на возведенныя на участкѣ постройки не ранѣе шести мѣсяцевъ со дня просрочки указанныхъ платежей. Взысканіе это, насколько оно касается платежей, срокъ коихъ наступилъ не болѣе, чѣмъ за два года до предъявленія иска, и при условіи обращенія взысканія по исполнительному листу въ теченіе года по вступленіи въ законную силу судебного рѣшенія, пользуется преимуществомъ удовлетворенія изъ вышеозначеннаго имущества предъ всѣми долгами застройщика, хотя бы и обезпеченными этимъ имуществомъ, за исключеніемъ требованій, указанныхъ въ статьѣ 1163 устава гражданскаго судопроизводства (св. зак., т. XVI, ч. 1, изд. 1892 г. и по прод. 1906 г.).

Собственникъ земли въ правѣ обратиться взысканіе присужденныхъ платежей на другое имущество застройщика на общемъ основаніи, не стѣсняясь вышеуказанными сроками.

18. Право застройки прекращается:

1) наступленіемъ срока и

2) совпаденіемъ въ одномъ лицѣ права застройки съ правомъ собственности на обремененный симъ участокъ.

19) При прекращеніи права застройки вслѣдствіе наступленія срока (ст. 18, п. 1), въ отношеніи возведенныхъ застройщикомъ построекъ примѣняются слѣдующія правила, если между сторонами не состоялось иныхъ соглашеній:

1) застройщикъ имѣетъ право снести постройку къ истеченію срока договора; застройщикъ обязанъ снести ихъ, если того потребуетъ, не позже мѣсяца послѣ срока договора, собственникъ земли; на снесеніе построекъ по требованію собственника, заявленному позже, чѣмъ за четыре мѣсяца до истеченія срока договора, застройщику предоставляется четырех-мѣсячный срокъ со дня предъявленія требованія;

2) постройки, не снесенныя застройщикомъ, остаются въ пользу собственника земли, который, если имъ было

заявлено требованіе о сносѣ, имѣетъ право на возмѣщеніе ему застройщикомъ издержекъ по сносу построекъ, произведенному въ продолженіе перваго года послѣ срока договора, и

3) собственникъ земли имѣетъ право потребовать оставленія въ его пользу застройщикомъ построекъ за вознагражденіе, соотвѣтствующее той выгодѣ, которой лишается застройщикъ, утрачивая право снесенія построекъ; означенное требованіе собственника должно быть заявлено не позже какъ за годъ до истеченія срока договора.

Нотаріальныя установленія при совершеніи актовъ о правѣ застройки обязаны предупреждать стороны о существѣ правилъ, въ сей статьѣ изложенныхъ, о чемъ и дѣлать соотвѣтствующую отмѣтку въ текстѣ акта.

20. Застройщикъ можетъ отказаться отъ права застройки, при наступленіи невозможности пользоваться участкомъ, сообразно его назначенію, если невозможность эта явилась послѣдствіемъ принудительнаго отчужденія части участка для государственной или общественной надобности или какихъ либо стихійныхъ явленій, наступленіе коихъ для застройщика равносильно гибели предмета пользованія.

21. По требованію собственника земли, право застройки прекращается если застроенный участокъ ему необходимъ для разработки ископаемыхъ, указанныхъ въ статьѣ 260 устава горнаго (св. зак., т. VII, по прод. 1906 г. ¹⁾), а также золота, платины, цѣнныхъ, драгоценныхъ и цвѣтныхъ камней, нефти, янтаря и соли, и если эти ископаемыя не могутъ быть извлечены безъ поврежденія строеній. Но право это не прекращается, если застройщикъ изъявитъ желаніе возобновить пользованіе участкомъ по окончаніи разработки нѣдръ или согласится ограничиться пользованіемъ тою частью участка, которая не нужна для таковой разработки.

¹⁾ Уст. Горн. ст. 260. Горному промыслу на основаніи правилъ, изложенныхъ въ статьяхъ 255—333, подлежатъ: 1) металлы и металлическія руды (кромѣ россыпей и коренныхъ мѣсторожденій золота и платины); 2) ископаемые угли, горячіе сланцы и смолы (кромѣ нефти и янтаря); 3) графитъ; 4) сѣра и сѣрный колчеданъ; 5) огнеупорныя глины и камни; 6) квасцовый камень, и 7) азбестъ.

22. Въ предусмотрѣнныхъ въ статьѣ 21 случаяхъ собственникъ земли обязанъ возмѣстить застройщику убытки, причиняемые досрочнымъ прекращеніемъ права застройки, или сокращеніемъ земельной площади, обремененной этимъ правомъ, или приостановлен. пользованія участкомъ; при сохраненіи права застройки въ отношеніи части участка собственникъ обязанъ, сверхъ того, соотвѣтственно уменьшить плату за право застройки.

23. Право пользоваться для возведенія и хозяйственнаго обслуживанія строеній находящимися на участкѣ застройщика строительными матеріалами принадлежит застройщику, для чего послѣднему предоставляется производить работы по добычѣ сихъ матеріаловъ.

Застройщикъ имѣетъ право пользоваться имѣющеюся на этомъ участкѣ водою, а также въ его предѣлахъ устраивать колодцы и обдѣлывать рудники и источники.

24. Досрочное прекращеніе права застройки, вслѣдствіе совпаденія его съ правомъ собственности въ одномъ лицѣ, не влечетъ за собою уничтоженія установленныхъ застройщикомъ залоговъ, правъ участія частнаго (сервитутовъ) и иныхъ крѣпостныхъ обремененій, и таковыя сохраняютъ свою силу до истеченія срока договора въ тѣхъ предѣлахъ, въ которыхъ они были установлены.

Въ случаяхъ указанныхъ въ статьѣ 20, означенныя въ настоящей (24) статьѣ права и обремененія необязательны для собственника земельного участка.

Въ случаѣ, указанномъ въ статьѣ 21, права и обремененія эти сохраняютъ свою силу, но могутъ быть осуществляемы лишь въ той мѣрѣ, поскольку это не препятствуетъ собственнику, земли извлекать ископаемыя. Залогодержатель можетъ, однако, требовать обращенія вознагражденія, причитающагося застройщику по статьѣ 22, на уплату, хотя бы досрочную, долга, обезпеченнаго залогомъ права застройки, и это требованіе пользуется преимуществомъ удовлетворенія предъ другими долгами застройщика, кромѣ платежей, указанныхъ въ части первой статьи 17, и требованій, перечисленныхъ въ ст. 1163 устава гражданскаго судопроизводства (св. зак.,

т. XVI, ч. 1, изд. 1892 г. и по прод. 1906 г. ¹⁾).

25. Въ случаѣ взысканія срочныхъ платежей согласно статьѣ 17, правило изложенное въ первой части статьи 24, не примѣняется, если право застройки прекращается вслѣдствіе оставленія сего права собственникомъ земли за собою при несостоявшихся вторыхъ торгахъ.

26. Договоры объ установленіи права застройки совершаются крѣпостнымъ порядкомъ, съ открытіемъ для каждаго права особаго листа въ реестрѣ крѣпостныхъ дѣлъ, какъ на отдѣльное имѣніе. Договоры сіи должны содержать въ себѣ:

- 1) наименованіе акта договоромъ о правѣ застройки;
- 2) обязательство застройщика произвести, въ опредѣленный срокъ постройки;
- 3) опредѣленіе размѣра и сроковъ вознагражденія собственника, и
- 4) срокъ, на который устанавливается право застройки.

Кромѣ того, въ договоры могутъ быть включаемы условія о судьбѣ возведенныхъ построекъ по прекращеніи договора, о предоставленіи застройщику права обременять занятый имъ подъ застройку участокъ правами участія частнаго (сервитутами), о предоставленіи собственнику земельного участка права преимущественной покупки въ случаѣ добровольнаго отчужденія застройщикомъ права застройки, а также другія условія, не противорѣчащія существеннымъ признакамъ права застройки.

27) Договоры объ установленіи права застройки подлежатъ оплатѣ пропорціо-нальнымъ гербовымъ сборомъ. Цѣною акта признается сумма первоначальнаго годичнаго платежа, умноженная на

¹⁾ Уст. Гр. Суд. ст. 1163. Изъ представленной покупщикомъ суммы прежде всего уплачиваются числящіяся на имѣніи по день продажи недоимки въ казенныхъ, земскихъ, городскихъ и другихъ общественныхъ сборахъ всякаго рода, равно какъ издержки по производству описи и продажи имѣнія и суммы, затраченныя на принятіе мѣръ, указанныхъ въ статьѣ 404 Устава Строительнаго (По прод. 1886 г.), если такія мѣры были приняты.

Примѣчаніе г. Въ случаѣ приобрѣтенія съ публичныхъ торговъ недвижимаго имѣнія, принадлежащаго дворянину, лицомъ не дворянскаго сословія, на обязанности новаго владѣльца имѣнія лежитъ уплата сбора на частныя дворянскія повинности впредъ до окончанія того трехлѣтія, на которое сей сборъ исчисленъ по дѣйствующей раскладкѣ.

Примѣчаніе з. (по прод. 1906 г.). Статьѣ 404 Устава Строительнаго (по прод. 1886 г.) указанной въ сей (1163) статьѣ, соотвѣтствуютъ статьи 209—211 того-же Устава, изданъ 1900 г.

двадцать, съ добавленіемъ единовременнаго платежа, если таковой установленъ. Причитающійся съ договора гербовый сборъ, по просьбѣ заинтересованныхъ лицъ, разсрочивается казенною палатою на срокъ до шести лѣтъ, съ наложеніемъ запрещенія на устанавливаемое право.

II. Въ отношеніи заключенныхъ до дня обнародованія настоящаго закона договоровъ найма недвижимыхъ имуществъ для возведенія построекъ установить нижеслѣдующія временныя правила:

1. Если до дня обнародованія сего закона, въ предѣлахъ городовъ, сель, мѣстечекъ или поселеній другихъ наименованій возведены, согласно наемному договору, строенія на нанятой землѣ—наемщикъ (или пріемникъ правъ его по сему договору) при наличности условій, указанныхъ въ слѣдующихъ (2—4 статьи, можетъ требовать отъ хозяина земли, чтобы послѣдній, по истеченіи срока договора, оставивъ эти строенія за собою, возмѣстилъ ему ихъ стоимость.

2. Хозяинъ земли обязанъ возмѣстить наемщику стоимость строеній, въ томъ лишь случаѣ, если, видомъ краткосрочныхъ арендныхъ отношеній стороны, заключая первоначальный договоръ, имѣли намѣреніе установить пользованіе землею подъ строеніями на срокъ, продолжительнѣе опредѣленнаго договора, и если, притомъ, хозяинъ земли или не изъявляетъ согласія на оставленіе ея въ означенномъ пользованіи на дальнѣйшее время, или предлагаетъ для сего установленіе такого срока, либо такое возвышеніе платы, либо иное измѣненіе или дополненіе договора, которыя, не соотвѣтствуя мѣстнымъ условіямъ, являются чрезмѣрно обременительными для наемщика и которыя не соотвѣтствуютъ первоначальному соглашенію сторонъ относительно условій дальнѣйшаго продолженія договора.

3. Обязанность возмѣстить наемщику стоимость строеній относится лишь къ строеніямъ, не снесеннымъ ко дню прекращенія договора и поступающимъ въ собственность хозяина земли. Обязанность эта не распространяется на строенія, столь обветшалыя или оказавшіяся въ такомъ видѣ, что они не пригодны для пользованія.

4. Стоимость строеній, подлежащая возмѣщенію наемщику, опредѣляется въ соотвѣтствіи съ состояніемъ ихъ ко времени окончанія наемнаго договора и съ степенью погашенія наемщиковъ произведенныхъ на сооруженіе построекъ затратъ.

5. Основанные на статьяхъ 1 и 2 сего (II) отдѣла иски могутъ быть предъявляемы не ранѣе трехъ лѣтъ и не позднѣе года до истеченія срока договора. По договорамъ, срокъ коихъ истекъ до дня обнародованія сего закона, или истекаетъ ранѣе года со дня его обнародованія, означенные иски могутъ быть предъявляемы арендаторомъ земли въ теченіе года со дня обнародованія сего закона, если постройки еще не снесены и принадлежатъ арендатору.

6) Правила сего (II) отдѣла не распространяются:

а) на строенія, возведенныя на войсковыхъ и станичныхъ земляхъ казачьихъ войскъ (св. зак., т. X ч. 1, изд. 1900 г., стт. 1403 и 1694¹⁾);

б) на строенія, возведенныя на землѣ, отданной въ наемъ на условіяхъ, указанныхъ въ статьѣ 1697 законовъ гражданскихъ (св. зак., т. X ч. 1, изд. 1900 г.²⁾), или вообще съ положительнымъ означеніемъ въ договорѣ, что, по истеченіи его срока, строенія поступаютъ въ собственность хозяина земли безвозмездно, или за опредѣленное въ самомъ договорѣ вознагражденіе;

в) на строенія, возведенныя на земляхъ, сданныхъ въ наемъ на сроки свыше тридцати шести лѣтъ на основаніи дѣйствующихъ узаконеній или особыхъ Высочайшихъ повелѣній;

г) на строенія, возведенныя на земляхъ, сданныхъ въ наемъ для сельскохозяйственнаго пользованія, хотя бы и

¹⁾ Законы гражданскіе ст. 1403. Лицамъ, не принадлежащимъ къ составу казачьихъ войскъ, дозволяется, въ предѣлахъ войсковыхъ земель, пріобрѣтать прочную осѣдность на вѣчныя времена, съ соблюденіемъ правилъ, изложенныхъ въ особыхъ положеніяхъ.

1694. Наемъ войсковыхъ и станичныхъ земель и оброчныхъ статей въ казачьихъ войскахъ производится съ соблюденіемъ особыхъ правилъ.

²⁾ 1697. Дворовыя, лавочныя, мельничныя и прочія, предназначенныя для хозяйственныхъ заведеній, мѣста могутъ быть отдаваемы въ наемъ или содержаніе изъ выстройки, на счетъ наемщика, съ тѣмъ, чтобы онъ въ теченіе условленнаго числа лѣтъ пользовался выстроеннымъ зданіемъ, а по прошествіи срока все выстроенное поступило бы въ собственность хозяина.

съ правомъ возведенія на нихъ построекъ, необходимыхъ для такого пользованія;

д) на строенія, возведенныя на площадяхъ общаго пользованія, а также на временныя постройки (балаганы, сараи и т. п.);

е) на строенія, возведенныя на земляхъ, отданныхъ подъ разработку ископаемыхъ, и

ж) на строенія, возведенныя на земляхъ, сданныхъ церковными причтами въ годичную аренду (Выс. утв. 24-го марта 1873 г. прав., § 10, п. с. з. № 52048) ¹⁾.

7. Постановленія настоящаго (II) отдѣла не примѣняются къ казнѣ и Министерству Императорскаго Двора и Удѣловъ въ отношеніи строеній, возведенныхъ наемщикомъ на земляхъ казенныхъ или состоящихъ въ вѣдѣніи названнаго Министерства.

III. Постановить, что собственникамъ строеній, возведенныхъ на основаніи договоровъ о наймѣ недвижимыхъ имуществъ, заключенныхъ до обнародованія сего закона, на земляхъ: 1) удѣльныхъ переданныхъ Крестьянскому поземельному банку въ силу Высочайшаго повелѣнія 12 августа 1906 г. ²⁾ и 2) кабинетскихъ и казенныхъ, единственнаго владѣнія казны и Кабинета Его Императорскаго Величества, — земли подъ строеніями, по истеченіи сроковъ, указанныхъ въ договорахъ найма, могутъ быть предоставляемы независимо отъ сословія и экономическаго положенія собственниковъ строеній: а) удѣльныя, переданныя Крестьянскому поземельному банку, — на основаніяхъ, указанныхъ въ Высочайшемъ повелѣніи 12-го августа 1906 г.,

¹⁾ Выс. утв. 24 марта 1873 г. правила § 10. Церковныя полевыя земли могутъ быть отдаваемы въ аренду, или особо однимъ членомъ причта достающагося ему участка или какой-либо части этого участка, или же сообща цѣлымъ причтомъ всей или нѣсколькихъ общихъ участковъ церковной земли, но въ томъ и другомъ случаѣ съ соблюденіемъ слѣдующихъ правилъ: 1) отдѣльно каждымъ членомъ причта участки церковной земли отдаются въ аренду съ вѣдома настоятеля церкви или завѣдующаго церковью настоятельнаго помощника и прочаго причта; 2) сообща цѣлымъ причтомъ вся церковная земля, или извѣстная часть ея, отдается въ аренду съ общаго согласія всѣхъ членовъ причта и 3) какъ отдаленныя участки каждымъ членомъ причта по принадлежности, такъ и вся церковная земля, или часть ея, сообща цѣлымъ причтомъ отдаются въ аренду на срокъ не болѣе одного года и не иначе, какъ по письменному домашнему условію, которое при отдачѣ въ аренду однимъ членомъ причта своего участка подписывается сдающимъ землю и нанимателемъ и свидѣлствуется настоятелемъ церкви или завѣдующимъ церковью настоятельскимъ помощникомъ, а при отдачѣ земли сообща цѣлымъ причтомъ — подписывается всѣми членами причта и съемщикомъ.

²⁾ См. стр. 45.

и б) кабинетскія, переданныя въ казну, и казенныя — въ порядкѣ статей въ 180 — 184 устава о казенныхъ оброчныхъ статьяхъ (св. зак., т. VIII, ч. 1, изд. 1908 года).

Уст. о казенныхъ оброчныхъ статьяхъ.

Ст. 180. Казенныя имущества, предоставленныя въ потомственное пользованіе, отданныя въ безсрочное или безпереоброчное содержаніе навсегда и предоставленныя въ вѣчно-чиншевое владѣніе (ст. 175, п. 1), а также предоставленныя въ оброчное содержаніе съ правомъ казны на періодическое увеличеніе оброка (ст. 175, п. 2), могутъ быть продаваемы лицамъ, кои ими пользуются, по добровольному съ ними соглашенію, безъ торговъ, за сумму, образующуюся посредствомъ капитализаціи приносямаго ими казнѣ дохода: изъ четырехъ процентовъ, когда продаются имущества, указанные въ пунктѣ 1 статьи 175, и изъ четырехъ процентовъ и ниже, когда продаются имущества, указанные въ пунктѣ 2 той же статьи. Во всѣхъ сихъ случаяхъ, причитающійся съ продаваемыхъ имуществъ оброкъ, за время до пріобрѣтенія ихъ въ собственность, не засчитывается въ счетъ продажной цѣны.

Ст. 181. Всѣ предположенія о продажѣ казенныхъ имуществъ, перечисленныхъ въ статьѣ 175 ¹⁾, предварительно окончательнаго ихъ разрѣшенія, подлежатъ разсмотрѣнію въ Совѣтѣ Главнуправляющаго Землеустройствомъ и Земледѣліемъ.

Ст. 182. На продаваемыя на основаніи статьи 175 имущества выдаются установленнымъ порядкомъ данныя, причемъ Главнуправляющему Землеустройствомъ и Земледѣліемъ предоставляется разсрочивать продажную цѣну на основаніяхъ, изложенныхъ въ статьяхъ 168 — 170. Къ случаямъ продажъ оброчныхъ статей городскимъ и сельскимъ обществамъ и отдѣльнымъ крестьянамъ по добровольному съ ними соглашенію примѣняется статья 172.

Ст. 183. Всѣ расходы по совершенію данныхъ на отчуждаемыя казенныя имущества относятся на счетъ пріобрѣтателей.

Ст. 184. Оцѣнка отчуждаемыхъ на основаніи предшедшихъ статей казен-

¹⁾ См. стр. 45.

ныхъ имуществъ производится согласно правиламъ, утверждаемымъ Главноуправляющимъ Землеустройствомъ и Земледѣліемъ, по соглашенію съ Министромъ Финансовъ и Государственнымъ Контролеромъ.

175. Главноуправляющему Землеустройствомъ и Земледѣліемъ предоставляется разрѣшать собственною властью продажу нижепсменованныхъ казенныхъ имуществъ, независимо отъ ихъ пространства и расположенія, если они приносятъ дохода не болѣе пятисотъ рублей въ годъ или стоимостью не превосходятъ десяти тысячъ рублей и если притомъ имущества эти бесполезны для потребностей государства и невыгодны для казны: 1) всякаго рода участковъ и оброчныхъ статей, предоставленныхъ въ потомственное ползovanje (Уст. Сел. Хоз., изд. 1903 г., ст. 28, прил.: ст. 1-12), отданныхъ въ безсрочное и переоброчное содержаніе навсегда (ст. 122—124) и предоставленныхъ въ вѣчночиншевое владѣніе; 2) всякаго рода участковъ и оброчныхъ статей, отданныхъ въ оброчное содержаніе съ правомъ казны на періодическое увеличеніе оброка; 3) расположенныхъ среди городовъ и селеній участковъ, свободныхъ отъ построекъ; 4) участковъ, занятыхъ домами, хозяйственными постройками или всякаго рода торговыми и промышленными заведеніями, если участки эти не расположены внутри казенныхъ земельныхъ или лѣсныхъ дачъ; 5) садовъ, виноградниковъ, левадъ и огородовъ, не расположенныхъ внутри казенныхъ земельныхъ или лѣсныхъ дачъ; 6) бортевыхъ угодій, пчельниковъ и торфяниковъ за исключеніемъ расположенныхъ внутри казенныхъ земель или лѣсныхъ дачъ; 7) мѣстъ добычи недорогихъ строительныхъ матеріаловъ (камня, глины, песка, извести), если они не расположены внутри казенныхъ земельныхъ или лѣсныхъ дачъ; 8) рыбныхъ ловель въ небольшихъ озерахъ и рѣкахъ, а также въ прудахъ, за исключеніемъ водъ, находящихся въ предѣлахъ казенныхъ земель или принадлежащихъ казнѣ по береговому праву (Зак. Гражд., изд. 1900 г., ст. 424 и 428) или служащихъ мѣстомъ нереста для рыбы цѣнныхъ породъ; 9) камышевыхъ плавень, за исключеніемъ находящихся въ предѣлахъ казенныхъ земель или принадлежащихъ казнѣ по береговому праву

(Зак. Гражд., ст. 424 и 428); 10) водяныхъ мельницъ и подмельничныхъ мѣстъ; 11) мостовъ и переправъ, и 12) ярмарочныхъ площадей, плацовъ, вѣсовъ и подъемныхъ воротовъ.

Высочайшее повелѣніе 12 Августа 1906 года о передачѣ Крестьянскому Поземельному Банку удѣльныхъ земель.

Государь Императоръ, въ цѣляхъ увеличенія крестьянскаго землевладѣнія, въ 12-й день Августа мѣсяца 1906 г., Высочайше повелѣтъ соизволилъ:

I. Передать Крестьянскому Поземельному Банку для продажи чрезъ его посредство крестьянамъ: а) состоящія въ сельскохозяйственномъ пользованіи удѣльныя земли, не входящія въ границы лѣсныхъ дачъ, по мѣръ прекращенія арендныхъ на нихъ договоровъ; б) тѣ лѣсные участки, которые расположены чрезполосно съ посторонними владѣніями или окружены ими, и в) въ губерніяхъ: Архангельской и Вологодской тѣ части лѣсныхъ угодій, которыя представятся возможнымъ назначить въ продажу крестьянамъ.

II. Изъ состава удѣльныхъ земель, передаваемыхъ Крестьянскому Банку, исключить: а) участки, отведенные подъ фабрики, промышленныя заведенія и подъ разработку ископаемыхъ; б) тѣ части удѣльныхъ имѣній, которыя заняты дачами и прочими цѣнными строеніями, садами, выскими культурами, или представляютъ собою угодья, не отвѣчающія обычнымъ условіямъ крестьянскаго хозяйства, и в) земельныя угодья, принадлежащія удѣламъ въ Крыму, въ Закавказьѣ и Бѣловѣжской пушчѣ.

III. Распредѣленіе между крестьянами передаваемыхъ Крестьянскому Поземельному Банку земель, а также расцѣнку ихъ по отдѣльнымъ участкамъ, возложить на учрежденныя Именнымъ Высочайшимъ Указомъ 4 Марта 1906 года землеустроительныя комиссіи, при участіи Крестьянскаго Банка.

и IV. Составленіе предположеній относительно порядка передачи удѣльныхъ земель Крестьянскому Банку, производство расчета Банка съ Удѣльнымъ Вѣдомствомъ за передаваемыя земли и условій дальнѣйшей продажи этихъ зе-

мель крестьянамъ на основаніяхъ, отвѣчающихъ платежнымъ средствамъ послѣднихъ; возложить на Министра Императорскаго Двора по соглашенію съ Министрами Внутреннихъ Дѣлъ и Финансовъ и Главноуправляющимъ Землеустройствомъ и Земледѣліемъ съ тѣмъ, чтобы предположенія сіи представлены были на Высочайшее Его Император-

скаго Величества благовоззрѣніе въ ближайшемъ времени.

[„Прав. Вѣстн.“ 15 Августа 1906 г., № 183].

IV. Законъ о правѣ застройки ввести въ дѣйствіе повсемѣстно за исключеніемъ губерній Царства-Польскаго и прибалтійскихъ.

Подписаль: Предсѣдатель Государственнаго Совѣта
М. Акимовъ.

Финансовыя и торговопромышленныя свѣдѣнія.

ГОСУДАРСТВЕННЫЙ БАНКЪ.

Госуд. банкъ, его конторы и отдѣленія производятъ слѣдующія операціи:

Выдаютъ ссуды подъ залогъ: 1) всѣхъ государственныхъ и гарантированныхъ правительствомъ цѣнныхъ бумагъ; 2) облигацій и закладныхъ листовъ учреждений ипотечнаго кредита и облигацій городскихъ займовъ и 3) по указаніямъ совѣта банка, тѣхъ изъ негарантированныхъ частныхъ бумагъ, которыя принимаются въ закладъ по обязательствамъ съ казною (ст. 127 уст. Госуд. банка 1900 г.).

Учетъ векселей и другихъ срочныхъ обязательствъ, основанныхъ на личномъ кредитѣ, по которымъ срокъ платежа наступаетъ не болѣе какъ черезъ 6 мѣс. Векселя принимаются къ учету только тогда, когда они обезпечены въ платежѣ не менѣе какъ двумя благонадежными подписями и если они назначены къ платежу въ такомъ пунктѣ гдѣ есть учрежденія банка или казначейство. Въ исключительныхъ случаяхъ банкъ можетъ учитывать векселя и на сроки до 12 мѣс., точно такъ же допускать отсрочки и разсрочки долговъ по платежамъ, если найдетъ представленныя обезпеченія долга достаточными. Незначительность суммъ векселя не препятствуетъ его учету. Вексельный кредитъ закрывается лицамъ, допустившимъ свои векселя до протеста. Цѣнные бумаги и купоны, ассигновки горныхъ правленій и т. п. обязательства примим. банкомъ къ учету отъ предъав. ихъ. Гос. банкъ взим. по учету векселей и по спеціальному счету текущему подъ векселя на сроки: 3 мѣс.—4½%, на 6 мѣс.—5½%, 9 мѣс.—6% и 12 мѣс.—7%. По ссудамъ и спеціальнымъ текущимъ счетамъ подъ проц. бумаги и 4% ренту —5%, за разн. облигаціи—5½%. Кон-

торы и отдѣленія Государственнаго банка принимаютъ наличныя суммы во вклады срочные, принятые на срокъ не менѣе ½ года, % на которые установленъ въ размѣрѣ 4¾%. На вѣчное время, за счетъ Государственнаго Казначейства, съ уплатою по вкладамъ 3% (1911 г.) въ годъ,—за удержаніемъ сбора съ доходовъ отъ денежныхъ капиталовъ. Срочные вклады, принадлежащіе малолѣтнимъ, принимаются для обращенія изъ % на сроки и свыше 10 лѣтъ до совершеннолѣтія лицъ, на имя которыхъ они внесены. На срочные вклады могутъ быть вносимы суммы не менѣе 100 руб.

Выдача вкладовъ. (Постановлен. 1906 года, июнь). По прагиламъ Госуд. банка безсрочные вклады, внесенные родителями на имя малолѣтнихъ дѣтей, могли быть выдаваемы—до наступленія совершеннолѣтія дѣтей, на имя коихъ написаны книжки или свидѣтельства,—внесшимъ вклады родителямъ. Между тѣмъ, на основаніи ст. 180 т. X, ч. I, зак. гр. во время несовершеннолѣтія дѣтей родители управляютъ имуществомъ, собственно дѣтямъ принадлежащимъ, на правѣ опекуномъ, по правиламъ на раздѣлѣ III, объ опекѣ и попечительствѣ постановленномъ, и по имуществу дѣтей подчиняются тѣмъ же требованіямъ, какія установлены для опекуновъ постороннихъ (ст. 294). Согласно сему, по разъясненію Правит. Сената родительская власть въ отношенія имущества несовершеннолѣтнихъ дѣтей не имѣетъ самостоятельнаго значенія и распоряженія родителей могутъ быть признаны исполнѣ законными и для дѣтей обязательными лишь въ томъ случаѣ, если родители получили утвержденіе въ опекуномъ званіи отъ подлежащихъ учреждений и дѣйствуютъ подъ ихъ надзоромъ. Въ частности, относительно

капиталовъ малолѣтнихъ, внесенныхъ въ кредитныя учрежденія, дѣйствующіе въ качествѣ опекуновъ родители должны подчиняться правиламъ, въ ст. 268 т. X, ч. I, зак. гр., по которымъ капиталы эти могутъ быть получаемы опекунами обратно въ полной суммѣ или въ части лишь съ разрѣшенія опекунскаго учрежденія, утвержденного губернаторомъ. Въ виду этого совѣтъ банка призналъ необходимымъ прежній порядокъ, какъ не согласованный съ общими граждан. законами, исключить изъ наказа и правилъ по денежнымъ вкладамъ.

На текущій счетъ. Государств. банкъ принимаетъ вклады, на текущій счетъ ¹⁾ а также векселя и др. срочные денежные документы на комиссію для полученія по нимъ платежей, какъ отъ лицъ, имѣющихъ въ учрежд. банка текущ. счета, такъ и отъ лицъ, не имѣющ. текущ. счетовъ. Проценты по спеціальнымъ текущимъ счетамъ обезпеченнымъ векселями съ 1 іюля 1910 года взимаются въ томъ же размѣрѣ, какъ и по учету векселей (см. выше).

Условный текущій счетъ. Государств. банкъ, по заявленію желающаго лица, открываетъ условный текущій счетъ для производства денежныхъ расчетовъ— между этимъ лицомъ и всѣми тѣми, съ кѣмъ оно имѣетъ дѣла. Условные текущія счета могутъ быть открываемы частнымъ лицамъ, торгово-промышленнымъ товариществамъ, правительствен., сословнымъ или общественнымъ учрежденіямъ и частнымъ банкамъ, причемъ одному и тому же вкладчику условный счетъ можетъ быть открытъ въ нѣсколькихъ учрежденіяхъ банка одновременно. При открытіи условнаго счета вкладчикъ принимаетъ обязательство на своемъ счетѣ неподвижный (постоянный) остатокъ, смотря по ожидаемымъ оборотамъ, по соглашенію съ банкомъ, но не менѣе 300 руб. Въ любую контору или отдѣленіе банка желающій можетъ подать заявленіе со своею подписью, засвидѣтельствованною установлен. порядкомъ, и внести опредѣленную сумму, потребную для совершенія операцій. Съ января 1911 года оплата текущихъ счетовъ, какъ вновь отываемыхъ, такъ и старыхъ, принята въ 3—4%.

На условный текущій счетъ принимаются и ставятся банкомъ: а) всѣ вносимыя на этотъ счетъ суммы; б) поступающіе на имя вкладчика переводы и платежи всякаго рода; в) суммы по учетнымъ векселямъ, по ссудамъ подъ % бумаги, по купонамъ % бумагъ, лежащихъ на храненіи; г) % по текущему счету. Учрежденіе банка производитъ (безплатно платежи, перечисленіе на чужіе счета по чекамъ вкладчика, переводить суммы въ другія учрежденія банка и выдаетъ на это кредиты; оплачиваетъ векселя и др. срочныя обязательства и разные операціонные сборы. Вкладчику, при открытіи текущаго счета, выдаются расчетная книжка, въ которую должны заноситься всѣ полученія въ пользу вкладчика и книжка бѣлыхъ и красныхъ чековъ. Первые служатъ для приказовъ банка, а красные—для уплаты суммы указанной въ нихъ. Векселя и др. срочныя обязательства оплачиваются банкомъ по своевременномъ заявленіи вкладчика объ ожидаемомъ ихъ предъявленіи къ платежу. Закрытъ счетъ можетъ быть во всякое время. Вкладчикъ можетъ предъявить чекъ въ любомъ учрежденіи Госуд. банка для выдачи ему денегъ (требуется удостовѣреніе личности), конечно, по сношеніи съ учрежденіемъ, открывшимъ счетъ. Деньги выдаются по полученіи перевода. Равнымъ образомъ можно посылать чеки по почтѣ прямо въ учрежденіе, открывшее счетъ, съ просьбой о переводѣ денегъ, или о высылкѣ по почтѣ, или объ исполненіи иного порученія, которое банкъ исполнить можетъ. Всѣ расходы по порученіямъ (коммиссіонные, плата за переводы, почтовые и пр.) списываются съ условн. счета въ банкѣ.

Чекъ признается дѣйствительнымъ въ теченіе 10 дней, включая праздники и считая день выдачи и день предъявленія его. Поправка на чекъ должна быть каждая оговорена и удостовѣрена подписью выдававшего чекъ.

Переводы. Конторы и отдѣл. банка переводятъ почтою и по телеграфу денежные суммы между тѣми городами и пунктами, въ которыхъ дѣйствуютъ учрежденія банка или находятся казначейства, или приходо-расходныя кассы Мин. Финансовъ. Суммы взимаются для перевода не менѣе 25 руб.

¹⁾ Текущіе счета ежедневно отъ 10½ до 3 час., кромѣ Раздн., а учетъ векселей 2 раза въ недѣлю: пон. и четв.

Переводъ суммъ. Такса для перевода суммъ по переводнымъ билетамъ:

До 500 р.	25 к.	
Свыше 500 „ до 1000 р.	40 „	
„ 1000 „ „ 100000 „	40 „	съ т. р.
„ 100000 „ „ 200000 „	25 „	„ +15р
„ 200000 „	20 „	„ +25 „

при чемъ при переводахъ свыше 1000 р. неполная тысяча считается за полную.

Лицамъ, имѣющимъ, обыкновенно текущіе счета въ банкѣ, предоставляется право перевода съ ихъ счетовъ суммъ и менѣе 25 руб. Деньги вносятся при объявленіяхъ написанныхъ на бланкахъ, имѣющихся въ учр., во взносѣ денегъ выдается квитанція (гербовый сборъ 15 коп.). По приѣмѣ денегъ банкъ или казначейство выдаетъ переводящему на руки подлинный переводный билетъ, на особомъ бланкѣ, для отсылки получателю, копія котораго препровождается учрежденіемъ въ мѣсто оплаты перевода. Вноситель денегъ, получившій переводный билетъ, самъ долженъ отослать его получателю денегъ. Деньги уплачиваются по предъявленіи подлиннаго перевода билета. (Билетъ не можетъ быть писанъ на предъявителя, именной билетъ дѣйствителенъ въ теченіе 6 мѣсяцевъ со дня выдачи). Деньги по переводу могутъ быть получены по законной довѣренности уполномочен. лицомъ; расписка въ полученіи переведенныхъ денегъ, сдѣланная на переводномъ билетѣ (или телеграммѣ, см. ниже, переводъ по телеграфу), равносильна для казначейства съ полной передаточной надписью на билетѣ или телеграммѣ. Если подпись лица, сдѣлавшаго ее, удостовѣрена или извѣстна учр., то деньги выдаются предъявителю документовъ. Сдѣланный переводъ можетъ быть отмѣненъ съ возвратомъ денегъ, по письменному заявленію подавателя перевода.

Переводъ суммъ по телеграфу. Денежныя суммы принимаются въ такомъ же размѣрѣ, какъ по переводнымъ билетамъ. Желаящій перевести деньги подаетъ объявленіе, въ которомъ обозначаетъ названіе города на который переводятся деньги, сумму денегъ и точный адресъ получателя для увѣдомленія его телеграммою о переводѣ на его имя. Переводъ денегъ на предъявителя не допускается по телеграфу.

За переводъ суммъ по телеграфу плата взимается по тому же тарифу, но въ удвоенномъ размѣрѣ. Кромѣ того взимается стоимость потребной для перевода телеграммы съ копіею, по числу словъ. Вкладчикамъ, имѣющимъ въ Гос. банкѣ и его отдѣленіяхъ текущіе или условные счета, предоставлено переводить суммы съ ихъ счетовъ на другіе текущіе счета въ иногородныхъ учрежденіяхъ Госуд. банка или для выдачи наличными по переводнымъ билетамъ и телеграммамъ по уменьшенному вдвое тарифу, если переводимая сумма находилась на текущемъ счету не менѣе 10 дней.

Плата за храненіе цѣнныхъ предметовъ и документовъ.

Государствен. банкъ принимаетъ на храненіе: а) цѣнныя бумаги; б) золото, серебро и всякія драгоценныя вещи и в) всякаго рода документы. Вклады принимаются для простого храненія и для храненія и управленія ими. Вклады для храненія и управленія ими принимаются только на годовой срокъ, правило общее: вкладъ, не взятый по истеченіи срока, считается оставляемымъ на храненіе на слѣдующій срокъ.

Краткосрочные вклады, а также вклады изъ цѣнныхъ предметовъ принимаются или на годъ, или на 6 мѣсяцевъ; документы духовн. завѣщанія и т. п., хранимые въ запечатан. пакетахъ,— до востребованія. Плату за храненіе уплачиваютъ впередъ.

За храненіе вкладовъ, изъ % и дивидендныхъ бумагъ, плата взимается впередъ за 1 годъ въ размѣрѣ $\frac{1}{25}^0_{10}$ (4 к. со 100 р.) съ номинальной суммы вклада, въ рубляхъ, равныхъ $\frac{1}{15}$ импер.

За храненіе цѣнныхъ бумагъ и документовъ (пакеты съ % бумагами), вносимыхъ на полугодовой срокъ, взимается плата впередъ,— $\frac{1}{50}^0_{10}$ (2 коп. со 100 р.) по расчету съ номинальной суммы вклада и кромѣ того по 1 р. 50 к. съ пакета.

Давность для вкладовъ, по которымъ плата за храненіе не была вносима: для цѣнныхъ бумагъ—10 лѣтъ, для драгоценныхъ вещей 30 лѣтъ.

Плата за храненіе цѣнныхъ предметовъ и документовъ, (но не % бумагъ) вносимыхъ на полугодовое храненіе, взимается

мается съ ящика или шкатулки, за 1/2 года впередъ по 1 р. съ каждыя 20 фунтовъ общаго вѣса, и, сверхъ того, по 50 к. съ каждой 1.000 руб. (Суммы неполныя считаются за полныя).

Духовныя завѣщанія вносятся на храненіе съ обозначеніемъ, кому должны быть обратно выданы. Когда такого обозначенія не сдѣлано, то Госуд. банкъ, получивъ доказательства о смерти вкладчика, отсылаетъ его завѣщаніе прямо въ окружный судъ.

За храненіе пакетовъ съ документами безъ опредѣленной цѣны и духовными завѣщаніями, принятыми до востребованія (безъ срока) взимается единовременно по 5 руб. съ пакета.

Заявленія вкладчиковъ % бумагъ о выдачѣ имъ % подаются за мѣсяць до срока платежа по купонамъ.

Годовая плата за храненіе съ исполненіемъ порученій по управленію вкладами, за трудъ полученія доходовъ, выигрышей, тиражнаго капитала или бумагъ по конверсіямъ, опредѣлена въ 1/20% (5 коп. съ 100 руб.) съ номинальной суммы вклада.

Вклады, принятые банкомъ для храненія, выдаются по вкладному документу полностью лицамъ, имѣющимъ право распоряженія вкладами, по представленіи ими удостовѣряющихъ эти права документовъ.

Исполненіе отдѣльныхъ порученій, касающихся вкладовъ.

По вкладамъ, принятымъ для простого храненія, Государств. банкъ принимаетъ на себя исполненіе отдѣльныхъ порученій касающихся вкладовъ, взимая за исполненіе сихъ порученій комиссіон. плату въ слѣдующ. размѣрѣ: 1) по 1/10% за покупку и продажу бумагъ, полученіе тиражнаго капитала, не оплачиваемаго Государств. банкомъ и выигрышей, по подпискѣ на новые займы и т. п.; 2) по 10 к. съ листа: по замѣну тиражныхъ бумагъ, по страхованію за счетъ кліента билетовъ внутр. съ выигр. займовъ на указанный тиражъ, по возобновленію купонныхъ листовъ, по обмѣну временныхъ свидѣтельствъ на подлинныя бумаги, кромѣ государственныхъ; 3) по 20 к. за каждый вкладъ за предъявленіе вкладчику цѣнностей или документовъ и за

сообщеніе ему устныхъ справокъ, и 4) за выдачу письменныхъ удостовѣреній по 40 к. съ cadaго листа.

Покупка и продажа госуд. % бумагъ.

Госуд. банкъ производитъ за счетъ довѣрителей покупку и продажу госуд. % бумагъ, а также цѣнныхъ бумагъ, выпущ. частными обществами и учрежден. имѣющихъ обращеніе на биржѣ и принимаемыхъ въ закладъ по обязательствамъ съ казною. Подъ эти проценты, бумаги банкъ выдаетъ и ссуды подъ закладъ ихъ, въ размѣрѣ не превышающемъ для государственныхъ и гарантированныхъ правительствомъ—90%; для закладныхъ листовъ и облигацій поземельнаго кредита—80% и для прочихъ бумагъ—75%. Срокъ ссудъ 6 мѣс: допускаются отсрочки до 3 мѣс.

Покупка и продажа иностранныхъ траттъ и чековъ.

Въ конторахъ Госуд. банка производятся покупка и продажа иностранныхъ траттъ и чековъ, продажа билетовъ Германскаго, Французскаго и Англійскаго банковъ, а также выдача переводовъ и кредитивовъ на заграничныя мѣста.

Государственныя сберегательныя Кассы.

Государственныя сберегательныя кассы принимаютъ вклады наличными для обращенія изъ процентовъ сумма вкладовъ одного лица можетъ простираться до 1.000 рублей, а на имя учреждений или обществъ и товариществъ—до 3 000 р. Вклады принимаются: 1) до востребованія и 2) съ особымъ назначеніемъ или условные (напримѣръ, съ назначеніемъ получателя вклада послѣ смерти вкладчика). Когда капиталъ съ наросшими на него процентами достигаетъ предѣльной суммы (1.000), теченіе % прекращается, а взамѣнъ того покупается государственная процентная бумага, которая и хранится до востребованія вкладчика. Кассы платятъ % на вкладъ въ размѣрѣ 3.6 (1911 г.) и 2%, если вкладъ болѣе 1,000 руб. (по вкладамъ обществъ и учрежд.), % рассчитываются по днямъ, съ того дня, когда вкладъ принятъ кассою.

Можно дѣлать переводъ вкладовъ изъ одной кассы въ другую, для чего слѣдуетъ подать заявленіе, представить книжку и удостовѣреніе въ личности.

За переводъ вклада или части его взимается по 1 к. съ 10 р., а съ % бумагами—расх. за пересылку и страх. Процент. бумаги хранятся въ кассѣ до востребованія безвозмездно и не зачисляются въ предѣльную сумму взносовъ.

Для дѣйствующихъ Почтово-телеграфныхъ сберегательныхъ кассъ установлены сберегательныя марки въ 5 и 10 коп. (карта для наклеиванія марокъ выдается при покупкѣ бесплатно).

Въ 1902 г. разрѣшено вносить деньги по книжкѣ, полученной изъ сберегательной кассы, не только въ ту кассу, которая выдала книжку, а и въ какую угодно государств. сберегат. кассу (по имѣющейся книжкѣ). Размѣры взносовъ не ограничены. Вносить можно какъ наличными деньгами, такъ и сберегательными марками. Такіе взносы принимаются кассами при особыхъ заявленіяхъ (на готовыхъ банкахъ), гдѣ самимъ вкладчикомъ прописывается сумма его взноса, а за неграмотнаго заявленіе пишетъ чиновникъ кассы. Быдача этихъ взносовъ производится изъ тѣхъ кассъ, изъ которыхъ выдавались первоначально книжки.

Государственный Дворянскій Земельный Банкъ.

Ссудъ выдается на слѣдующія сроки:

4 ¹ / ₂ % закл. л.	5% закл. л.	5% гос. свид.
11 лѣтъ	10 ² / ₃ лѣтъ	13 лѣтъ
14 "	13 ⁷ / ₁₂ "	18 "
20 "	18 ¹¹ / ₁₂ "	28 "
25 "	23 ³ / ₄ "	41 "
34 ¹ / ₂ "	32 ² / ₃ "	55 ¹ / ₂ "
38 ¹ / ₃ "	36 ¹ / ₃ "	
44 "	41 ¹ / ₃ "	
51 ³ / ₄ "	48 ⁷ / ₁₂ "	
61 ¹ / ₂ "	61 ² / ₃ "	

Правленіе банка находится въ С.-Петербургѣ, а отдѣл. въ слѣдующихъ городахъ: въ Вильнѣ, Воронежѣ, Екатеринославѣ, Казани, Калугѣ, Кіевѣ, Курскѣ, Могилевѣ (губ), Москвѣ, Новочеркасскѣ, Орлѣ, Пензѣ, Полтавѣ, Рязани, Самарѣ, Саратовѣ, С.-Петербургѣ, Симбирскѣ, Смоленскѣ, Тамбовѣ, Тифлисѣ, Тулѣ, Харьковѣ и Черниговѣ. Въ Одессѣ отд. Херсонской и Бессарабской губерніи.

Крестьянскій Земельный Банкъ.

Крестьянскій земельный банкъ имѣетъ цѣлью облегчать крестьянамъ пріобрѣтать покупкой земли, при чемъ ссуды выдаются какъ отдѣльнымъ лицамъ, такъ и цѣлымъ крестьянскимъ обществамъ, но въ послѣднемъ случаѣ съ круговою другъ за друга порукою. При общинномъ владѣніи ссуды выдаются не свыше 125 руб. на каждую наличную душу мужскаго пола, а при подворномъ—не свыше 500 руб. на cadaго домохозяина.

Правленіе банка находится въ С.-Петербургѣ, а отдѣленія—въ слѣдующихъ городахъ: Варшавѣ, Вильнѣ, (для Виленской и Ковенской губ.), Витебскѣ, Воронежѣ, Гроднѣ, Екатеринославѣ, Житомирѣ, Казани, Калугѣ, Каменецъ-Подольскѣ, Кишиневѣ, Кіевѣ, Люблинѣ, Минскѣ (губ.), Могилевѣ (губ.), Москвѣ, Новгородѣ, Новочеркасскѣ, Оренбургѣ, Орлѣ, Пензѣ, Перми, Петровкѣ, Полтавѣ, Псковѣ, Рязани, Самарѣ, Саратовѣ, Симферополѣ, Смоленскѣ, Ставрополѣ (губ.), Симбирскѣ, С.-Петербургѣ, Тамбовѣ, Твери, Тулѣ, Уфѣ, Харьковѣ, Херсонѣ, Черниговѣ и Ярославлѣ.

ГЕРБОВЫЙ СБОРЪ.

Гербовый сборъ раздѣляется на два рода—простой и пропорціональный.

Простой.—Для взиманія простого сбора употребляются гербовыя марки въ 5, 10, 15, 20 и 75 коп. и въ 1 р. 25 к. и гербовая бумага въ 75 коп. и въ 1 руб. 25 коп.

Сборомъ въ 1 руб. 25 коп. оплачиваются: 1) снѣдѣтельства на всякіе промыслы и занятія; 2) апелляціонныя жалобы въ судебныя палаты и Правит. Сенатъ; 3) духовныя совѣщанія; договоры и торговыя сдѣлки съ неопредѣленной при ихъ заключеніи суммой; 5) купчія крѣпости и крѣпостные акты на суммы не болѣе 300 рублей.

Сборомъ въ 75 коп. оплачиваются: 1) прошенія, жалобы, объявленія и копіи къ нимъ, подаваемые въ административныя учрежденія, тѣ же бумаги (кромѣ копій) подаваемые въ общія судебныя мѣста и коммерческіе суды.

Сборомъ въ 20 коп. оплачивается каждый листъ копій при прошеніяхъ,

подаваемыхъ въ общія судебныя установленія и въ коммерческіе суды.

Сборомъ въ 5 к. оплачиваются: 1) довѣренности на полученіе жалованья и пенсіи на сумму не болѣе 50 р.; 2) заборныя лавочныя книжки—за каждыя 80 страницъ.

Сборомъ въ 10 к. оплачиваются документы по имущественнымъ сдѣлкамъ не свыше 50 р.

Сборомъ въ 5 к. оплачиваются счета, платежныя росписки и квитанціи на сумму болѣе 5 р. и не свыше 50 рублей.

Пропорціональный. Этотъ родъ Г. С. исчисляется въ процентномъ отношеніи

къ суммѣ акта, при чемъ онъ имѣетъ два вида:

1) *Вексельный*

и 2) *Актный* двухъ окладовъ:

1) высшаго оклада, взимаемый: а) съ актовъ и документовъ имущественнаго свойства на сумму болѣе 50 р.—по 50 к. съ каждаго 100 р. суммы акта до 10000 р. и по 5 р. съ каждой тысячи рублей, превышающей 10000 р. и в) съ процентныхъ бумагъ, по $\frac{1}{10}\%$ съ суммы бумагъ.

2) низшаго оклада, взимаемый съ актовъ и документовъ, на сумму болѣе 50 р. по 50 к. съ каждой тысячи суммы акта, считая не полныя 1000 р. за полн.

Росписаніе сортовъ гербовой бумаги.

А к т о в о й				Вексельной			
Цѣна листа		На сумму акта (въ рубл.) надлеж. гербовъ сбору		Цѣна листа		На сумму акта въ рублѣхъ	
РУБ.	КОП.	ВЫСШ. ОКЛАДА	НИСШ. ОКЛАДА	РУБ.	КОП.		
—	50	до 100	до 1.000	—	10	до 50	
1	—	" 200	" 2.000	—	15	" 100	
1	50	" 300	" 3.000	—	30	" 200	
2	—	" 400	" 4.000	—	35	" 300	
2	50	" 500	" 5.000	—	60	" 400	
3	—	" 600	" 6.000	—	75	" 500	
3	50	" 700	" 7.000	—	90	" 600	
4	—	" 800	" 8.000	1	05	" 700	
4	50	" 900	" 9.000	1	20	" 800	
5	—	" 1.000	" 10.000	1	35	" 900	
10	—	" 2.000	" 20.000	1	50	" 1.000	
15	—	" 3.000	" 30.000	2	25	" 1.000	
20	—	" 4.000	" 40.000	3	—	" 2.000	
25	—	" 5.000	" 50.000	4	50	" 3.000	
30	—	" 6.000	" 60.000	6	—	" 4.000	
35	—	" 7.000	" 70.000	7	50	" 5.000	
40	—	" 8.000	" 80.000	9	—	" 6.000	
45	—	" 9.000	" 90.000	10	50	" 7.000	
50	—	" 10.000	" 100.000	12	—	" 8.000	
100	—	" 20.000	" 200.000	13	50	" 9.000	
150	—	" 30.000	" 300.000	15	—	" 10.000	
200	—	" 40.000	" 400.000	30	—	" 20.000	
250	—	" 50.000	" 500.000	45	—	" 30.000	
500	—	" 100.000	" 1.000.000	60	—	" 40.000	
1000	—	" 200.000	" 2.000.000	75	—	" 50.000	
1500	—	" 300.000	" 3.000.000				
2000	—	" 500.000	" 5.000.000				

Освобождаются отъ гербового сбора бумаги: по 1) по воинской повинности; 2) по уголовнымъ дѣламъ и по всѣмъ дѣламъ у мировыхъ и городскихъ судей, земскихъ начальниковъ и уѣздныхъ членовъ окружного суда; 3) подаваемая въ опекуныя

учрежденія; 4) подаваемая несостоятельнымъ должникомъ и его присяжнымъ попечителемъ; 5) договоры о наймѣ на сельскія работы и рабочія книжки; 6) счета и другіе документы на сумму не свыше 5 рублей.

Государственный промысловый налогъ.

Государственному промысловому налогу подлежатъ: 1) торговыя предприятия, въ томъ числѣ кредитныя и страховыя, торговыя посредничества, всякаго рода подряды и поставки; 2) промышленныя предприятия; фабрично-заводскія и горно-заводскія, ремесленныя, горныя и перевозочныя и 3) личныя промысловыя занятія (ст. 1). Госуд. промысл. налогъ состоитъ изъ основного и дополнительнаго (ст. 2). Основной налогъ уплачивается посредствомъ выборки промысловыхъ свидѣтельствъ. Для опредѣленія размѣра налога воѣ мѣстности Имперіи раздѣляются на классы, по степенямъ развитія въ нихъ торговли и промышленности, а торговыя и промышлен. предприятия и личныя промысловыя занятія распредѣляются на разряды (ст. 3). Расписанія по классамъ мѣстностей и на разряды промысловъ подлежатъ пересмотру въ законодательномъ порядкѣ черезъ каждыя пять лѣтъ.

Оклады основного промысловаго налога на торговыя и промышленныя предприятия.

1) *Свидѣтельства* для торговыхъ предприятий перваго разряда: 1) на торговыя заведенія повсемѣстно—500 руб.; 2) на складочныя къ нимъ помѣщенія повсемѣстно—30 руб.

СВИДѢТЕЛЬСТВА:	Сто-лицы	Мѣстности			
		1 к.	2 к.	3 к.	4 к.
<i>Второго разряда</i>					
1) на торговыя заведенія	150	125	100	75	50
2) на складочн. къ нимъ помѣщенія	25	20	15	12	10
<i>Третьяго разряда</i>					
1) на торговыя заведенія	30	25	20	15	10
3) на складочн. къ нимъ помѣщенія	5	5	4	3	2
<i>Четвертаго разряда</i>					
На торговыя заведенія .	12	10	8	6	4

и пятого разряда; 1) на развозный торгъ повсемѣстно 20 руб.; 2) на разносный торгъ повсемѣстно—6 руб.

Дополнительный промысловый налогъ взимается) съ акціонерныхъ и другихъ предприятий, обязанныхъ публичною отчетностью, въ видѣ: а) налога съ капитала и б) процентнаго сбора съ прибыли; 2) съ прочихъ предприятий, не изъятыхъ отъ дополнительнаго налога, въ видѣ: а) раскладочнаго сбора и б) процентнаго сбора съ прибыли превышающей увели-

ченный въ 30 разъ окладъ основного промысловаго налога, уплаченнаго за данное предприятие или личное промысловое занятіе (ст. 5 и 149). Промысловыя свидѣтельства должны быть выбираемы на каждое отдѣльное торговое или промышленное заведеніе, на каждое отдѣльное паровое судно, а также на каждый отдѣльный промыселъ или отдѣльное личное промысловое занятіе (ст. 41). Въ каждомъ подлежащемъ основному промысловому налогу торговомъ и промысл. заведеніи, коимъ не завѣдываетъ лично самъ владѣлецъ или члены его семейства, должно быть, по крайней мѣрѣ, одно завѣдывающее заведеніемъ лицо, имѣющее свидѣтельство на производство личныхъ промысловыхъ занятій (ст. 56).

Налогъ съ капитала. Налогу съ капитала подлежатъ предприятия, которыя обязаны публиковать отчеты о своихъ операціяхъ или же представлять эти отчеты на утвержденіе по принадлежности (ст. 91).

За основной капиталъ предприятия принимается нарицательная сумма сего капитала, значащаяся по отчету предприятия за истекшій операціонный годъ. Къ основному капиталу приравниваются складочный, паевой и другіе замѣняющіе его капиталы (ст. 94).

Правила взиманія Государственнаго промысловаго налога.

1) Налогъ съ капитала съ обязанныхъ публичною отчетностью предприятий, чистая прибыль коихъ не превышаетъ 3% на ихъ основной капиталъ, уплачивается въ размѣрѣ 15 к., а съ прочихъ въ размѣрѣ 20 коп. съ каждой сотни рублей основного капитала.

2) Предприятия, обязанныя публичною отчетностью, чистая прибыль коихъ превышаетъ три процента на ихъ основной капиталъ, уплачиваютъ сверхъ основного промысловаго налога и налога съ капитала, процентный сборъ съ прибыли въ слѣдующихъ размѣрахъ:

а) получившія чистую прибыль, въ процентахъ:

свыше 3 до 4 .	3,0	свыше 12 до 13 .	8,5
„ 4 „ 5 .	4,0	„ 13 „ 14 .	9,0
„ 5 „ 6 .	5,0	„ 14 „ 15 .	9,5
„ 6 „ 7 .	5,5	„ 15 „ 16 .	10,0
„ 7 „ 8 .	6,0	„ 16 „ 17 .	11,0
„ 8 „ 9 .	6,5	„ 17 „ 18 .	12,0
„ 9 „ 10 .	7,0	„ 18 „ 19 .	13,0
„ 10 „ 11 .	7,5	„ 19 „ 20 .	14,0
„ 11 „ 12 .	8,0	—	—

б) получившія чистую прибыль свыше двадцати процентов на ихъ основной капиталъ—14%, со всей суммы полученной на него чистой прибыли и, сверхъ того, еще 10% съ той суммы чистой прибыли, которая превышаетъ 20% на означенный капиталъ.

Виды и разряды торговыхъ помѣщеній.

1) Подъ оптовую торговлю, подлежащей обложенію по I разряду торговыхъ предпріятій, разумѣется продажа всякаго рода товаровъ преимущественно партіями, главнымъ образомъ, торговцамъ и промышленникамъ, какъ на биржахъ, такъ и всякаго рода и наименованія торговыхъ заведеній, судовъ и иныхъ помѣщеній, гдѣ бы таковыя ни находились.

3) Розничною торговлю, подлежащую обложенію по 2-му разряду торговыхъ предпріятій, признается преимущественно раздробительная, а не партіонная, продажа всякаго рода товаровъ какъ мелочнымъ торговцамъ, такъ и потребителямъ изъ всякаго рода и наименованія торговыхъ заведеній. Торговля эта не можетъ производиться на биржахъ и вообще значительными партіями.

3) Мелочная торговля, подлежащая обложенію по 3-му разряду торговыхъ предпріятій, есть также раздробительная продажа, но не всѣхъ товаровъ, а съ исключеніями, и притомъ однимъ лишь потребителямъ, а не торговцамъ. Кроме того, торговля заведенія 3 разряда не должны имѣть болѣе одного покоя, при коемъ можетъ быть содержимо не больше двухъ складочныхъ помѣщеній (одного—бесплатнаго, другого—платнаго), а въ каждомъ заведеніи не можетъ быть содержимо болѣе одного взрослога (старше 17 лѣтъ) наемнаго приказчика.

Спеціальная торговля пражей съ ларей, столовъ и т. п. помѣщеній разрѣшается по промысловымъ свидѣтельствамъ на торговля предпріятія 3 разряда.

4) Въ торговыхъ заведеніяхъ 4 разряда дозволяется лишь мелочная продажа. Заведеніе 4 разряда можетъ состоять лишь изъ небольшихъ размѣровъ постоянного помѣщенія, не имѣющаго вида и значенія комнаты: при заведеніи семъ не дозволяется содержать ни складочнаго помѣщенія, ни наемнаго приказчика. (По самъ признакъ выдаются свидѣтельства).

II. Свидѣтельства для промышленныхъ предпріятій. Повсемѣстно: I разряда—1.500 рублей, II разряда—1.000 рублей,

III разряда—500 рублей, IV разряда—150 рублей, V разряда—50 рублей и

VI разряда . . .	30	25	20	15	10
VII „ . . .	15	12	10	7	5
VIII „ . . .	6	5	4	3	2

Росписаніе разрядовъ предпріятій по размѣрамъ ихъ прибыли.

A. Торговля предпріятія I разряда, если прибыль свыше 20.000 руб.; II-го разряда: въ столицахъ, если прибыль свыше—6.000 до 20.000 р.; въ мѣстностяхъ I класса—5.000 р. II кл.—4.000 руб., III кл.—3.000 р., IV кл.—2.000 р. III разряда: въ столицахъ, если прибыль свыше 1.200 до 6.000 руб.; въ мѣстностяхъ I класса—1.000 до 5.000 руб., II кл.—800 до 4.000 руб., III кл.—600 до 3.000 руб., IV кл.—400 до 2.000 р.; IV разряда, если прибыль ниже размѣровъ, указанныхъ по классамъ мѣстностей для предпріятій III разряда.

Б. Промышленныя предпріятія

Если прибыль свыше.

I разр.	60.000 р.
II „	40.000 до 60.000 р.
III „	20.000 „ 40.000 „
IV „	6.000 „ 20.000 „
V „	2.000 „ 6.000 „

VI разряда: въ столицахъ, если прибыль свыше 1.200 до 2.000 р.; въ мѣстностяхъ I класса—1.000 р., II кл.—800 р., III кл.—600 р., IV кл.—400 р.; VII разряда: въ столицахъ, если прибыль свыше 600 до 1.200 руб.; въ мѣстностяхъ I класса—480 до 1.000 р., II кл.—400 до 800 р., III кл.—280 до 600 р. и IV кл.—200 до 400 руб.; VIII разряда, если прибыль ниже размѣровъ, указанныхъ по классамъ мѣстностей для предпріятій VII разряда.

Подряды и поставки освобождаются отъ всѣхъ видовъ промысловаго налога, если они приняты каждый на сумму не свыше 500 руб.

Дозволено содержать контору, складочныя помѣщенія и загоны.

1) Торговымъ предпріятіямъ по скупкѣ для перепродажи партіями всякаго рода отечественнаго сырья, сельско-хозяйст. и лѣсныхъ произведеній, а также домашнихъ животныхъ и птицъ, соотвѣтственно тому разряду, къ коему отнесены эти предпріятія по платежу промысловаго налога, въ слѣдующихъ мѣстностяхъ и количествахъ: а) I разряда—неограниченное число конторъ, скла-

тямъ и къ супругамъ дѣтей—1½%. (NB. Переходящія къ поименованнымъ лицамъ земли въ уѣздахъ свободны, отъ пошлыны): 2) съ имуществомъ, переходящихъ къ пасынкамъ и падчерицамъ братьямъ и сестрамъ (какъ роднымъ такъ и единокровнымъ и единоутробнымъ) и къ дѣтямъ умершихъ братьевъ и сестеръ—%: 3) съ имуществомъ, переходящихъ къ другимъ, кромѣ означенныхъ выше, родственникамъ въ боковой линіи 3- и 4- степени 9%: 4) съ имуществомъ, переходящихъ къ лицамъ, не поименованнымъ выше—12%: Долги обезпеченные согласно уставамъ кредитныхъ установлений, а также обезпеченные залогомъ или залогомъ, высчитываются исключительно изъ цѣнности имущества, при исчисленіи изъ нихъ пошлыны.—Съ долговыхъ претензій и спорныхъ имущества, входящихъ въ составъ имущества, пошлына взыскивается при полученіи наследникомъ слѣдующимъ по симъ пре-

тензіямъ суммъ или состоящаго въ спорѣ имущества.—Цѣна имущества объявляется самими наследниками или душеприказчиками и лицами, участвующими въ совершеніи акта о безмездномъ отчужденіи, при чемъ цѣна не можетъ быть ниже законной оцѣнки, для сего установленной.—Наследникамъ дается по ихъ просьбѣ отсрочка или разсрочка взноса причитающейся съ наследства пошлыны на срокъ не свыше 5 лѣтъ по недвижимымъ имѣніямъ съ платежемъ по ½% въ мѣсяць и 1 года по движимому имуществу безъ платежа %.—Уничтоженіе дарственнаго акта, а равно возвращеніе дара не даютъ права на полученіе обратно уплаченной по оному пошлыны. Въ случаѣ перехода имущества къ одному лицу въ собственность, а другому въ жизненное владѣніе, пошлына взимается съ перваго въ полномъ, а со втораго въ половинномъ размѣрѣ.

ПОЧТА И ТЕЛЕГРАФЪ.

Внутренняя корреспонденція.

Открытое письмо пишется только на бланковой бумагѣ. Цѣна бланка для письма мѣстнаго и иногородняго—3 коп. съ оплаченнымъ впередъ отвѣтомъ—6к. Писать можно чернилами и карандашами и на всѣхъ языкахъ ¹⁾).

Простыя закрытыя письма оплачиваются почтовыми марками по 2 к. за каждыя 4 лота или часть таковыхъ, при наименьшемъ размѣрѣ сбора въ 3 коп. за письмо до 8 лот.—4 коп., до 12 л.—6 коп. и т. д.; иногородныя—въ 7 к. съ лота. Если письмо вѣситъ болѣе 1 лота, а оплачено 7-ми коп. маркою, то съ получателя потребуется дополнительная плата вдвое за каждый лотъ. Вѣсь иногородняго письма не ограничивается, мѣстнаго же (городскаго) ограничивается 1 фунт.

Заказное закрытое письмо. На сторонѣ адреса дѣлается надпись заказное. Сверхъ вѣсового 7 коп. сбора за лотъ, приплачивается еще 7 к. за заказъ и росписку. Росписка выдается отправителю, и въ случаѣ утраты письма почтою по этой роспискѣ выдается 10 руб. Если

отправитель желаетъ имѣть расписку отъ лица, кому адресовано письмо, въ полученіи этого письма (что обозначаетъ на самомъ письмѣ), то взимается еще 7 к. Пересылать деньги въ простыхъ и заказныхъ письмахъ воспрещается.

Если отправитель пожелаетъ, чтобы заказное отправленіе было выдано получателю въ почтовомъ учр. (безъ доставки на домъ), то надо писать на отправленіи; „выдать по повѣсткѣ“.

Бандерольныя отправленія съ печатными произведеніями, дѣловыми бумагами и образчиками товаровъ не должны заключать въ себѣ писемъ и бумагъ имѣющихъ характеръ текущ. переписки. Подъ бандеролью отправляются: печатныя произведенія ²⁾, прейсъ-куранты, каталоги, корректурные оттиски, ноты, альбомы съ фотографіями и т. п. Разрѣшено (1899 г.) прибавлять рукописно на печатныхъ и гравированныхъ визитныхъ карточкахъ, не болѣе какъ въ пяти словахъ, какія-либо выраженія вѣжливости но не сообщенія чего-либо), а также подчеркивать слова, дѣлать помѣтки и

¹⁾ Не оплаченныя открытыя письма оплачиваются въ мѣстахъ получ. по таксѣ для открытыхъ писемъ.

²⁾ Оттиски пишущей машины не считаются печатными произвед.

краткія исправленія, обращенія, указанія въ книгахъ, нотахъ, газетныхъ вырѣзкахъ, маршрутахъ и пр. Дѣловыми бумагами считаются: судебныя бумаги и нотаріальные акты всякаго рода, накладныя, коносаменты, фактуры, счета, документы страховыхъ К^о, рукописи сочин., ноты и проч. Образчики и пробы товаровъ посылаются въ лоскутахъ, не имѣющихъ цѣнности. Образцы тканей, зеренъ, помола, порошковъ, жидкостей и проч. допускается въ такомъ количествѣ, которое не можетъ быть признано за товарное отправленіе. При товарныхъ образцахъ разрѣшаются рукописныя указанія ихъ цѣны, вѣса, объема, происхожденія и т. п. Живыя пчелы (заключенныя въ безопасныхъ ящикахъ), а также срѣзанные живые цвѣты пересылаются какъ и образчики товаровъ.

Вѣсовой сборъ за печатныя произведенія: мѣстныя до 1 лота—1 коп. свыше 1 лота—по 2 коп. за каждые 8 лотовъ или часть таковыхъ; иногородныя по 2 коп. за каждые 4 лота или часть ихъ. Дѣловыя бумаги и образчики товаровъ—2 коп. за каждые 4 лота или часть ихъ, при чемъ наименьшій размѣръ сбора: за дѣловыя бумаги иногородныя—7 коп., мѣстныя—какъ городское письмо (т.-е. 3 коп.); за образчики товаровъ—3 коп. (по всей имперіи); за заказное—еще 7 коп. за заказъ ³⁾. Дозволяется соединять въ одну бандероль дѣловыя бумаги, образчики товаровъ и печатныя произведенія, но съ соблюденіемъ слѣдующихъ условий: 1) каждый родъ вложенія, взятый отдѣльно, не долженъ превышать установленныхъ для него предѣловъ вѣса и размѣра, а общій вѣсъ всего отправленія не долженъ превышать 2 килограммовъ (156 лотовъ). Установленный за каждое отд. отправленіе вѣсовой сборъ долженъ быть уплаченъ по той же таксѣ и въ соединенномъ отправленіи. Не отправляются бандероли 1) вовсе неоплаченныя; 2) задѣланныя такъ, что неудобно повѣрять вложеніе, а такъ же неудовлетворяющія правиламъ отправленія или вѣса, размѣра.

Задѣлка бандеролей. Дѣловыя бумаги и печатныя произведенія—въ банде-

роляхъ, футлярахъ или открытыхъ конвертахъ, не болѣе 45 сант. (10¹/₈ в.) въ длину, ширину и высоту, или въ трубкахъ длин. не болѣе 75 сант. и діаметромъ до 10 с. Предѣльный вѣсъ—2 килогр. (156 лотовъ). Образчики товаровъ—въ мѣшкахъ, ящикахъ, коробкахъ или другихъ подвижныхъ оболочкахъ до 30 сант. длиною, 20 сант. шириною и 10 сант. вышиною (6³/₄ × 4¹/₂ × 2¹/₄ в.); или въ трубкахъ до 30 сант. длиною и 15 сант. въ діаметрѣ. Особыя условія для задѣлки стекла, жидкостей, жировъ красящихъ порошковъ и издѣлій изъ целлулоида,—тѣ же, какъ для посылокъ.

Письма съ объявленной цѣнностью (надпись:—цѣнность—00 руб.—цифр. и прописью). Въ нихъ пересылаются деньги въ кредитныхъ билетахъ и звонкой монетѣ (золото—до 30 р., серебро—2 р. или 95 к. мелочи серебромъ), процентн. и иныя цѣнныя бумаги, документы и др. предметы, вмѣстѣ съ письменнымъ сообщен.

Письма съ объявлен. цѣнностью *подаются открытыми* (цѣнность неограничена) и закрытыми (на сумму не болѣе 45.000 руб.). Вѣсъ писемъ съ объявлен. цѣн.—иногородняго—20 ф. и мѣстнаго—1 фун. При подачѣ такихъ писемъ съ % бумагами и др. цѣнностями представляется опись всѣхъ цѣнностей отдѣльно по каждому роду ихъ (но не №№ % бумагъ), а если пересылаются только однѣ деньги то описи не требуются. Если отправитель открытаго цѣннаго письма пожелаетъ имѣть копію съ описи цѣнностей, то представляетъ опись въ 2-хъ экземплярахъ, составленныхъ на одномъ листѣ бумаги и одинаково написанныхъ на двухъ половинахъ одной стороны листа, по провѣркѣ положенія (но не суммъ) прикладывается почтовый штемпель, листъ описей разрѣзается пополамъ и 1 экзempl. получаетъ подаватель.

За письма съ объявленной цѣнностью взимаются: 1) вѣсовой сборъ (какъ для простыхъ писемъ) и сборъ страховой съ объявленной цѣнности до 10 руб.—10 коп., свыше 10 до 100 руб.—25 коп., свыше 100 р.—сверхъ 25 к. за первую сотню—до 15 коп., съ каждыхъ слѣдующихъ 100 р. или части ихъ.

Доставка на домъ страховой корреспонденціи. Въ столицахъ, губерн., областн. и уѣздн. городахъ и во всѣхъ городахъ и мѣстахъ, гдѣ имѣются почтовые или почт.-телеграфн. конторы, производится доставка на домъ по же-

³⁾ Если простое бандер. отпр. оплачено не вполнѣ, то получатель платитъ недостающее вдвое или можетъ не принять отправленіе. Печатныя произведенія или дѣловыя бумаги, какъ и визитныя карточки, вложенныя въ заклеенныя конверты хотя бы и съ обрѣзанными углами и оплаченныя по таксѣ бандерольныхъ отправленій не подлежатъ пересылкѣ ни внутри Имперіи ни за границу.

ланию отправителей и получателей; а) денежных и цѣнныхъ пакетовъ и переводовъ на сумму до 500 р. каждое отправленіе, б) маловѣсныхъ посылокъ (не свыше 12 фун.) безъ цѣны и цѣнныхъ до 500 р., въ томъ числѣ международныхъ маловѣсныхъ, на неограниченную сумму пошлинъ по каждой посылкѣ.

Правило это не распространяется на губ. и обл. Тифлисскую (съ Закавказск. окр.), Бакинскую, Кутаисскую, Эриванскую, Иркутскую, Енисейскую, Томскую, Батумскую, Сухумскій округъ, Семипалатинскую, Карскую, Якутскую, Амурскую и Приморскую съ островомъ Сахалиномъ, Ферганскую, Самаркандскую, Сыръ-Дарьинскую и Закаспійскую.

Тамъ, гдѣ установлена обязательная доставка посылокъ и таковая производится въ экипажахъ,—предѣльный вѣсъ для посылокъ опредѣляется въ 1 пудъ.

Плата за доставку всякаго рода корреспонденціи и маловѣсныхъ посылокъ (до 12 ф.) по 10 коп.) за каждое отправленіе: за доставку посылокъ вѣсомъ свыше 12 фун. до 1 п.—20 коп.

Адресатъ, желающій, чтобы пакетъ былъ ему доставленъ, пишетъ на полученной съ почты повѣсткѣ: „прошу доставить на домъ“ и подписываетъ свою фамилію; засвидѣтельствованія этой подписи не требуется. Повѣстки съ такою подписью могутъ быть опускаемы въ почтовый ящикъ безъ оплаты марками (также и для посылокъ). За доставку пакетовъ на домъ, при выдачѣ ихъ, взимается по 10 коп. за каждый.

На домъ доставленные пакеты выдаются почталіоновъ адресату лично и при томъ грамотному, который, прежде вскрытія пакета, долженъ расписаться въ книгѣ въ полученіи его. Адресатъ неизвѣстный почталіону, удостоверяется въ личности управляющимъ домомъ или кѣмъ либо изъ лицъ, извѣстныхъ почталіону въ домѣ.

Если при обзорѣннн пакета обложка его или печать будутъ найдены поврежденными, то получатель можетъ возвратить пакетъ почталіону, отмѣтивъ объ этомъ въ разносной книгѣ; возвращенный пакетъ выдается потомъ по повѣсткѣ.

Повѣстки съ почты о денежныхъ и цѣнныхъ пакетахъ и посылкахъ посылаются вторично, если по первой повѣсткѣ корреспонденція не была выдана

въ теченіе 7 дней (а гдѣ установлена разноска корреспонденціи, тамъ въ теченіе 3 недѣль).

Допускается досылка адресатамъ, выбывшимъ въ иногородныя мѣста, мѣстн. (городск.) заказныхъ писемъ и бандерольныхъ отправленій, при чемъ съ получателя взыскивается недостающій вѣсовой сборъ или разница между иногородн. и городск. таксою.

Для полученія съ почты невыданой страховой корреспонденціи, на обложкѣ коей обозначены фамилія и мѣстожителство отправителя, отправитель, утратившій росписку, долженъ подать письменное объ этомъ заявленіе и представить удостовѣреніе о своей личности.

То же требуется и въ случаѣ утраты отправителемъ росписки въ пріемѣ на почтѣ перевода и корреспон. съ наложеннымъ платежомъ. Страховая корреспонден., на обложкѣ коей не обозначены фамилія и адресъ отправителя, выдается отправителю, утратившему росписку, только въ томъ случаѣ, если цѣнность ея не свыше 50 руб., а свыше этой суммы,—требуется публикація въ „вѣдомостяхъ“, кромѣ подачи заявленія и удостовѣренія личности въ почтовое учрежденіе.

Обратныя росписки (увѣдомленіе о полученіи) допускается прилагать ко всякаго рода корреспонденціи, исключая простыхъ писемъ и простыхъ бандеролей. За обратную росписку взыскивается плата: за мѣстное отправленіе въ С.-Петербургъ и Москвѣ—5 к., въ другихъ городахъ—3 к., за иногородное—7 к. и за международное—10 к. Бланки обратныхъ росписокъ выдаются въ почтовомъ учрежденіи бесплатно. Въ 1906 году введены особые бланки закрытыхъ писемъ съ оплаченнымъ отвѣтомъ, при пересылкѣ коихъ по почтѣ, какъ письмо, такъ и отвѣтъ на оное оплачиваются марками на общемъ основаніи. Но продажа этихъ бланковъ въ учрежден. почт.-телеграфн. вѣдомства не обязательна.

Посылки и узлы и оплата ихъ вѣсовымъ сборомъ. Съ 1904 года установлена за пересылку посылокъ внутри Имперіи такса вѣсового сбора, по которой все пространство Имперіи раздѣляется на три пояса: первый поясъ составляютъ: Европ. Россія съ Закавказьемъ и Финляндія; второй—Западн. Сибирь, Туркестанскій край, Закаспійская и

Тургайская об.; третій—Восточ. Сибирь, губ. Енисейская и Иркутская; области, Якутская (почта Спб.—Якутскъ—идеть 1 мѣсяць), Амурская, Забайкал. и Приморская съ остров. Сахалиномъ. За посылки въ Манчжурію (3-й поясъ) сверхъ казенной таксы взывается еще по 5 коп. съ каждаго фунта вѣса.

2) Посылки по вѣсу подраздѣляются на 4 категоріи. Къ первой относятся посылки вѣсомъ до 2 ф., ко второй—вѣсомъ свыше 2 и до 7 ф., въ третьей—посылки вѣсомъ свыше 7 и до 12 ф. включительно; къ четвертой категоріи—всѣ посылки свыше 12 фунтовъ.

3) Посылки первыхъ трехъ категорій считаются маловѣсными, и за пересылку ихъ взывается однообразная плата по каждой категоріи независимо отъ точнаго вѣса посылки.

4) Ставки вѣсового сбора опредѣляются въ слѣдующемъ размѣрѣ:

За пересылку посылковъ въ предѣлахъ:	1 поясъ	2 поясъ	3 поясъ	Между сосѣд. п.	Черезъ одинъ п.
а) первой категоріи (до 2 ф.) к.	25	35	45	45	65
б) второй категоріи (свыше 2 до 7 фун.) . . . коп.	45	65	85	85	125
в) третьей категоріи (свыше 7 до 12 фун.) . . . коп.	65	95	1.25	1.25	1.85

За посылки 4 й категоріи плата за первые 12 фун. взывается по вышеприведенной таксѣ (в), а за вѣсъ свыше 12 фун. взывается вѣсовой сборъ по разстояніемъ пересылки: (см. стр. 37).

до 500 вер.	по 5 к.
свыше 500 „ до 1.000 вер.	10 „
„ 1.000 „ „ 2.000 „	20 „
„ 2.000 „ „ 3.000 „	25 „
„ 3.000 „ „ 4.000 „	30 „
„ 4.000 „ на всякое разстояніе „	35 „

Разстоянія исчисляются отъ губернскаго (областнаго) города мѣста подачи посылки до губернскаго (областнаго) города мѣста ея назначенія.

При пересылкѣ посылокъ 4-й категоріи въ предѣлахъ одной губерніи или области за каждый фунтъ сверхъ 12 в. взывается въ Европ. Россіи (съ Закавказьемъ) а также въ областяхъ: Закаспійской, Самаркандской, Ферганской и Сырь-Дарьинской по 5 коп., въ Азіатской Россіи за исключеніемъ поименованныхъ областей, а также между Русскими поч-

товыми учрежденіями въ Манчжуріи—по 10 коп.

Посылки оплачиваются посредствомъ наклейки марокъ на сопроводительные адреса.

Посылки подаются съ объявленіемъ или безъ объявленія цѣнности; подъ видомъ посылки могутъ быть отправлены всѣ предметы, кромѣ денежныхъ и цѣнныхъ бумагъ и закрытыхъ писемъ. Высшій вѣсъ посылки—для Европ. Россіи и Сибири (Зап. и Вост.) 4 пуда, для Финляндіи—24 фун., а въ мѣста—при линіи жел. д.—48 фун. наивысшая цѣнность—45.000 р. страховой сборъ одинаковый для всѣхъ отправленій.

Каждая частная посылка (цѣнная и безъ цѣны) или узелъ подаются на почту при отдѣльномъ сопроводительномъ адресѣ (на форменномъ бланкѣ, ц. 1 коп. за 1 бл.), на которомъ отправит. пишетъ адресъ и можетъ означить цѣну посылки и сумму наложеннаго на нее платежа, а на оборотѣ можно писать и письмо къ получателю. Для облегченія сортировки посылокъ и сопроводительныхъ адресовъ, бланки сопроводит. адресовъ для посылокъ розовые—безъ цѣны, для посылокъ съ объявлен. цѣнностью—бѣлые и желтые цвѣта—для посылокъ съ наложеннымъ платежомъ.

Посылки могутъ быть „съ объявленной цѣнностью“ (страховая) или „безъ цѣны“ могутъ быть подаваемы заказными (1900 г.).

Посылки должны быть задѣланы, смотря по роду вложенія, въ боченки, ящики, кожу, клеенку или холстъ; при зашиваніи употребляются одинаковыя по цвѣту бычевки, а задѣланныя въ клеенку или холстъ посылки еще перевязываются крестообразно веревкою или крѣпкою бычевкой. Этимъ правиламъ задѣлки одинаково подчиняются какъ иногородныя, такъ и мѣстныя посылки.

Посылки (цѣнные и безъ цѣны) вѣсомъ до 7 фунтовъ, пересылаемыя между почтов. мѣстами, лежащими при линіяхъ жел. дор. принимаются на почту задѣланными не только въ деревян. ящики, кожу или холстъ, но также въ ящики или коробки изъ твердаго толстаго картона или въ плотную бумагу, а равно подъ бандеролью изъ клеенки или плотнаго холста.

Жидкости, сиропы, варенья, масла, жиры и вещества, могущія легко переходить въ жидкое состояніе, должны быть

задѣлываемы въ двойное вмѣстилище съ пространствомъ, заполненнымъ опилками или другимъ веществомъ, способнымъ впитывать влагу.

Стеклянные предметы—въ твердую оболочку изъ металла, дерева, толстаго картона и т. п.

Красящіе порошки—кромѣ наружной оболочки, должны быть заключены въ мѣшки изъ кожи, клеенки или плотной промасленной бумаги.

Целлулоидъ и изготовленные изъ него, какъ въ цѣломъ, такъ и въ частяхъ, издѣлія должно быть задѣлываемы исключительно въ деревянные ящики. На оболочкѣ должна быть сдѣлана надпись „целлулоидъ“.

Задѣланные въ ящики или коробки изъ твердаго или толстаго картона посылки безъ цѣны вѣсомъ до 7 ф. м. б. пересылаемы между всѣми почтовыми мѣст., въ предѣл. 1 пояса (Европ. Россіи).

Такія посылки должны быть непременно перевязаны крестообразно и на узелъ бычевкою. Концы бычевки могутъ быть припечатаны сургучомъ и запломбированы.

Прочность задѣлки посылки возлагается на подавателя, и почтово-телеграфное вѣдомство ни за какой вредъ находящимся въ посылкѣ вещамъ, происшедшій во время пересылки по почтѣ, не отвѣтствуетъ (1901 г.).

Адресы посылокъ должны быть написаны на ихъ оболочкахъ или на кускѣ коленкора, холста, (но не на бумагѣ), который и пришивается къ оболочкѣ. На каждой посылкѣ долженъ быть означенъ подробно и адресъ подателя, а на цѣнныхъ посылкахъ цѣнность прописывается прописью и цифрами въ круглыхъ рубляхъ (безъ копеекъ). Отъ подавателя посылки не требуется обозначенія на оболочкѣ ея предметовъ вложенія.

При приѣмѣ на почтѣ посылки подавателю ея выдаются бесплатно росписка въ приѣмѣ ея.

Корреспонденція, не врученная адресату, хранится въ почтовомъ учрежденіи не болѣе 6 мѣсяцевъ, а возвращенная обратно изъ мѣста назначенія—только 2 мѣсяца.

Исковая почтовая давность при утратѣ почтовыми учрежденіями корреспонденціи по разъясненію Сената (20 марта 1900 г.), ограничена двухгодичнымъ срокомъ (по закону 23 октября 1870 г.).

За обратную пересылку платитъ отправитель корреспонденціи. Съ надписью до востребованія корреспонденція хранится 2 мѣсяца.

Обратно корреспонденцію, поданную на почту, можно получить, подавъ письменное заявленіе начальнику почтоваго мѣста подачи, съ описаніемъ формы и адреса корреспонд. Если корреспонденція уже отправлена по назначенію, то можетъ быть задержка и возвращена назадъ, до ея полученія на мѣстѣ назначенія. (Почтовое учрежденія посылаетъ телеграмму на счетъ просителя).

Плата за храненіе взимается за всѣ частныя посылки какъ внутреннія, такъ и полученныя изъ-заграницы (и маловѣсныя и обыкновенныя), въ размѣрѣ 5 к. съ каждой посылки за каждый день храненія.

Начисленіе платы за храненіе начинается по истеченіи семи дней со дня врученія адресату вторичной повѣстки.

А въ мѣстностяхъ, гдѣ установлена обязательная доставка посылокъ на домъ, плата за храненіе посылокъ, отъ полученія коихъ адресатъ отказался,—начисляется по истеченіи семидневнаго срока со дня врученія первой повѣстки.

Плата за храненіе взыскивается, почтовыми марками, которыя наклеиваются на оборотной сторонѣ сопроводительнаго адреса и погашаются штемпел. почтоваго учрежденія.

Въ случаѣ возвращенія невыданной посылки въ мѣсто подачи плата, начисленная на нее за храненіе въ мѣстѣ назначенія слагается.

Корреспонденція наложеннымъ платежомъ. Отправитель, желающій получить съ адресата слѣдующія деньги, налагаетъ на корреспонд. платежъ, т. е. назначаетъ сумму, которая должна быть уплачена получателемъ корреспонденціи при самомъ ея полученіи. Платежъ можно налагать: а) на заказныя отправленія, б) письма съ объявленной цѣнностью и в) посылки съ объявленной цѣнностью и безъ цѣны.

Сумма налагаемаго на почтовыя отправленія платежа не должна превышать пять тысячъ руб. Кромѣ почтов. сборовъ, взимается особая плата по 2 к. съ cadaго рубля наложеннаго на отправленіе платежа и не менѣе 10 коп. по каждому въ отдѣльности. (Сборы уплачиваются марками). На верхней части

адреса пишется: „съ наложеннымъ платежомъ“, сумма (прописью и цифрами) и адресъ отправителя.

Корреспонденція выдается получателю ея по предъявленіи имъ паспортной книжки, въ которой имѣется подпись руки владѣльца книжки.

Полученіе по довѣренности. Довѣренность пишется или на повѣсткѣ („Довѣряю получить такому-то“, подпись) или на отдѣльномъ листѣ; послѣднія могутъ быть выдаваемы: для каждаго отдѣльно случая) съ указаніемъ, что именно довѣряется получить, на примѣръ: „Письмо на пятьдесятъ руб. довѣряю получить такому-то“, или на срокъ (не далѣе конца календарнаго года)—съ указаніемъ, такого рода почтовые отправленія повѣряется получать. (Такія специально почтовые) довѣренности оплатѣ гербовымъ сборомъ не подлежатъ.

Общія довѣренности на веденіе дѣлъ годны для полученія почтовыхъ отправленій только въ томъ случаѣ, если въ нихъ именно упомянуто о такомъ правѣ.

Неграмотнымъ получателямъ корреспонденцій предоставлено или приглашать стороннихъ грамотныхъ лицъ расписываться за нихъ въ почтовыхъ книгахъ въ приѣмѣ корреспонд., или же представить на повѣсткѣ удостовѣреніе правительственнаго или обществ. учрежденія или должностнаго лица, что получатель неграм. и дѣйствительное то самое лицо, которому повѣстка адресована.

Въ Амурскую и Примурскую области посылки и узлы отправляются съ пароходами Добровольнаго флота (чрезъ Одессу) въ теченіе всего навигаціоннаго времени. Въ остальное время года посылки и проч. направляются чрезъ Иркутскъ сухопутьемъ.

Въ почтово-телеграфныхъ учрежд. принимаются переводы денегъ по почтѣ и по телеграфу на всѣ города и мѣста Россійской Имперіи, гдѣ дѣйствуютъ почтово-телеграфныя учрежденія или казначейства, или прихода-расходныя кассы М-ва Финансовъ. (На станціяхъ жел. дор. и въ волостныхъ правленіяхъ производится только выдача, а приѣмъ переводовъ не установленъ). Переводить можно всякія суммы. Наибольшій размѣръ суммы каждаго перевода—5.000 рублей (на гл. почтамты). Отъ одного подателя принимается одновременно на имя одного или нѣсколькихъ адресатовъ неограниченное число переводовъ.

За переводъ по почтѣ взимается: съ суммы до 25 р.—15 к., свыше 25 р. до 100 р.—25 к., свыше 100 р. до 125 р. 40 к., свыше 125 р. до 200 р.—50 к., свыше 200 р. до 225 р.—65 к., свыше 225 р. до 300 р.—75 к., свыше 300 р. до 325 р.—90 к., свыше 325 р. до 400 р.—1 р., свыше 400 р. до 425 р.—1 р. 15 к., свыше 425 р. до 500 р.—1 р. 25 к. и т. д., прибавляя за суммы до 25 р. сверхъ цѣлой сотни по 15 к. и за остальныя суммы до слѣдующей цѣлой сотни—по 25 к. По сему разсчету:

съ 1.000 руб.	2 руб.	50 коп.
„ 3.000 „	7 „	50 „
„ 5.000 „	12 „	50 „

Оплата переводовъ производится почтовыми марками, которыя наклеиваются самихъ подавателемъ на переводныхъ билетахъ (бланкахъ).

Если переводъ денегъ производится по телеграфу, то сверхъ установленнаго почтоваго сбора (ст. 225), взыскивается еще особый телеграфный сборъ въ слѣдующемъ размѣрѣ:

При переводѣ денегъ: До 500 р. Свыше 500 р

1) въ предѣлахъ Европейск. Россіи (со включен. Закавказья) или въ предѣлахъ Азіатской Россіи . . . 1 р. 15 к. 1 р. 40 к.

2) Изъ Европейск. Россіи (со включен. Закавказья) въ Азіат. Россію и обратно . . . 2 „ 15 „ 2 „ 65 „

3) въ Европейск. Россію (со включен. Закавк.) въ русскія почт. учрежденія въ Манчжурію и обратно 3 „ 55 „ 4 „ 40 „

4) Изъ Аз. Россіи въ русск. почт. учр. въ Манчжурію и обр. 2 „ 55 „ 3 „ 15 „

5) Между русск. почтов. учреж. въ Манчжуріи . . . 1 „ 55 „ 1 „ 90 „

6) Между мѣстн., на которыя распространяется городекой телеграфный тарифъ— „ 35 „ — „ 40 „

Примѣчаніе. Въ составъ Азіатской Россіи входятъ слѣдующія губерніи и области: Акмолинская, Амурская, Енисейская, Забайкальская, Закаспійская, Иркутская, Приморская съ о-мъ Сахалиномъ, Самаркандская, Семипалатинская,

Семиреченская, Сырь-Дарьинская, Тобольская, Томская, Тургайская, Ферганская и Якутская.

Для переводовъ денегъ по почтѣ установлены бланки съ текстомъ, отпечатаннымъ синей краской, а для переводовъ по телеграфу съ текстомъ, отпечатаннымъ красной краской, (1 коп. за 2 бланка).

На бланкахъ и наклеиваются марки для уплаты почтовыхъ сборовъ по суммѣ перевода. На лицевой сторонѣ бланка податель пишетъ: „по почтѣ“ или „по телеграфу“, смотря по тому, какой способъ избранъ имъ для перевода денегъ. Получатель суммы, переведенной на его имя, извѣщается о томъ повѣсткою изъ мѣстнаго почтово-телеграфнаго учрежд., откуда и выдаются деньги. Переведенныя суммы могутъ быть доставлены получателю на домъ по существующимъ правиламъ для доставки на домъ денежныхъ пакетовъ.

Переводы могутъ быть доставлены по почтѣ и по телеграфу во все мѣста, гдѣ существуютъ почтовые учрежденія.

1) Отправитель перевода можетъ подать заявленіе въ то почтовое отдѣленіе, куда подалъ переводъ, съ указаніемъ новаго адреса назначенія. За телеграфную досылку перевода до 500 р. уплачивается телеграфный сборъ за двѣ 20-ти словныя телеграммы. 2) Такъ же и адресату представлено просить о досылкѣ въ новое мѣсто почтовыхъ и телеграфныхъ переводовъ, съ тою же оплатою за 20-словную телеграмму. За досылку мало-вѣсной посылки въ Европ. Россіи уплачивается 50 коп. изъ Европ. Россіи въ Азіатскую—1 руб.

Переводы, по почтѣ и по телеграфу, на имя лицъ, проживающихъ въ районѣ жел.-дор. станціи или волости. правлен., производящихъ полныя почтовые операціи, адресуются въ ближайшее къ такимъ пунктамъ, учрежденіе почтово-телеграфн. вѣдомства (пріемщики должны указывать подавателямъ), съ наименованіемъ въ сопроводительномъ адресѣ также станціи или волости. правл., въ районѣ коихъ проживаетъ адресатъ.

Съ 1-го мая 1909 года въ Финляндіи введены слѣдующія почтовые правила по корреспонденціи и переводамъ, обмѣниваемымъ между Финляндіей и остальными частями Имперіи, а равно и пересылаемымъ внутри Финляндіи.

1) Предѣльный размѣръ объявленной цѣнности для закрытыхъ страховыхъ отправокъ устанавливается въ 45.000 р.

2) Предѣльная сумма переводовъ наложеннаго платежа увеличивается до 5.000 руб.—для почтовыхъ отправокъ, обмѣниваемыхъ между Финляндіей и остальными частями Имперіи, и до 5.000 марокъ для пересылаемыхъ внутри Финляндіи.

3) Устанавливается пріемъ и выдача переводовъ по телеграфу въ тѣхъ мѣстностяхъ, гдѣ нѣтъ телеграфныхъ учреждений, съ доставкою этихъ переводовъ почтою и до ближайшаго телеграфнаго пункта.

Цѣнность вложенія въ открытыхъ страховыхъ отправахъ, пересылаемыхъ внутри Финляндіи, опредѣляется; а) наличнымъ деньгамъ, имѣющимъ обращеніе въ Великомъ Княжествѣ и прочихъ частяхъ Имперіи, обязательно по номинальной ихъ цѣнѣ и б) всему остальному вложенію—по усмотрѣнію отправителя, но не выше дѣйствительной стоимости вложенія.

Въ пересылкѣ между пунктами, расположенными въ Финляндіи при линіяхъ желѣзныхъ дорогъ допускаются частныя посылки вѣсомъ до 48 фунт., а къ пересылкѣ въ остальныя части Финляндіи—24 ф. Въ др. части Имперіи и обратно принимаются посылки вѣсомъ до 3 пуд., съ примѣненіемъ къ первымъ посылкамъ таксы, дѣйствующей внутри Финляндіи, а ко вторымъ—общеемперской таксы.

Установлена выдача всѣхъ посылокъ подъ росписку на сопроводительномъ адресѣ (вмѣсто повѣстки).

Съ 1907 года открытъ пріемъ въ почтовыхъ учрежденіяхъ Имперіи внутреннихъ и международныхъ посылокъ по особымъ частнымъ подавательскимъ книгамъ. (Въ томъ числѣ и съ наложеннымъ платежомъ). Посылки безъ цѣны и съ объявленою цѣнностью не выше 10 руб. каждая.

Иностранная корреспонденція.

Адресъ слѣдуетъ писать на французскомъ языкѣ или на языкѣ страны назначенія, но латинскими буквами, а для точности доставки, названіе страны и мѣсто назначенія еще и по русски.

Такса для международной корреспонденціи. 1) За закрытыя письма (простыя и заказныя) съ каждыхъ 15 граммовъ составляющихъ полное $1\frac{1}{4}$ лота—по

10 к. за отправляемые за границу вполнѣ оплаченными и по 20 коп. за получаемыя изъ-за границы вовсе неоплаченными; 2) за открытыя письма, когда они франкированы (оплачены) по 4 коп. за каждое единичное письмо и за каждую изъ 2 частей открытаго письма съ оплаченнымъ отвѣтомъ; 3) за отправляемые за границу денежные и цѣнные пакеты, адресованные въ страны, приступившія къ международному условію объ отмѣнѣ такихъ пакетовъ—10 коп. за каждые 15 граммовъ, составляющихъ полныя $1\frac{1}{4}$ лота; 4) за отправляемыя за границу бандерольныя отправленія съ печатными произведеніями, дѣловыми бумагами, образчиками товаровъ по 2 коп. съ каждаго предмета или пачки, имѣющихъ отдѣльный адресъ и съ каждаго 50 граммовъ, составляющихъ неполныя 4 лота, при чемъ низшій размѣръ плата за дѣловыя бумаги опредѣляется въ 10 коп., а за образчики товаровъ—въ 4 коп.; 5) за получаемыя изъ-за границы: неоплаченное или недостаточно оплаченное закрытое или открытое письмо, а равно и за всякаго рода корреспонденцію плата взимается съ получателя въ двойномъ размѣрѣ недостающей до полной оплаты суммы; 6) за заказъ отправляемый за границу заказной корреспонденціи и для денежнаго или цѣннаго пакета, адресованнаго въ страну, приступившую къ условію—10 коп., 7) за доставленіе увѣдомленія о полученіи корреспонденціи—10 коп.

Бандерольныя отправленія съ образчиками товаровъ не должны превышать 30 сантим. въ длину ($6\frac{1}{4}$ вер.) 20 сантим. ($4\frac{1}{2}$ вер.) въ ширину и 10 сантим. ($2\frac{1}{4}$ вер.) въ вышину.

Предѣльный вѣсъ бандерольн. отправленій съ образчиками товаровъ 27 лотовъ (350 граммовъ).

Свернутыя въ трубку печатныя произведенія и дѣловыя бумаги должны быть вѣсомъ не свыше 2 килограм. и размѣромъ въ какую-либо сторону—45 сантиметровъ, но допускаются отправленія въ 75 сантим. (около 17 вершковъ) въ длину и 10 сантим. ($2\frac{1}{4}$ верш.) въ діаметръ, а съ образчиками товаровъ—въ 30 сантим. ($6\frac{3}{4}$ верш.) въ длину и 15 сантим. ($3\frac{3}{4}$ верш.) въ діаметръ.

Маловѣсныя посылки и обмѣнъ ихъ между странами международнаго почтоваго союза (съ 1 января 1899 г.) Посылки вѣсомъ до 5 килограм. (12 фун.

и неполныхъ 7 лотовъ), цѣнные и безцѣны, подаваемые въ предѣлахъ Европейской Россіи со включеніемъ Кавказа съ Закавказьемъ, должны быть вполнѣ оплачены за пересылку до мѣста назначенія при самой подачѣ на почту. При отправленіи ихъ взыскиваются сборы: вѣсовой—за всю посылку по-штучно различно къ ея точному вѣсу. Вѣсовой сборъ за посылку въ страны сосѣднія, смежныя—70 коп. (1 фр. 75 сантим.) и въ страны не смежныя—90 коп. (2 фр. 25 сантим.).

Страховой сборъ (за цѣнные посылки, денежные и цѣнные пакеты) взимается съ каждаго 112 руб. 50 коп. (300 фр.) объявленной цѣнности, по расчету 4 коп. при адресованіи посылки въ смежную страну и 10 коп. при адресованіи не въ смежную страну, съ добавленіемъ въ подлежащемъ случаѣ 4 к. (съ 112 руб. 50 коп.) за морскую перевозку.

Заказная корреспонденція можетъ быть отправляема и съ наложеннымъ платежемъ. Такса: 25 коп. съ каждаго 10 рублей.

Наивысшій размѣръ наложеннаго платежа опредѣленъ въ 400 р. изъ Россіи въ Германію или Австрію и Нидерланды—800 марокъ изъ Германіи и 1.000 кронъ изъ Австріи въ Россію и изъ 500 нидерландскихъ гульденовъ (флориновъ) (безъ дробей копеекъ, пфенниговъ и хеллеровъ).

Въ случаѣ утраты заказнаго отправленія, происшедшей не вслѣдствіе непреодолимой силы, отправитель или, по его желанію, адресатъ имѣетъ право на вознагражденіе въ размѣрѣ 50 фр. Изъ странъ, вошедшихъ во „Всемирный почтовый союзъ“, могутъ быть отправляемы изъ одной въ другую пакеты съ объявленною цѣнностью со вложеніемъ цѣнныхъ бумагъ съ застрахованіемъ объявленной суммы. Высшій предѣлъ вѣса 20 фун. (8.160 гр.) для каждаго.

Размѣръ посылокъ (предѣльный) 60 сантиметровъ ($13\frac{1}{2}$ вершковъ) по каждой сторонѣ. Правила и таксы, относящіяся до посылокъ съ объявленной цѣнностью, примѣняются также и къ узламъ съ русскою звонкою монетою. Въ маловѣсныхъ посылкахъ безъ цѣны, адресованныхъ въ такіе страны, куда допускаются посылки съ объявленною цѣнностью, воспрещается пересылать деньги въ монетѣ (русскія и иностран-

ныя), золотые и серебряные предметы и другія драгоценныя вещи. Въ случаѣ утраты, поврежденія или похищенія посылки отправителю выдается вознагражденіе по стоимости потери, но только тогда, когда ущербъ произошелъ не по винѣ самаго отправителя. Вознагражденіе не можетъ превышать за посылки съ объявленною цѣнностью размѣра этой цѣнности, а за посылки безъ цѣны; а) 9 руб. 37 коп. (=25 фр.) при адресованіи оныхъ въ страны, допускающія маловѣсныя посылки до 12 фун. и неполныхъ семи лотовъ и б) 5 р. 62 коп. (=15 фр.)—при адресованіи въ страны, допускающія маловѣсныя посылки только до 7 фун. и 10 лот. (въ Европѣ: Болгарія, Греція, Испанія).

Отправитель посылки можетъ требовать по почтѣ или телеграфу возвращенія ея или измѣненія адреса (до выдачи по назначенію), при соблюденіи общихъ правилъ отправленія за границу денежныхъ и цѣнныхъ пакетовъ. Измѣненіе адреса посылокъ съ объявленной цѣнностью допускается лишь въ томъ случаѣ, если цѣнность не превышаетъ 187 руб. 50 коп. (500 франковъ). При этомъ должно замѣтить, что цѣнность маловѣсныхъ посылокъ, отправляемыхъ во Францію, вообще ограничена суммою 125 руб. (500 франковъ). Требованіе отправителя разыскать посылку оплачивается 20 коп. почт. маркой, наклеиваемой на установленный бланкъ о розысканіи. Прим.: Зонтики, трости, планы и т. п. посылки, не болѣе 5 килограм. вѣсомъ, принимаются на почтѣ въ качествѣ маловѣсныхъ, если онѣ не превышаютъ 1 аршина 6 $\frac{1}{2}$ верш. въ длину и 4 $\frac{1}{2}$ верш. въ ширину и толщину. Громоздкія маловѣсныя посылки оплачиваются дополнительнымъ сборомъ въ 50%. Отправителю адресованной за границу маловѣсной посылки, не выданной по назначенію, предоставляется, по полученіи отъ русскаго почтово-телеграфнаго вѣдомства сообщенія объ ея невыдачѣ, совершенно отказаться отъ посылки или потребовать: а) чтобы посылка была немедленно ему возвращена; б) чтобы посылка была выдана новому адресату или же дослана, по новому назначенію, для выдачи первоначальному адресату или иному лицу; в) чтобы первоначальному адресату была еще разъ послана повѣстка; г) чтобы посылка была продана на рискъ и страхъ отправителя.

Досылка въ Россіи маловѣсной посылки оплачивается сборами: 1) 50 к.—при досылкѣ въ предѣлахъ одной только Европ. Россіи (со включеніемъ Финляндіи, Кавказа и Закавказья), или одной только Аз. Россіи (со включеніемъ Закаспійской обл.); 2) 60 коп.—при досылкѣ въ предѣлахъ Манчжуріи; 3) 1 руб. при досылкѣ изъ Европ. Россіи въ Аз. или обратно; 4) 1 руб. 10 коп.—при досылкѣ изъ Аз. Россіи въ Манчжурію или обратно; 5) 1 руб. 60 коп.—при досылкѣ изъ Европ. Россіи въ Манчжурію или обратно. За досылку маловѣсной посылки, полученной непосредственно изъ Персіи въ Европ. Россіи и Закасп. обл., съ адресата взымается: 1) 30 коп.—при досылкѣ въ предѣлахъ Закасп. обл.; 2) 40 коп. при досылкѣ въ предѣлахъ Европ. Россіи; 3) 50 коп.—при досылкѣ изъ Закасп. обл. въ остальныя мѣстности Аз. Россіи или обратно; 4) 70 коп.—при досылкѣ изъ Закасп. обл. въ Европ. Россію или обратно; 5) 90 коп.—при досылкѣ изъ Европ. Россіи въ Азіатскую (за исключеніемъ Закасп. обл.) или обратно; 6) 1 руб. 10 коп.—при досылкѣ изъ Закасп. обл. въ Манчжурію или обратно; 7) 1 руб. 50 коп.—при досылкѣ изъ Европ. Россіи въ Манчж. или обратно.

Предѣльная цѣнность пакетовъ (объявленная цѣнность) адресованныхъ—въ Германію, Австро-Венгрію, Данію, Норвегію, Швецію, Швейцарію и Турцію,—неограничена (по Вашингтонскому договору). Но объявленная цѣнность пакетовъ, направляемыхъ въ Бельгію, Болгарію, Китай, Египетъ, Испанію, Румынію, Сербію, ограничена суммою—3.750 ууб.

Морская пересылка маловѣсныхъ посылокъ оплачивается въ слѣд. размѣрѣ: 25 сантимовъ—на каждую пересылку, не превышающую 500 морскихъ миль, но не превышающую 2.500 морскихъ миль, 1 франкъ—за каждую пересылку свыше 2.500 морскихъ миль, но не превышающихъ 5.000 морскихъ миль; 1 $\frac{1}{2}$ франка—за каждую пересылку свыше 5.000 морскихъ миль, но не превышающихъ 8.000 морскихъ миль; 2 франка—за каждую пересылку свыше 8.000 морскихъ миль.

Эти разстоянія исчисляются сообразно среднему разстоянію, между ответственными портами 2-хъ странъ, находящихся въ сношеніяхъ.

Переводъ денегъ по почтѣ изъ Россіи въ Соединенные Штаты Америки и обратно. Наибольшая сумма перевода опредѣлена въ 100 доллар., равныхъ 194 руб. 33 коп. Переводъ денегъ по телеграфу не допускается. За переводъ взимается по 20 к. съ каждаго 20 руб.

Переводъ денегъ по почтѣ изъ Россіи въ Австрію, Венгрію, Англию и Ирландію, въ Норвегію, Германію, Францію, Италию, Люксембургъ, Швейцарію и Бельгію и обратно. 1) Переводъ денегъ по телеграфу не допускается; 2) переводъ денегъ производится по особымъ бланкамъ, которые выдаются подавателямъ денежныя переводовъ бесплатно; 3) сумма перевода должна быть обозначена подавателемъ на бланкѣ въ монетѣ страны назначенія, а именно: въ кронахъ и филлерахъ—при переводѣ въ Венгрію; въ фунт. стерлинговъ, шиллингахъ и пенсахъ—въ Великобританію и Ирландію; въ кронахъ и орахъ въ Норвегію; въ маркахъ и пфеннигахъ—при переводѣ въ Германію; во франкахъ и сантиматахъ—при переводѣ во Францію, Швейцарію и Бельгію; 4) имя и фамилія подавателя и его адресъ (городъ или мѣстечко) и т. п., также страна, должны быть обозначены подавателемъ на бланкѣ перевода не только по-русски, но и на иностранномъ языкѣ (латинскими буквами); 5) письменныхъ сообщеній на переводныхъ бланкахъ дѣлать не разрѣшается; 6) Предѣльная сумма перевода: въ Болгарію 100 руб., въ Данію 192 кроны, Нидерланды 128 нидерл. гульденовъ (а въ Россію 300 руб.); въ Турцію 100 руб., въ Швецію 192 кроны, въ Австрію и Венгрію 762 кронами, въ Великобританію и Ирландію 30 фунт. стерлинговъ; въ Норвегію 192 кронами; 400 руб. въ Германію и изъ Германіи—800 марокъ (соглашеніе 1898 года окт.); франками относительно переводовъ во Францію и Бельгію, 800 франк. и 266 въ Италию, Люксембургъ, 800 франковъ и изъ Сербіи въ Россію до 300 руб. При обозначенія суммы перевода не допускаются дроби геллеровъ, филлеровъ и пфенниговъ, равно суммы менѣе 5 сантимовъ; 7) для пріема денегъ по переводамъ будетъ приниматься курсъ: 1 австро-венгерская корона=39,377 коп., 1 фунт. стерлинговъ=9 руб. 45,758 коп.; 1 норвежская корона 52,08 коп.; 1 германская марка=46,293 коп.; 1 франкъ 37,5 коп.; 8) за переводъ денегъ въ указанныя

страны взимается по 10 коп. съ каждаго 10 руб. и части 10 руб. переводимой суммы, а именно: до 10 руб.—10 коп., свыше 10 р. до 20 руб.—20 коп. и т. д.

За переводъ денегъ взимается: 1) въ Болгарію и въ Сѣверо-Американскіе Соединенные Штаты—по 20 коп. съ каждаго 20 руб. или части 20 руб. переводимой суммы и 2) въ остальные иностранныя государства, въ томъ числѣ и въ мѣстности Турціи, въ которыхъ имѣются агенства Русскаго Общества Пароходства и Торговли (п. 19 ст. 367),—по 10 коп. съ каждаго 10 руб. или части 10 рублей переводимой суммы.

Отправителю почтового перевода предоставляется и послѣ подачи перевода на почту, однакоже лишь до истеченія шести мѣсяцевъ со дня подачи перевода, при соблюденіи установленныхъ правилъ, заявивъ о желаніи получить „увѣдомленіе о платежѣ“, равно измѣнить адресъ перевода (наименованіе получателя, мѣсто назначенія) и истребовать переводъ обратно. Истребованіе переводовъ обратно и измѣненіе ихъ адреса по телеграфу не допускаются; 10) право отправителя утраченнаго на почтѣ перевода на полученіе обратно денегъ или на отправленіе дубликата перевода сохраняется въ теченіе одного года со дня подачи перевода на почту.

ТЕЛЕГРАФЪ.

За депеши *внутрен. корреспонденціи* установлена плата 15 коп. съ телеграммы и пословная, взимая независимо отъ разстоянія: въ предѣлахъ Европейской и Азіатской Россій по 5 коп. за каждое слово, а изъ предѣловъ Европейской Россіи въ Азіатскую или обратно—по 6, а въ Якутскую обл. 5—коп. въ предѣлахъ княж. Финляндскаго за каждое слово по (10 пенни)—2¹/₂ коп. (мет.) и за каждую телегр.—по 12¹/₂ к. металл. За слово съ переходящей изъ княж. Финлянд. въ Европейскую Россію—5 коп. и въ Азіатскую 6, а въ Якутскую обл.—5 к. Съ городской корресп.—1 коп. за слово.

Телеграфный тарифъ для всѣхъ мѣстностей за чертою гор. С.-Петербурга, гдѣ имѣются телеграфныя учрежд. 50—100 верстнаго радіуса отъ С.-Петербурга въ предѣлахъ этого радіуса, (но на одномъ телеграфномъ проводѣ), примѣ-

няется городской тарифъ при телеграфн. сношеніи этихъ мѣстностей съ С.-Петербургомъ и между собою.

Доставка телеграммъ въ сторону отъ телеграфныхъ учреждений: 1) при подачѣ телеграммъ, назначенныхъ для доставленія въ сторону отъ телеграфн. учрежд. съ нарочнымъ или по эстафетѣ, взимается съ отправителей плата по 10 коп. съ версты, но не менѣе 50 коп. за каждую телеграмму. 2) За доставку телеграммъ по земской почтѣ взимается по 7 коп. съ телеграммы. Если внесена недостаточная сумма, то недоборъ до 1 рубля взыскивается съ адресата.

Телеграмма срочная передается не въ очередь, а прежде другихъ обыкновенныхъ телеграммъ.—Плата втрое противъ обыкновен. Во внутреннемъ телеграфномъ обмѣнѣ отдѣльныя отмѣтки какъ „срочная, дневная“ и проч. считаются за одно тарифное слово (1910 г.).

На станціяхъ жел. дор., гдѣ допущенъ приемъ телеграммъ общей корреспонденціи, съ января 1907 г. установленъ также приемъ частныхъ телеграммъ на слѣдующихъ основаніяхъ;

1) Срочными принимаются на желѣзнодорожныхъ станціяхъ всѣ частныя телеграммы за исключеніемъ телеграммъ, адресованныхъ на ст. жел. дор. 2) По желѣзнодорожнымъ проводамъ и по соединительнымъ вѣтвямъ срочныя телеграммы передаются въ разрядъ частныхъ телеграммъ общей корреспонденціи, но прежде всѣхъ другихъ частныхъ телеграммъ. 3) Съ момента поступленія такихъ телеграммъ по соединительной вѣтви въ учрежденія правительственнаго телеграфа онѣ считаются срочными и передаются далѣе на общихъ со всѣми срочными телеграммами основаніи. 4) Плата за подаваемая на жел.-дор. станціяхъ частныя срочныя телеграммы взыскивается на общемъ основаніи въ тройномъ размѣрѣ.

Телеграмма съ оплаченной провѣркой посылается во избѣжаніе искаженія въ смыслѣ словъ,—передъ адресомъ пишутъ провѣрка уплачена. Плата за провѣрку $\frac{1}{4}$ стоимости телеграммы.

Извѣщеніе о доставленіи. Отправитель дѣлаетъ надпись: извѣщеніе уплачено. Отправитель увѣдомляется о времени, когда получилъ телегр. адресатъ. Плата—какъ за обыкновенную телеграмму въ 10 словъ.

Телеграмма съ оплаченнымъ отвѣтомъ. Отправителю предоставляется впредь упла-

тить за отвѣтъ хотя-бы другому лицу, на другую станцію (отвѣтъ можетъ быть и срочнымъ). Передъ адресомъ пишутъ: отвѣтъ (за столько-то словъ) уплаченъ или срочный отвѣтъ уплаченъ. Число словъ отвѣта, оплачиваемыхъ впередъ отправителемъ телеграммы, должны быть имъ-же и указано, до 30 словъ—цифрами, а свыше прописью. Если за отвѣтную телеграмму слѣдуетъ плата, большая противъ внесенной, то отправитель вноситъ дополнительную сумму. Крайній срокъ подачи отвѣта 6 недѣль.

Телеграмма вслѣдъ можетъ быть отправлена адресату въ томъ случаѣ, когда посланная не застала его на прежнемъ мѣстожительствѣ и имѣется новый его адресъ. Отправитель пишетъ передъ адресомъ: передать вслѣдъ. Можно обозначить и нѣсколько адресовъ, по порядку которыхъ будетъ передаваться телеграмма, пока не будетъ отысканъ адресатъ. Отправитель платитъ только до перваго мѣста назначенія, а остальная плата взимается съ лица, кому телеграмма адресована. Но если по одному или нѣсколькимъ указаннымъ адресамъ получатель не разысканъ, то плата „за передачу вслѣдъ“ взыскивается съ отправителя телеграммы, при чемъ платится за каждый адресъ (копію) и каждыя 100 словъ въ телегр. 20 к. за 101 до 200 словъ 40 к. и т. д.

Приостановленіе телеграммъ. Если передача телеграммы уже окончена, а требуется остановить доставленіе ея адресату, то посылается новая телеграмма (за счетъ отправителя) въ экспед. телегр. вѣдомство, по желанію съ оплаченнымъ отвѣтомъ.

Телеграмма „дневная“, что должно значиться передъ адресомъ, доставляется адресатамъ только между 7 час. утра и 10 час. вечера (1903 г.).

Телеграмма на условномъ языкѣ и въ шифрахъ для частной корреспонденціи допускаются въ Россіи только для коммерческихъ телеграммъ (для станцій жел.-дорожн. телегр. приемъ телеграммъ на условномъ языкѣ необязателенъ).

Податель имѣетъ право требовать передачи его телеграммы по обходному пути, какъ въ европейскія, такъ и внѣ-европейскія государства, съ оплатою всѣхъ транзитныхъ такъ указаннаго имъ пути.

Телеграммы, адресованныя пассажирамъ желѣзн. дорогъ. Телеграммы, адресованныя на имя пассажировъ во время пути ихъ слѣдованія по жел. дор. передаются начальнику желѣзнодорож. станціи, который поручаетъ станціон. сторожу, во время нахождения пассажировъ въ залахъ, пройти по заламъ и громкимъ голосомъ объявить нѣсколько разъ, что на имя такого-то пассажира поступила телеграмма.

Въ томъ случаѣ, если на этотъ откликъ никто не отзовется, телеграмма, по распоряженію начальника станціи, передается оберъ-кондуктору поѣзда, который обязанъ принять такую подъ росписку и затѣмъ, во время движенія поѣзда, пройти по вагонамъ для отысканія адресата и врученія ему телеграммы. Если бы встрѣтилось затрудненіе въ отысканіи адресата по случаю наступленія ночного времени, сдача телеграммы откладывается до пробужденія пассажир.

Возвратъ платы за телеграммы. Плата возвращается, во внутренней корреспонденціи и въ международной, оплачиваемой по тарифамъ европейской системы:--

1) Полная плата за всякую телеграмму, недоставленную по назначенію по винѣ телеграфныхъ учрежденій.

2) Полная плата за всякую телеграмму съ оплаченною провѣркою, которая вслѣдствіе ошибокъ, при передачѣ, не могла исполнить своей цѣли.

3) Въ международной корреспонденціи, оплачиваемой по тарифамъ внѣ европейской системы—возвращается плата за каждое слово, пропущенное при ея передачѣ.

Допускаются приѣмъ составленныхъ на условномъ языкѣ внутреннихъ и международныхъ телеграммъ на слѣдующихъ основаніяхъ. Слова условнаго языка, какъ дѣйствительныя, такъ и вымышленныя должны быть составлены изъ слоговъ, удобопроизносимыхъ на одномъ изъ слѣдующихъ языковъ: русскомъ, нѣмецкомъ, англійскомъ, испанскомъ, французскомъ, голландскомъ, итальянскомъ, португальскомъ или латинскомъ. Отправители телеграммъ на условномъ языкѣ обязаны, въ случаѣ требованія, предъявлять употребляемый ими лексиконъ (code). Телеграммы на условномъ языкѣ оплачиваются по тарифу для те-

леграммъ на обыкновенномъ языкѣ, при чемъ, однако, наибольшая длина слова условнаго языка опредѣляется въ 10 буквъ, а излишекъ буквъ считается за отдѣльное слово. Въ телеграммахъ на шифрованномъ языкѣ группа буквъ или цифръ считается за столько словъ, сколько разъ въ ней заключается по 5 буквъ или цифръ (излишекъ—за отдѣл. слово).

Телеграфн. тарифъ междунар. корреспонд.

Наименованіе государствъ	Для Европ. Рос. и Кавк.	Для Аз. Россіи
	к.	к.
Австро-Венгрія	11	32
Бельгія	14	38
Болгарія	9	33
Боснія и Герцоговина	16	35
Великобр. и Ламанш. о-ва	18	46
Германія и о-въ Гельгол.	11	34
Гибралтаръ	21	51
Греція:		
а) Матер. и о-ва Евбея и Порось	25	45
б) Прочіе о-ва Греціи	27	53
Данія	14	35
Исландія	38	65
Испанія	20	47
Италія	17	36
Китай	75	56
Критъ	28	47
Соед. Штаты Сѣв. Амер.	84	98
" " Южн. Амер.	1р 56	1р 69
Люксембургъ	16	38
Мальта	16	38
Нидерландъ	1р 44	1р 62
Норвегія	15	36
Персія	24	38
2-я пол.	36	49
Португалія	21	51
Румынія	8	30
Сербія	9	33
Турція: а) Европ.	25	42
б) Азіатская	25	60
Франція и Корсика	13	35
Черногорія	16	35
Швейцарія	16	35
Швеція	12	32
Японія и Корея	1р 31	68

Телеграфная международная корреспонденція. За заграничную телеграмму плата берется по числу словъ. По внутренней и международной европейской

корреспонд. наибольшая длина словъ полагается въ 15 буквъ, а по внѣвропейской—въ 10 буквъ. Знаки препинанія въ счетъ не входятъ. Каждая 5 цифръ считаются за слово, во внѣ европейской корреспон.—каждая 3 цифры за слово. Точки и запятая, входящія въ

составъ чиселъ, равно и дробныя знаки считаются каждый за цифру. Каждое отдѣльно подчеркнутое слово считается за два слова. Телеграммы передаются на всѣхъ европейскихъ языкахъ, но внутреннія на иностранныя языки—только между главными станціями.

ЖЕЛѢЗНОДОРОЖНЫЙ ОТДѢЛЪ.

О введеніи въ дѣйствіе съ 1-го іюля 1908 года новаго пассажирскаго тарифа Россійскихъ жел. дор.

На основаніи постановленія совѣта по тарифнымъ дѣламъ, опубликованнаго въ собраніи узаконеній и распоряженій правительства, отъ 4 апрѣля с. г. № 52 ст. 330 и въ сборникѣ тарифовъ россійскихъ желѣзныхъ дорогъ № 1981 съ 1-го іюля 1908 года вводится въ дѣйствіе новый общій пассажирскій тарифъ объявленный въ дополненія IV (тарифъ № 7343 сборн. тариф. № 1968 къ своду тарифовъ на проѣздъ пассажировъ и на перевозку ихъ багажа (тарифъ № 7247, сборникъ тарифовъ № 1805). Въ виду сего предлагается принять къ неуклонному исполненію слѣдующее:

1. Согласно новаго пассажирскаго тарифа. Платы за проѣздъ пассажировъ I, II и III классовъ со включеніемъ въ таковыя и государственнаго сбора въ размѣрѣ 15% сихъ платъ исчисляются по слѣдующимъ схемамъ.

А. За проѣздъ въ вагонахъ III кл. Отъ 1 до 160 в.—1,5 к. съ пассажира и версты.

Отъ 161 до 300 в.—къ 2 руб. 40 к. прибавляется по 1 коп. съ пассажира и версты.

Отъ 301 до 400 в.—къ 3 р. 80 к. прибавляется по 25 к. за поясъ.

Отъ 401 до 3010 в.—къ 4 р. 80 к. прибавляется по 20 к. за поясъ.

Отъ 3011 и свыше в.—къ 17 руб. 80 коп. прибавляется по 40 к. за поясъ.

Система поясовъ.

Отъ 301 до 500 вер.	— 8 пояс.	по 25 в.
" 501 " 710 "	— 7 " "	30 "
" 711 " 990 "	— 8 " "	35 "
" 991 " 1510 "	— 13 " "	40 "
" 1511 " 2860 "	— 30 " "	45 "
" 2861 " 3010 "	— 3 " "	50 "
" 3011 и свыше "	— " "	70 "

Б. За проѣздъ въ вагонахъ II класса плата исчисляется путемъ умноженія

соотвѣтственной платы за проѣздъ въ вагонахъ III класса на 1.50.

В. За проѣздъ въ вагонахъ I класса плата исчисляется путемъ умноженія соотвѣтственной платы за проѣздъ въ вагонахъ III класса на 2.50.

Плата за проѣздъ дѣтей отъ 5 до 10 лѣтъ (т. е.: когда ребенку идетъ 6, 7, 8, 9 или 10-й годъ) въ вагонахъ всѣхъ трехъ классовъ взимается въ размѣрѣ четверти платы, опредѣленной тарифами соотвѣтственныхъ классовъ для взрослыхъ пассажировъ.

Сверхъ платы за проѣздъ пассажировъ, согласно Высочайше утвержденному въ 15 день октября 1900 года, положенію комитета министровъ, подлежатъ взиманію особый сборъ въ пользу россійскаго общества Краснаго Креста.

Г. При взиманіи платъ за переходъ пассажира изъ вагона низшаго класса въ вагонъ вышаго класса соблюдаются нижеслѣдующія правила.

Пассажиръ, переходящій въ пути изъ вагона низшаго класса въ вагонъ вышаго класса (ст. 23 общ. уст. рос. ж. д.), покупаетъ дополнительный билетъ для проѣзда на разстояніи между станціею на которой пассажиръ перемѣнилъ мѣсто и станціею до которой онъ желаетъ прослѣдовать въ вагонѣ вышаго класса, при этомъ:

1. Взрослый пассажиръ при переходѣ изъ вагона II класса, въ вагонъ I класса докунаетъ три дѣтскихъ билета III класса.

2. Взрослый пассажиръ при переходѣ изъ вагона III класса въ вагонъ I класса докунаетъ одинъ билетъ III кл. для взрослога и сверхъ сего одинъ дѣтскій билетъ того-же III класса.

3. Взрослый пассажиръ при переходѣ изъ вагона III класса въ вагонъ I класса докунаетъ два билета III класса для взрослога.

4. Ребенокъ въ возрастѣ отъ 5 до 10 лѣтъ при переходѣ изъ вагона III кл. въ вагонъ II класса или же при переходѣ изъ вагона II класса въ вагонъ I класса докупаетъ одинъ дѣтскій билетъ III класса.

5. Ребенокъ, въ возрастѣ отъ 5 до 10 лѣтъ, при переходѣ изъ вагона III кл. въ вагонъ I класса, докупаетъ два дѣтскихъ билета III класса.

6. Въ случаѣ перехода въ пути пассажира, внесшаго приплату за пользование нумерованнымъ мѣстомъ, изъ вагона низшаго класса съ нумерованными мѣстами въ вагонъ высшаго класса съ нумерованными мѣстами, — съ пассажира взимается (сверхъ причитающихся за переходъ платежей по проѣзду и въ подлежащихъ случаяхъ по увеличенной (скорости) лишь разниці между цѣною платцкарты высшаго класса и цѣною платцкарты низшаго класса, — соответственно той части пути, въ предѣлахъ которой пассажиръ имѣетъ слѣдовать въ вагонѣ высшаго класса (извѣщеніе № 12546 сборника тарифовъ № 1988).

Д. Пассажиръ, слѣдующій самовольно въ вагонѣ высшаго класса съ билетомъ низшаго класса долженъ внести доплату за разстояніе, считая отъ выдачи билета, если она расположена ближе контрольной, и отъ этой послѣдней — если станція выдачи билета расположена далѣе контрольной, до станціи остановки поѣзда, слѣдующей непосредственно за тѣмъ мѣстомъ, гдѣ обнаружено неимѣніе пассажиромъ надлежащаго билета, въ слѣдующемъ размѣрѣ.

Взрослый пассажиръ при слѣдованіи:

1. Съ билетомъ III класса въ вагонѣ II класса — доплачиваетъ стоимость одного билета III класса для взрослого и сверхъ сего стоимость двухъ дѣтскихъ билетовъ III класса.

2. Съ билетомъ II класса въ вагонѣ I класса — доплачиваетъ двойную стоимость билета III класса для взрослого и, сверхъ сего двойную стоимость дѣтскаго билета того-же III класса.

Съ билетомъ III класса въ вагонѣ I класса — доплачиваетъ учетверенную стоимость билетовъ III кл. для взрослого.

Ребенокъ въ возрастѣ отъ 5 до 10 лѣтъ при слѣдованіи:

1. Съ билетомъ III класса въ вагонѣ II класса или съ билетомъ II класса въ вагонѣ I класса — доплачиваетъ двойную стоимость дѣтскаго билета III класса.

2. Съ билетомъ III класса въ вагонѣ I класса — доплачиваетъ стоимость билета III для взрослого.

Ж. За перевозку пассажирскаго багажа, сверхъ льготнаго его вѣса (ст. 33 общ. уст. рос. жел. дор.), съ каждыхъ 10 фунтовъ (при чемъ неполные 10 фун. принимаются за полные), размѣръ платы и способъ исчисленія таковыхъ не измѣняются.

3. Платы за проѣздъ взрослыхъ пассажировъ IV класса, въ мѣстномъ и прямомъ сообщеніяхъ по всѣмъ тѣмъ желѣзнодорожнымъ линіямъ, къ коимъ примѣняется общій тарифъ на проѣздъ пассажировъ I, II и III классовъ исчислены въ размѣрѣ половины цѣны билета III класса, определенной по общему пассажирскому тарифу, для взрослыхъ пассажировъ на соответствующее протяженіе.

За проѣздъ дѣтей въ возрастѣ отъ 5 до 10 лѣтъ плата взимается въ размѣрѣ четверти платы для взрослыхъ пассажировъ IV класса; за проѣздъ же дѣтей въ возрастѣ «свыше 10 л. плата взимается въ томъ же размѣрѣ, какъ и за проѣздъ взрослыхъ пассажировъ IV класса, при этомъ плата за проѣздъ какъ взрослыхъ пассажировъ IV класса, такъ равно и дѣтей округлена:

а) на разстояніяхъ до 300 верстъ — путемъ замѣны всякой доли копѣйки цѣлою копѣикою; б) на разстояніяхъ сверхъ 300 верстъ — путемъ замѣны всякой доли пяти копѣекъ — цѣлымъ пятячкомъ.

Пассажиръ обязанъ имѣть на проѣздъ билетъ и предъявлять его по требованію агентовъ дороги. Сроки пассажирскихъ билетовъ для проѣзда определяются желѣзными дорогами, съ утвержденія Министерства Путей Сообщенія (§ 24). Билетъ на проѣздъ даетъ право пассажиру требовать указанія мѣста. Если же не окажется мѣсто, соответствующее билету, пассажиру отводится временно мѣсто въ вагонѣ высшаго класса безъ взиманія дополнительной за то платы. Если же и въ вагонѣ высшаго класса не имѣется свободнаго мѣста, то пассажиру предоставляется или обмѣнить свой билетъ на билетъ низшаго класса, съ полученіемъ обратно разности въ цѣнѣ, или же потребовать возврата уплаченныхъ денегъ за билетъ и багажъ. При недостаткѣ свободнымъ мѣстъ, пассажирамъ прямого сообщенія, прибыв-

шимъ поѣздомъ на узловую станцію, отдается предпочтеніе предъ новыми пассажирами (ст. 20 Общ. Уст. Рос. ж. д.).

На всѣхъ русскихъ желѣзныхъ дорогахъ, связанныхъ между собою непрерывнымъ рельсовымъ путемъ, хотя бы и различной колеи, билеты выдаются на станціи отправленія на весь путь слѣдованія пассажира по означеннымъ дорогамъ и при томъ не только въ кратчайшемъ направленіи, но, по желанію пассажира, и въ установленныхъ обходныхъ направленіяхъ; равно пассажирскій багажъ принимается къ перевозкѣ отъ станціи отправленія до станціи назначенія въ тѣхъ же кратчайшемъ и обходномъ направленіи, съ расчетомъ провозныхъ платъ по дѣйствительному протяженію перевозки въ томъ направленіи, въ которомъ выданъ билетъ или багажная квитанція.

Въ теченіе срока дѣйствительности билетовъ и купонныхъ книжекъ пассажиръ имѣетъ право прерывать свой поѣздъ на каждой станціи, гдѣ поѣздъ останавливается.

Въ перерывѣ поѣзда на одной изъ промежуточныхъ станцій какой-либо дороги пассажиръ долженъ заявить о семъ начальнику станціи тотчасъ-же послѣ оставленія поѣзда и предъявить свой билетъ, на который въ такомъ случаѣ налагается штемпелемъ отмѣтка: „Остановка“. Затѣмъ, при желаніи возобновить прерванное путешествіе съ той-же станціи, на коей сдѣланъ былъ перерывъ или съ одной изъ послѣдующихъ расположенныхъ по пути слѣдованія, указанному въ билетѣ пассажиръ, не менѣе чѣмъ на 10 минутъ до отхода поѣзда долженъ предъявить билетъ въ кассу станціи для отмѣтки. Безъ наложенія означенныхъ отмѣтокъ, билеты по которымъ поѣздъ былъ прерванъ на промежуточныхъ станціяхъ дороги, считаются недѣйствительными, и пассажиры, предъявившіе такіе билеты, признаются безбилетными (ст. 23 Общаго Устава Рос. жел. дор.).

При перерывѣ поѣзда въ пунктахъ перехода пассажира съ одной желѣзной дороги на другую—заявленій объ остановкѣ и возобновленіи поѣздки не требуется.

Если пассажиръ по какимъ-либо причинамъ не отправится со станціи первоначальнаго отправленія съ тѣмъ поѣздомъ, номеръ котораго обозначенъ на выданномъ билетѣ, то для сохраненія дѣйствительности такого билета онъ долженъ заявить иачальнику станціи, который въ удостовѣреніе годности билета налагаетъ штемпелемъ слово: „Остановка“. За симъ при отправленіи пассажира билетъ этотъ долженъ быть вновь предъявленъ въ кассу для отмѣтки на немъ мѣсяца и дня отъѣзда пассажира и номера поѣзда. При этомъ срокъ дѣйствительности такого билета не отдалляется и начинается съ полуночи, слѣдующей за временемъ его приобрѣтенія въ кассѣ.

Билеты безъ означенныхъ отмѣтокъ начальника станціи и кассы, недѣйствительны, и пассажиры оказавшіеся въ поѣздѣ съ подобными билетами, считаются безбилетными, съ послѣдствіями, указанными въ ст. 23 Общаго Устава Рос. жел. дор.

Выдаваемые пассажирамъ единичные разрывные и бланковые билеты сохраняютъ свою силу для разстояній:

отъ	1	до	200	верстъ	одеъ	сутки
„	201	„	500	„	двое	сутокъ
„	501	„	800	„	трое	„
„	801	„	1100	„	четверо	„
„	1101	„	1500	„	пять	„

и т. д. прибавля на каждыя 400 верстъ слѣдованія пассажира однеъ сутки съ тѣмъ, что разстоянія въ 25 верстъ и менѣе не считаются.

Сроки дѣйствительности купонныхъ книжекъ устанавливается по соглашенію русскихъ желѣзныхъ дорогъ съ заграничными и съ пароходными обществами.

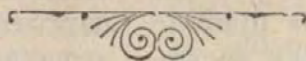

Историческая памятка.

I.

Трехсотлѣтіе Дома Романовыхъ.

Говорить много объ историческомъ значеніи событій начала 1613 года, закончившихся 21 февраля единогласнымъ избраніемъ въ Успенской церкви на царство перваго изъ дома Романовыхъ—Михаила Ѳеодоровича—не приходится. И въ нормальное время отсутствіе авторитетной власти въ странѣ чревато грозными событіями. Въ то-же неспокойное время, которое предшествовало избранію Михаила Ѳеодоровича, отсутствіе сильной центральной власти перешло въ грандіозное общественное бѣдствіе. Время это недостаточно ярко окрашено названіемъ смутнаго. Это слишкомъ блѣдно для того моря крови и слезъ, которое въ смутное время чуть не затопило всю страну; для тѣхъ бѣдствій, которыя переживались тогда Русью и которыя потрясли весь государственный организмъ страны, все слою ея населенія, начиная съ нисшихъ и кончая высшими. Ученые до сихъ поръ не сошлись въ томъ, что послужило причиной смутнаго періода. Но все одинаково ярко характеризуютъ тогдашнее состояніе государства. На всемъ его притяженіи царяла междуусобица. Населеніе распалось на множество лагерей, другъ противъ друга враждовавшихъ, другъ съ другомъ ведшихъ гражданскую войну. При некультурныхъ нравахъ конца XVI и начала XVII столѣтій, гражданская война принимала форму дикихъ грабежей, вооруженныхъ нападений, превратившихъ страну въ разбойничій лагерь. Рядомъ съ этимъ шла борьба претендовъ за престолъ—борьба, также расколовшая страну на нѣсколько военныхъ лагерей, другъ на друга наступавшихъ съ оружіемъ и разорявшихъ населеніе. Междуособіями пользовались внѣшніе враги Россіи, въ свою очередь начавшіе

терзать страну. Словомъ, Россія распалась вдребезги, и отсутствіе властнаго центра въ такой критическій моментъ для государства чуть не превратило окончателно страну въ груды развалинъ.

Смута пережила нѣсколько періодовъ, ознаменовавшихся борьбой съ Шуйскимъ, появленіемъ новыхъ самозванцевъ и иностраннымъ вмѣшательствомъ во внутреннія дѣла Россіи. И въ каждый изъ этихъ періодовъ мысль лучшихъ людей тянулась къ одному: къ вопросу объ упроченіи центральной власти, которая объединила-бы все силы для борьбы съ анархіей.

Вотъ почему день 21 февраля 1613 года, когда эта мысль воплотилась въ дѣло, надо признать важнымъ историческимъ днемъ. Правда, съ избраніемъ на царство Михаила Ѳеодоровича—смута не кончилась. И тѣмъ не менѣе историки правы, заканчивая рассказъ о смутѣ со вступленіемъ Михаила на царство. Ибо со всеобщимъ его признаніемъ, главныя причины, питавшія смуту пали.

Избраніе Михаила Романова на царство совпало съ освобожденіемъ Москвы Пожарскимъ и руководимымъ имъ ополченіемъ. Еще 7 апрѣля 1612 года Пожарскій разослалъ въ города грамоты съ просьбой выслать ему выборныхъ „для царскаго обиранья“. Когда Москва сдалась, онъ вновь 15 ноября звалъ отъ городовъ для выбора царя.

Выборные съѣхались въ январѣ 1613 года. Изъ Москвы просили прислать для царскаго выбора людей „лучшихъ, крѣпкихъ и разумныхъ“, ибо имѣлся также въ виду вопросъ о томъ, какъ „строить“ государство. Число участниковъ собора, выбравшаго царя, по мнѣнію Платонова, состояло изъ 700 человекъ. Состоялъ онъ главнымъ обра-

зомъ, изъ городскихъ выборныхъ, по было не мало духовныхъ, посадскихъ и даже „удѣльныхъ“, т. е. крестьянъ. Такимъ образомъ, соборъ на этотъ разъ былъ всесловнымъ.

Соборъ не сразу выбралъ царя. Были дебаты о томъ, что-бы не выбирать изъ иностранцевъ, а затѣмъ только перешли къ вопросу о кандидатахъ. На этой почвѣ происходило много споровъ и даже волненій. Называли Вас. Шуйскаго, Воротынскаго, Трубецкаго. Имя М. О. Романова первымъ назвалъ Ѡ. И. Шереметьевъ.

Наконецъ, 7-го февраля 1613 года пришли къ рѣшенію избрать Михаила Ѡеодоровича. Крайне характерно, что первоначально эту мысль поддержали представители не высшихъ, а низшихъ слоевъ Земскаго Собора.

Съ 7-го окончательный выборъ былъ отложенъ на 21 февраля. Торжественное собраніе состоялось въ Успенскомъ Соборѣ. На помощь кандидатурѣ Михаила подоспѣли Мстиславскіе и другіе бояре. Затѣмъ выборъ послѣдовалъ единогласно, послѣ чего послѣдовали молебны о здравіи новаго царя и присяга ему.

Дѣло оставалось за Михаиломъ. Получить его стоило не мало труда, ибо въ Москвѣ не знали, гдѣ пребываетъ царь.

Царь-же былъ въ своей Костромской вотчинѣ, сначала въ селѣ Домнинѣ, а потомъ въ самой Костромѣ, въ Ипатьевскомъ монастырѣ.

Посольство состояло изъ архіепископа Ѡеодорита, Аврамія Палицына, Шереметьева и др., и прибыло 13 марта въ Кострому. Мать царя, Марѳа, назначила ему явиться 14 марта.

Въ сопровожденіи крестнаго хода посольство явилось къ Михаилу. Изъ донесеній посольства, мы узнаемъ, что первоначально и Марѳа и Михаилъ отъ царства отказывались. Послѣ долгихъ просьбъ и даже угрозъ Михаилъ далъ согласіе на царство.

Послы начали торонить его скорѣй ѣхать въ Москву. Путешествіе это длилось очень долго. Только 2-го мая Михаилъ прибылъ въ Москву и 11 июня вѣнчался на царство.

Съ этого дня и начинается лѣтопись дома Романовыхъ, насчитывающаго за собою 300 лѣтъ.

Всѣ дальнѣйшіе этапы русской жизни, всѣ замѣчательныя ея событія въ теченіе 300 лѣтъ неизмѣнно связаны съ именемъ дома Романовыхъ. Отмѣтимъ самые замѣчательные моменты. Михаилъ Ѡеодоровичъ управляетъ государствомъ совместно съ Земскимъ Соборомъ. Несмотря на тяжелыя условія царствованія ему удается успокоить страну и оградить ее извнѣ отъ покушеній поляковъ и шведовъ (Столбовскій миръ 1617 г. и „вѣчный миръ“ съ поляками). Царствованіе Алексѣя Михайловича (1645—1676 г.г.) ознаменовано знаменитымъ „Соборнымъ Уложеніемъ“ (1649) и бунтомъ Стеньки Разина (1670г.). Болѣзненнаго Ѡеодора Алексѣевича (1674 г.), смѣнила первая женщина на царскомъ престолѣ Софья, царствовавшая съ 1682 по 1689, старавшаяся устранить всѣхъ „совѣтниковъ“ и царствовать самодержавно. Въ 1689 году Софья была смѣщена. Начинается славное царствованіе Петра I. Бурная жизнь Петра Великаго заполнена необыкновенною дѣятельностью, расширившей границы Россіи и до неузнаваемости передѣлавшей весь ея внутренній укладъ. За 35 лѣтъ царствованія Петръ воевалъ 34 года. Воевалъ онъ съ турками, шведами и персами. Въ результатѣ Петръ приобрѣлъ почти все побережье Балтійскаго и Каспійскаго морей.

Преобразование арміи, созданіе флота, сооруженіе крѣпостей потребовали новаго порядка управленія, и новаго финансоваго управленія и новой „породы“ людей. И Петръ „ломаетъ“ весь складъ государства и жизнь, давая имъ новое направленіе и вводя новыя формы.

Во главѣ управленія и суда становится Правительствующій Сенатъ съ должностью генераль-прокурора. Дѣла вѣдаютъ „коллегіи“ (позднѣйшія министерства). Страна дѣлится на губерніи съ губернаторомъ во главѣ управленія, упраздняются патриаршество, учреждается Синодъ. Дворянство привлекается къ обязательной государственной службѣ. Торговый классъ получаетъ гильдейское устройство, ремесленный-цеховое, крестьяне переписаны и обложены подушною по-

дателью. Словомъ, ничто не обойдено вниманіемъ Петра I. Не только общественныя, но даже семейственныя отношенія не остались безъ вмѣшательства всевидящаго ока государя.

Въ царствованіе Екатерины I (1725—1728 г.г.) государствомъ править Верховнымъ Тайнымъ Совѣтъмъ, уменьшившій сборы съ крестьянъ, открывшій Академію Наукъ. Съ 1728 по 1730 царствуетъ Петръ II.

По выбору Верховнаго Совѣта на престолъ вступаетъ Анна Іоанновна. Выборъ ея былъ обусловленъ принятіемъ „пунктовъ“, ограничившихъ ея власть, но 25 февраля 1730 года она „пункты“ уничтожила. Верховный Совѣтъ былъ распущенъ, во главѣ учрежденнаго Кабинета сталъ ненавидимый русскими временщикъ Биронъ. Затѣмъ престолъ попеременно переходитъ къ Іоанну Антоновичу и его регентшѣ Аннѣ Леопольдовнѣ. Ихъ смѣняетъ дочь Петра I Елизавета Петровна.

Съ имени Елизаветы Петровны (1741—1761 г.г.) связаны отмѣна смертной казни, восстановление Сената, основаніе Московскаго Университета.

При Петрѣ III (1761—1762) облегчается нѣсколько участь крѣпостныхъ.

Екатерина II (1762—1796 г.г.) необъятно расширила границы Россіи до Чернаго и Азовскаго морей, прибрѣла Польшу, Курляндію, Крымъ. Дворянство освобождено отъ обязательной службы и вмѣстѣ съ городскимъ сословіемъ получило первыя зачатки самоуправленія. Она носилась съ грандіозной мыслью составленія новаго Уложения, для чего составила знаменитый „Наказъ“ и созвала (въ 1767 г.) „Комиссію“, состоящую изъ 565 выборныхъ депутатовъ.

Съ именемъ же Екатерины связано значительное оживленіе русской литературы и науки.

При Павлѣ (1796—1801 г.г.) впервые урегулированъ трудъ крѣпостныхъ, отмѣнены тѣлесныя наказанія для стариковъ, установлены цѣны на соль, учреждены дерптскій университетъ, военно-медицинская академія, духовныя академіи въ Петербургѣ и Казани.

Царствованіе Александра I (1801—1825 г.г.), начавшееся внутренними преобразованіями (учрежденіе Государственнаго Совѣта, министерствъ, учрежденіе

гимназій, харьковскаго университета, законъ о „свободныхъ хлѣбопашцахъ“), было прервано кровопролитными войнами со Швеціей (присоединеніе Финляндіи въ 1804 г.), а затѣмъ съ Наполеономъ (1812—1815 г.г.). Послѣ побѣды надъ Наполеономъ внутреннее переустройство Имперіи приостановилось, если не отмѣтитъ дарованія конституціи Польшѣ (1818 г.).

Восшествіе на престолъ Николая I (1825—1855) сопровождалось такъ называемымъ возстаніемъ декабристовъ (14 декабря 1825 г.), наложившимъ печать на все царствованіе и вызвавшемъ изданіе новаго цензурнаго устава, особое наблюденіе за школами и университетами. Царствованіе Николая I ознаменовано изданіемъ „Свода законовъ Россійской Имперіи“, началомъ желѣзнодорожнаго строительства и многими войнами. Последняя—Крымская—(1853—1855 г.г.) сломила желѣзную натуру Николая, и послѣ непродолжительной болѣзни онъ скончался 17 февраля 1855 г.

Царствованіе его преемника Александра II называютъ по справедливости „Эпохою великихъ реформъ“. Съ именемъ Александра II связано освобожденіе многомилліоннаго крестьянства отъ крѣпостнаго права, отмѣна тѣлеснаго наказанія, преобразование народныхъ школъ, среднеучебныхъ заведеній и университетовъ, введеніе новаго цензурнаго устава, учрежденіе земствъ, городского самоуправления, новыхъ судовъ, всеобщей воинской повинности, облегченіе положенія евреевъ и прочія крупныя реформы. Съ именемъ же Александра II связаны войны за освобожденіе славянскихъ народовъ (1877—78 г.г.).

Сыну Александра II—Александрѣ III пришлось начать царствованіе подъ тяжелымъ впечатлѣніемъ кончины отца, убитаго брошенной въ Царскій экипажъ бомбой. Въ связи съ этимъ во все царствованіе велась борьба съ крамолой, урѣзаны были права земствъ и городовъ, введены земскіе начальники. Изъ экономическихъ реформъ придають огромное значеніе отмѣнѣ подушной подати, акциза на соль, учрежденію дворянскаго и крестьянскаго банковъ, проведенію сѣти желѣзныхъ дорогъ, имѣющихъ и стратегическое значеніе, какъ, наприм. Великая Сибирская дорога.

Во внѣшней политикѣ Александръ III отличался неизмѣннымъ миролюбіемъ.

20 октября 1894 г. скончался Александръ III. На престолъ вступилъ нынѣ благополучно царствующій Государь Императоръ Николай II.

Царствованіе Николая II ознаменовалось отмѣной тѣлесныхъ наказаній, введеніемъ винной монополіи, развитіемъ желѣзнодорожной сѣти. 17 октября 1905 года возвѣщено объ учрежденіи народнаго представительства.

II.

Отечественная война. 1813 г.

Въ январѣ 1813 года въ предѣлахъ Россіи не было уже ни одного французскаго солдата. Стоялъ вопросъ, какъ быть дальше? Партія мира, во главѣ которой былъ Кутузовъ, полагала, что слѣдуетъ заключить выгодный миръ съ Наполеономъ. Но Александръ I рѣшилъ навсегда покончить съ военнымъ геніемъ, справедливо считая, что всякій миръ съ нимъ будетъ только временнымъ.

Быстрымъ наступленіемъ къ Одеру Александръ вовлекъ Пруссію въ войну и, заручившись ея согласіемъ, поднялъ противъ Наполеона и другія германскія государства. Въ это же время были начаты переговоры и съ австрійскимъ правительствомъ.

Военныя дѣйствія противъ Наполеона начались у Калиша, гдѣ генераль Винцигероде нанесъ рѣшительное пораженіе саксонскому корпусу Ренъе. Послѣдній послѣдовалъ къ вице-королю, находившемуся съ отступившимъ войскомъ къ Кроссену на Одерѣ, гдѣ получилъ подкрѣпленіе въ 20 тыс. человѣкъ.

16 февраля послѣдовало заключеніе договора Александра I съ пруссаками. Союзная армія, которой предводительствовалъ Кутузовъ, была раздѣлена на 3 группы, во главѣ которыхъ стоялъ Витгенштейнъ и Блюхеръ. Третья была резервная.

27 февраля Витгенштейнъ вступилъ въ Берлинъ. Вице-король направился было навстрѣчу Витгенштейну, но послѣ неудачной для него битвы при Мекернѣ отступилъ и занялъ позицію у г. Ашерслебена. Витгенштейнъ подвинулся къ Лейпцигу, гдѣ находились отряды южной союзной арміи.

Наполеонъ не дремалъ. Онъ успѣлъ сформировать армію въ 200 тысячъ

и двинулся къ Лейпцигу, что-бы разбить союзныя арміи. При Люценѣ Наполеону удалось нанести пораженіе союзной арміи, главнокомандующимъ которой вмѣсто умерш. Кутузова былъ кн. Витгенштейнъ.

Русскія войска отступили на Дрезденъ, а прусскія къ Мейсену. 26 апрѣля французы заняли Дрезденъ, союзныя арміи—Бауценъ.

Здѣсь Наполеонъ атаковалъ ихъ 8 и 9 мая и такъ удачно, что союзники вновь отступили.

Между тѣмъ австрійскій императоръ Францъ вошелъ въ соглашеніе съ союзниками. Что-бы оттянуть время, съ Наполеономъ начали вести мирныя переговоры. Условія были поставлены такія, что онъ самъ отказался отъ мира. Къ 30 іюля союзныя войска достигли 500 т.

Наполеонъ направилъ главныя силы къ Берлину. Но командующій стрядомъ Удино потерпѣлъ пораженіе. Путемъ нѣсколькихъ удачныхъ переходовъ и битвъ Наполеону все-же удалось заставить союзниковъ отступить въ Богемію. Но преслѣдовалъ онъ ихъ вяло. Расположившаяся у Рудныхъ горъ союзная армія получила вскорѣ возможность опять двинуться къ Дрездену.

Наполеонъ въ это время съ частью арміи шелъ на Берлинъ. Но узнавъ о движеніи богемской арміи къ Дрездену, вернулся.

Перемѣнное счастье противниковъ привело ихъ къ нерѣшительнымъ дѣйствіямъ. Съ конца августа до половины сентября обѣ стороны почти ничего не предпринимали.

13 сентября союзныя арміи рѣшили идти къ Лейпцигу. Это и Наполеона заставило придвинуть свои главныя силы къ Лейпцигу. Съ 4 по 6 октября длилось гене-

ральное сраженіе рѣшившее участь Наполеоновской арміи. Она вынуждена была безостановочно отступать за Рейнъ, пробиваясь черезъ баварскую армію.

Во Францію Наполеонъ вернулся только съ 60.000 войска. Всѣ тыловыя укрѣпленія къ концу 1813 года находятся въ рукахъ союзниковъ. Одинъ только Даву держался въ Гамбургѣ. Въ Сѣверной Италіи австрійцы вытѣ-

снили французовъ до Венеціи. Въ южной Италіи Мюратъ заключилъ съ Австріей миръ, изъ Испаніи наполеоновская армія была оттѣснена къ Пиренеямъ. Къ концу 1813 года Наполеонъ былъ запертъ во Франціи. Союзники подходили къ ея границамъ.

Приближался критическій для Наполеона моментъ. Но это было уже въ 1814 году....

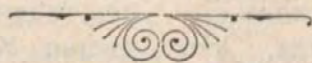

Члены Государственной Думы

отъ Екатеринославской губерніи.

Выборы членовъ Государственной Думы отъ Екатеринославской губерніи состоялись 18 октября. Въ члены Думы выбраны.

I. Макогонъ П. М. Отъ крестьянской куріи. По убѣжденіямъ умѣренно-правый. Изъ села Павловки Мариупольскаго уѣзда. Родился 1866 году. Состоялъ волостнымъ старшиной.

II. Родзянко Михаилъ Владимировичъ отъ землевладѣльческой куріи. Октябристъ, бывший предсѣдатель третьей Государственной Думы, дворянинъ. Родился въ 1859 г. Образование получилъ въ Пажскомъ корпусѣ, откуда въ 1877 году выпущенъ въ кавалегардскій полкъ фельдфебелемъ—корнетомъ. Въ 1885 г. оставилъ военную службу и былъ избранъ въ предводители дворянъ Новомосковского уѣзда; въ 1900 году избранъ на должность предсѣдателя Екатеринославской губерн. земской управы. Принималъ участіе въ земскихъ сѣздахъ, въ которыхъ занялъ руководящее положеніе послѣ того, какъ они измѣнили свой характеръ; былъ членомъ Государствен. Совѣта отъ Екатеринославскаго земства. Въ III-ей Государственной Думѣ былъ лидеромъ правой части октябристкой фракціи. Послѣ выхода Гучкова изъ предсѣдателей Думы былъ избранъ въ предсѣдатели Думы.

III. Филатовъ Ф. Г. Отъ первой городской куріи. Прогрессистъ, изъ купцовъ. Родился въ 1858 году. Состоялъ много лѣтъ гласнымъ Новомосковской думы, послѣдніе годы городскимъ головой. Кончилъ уѣздное училище.

IV. Александровъ Александръ Михайловичъ. Отъ второй городской куріи. Безпартійный прогрессистъ. Родился въ 1869 г. въ Кубанской области. Учился въ Пятигорской и Екатеринославской гимназіяхъ и въ Московскомъ университетѣ. Занимался адвокатурой; выступалъ въ цѣломъ рядѣ громкихъ уголовныхъ

и политическихъ процессовъ. Пользуется репутацией талантливаго оратора. Былъ гласнымъ городской думы и земскимъ гласнымъ Екатеринославскаго уѣзднаго и губернскаго земствъ.

V. Петровскій Григорій Ивановичъ—отъ рабочей куріи—соціалъ-демократъ. Родился въ 1878 году въ Харьковѣ; учился въ образцовой школѣ при Харьковской духовной семинаріи. 14 лѣтъ поступилъ въ слесарную мастерскую. Долго жилъ въ Екатеринославѣ и работалъ на мѣстныхъ заводахъ. Въ послѣднее время работалъ въ качествѣ токаря въ Мариуполѣ на заводѣ „Провидансѣ“.

VI. Алексѣенко М. М., окт., б. предс. бюджетной комиссіи третьей Гос. Думы, дворян., т. сов., правосл., землевл. гласн. Екатеринославской губернс. и уѣздн. земск. собр., поч. мировой судья. Род. въ 1848 г., окончилъ юридическій факультетъ харьковскаго университета, въ качествѣ приватъ-доцента читалъ въ харьковскомъ университетѣ лекціи по финансовому праву; въ 1872 г. защитилъ магистерскую диссертацию: „Государственный кредитъ, очеркъ нарастанія государственнаго долга въ Англіи и во Франціи“, послѣ чего былъ командированъ на два года за-границу; въ 1879 г., по защитѣ докторской диссертациі: „Дѣйствующее законодательство о прямыхъ налогахъ“, былъ назначенъ профессоромъ финансоваго права въ харьковскомъ университетѣ; съ 1890 по 1899 г. состоялъ ректоромъ харьковскаго университета, а съ 1898 г. по 1903 г. почителемъ казанскаго и харьковскаго учебныхъ округовъ. Въ третьей Госуд. Думѣ состоялъ предсѣдателемъ бюджетной комиссіи, заслуживъ уваженіе предсѣдателей различныхъ политическихъ теченій своею независимостью и умѣлымъ руководствомъ занятіями комиссіи; выступалъ преимущественно по бюджетнымъ вопросамъ, былъ всѣ пять лѣтъ

докладчикомъ по госуд. росписи; сторонникъ расширенія бюджетныхъ правъ Думы; одно время намѣчался въ предсѣдатели третьей Гос. Думы.

VII. Бергманъ Германъ Абрамовичъ, бывший членъ третьей Государственной Думы, октябристъ. Родился въ 1850 году, получилъ домашнее образованіе, богатый землевладѣлецъ Екатеринославскаго уѣзда, много лѣтъ состоялъ гласнымъ Екатеринославскаго уѣзднаго и губернскаго земствъ и безплатнымъ членомъ Екатеринославской уѣздной земской управы.

VIII. Родзянко Сергѣй Николаевичъ, октябристъ. Родился въ 1879 году въ Петербургѣ. Окончилъ Александровскій Лицей. Состоялъ уѣзднымъ гласнымъ Новомосковскаго земства и губернскимъ Екатеринославскаго, въ послѣднее время

новомосковскимъ предводителемъ дворянства.

IX. Палчинскій Иванъ Ивановичъ, октябристъ. Родился въ 1870 году. Окончилъ Екатеринославское реальное училище. Долго работалъ на земскомъ поприщѣ въ качествѣ уѣзднаго и губернскаго земскаго гласнаго и члена Александровской земской управы. Послѣдніе годы Ив. Ив. былъ земскимъ начальникомъ, а затѣмъ непремѣннымъ членомъ губернскаго по городскимъ и земскимъ дѣламъ присутствія.

X. Нѣймаковъ Семень Трофимовичъ, націоналистъ. Родился въ 1863 году, окончилъ морской кадетскій корпусъ и офицерскіе минные классы. Участвовалъ въ русско-японской войнѣ. Послѣдніе годы состоитъ предсѣдателемъ Александровской земской управы.

Екатеринославскій Горный Институтъ.

12-го мая 1912 года—знаменительный день въ жизни Екатеринослава.

Въ этотъ день въ засѣданіи Государственной Думы принятъ законопроектъ о преобразованіи Екатеринославскаго Высшаго Горнаго Училища въ Горный Институтъ. Ниже мы даемъ точный текстъ закона, уже одобреннаго Государственнымъ Совѣтомъ и утвержденнаго Высочайшею Властью.

Здѣсь-же мы вкратцѣ укажемъ на наиболѣе существенныя стороны новаго закона.

Согласно отчетамъ Государственной Думы, Министерствомъ Торговли и Промышленности на постройку дополнительныхъ зданій отпускается въ теченіи 1912 и 1913 годовъ 1,125,370 руб. (въ счетъ означенной суммы въ 1912 году отпускается 400,000 руб.).

Усадьба Горнаго Института, какъ извѣстно состоитъ изъ двухъ большихъ корпусовъ (главнаго и химическаго) и нѣскольکو мелкихъ, дорого стоящихъ, благодаря частому ремонту. Химическій корпусъ, вѣроятно, останется безъ измѣненія. Главный же предположено дотянуть до Полтавской улицы, вслѣд-

ствіе чего онъ увеличится почти вдвое; затѣмъ имѣется въ виду продолжить его вдоль по Полтавской улицѣ; пойдетъ по Соборной площади и подъ прямымъ угломъ соединится съ противоположнымъ концомъ главнаго корпуса. Зданіе, такимъ образомъ, будетъ имѣть видъ закрытаго четырехугольника съ двумя внутренними дворами и громаднымъ актовымъ заломъ по серединѣ.

На ежегодные хозяйственные расходы по содержанію Института закономъ определено въ 1912 году—31,000, 1913 году—74,000 р., а начиная съ 1914 г. по 87,000 р. ежегодно.

На измѣненіе и дополненіе существующихъ штатовъ въ 1912 г. отпускаются 42,225 р., въ 1913 г.—98,700 р., а начиная съ 1914 г. 100,200 р. ежегодно. Эти суммы пойдутъ на увеличеніе преподавательскаго и административнаго состава Института, а именно, учреждаются 12 профессуръ, изъ коихъ по математикѣ—1, по теоретической механикѣ—1, по физикѣ—1, по химіи—2, по минералогіи—1, по геологіи—1, по прикладной геологіи 1, по прикладной механикѣ—2, по электротехникѣ—1, по строительной механикѣ—1, по геодезіи и

маркшейдерскому искусству—1, по строительному искусству—1, по горному искусству—2, по металлургии—2.

Соответственно, въ штатъ Екатеринославскаго Горнаго Института внесены 18 должностей профессоровъ, изъ нихъ 10 высшаго оклада и 8 низшаго, а также должности ректора, декана и секретаря факультета.

Окончившимъ курсъ въ Екатеринославскомъ Горномъ Институтѣ законъ предоставляетъ всѣ права и преимущества, присвоенныя лицамъ, окончившимъ Горный Институтъ Императрицы Екатерины II со званіемъ горнаго инженера.

Одобренный Гос. Совѣтомъ и Госуд. Думою и Высочайше утвержденный законъ о преобразованіи Екатеринославскаго Высшаго Горнаго Училища въ Горный Институтъ.

I. Преобразовать съ 1-го іюля 1912 года Екатеринославское Высшее Горное Училище въ Екатеринославскій Горный Институтъ, съ отнесеніемъ сего института къ числу высшихъ учебныхъ заведеній.

II. Установить прилагаемыя при семъ штатъ означеннаго въ предыдущемъ (I) отдѣлѣ Института.

III. Отмѣнить съ 1-го іюля 1912 года Высочайше утвержденное, 4-го іюня 1899 года (п. с. з. № 17048), положеніе и штатъ Екатеринославскаго Высшаго Горнаго Училища, съ позднѣйшими къ нимъ дополненіями и измѣненіями.

IV. Предоставить министру торговли и промышленности право, впредь до утвержденія въ законодательномъ порядкѣ положенія объ означенномъ въ отдѣлѣ I Институтѣ, но не долѣе чѣмъ до 1-го іюля 1914 года, устанавливать временныя правила объ управленіи симъ Институтомъ.

V. Отпустить изъ средствъ государственнаго казначейства не свыше одного милліона ста двадцати пяти тысячъ трехсотъ семидесяти рублей на достройку и окончательное устройство означеннаго въ отдѣлѣ I Института и на оборудованіе его учебно-воспитательными учрежденіями съ тѣмъ, чтобы въ счетъ озна-

ченной суммы въ 1912 году было отпущено четыреста тысячъ рублей, а начиная съ 1913 года размѣры необходимыхъ на постройку и дооборудованіе институтскихъ зданій кредитовъ опредѣлялись, согласно утвержденнымъ въ установленномъ порядкѣ планамъ и смѣтамъ отдѣльныхъ сооружений, въ смѣтномъ порядкѣ.

VI. Отпустить изъ средствъ государственнаго казначейства: 1) на содержаніе личнаго состава означеннаго въ отдѣлѣ I Института: въ 1912 году—сорокъ двѣ тысячи, двѣсти двадцать пять рублей, въ 1913 году—девяносто восемь тысячъ семьсотъ рублей, а начиная съ 1914 года по сто тысячъ двѣсти рублей въ годъ и 2) на хозяйственные расходы означеннаго въ отдѣлѣ Института: въ 1912 году—тридцать одну тысячу рублей, въ 1913 году—семьдесятъ четыре тысячи рублей, а начиная съ 1914 года по восемьдесятъ семь тысячъ рублей въ годъ.

VII. Означенные въ отдѣлахъ V и VI расходы въ потребность 1912 года отнести на счетъ ожидаемыхъ сбереженій отъ назначеній по государственной росписи расходовъ на тотъ же годъ.

VIII. Предоставить означенному въ отдѣлѣ I Институту право удостовѣрять лицъ, выполнившихъ всю программу занятій и испытаній, установленную учебными планами, и защитившихъ установленныя для полученія диплома работы званія горнаго инженера.

IX. Предоставить лицамъ, удостоеннымъ указаннаго въ предыдущемъ (VIII) отдѣлѣ званія, всѣ права и преимущества присвоенныя лицамъ, оканчивающимъ горный Институтъ Императрицы Екатерины II со званіемъ горнаго инженера.

X. Сверхъ означенныхъ въ предыдущемъ (IX) отдѣлѣ правъ, предоставить лицамъ, удостоеннымъ указаннаго въ отдѣлѣ VIII званія право на занятіе соответственныхъ должностей штатныхъ преподавателей въ специальныхъ учебныхъ заведеніяхъ.

XI. Присвоить лицамъ, удостоеннымъ указаннаго въ отдѣлѣ VIII званія право, носить установленный для нихъ знакъ особаго образца.

XII. Постановить, что тѣ изъ удостоенныхъ указаннаго въ отдѣлѣ званія

лицъ, которыя не имѣютъ по происхожденію правъ высшаго состоянія, причисляются къ личному почетному гражданству.

XIII. Постановитъ, что министру торговли и промышленности предоставляется ходатайствовать о дарованія званія потомственного почетнаго гражданства тѣмъ изъ удостоенныхъ указаннаго въ отдѣлѣ VIII званія лицъ, которыя представляютъ достовѣрныя доказательства того, что они успѣшно занимались не менѣе десяти лѣтъ управленіемъ рудниковъ или заводовъ, либо исполняли обязанности техническихъ инженеровъ.

XIV. Предоставитъ званіе горнаго инженера всѣмъ тѣмъ лицамъ, кои получили, на основаніи Высочайше утвержденнаго, 12-го мая 1903 года (п. с. з. № 22958), мнѣніе Государственнаго Совѣта, отъ Екатеринбургскаго Высшаго Горнаго Училища дипломы на званія рудничнаго инженера или инженеръ-металлурга, съ распространеніемъ на нихъ всѣхъ тѣхъ правъ и преимуществъ, которыя указаны въ отдѣлахъ IX—XIII).

XV. Предоставитъ означенному въ отдѣлѣ I Институту право безпошлиннаго полученія изъ-за границы ученыхъ и учебныхъ пособій, учебныхъ предметовъ, соотвѣтственныхъ преподаваемымъ наукамъ, машинъ и инструментовъ для оборудованія учебно-воспомогательныхъ учреждений физическихъ, химическихъ и другихъ приборовъ и матеріаловъ въ необходимомъ количествѣ, подъ условіемъ непосредственной выписки этихъ вещей начальствомъ института и съ соблюденіемъ правилъ, возложенныхъ въ статьяхъ 754 и 755 устава таможеннаго (св. зак. т. VI, изд. 1910 г.).

XVI. Распространитъ на означенный въ отдѣлѣ I Институтъ дѣйствіе Высочайше утвержденнаго, 28-го февраля 1905 года (п. с. з. № 25902), мнѣніе Государственнаго Совѣта о предоставленія высшимъ техническимъ учебнымъ заведеніямъ права зачислять сборы за ученіе и другіе доходы непосредственно въ свои спеціальныя средства.

XVII. Въ отношеніи правъ и преимуществъ служащихъ въ Институтѣ лицъ постановилъ.

1. Профессоры относительно пенсіи и единовременныхъ пособій пользуются правами опредѣленными въ статьяхъ 320—349 устава о пенсіяхъ и единовременныхъ пособіяхъ (св. зак. т. III,

изд. 1896 г. и по прод. 1906 и 1910 г.г.) со слѣд. измѣненіями: а) полная пенсія по выслугѣ двадцати пяти лѣтъ и половинная пенсія по выслугѣ двадцати лѣтъ назначаются; для профессоровъ высшаго оклада—изъ оклада 2,400 руб., для профессоровъ низшаго оклада—изъ оклада 1,600 руб.; б) послѣ тридцати лѣтъ учебной службы: профессора высшаго оклада получаютъ пенсію 3,000 руб., профессора низшаго оклада—2,000 р.; 3) если профессоръ, по выслугѣ двадцати пяти лѣтъ, остается на службѣ въ Институтѣ, то пенсія сверхъ жалованья не получаетъ, но вознагражденіе, назначаемое ему по истеченіи тридцати лѣтъ его учебной службы, производится независимо отъ выслуженной имъ пенсіи; г) находясь на службѣ внѣ института, въ случаяхъ, когда дѣйствующими узаконеніями допускается совмѣщеніе пенсіи и жалованья, выслужившій двадцать пять лѣтъ профессоръ получаетъ пенсію сверхъ жалованья, въ размѣрѣ половины выслуженнаго имъ пенсіоннаго оклада; д) званіе заслуженнаго профессора даетъ право на сохраненіе пенсіи въ полномъ размѣрѣ сверхъ жалованья, получаемаго за службу внѣ института; е) единовременныя пособія назначаются на основаніи дѣйствующихъ постановленій, по размѣру полнаго оклада содержанія профессора, и ж) пенсіонный окладъ профессора, выслужившаго тридцать лѣтъ, не увеличивается черезъ пятилѣтія.

2. Избраніе профессора на должность ректора института не измѣняетъ присвоенныхъ ему по должности профессора правъ на пенсію и единовременныя пособія.

3. Профессоры, выходящіе въ отставку по совершенно разстроенному на службѣ здоровью или по неизлѣчимой болѣзни, получаютъ въ пенсію: 1) профессора высшаго оклада, прослужившіе отъ десяти до двадцати лѣтъ, одну треть, а отъ двадцати до двадцати пяти лѣтъ—двѣ трети изъ оклада въ 3,000 руб.; профессора низшаго оклада получаютъ тѣ-же доли за тѣ-же сроки изъ оклада въ 2,000 руб., и 2) прослужившіе двадцать пять лѣтъ и болѣе: профессора высшаго оклада—3,000 руб., а профессора низшаго оклада—2,000 р.

Профессоры, одержимые тяжкими и неизлечимыми болѣзнями, которыя лишаютъ ихъ не только возможности продолжать службу, но и обходится безъ постояннаго посторонняго ухода, полу-

чаютъ при отставкѣ въ пенсію: профессора высшаго оклада, прослужившіе отъ пяти до десяти лѣтъ,—одну треть, прослужившіе отъ десяти до двадцати лѣтъ—двѣ трети и прослужившіе болѣе двадцати лѣтъ—полный окладъ изъ оклада въ 3,000 руб.; профессора низшаго оклада получаютъ тѣ же доли за тѣ же сроки изъ оклада въ 2,000 р.

5. Преподаватель богословія и прочіе преподаватели, а также доценты, лаборанты, хранитель музея, бібліотекаръ и его помощникъ пользуются относительно пенсіи и единовременныхъ пособій правами, опредѣленными въ статьяхъ 320—349 устава о пенсіяхъ и единовременныхъ пособияхъ (св. зак. т. III, изд. 1896 г. и по прод. 1906 и 1910 гг.). При этомъ пенсіи имъ назначаются: доцентамъ, преподавателямъ, старшимъ лаборантамъ, хранителю музея и бібліотекарю: по выслугѣ 25 лѣтъ—750 р., а по выслугѣ 30 лѣтъ—900 р.; младшимъ лаборантамъ и помощнику бібліотекаря: по выслугѣ 25 лѣтъ—500 руб., а по выслугѣ 30 лѣтъ—600 руб. Означенныя въ сей статьѣ лица, въ случаѣ оставленія ихъ на службѣ по выслугѣ 25 л.,

получаютъ, сверхъ содержанія, одну третью часть пенсіи и затѣмъ установленными прибавками къ пенсіонному окладу (уст. пенс. ст. 322) не пользуются.

6. Означенные въ предыдущей (5) статьѣ пенсіонные оклады назначаются только тѣмъ изъ преподавателей Института, которые, состоя на дѣйствительной службѣ при Институтѣ въ теченіе послѣднихъ пяти лѣтъ передъ выслугою пенсіи, полученной отъ Института вознагражденіе за занятія не менѣе этихъ окладовъ. Въ противномъ случаѣ, преподавателямъ Института назначается въ пенсію половина оклада.

7. Пенсіи семействамъ умершихъ пенсіонеровъ назначаются на основаніи дѣйствующихъ постановленій, по размѣру пенсіоннаго оклада умершаго.

Подписаль: Предсѣдатель Государственнаго Совѣта М. Акимовъ.

На подлинномъ Собственною Его Императорскаго Величества рукою написано: „Быть по сему“.

Въ Петергофѣ. 17 іюня 1912 года.

Скрѣпилъ:

Государственный секретарь

Крыжановскій.

Штатъ Екатеринославскаго Горнаго Института.

I. Личный составъ	Число лицъ	Содержаніе въ годъ				Кассы и разряды			
		О д н о м у			Всего	По долж-ности	По шитью на мунд.	По пенсіи	
		Жалованья	Столовыхъ	Квартирныхъ					Р у б л и
Ректоръ	1	—	—	Въ натурѣ	—	IV	IV	—	
Ему добавочныхъ	—	3.000	—	—	3.000	—	—	—	
Декану добавочныхъ	1	300	—	—	300	—	—	—	
Секретарю факультета добавочныхъ	1	300	—	—	300	—	—	—	
Профессоры	10	высшаго оклада	2.400	300	300	30.000	V	V	} По учебной службѣ.
		нишаго оклада	8	1.600	200	200	16.000	VI	
Преподаватель богословія	1	1.200	—	—	1.200	—	—	} По м. п.	
Лаборанты	10	старшіе	900	100	200	12.000	VIII		
		младшіе	8	600	—	150	6.000	IX	
Хранитель музея	1	900	100	200	1.200	VIII	—	} По м. п.	
На вознагражденіе преподавателей по числу часовъ ихъ занятій	—	—	—	—	10.000	VII	—		
Доценты	4	1.200	100	200	6.000	VII	—	} По м. п.	
Бібліотекаръ	1	1.000	200	300	1.500	VIII	—		
Помощникъ бібліотекаря	1	600	—	150	750	IX	—	} По м. п.	
Секретарь совѣта	1	1.000	750	Въ натурѣ	1.750	VI	IV		
Врачъ	1	500	—	—	500	VII	—	} По м. п.	
Дѣлопроизводитель по дѣламъ слушателей	1	600	600	Въ натурѣ	1.200	VII	—		
Дѣлопроизводитель правленія	1	600	600	Въ натурѣ	1.200	VII	—	} По м. п.	
Помощникъ дѣлопроизводителя правленія	1	320	320	160	800	VIII	—		
На содержаніе стипендіатовъ	—	—	—	—	2.400	—	—	} По м. п.	
Бухгалтеръ	1	800	600	Въ натурѣ	1.400	VII	—		
Помощникъ бухгалтера	1	320	320	160	800	VIII	—	} По м. п.	
Смотритель зданій	1	500	500	Въ натурѣ	1.000	VII	—		
Архитекторъ	1	400	200	—	600	VIII	—	} По м. п.	
Фельдшеръ	1	300	—	Въ натурѣ	300	—	—		
					100.200			По мед. пол.	

Примѣчаніе. Сверхъ добавочнаго по шагу содержанія, декану выдается вознагражденіе изъ специальныхъ средствъ института въ размѣрѣ 600 рублей въ годъ.

II. Хозяйственные расходы.

На содержаніе учебно-вспомогательныхъ учреждений	30.000 руб.
„ лѣтнія занятія и экскурсіи	3.000 „
„ практическія занятія по геологіи въ полѣ	3.000 „
„ учебныя командировки	1.500 „
„ общую библіотеку института	3.000 „
„ ученыя пособія	1.000 „
„ печатаніе отчетовъ, диссертаций и другихъ сочиненій, издаваемыхъ Институтомъ	1.000 „
„ приѣмный покой	500 „
„ содержаніе канцелярскихъ служителей и писцовъ канцеляріи	1.300 „
„ освѣщеніе, отопленіе и водоснабженіе зданій и на содержаніе ихъ въ чистотѣ	20.000 „
„ наемъ вольнонаемныхъ мастеровъ, механиковъ, монтеровъ и прислуги	8.000 „
„ архитектурный ремонтъ зданій	10.000 „
„ награды и пособія служащимъ	3.000 „
	87.000 руб.
В С Е Г О	187.200 руб.

Подписаль Предсѣдатель Государственнаго Совѣта *М. Акимовъ*.

Новый типъ горной школы въ Екатеринославѣ.

Въ 1911 году въ Екатеринославскомъ отдѣленіи Императорскаго Техническаго Училища возникла мысль объ учрежденіи механико-металлургической школы.

Первоначально имѣлось въ виду школу приблизить къ типу среднихъ. Но затѣмъ выяснилось, что въ среднихъ техническихъ нужды не ощущаются и что цѣлесообразнѣе школу приспособить къ уровню понятій, необходимыхъ горнымъ десятникамъ. Такимъ образомъ, возникла мысль о совершенно новомъ типѣ школы, комплектъ котораго будетъ вербоваться изъ рабочихъ, имѣющихъ при цензѣ грамотности и четырехъ правилахъ ариѳметики практическій однолѣтній стажъ въ качествѣ простого рабочаго по механической, металлургической или рудничной специальности, соотвѣтственно отдѣленіямъ школы.

Ближайшая задача школы: давая учащимся необходимое минимальное общее развитіе, сообщить ему немногія, но опредѣленные свѣдѣнія по выбранной специальности въ доступной формѣ и въ краткій двухъ-лѣтній срокъ, а также воспитать въ немъ чувство долга и сознанія серьезной отвѣтственности по принятымъ на себя десятничимъ обязанностямъ. Въ виду того, что жизнен-

ность и полезность школы обусловливается соотвѣтствіемъ ея преимущественно нуждамъ мѣстной горной промышленности, въ значительной части рудничной, необходимо, чтобы, кромѣ отдѣленій механическаго и металлургическаго (кои намѣчались въ первоначальномъ проектѣ) школа имѣла и рудничное отдѣленіе. Къ открытію этого послѣдняго отдѣленія имѣется еще и специальный поводъ, диктуемый особыми бытовыми условіями работы рудничныхъ десятниковъ подъ землею вдали отъ глаза и распоряженій старшаго техника, когда десятнику часто приходится безотлагательно принимать рѣшенія, которыя, при невѣжествѣ рудничныхъ десятниковъ, иногда бываютъ губительными для успѣха дѣла и даже для людей, по необходимости находящихся подъ землей въ распоряженіи десятниковъ.

Главнѣйшая, поэтому задача проектируемой школы—дать учащемуся существеннѣйшія свѣдѣнія изъ области его повседневнаго труда, съ помощью которыхъ онъ сталъ бы технически-зрячимъ, могъ бы дѣйствовать не машинально, а сознательно, съ понятіемъ о возможныхъ послѣдствіяхъ своихъ техническихъ дѣйствій.

Необходимо также внушить учащемуся важность серьезного и добросовестного отношения къ десятицкимъ обязанностямъ и связанную съ ними отверженность.

Только получившіе подобную школьную подготовку, отвѣчающую живымъ запросамъ южно-русской промышленности, десятичники найдутъ выгодное примѣненіе своего труда и принесутъ пользу дѣлу, кое будутъ обслуживать.

Въ виду новизны типа низшей технической школы, при проектированіи ея необходимо заранѣе намѣтить слѣдующія основы постановки въ ней образовательнаго дѣла.

1) Качество и количество образовательнаго матеріала должно быть сообразно съ низкимъ культурнымъ уровнемъ и недѣтскимъ возрастомъ поступающихъ въ школу.

2) Въ виду трудности для поступающихъ, по сказаннымъ условіямъ ихъ ценза и возраста, отвлеченнаго мышленіи преподаваніе должно быть преимущественно показательно-практическое, почему практическимъ предметамъ и занятіямъ должно быть придано первенствующее значеніе.

3) Необходимый минимумъ общаго развитія по предметамъ не-математическаго и не-техническаго цикла сообщается учащимся въ видѣ закона Божія и свѣдѣній по географіи, исторіи и природовѣдѣнію, даваемыхъ попутно на урокахъ русскаго языка.

4) Спеціальный предметъ cadaго отдѣленія школы (т.-е. практическая механика, металлургія, горное искусство) преподается возможно подробнѣе; соприкасающіеся же съ нимъ техническіе предметы—лишь въ общихъ чертахъ, въ видѣ „свѣдѣній“ или „понятій“, комбинируясь одинъ съ другимъ.

5) Въ спеціальные предметы вводятся технически-бытовые отдѣлы, въ обычныхъ учебникахъ не существующіе, но непосредственно трактующіе, какъ долженъ протекать нормальный ежедневный трудъ десятичника тѣхъ различныхъ категорій, кои уже выработаны промышленной жизнью юга Россіи.

6) Внешкольнымъ лѣтнимъ практическимъ занятіямъ придается значительно болѣе серьезное значеніе, чѣмъ принято въ существующихъ техническихъ школахъ, и сколько нибудь неудовлетворительное выполненіе такихъ занятій должно препятствовать переходу учащагося въ слѣдующій классъ, даже при удовлетворительномъ выдержаніи всѣхъ предметовъ класса.

По практическимъ занятіямъ, учащимся представляются удостовѣренные дневники съ описаніемъ работы учащагося за каждый день. Первая лѣтняя практика имѣетъ цѣлью ознакомленіе учащагося главнѣйше съ производствами не по спеціальному предмету отдѣленія школы; вторая—исключительно по спеціальному предмету и постольку, поскольку оно необходимо для собиранія матеріала въ натурѣ для рѣшенія заданной учащемуся выпускной задачи, касающейся непременно лишь отдѣльной категоріи работъ промышленнаго предприятия, но не предприятия въ его цѣломъ.

7) Въ общемъ школа должна имѣть девизомъ: „выпускать ежегодно не нѣсколькихъ плохихъ мастеровъ, коихъ и теперь довольно много, а побольше хорошихъ техническихъ десятичниковъ, коихъ теперь вовсе нѣтъ“.

Какъ примѣръ программы преподаванія, построенной на приведенныхъ основаніяхъ, прилагается программа рудничнаго отдѣленія школы. Аналогично этой программѣ (согласно постановленію комиссіи) должны быть составлены и программы двухъ другихъ отдѣленій школы.

Программная схема

преподавания на рудничномъ отдѣленіи предполагаемой къ открытію въ Екатеринославѣ „Школы десятниковъ механическаго, металлургическаго и рудничнаго дѣла“.

	№ по порядку	Предметы	ПРОГРАММНАЯ СХЕМА
Обшіе для всѣхъ отдѣленій школы предметы и программы	1	Законъ Божій.	Ветхій и новый завѣтъ.
	2	Русскій языкъ (со свѣдѣніями изъ исторіи, географіи и природовѣдѣнія)	Понятія объ орфографіи и знакахъ проинанія. Пересказъ прочитаннаго. Ознакомленіе въ формѣ рассказовъ съ главнѣйшими свѣдѣніями изъ исторіи, географіи, геологіи и ботаники
	3	Ариметика (со свѣдѣніями изъ геометріи).	Дроби простыя и десятичныя и дѣйствія съ ними. Правило пропорцій. Понятіе о главнѣйшихъ фигурахъ въ плоскости и пространствѣ. Основныя свойства фигуръ [безъ доказательства теоремъ] и ихъ измѣренія. Метрическая система.
	4	Физика (со свѣдѣніями изъ химіи).	Понятіе о физическихъ явленіяхъ разныхъ категорій. Понятіе объ энергіи и матеріи въ ихъ видоизмѣненіяхъ. Понятіе о химическихъ элементахъ, вообще и свойства главнѣйшихъ металловъ и газовъ.
	5	Общее черченіе (геометрическое).	Черченіе разныхъ геометрическихъ фигуръ въ плоскости и пространствѣ и ихъ сопряженій. Масштабы. Увеличеніе и уменьшеніе чертежа въ масштабѣ.
Спеціальныя предметы рудничнаго отдѣленія	6	Горное искусство (со свѣдѣніями изъ геологіи, петрографіи и минералогіи)	Свѣдѣнія изъ геологіи, петрографіи и минералогіи. О залеганіи мѣсторожденій, вообще угольныхъ и рудныхъ на югѣ Россіи, въ частности. Поиски и развѣдки. Подготовка мѣсторожденія къ эксплуатаціи. Категоріи работъ при эксплуатаціи и инструменты. Системы эксплуатаціи. Детальное описаніе функцій подземныхъ угольныхъ и рудныхъ рабочихъ и десятниковъ разныхъ категорій на югѣ Россіи. Понятіе о коксованіи и обогащеніи углей и рудъ. Спасительное дѣло примѣнительно къ взрывамъ, пожарамъ, затопленіямъ и обваламъ. Нормальные формы записей, эскизовъ и, вообще повседневной регистраціи работъ подземныхъ десятниковъ разныхъ категорій.
	7	Землемѣріе (со свѣдѣніями изъ маркшейдерскаго искусства).	Способы измѣреній линій и угловъ. Съемка инструментами. Детали глазомѣрной лѣйки. Нивелировка особенности подземной съемки. Понятіе о планахъ, размѣрахъ, прозціяхъ примѣнительно къ подземнымъ чертежамъ. Схематически-эскизное бѣглое изображеніе „въ карандашѣ“ подземныхъ пунктовъ при повседневной десятничкой работѣ.
	8	Строительное искусство.	Строительные матеріалы. Кладка вообще и детали кладки изъ естественныхъ камней. Свѣдѣнія о фундаментахъ, стѣнахъ, сводахъ. Постройка простѣйшаго типа каменныхъ казармъ для рабочихъ.
	9	Практическая механика.	Главнѣйшія части машинъ. Паровые котлы, паровыя лебедки и паропроводы. Насосы и водопроводныя трубы. Понятіе о вентиляторахъ и машинахъ, работающихъ сжатымъ воздухомъ, и воздухопроводахъ. Понятіе объ электрическихъ лебедкахъ, насосахъ и электро-проводахъ. Понятіе о матеріалѣ и вѣсѣ подземныхъ машинъ.
	10	Рудничное черченіе.	Черченіе геологическое, механическое, гражданско-строительное и рудничное. Простѣйшее эскизное черченіе съ туры рудничныхъ моделей. Бѣглое чтеніе рабочихъ подземныхъ рудничныхъ эксплуатаціонныхъ чертежей.
Внутришкольная практика	11	Рудничное законовѣдѣніе	Понятіе о Горномъ уставѣ и уставѣ о Промышленности. Детали статей уставовъ, касающихся найма, оплаты и увольненія рабочихъ и безопасности и правильности подземныхъ работъ. Правила, постановленія и инструкціи, касающіяся безопасности, правильности и санитарно-гигіеническаго состоянія подземныхъ работъ. Обязанности, отвѣтственность и права рудничныхъ десятниковъ.
	12	Практическое занятіе по горному искусству	Практическое ознакомленіе съ минералами, породами и рудничными моделями. Рѣшеніе практическихъ задачъ по главнѣйшимъ отдѣламъ горнаго искусства.

№ по порядку	Предметы	ПРОГРАММНАЯ СХЕМА	
		Внѣшколь- ная практика	13

Схематическое распределение

(по часамъ въ недѣлю) занятій на рудничномъ отдѣленіи предполагаемой къ открытію въ Екате-
ринославѣ двухгодичной „Школы десятниковъ механическ. металлургическ. и рудничнаго дѣла“.

	№ по пор.	ПРЕДМЕТЫ	Число час. въ недѣлю		№ по пор.	ПРЕДМЕТЫ	Число час. въ недѣлю						
			1-й кл.	2-й кл.			1-й кл.	2-й кл.					
Общее для всѣхъ отдѣленій школы предметы и число учебныхъ часовъ для нихъ	1	Законъ Божій	1	1	Спеціаль- ные пред- меты руд- ничнаго отдѣленія. Въ 1 клас. горное ис- кусство, землемѣріе и строи- тельное ис- кусство препода- ются только во второмъ полугодіи Внутри школьная практика для руднич- наго отдѣ- ленія	6	Горное искусство (со свѣдѣ- ніями изъ геологии, петро- графіи и минералогіи)	3	9				
	2	Русскій языкъ (со свѣдѣніями изъ исторіи, географіи и природовѣдѣнія)	4	0						7	Землемѣріе (со свѣдѣніями изъ маркшейдерскаго иску- ства)	2	4
	3	Ариметика (со свѣдѣніями изъ гео- метріи)	8	0						8	Строительное искусство	2	2
	4	Физика (со свѣдѣніями изъ химіи)	4	0						9	Практическая механика	0	4
	5	Общее черченіе (геометрическое)	6	0						10	Рудничное законовѣдѣніе	0	1
					11	Рудничное черченіе	0	9					
					12	Практическія занятія по горному искусству							
						ИТОГО . . .	36	36					
						Первая лѣтняя мѣсячная внѣшкольная практика	Оди мѣс	нѣ яцѣ					
						Вторая лѣтняя мѣсячная внѣшкольная практика	Оди мѣс	нѣ яцѣ					

Часовъ въ недѣлю.

Примѣчаніе:

„Теоретическихъ“ предметовъ.	24	21
„Практическихъ“ предметовъ (включая черченіе)	12	15

	Въ 1-мъ классѣ	Во 2-мъ классѣ
„Теоретическихъ“ предметовъ.	24	21
„Практическихъ“ предметовъ (включая черченіе)	12	15

Первая лѣтняя одномѣсячная прак-
тика отбывается учащимися при пере-
ходѣ изъ I во II классъ на угольномъ
или рудничномъ рудникѣ юга Россіи.

Вторая лѣтняя одномѣсячная внѣ-
школьная практика отбывается учащи-
мися на угольномъ или рудничномъ руд-
никѣ юга Россіи лѣтомъ послѣ удовле-
творительнаго выдержанія всѣхъ экза-
меновъ по предметамъ II класса.

Въ августѣ или сентябрѣ происхо-
дитъ провѣрка дневниковъ учащихся
второй практики и защита ими задан-
ной практикой задачи. Лишь послѣ
удовлетворительной защиты учащійся
считается кончившимъ школу и получаетъ
званіе „десятника рудничнаго дѣла“.

Школу предполагается открыть въ
Екатеринославѣ.

КРАТКІЙ ОБЗОРЪ

статистическихъ матеріаловъ экономическаго значенія воднаго пути
Рига-Херсонъ и общая оцѣнка его для Екатеринославской губ.*)

Пространство. Рѣка Днѣпръ прорѣзываетъ 5 уѣздовъ (изъ 8) Екатеринославской губерніи: Верхнеднѣпровскій, Екатеринославскій, Новомосковскій, Павлоградскій и Александровскій, на протяженіи 340 верстъ (изъ нихъ 75 верстъ—пороговъ отъ Екатеринослава до Александровска).

Предметомъ вывоза изъ Екатеринославской губерніи по рѣкѣ Днѣпру могутъ быть: а) сельскохозяйственные продукты, главнымъ образомъ хлѣбъ въ зернѣ и мукѣ, б) продукты горной промышленности: камень, руда, чугуны и желѣзныя издѣлія, соль и минеральное топливо. За исключеніемъ 2-хъ послѣднихъ, перечисленные товары производятся преимущественно въ предѣлахъ полосы тяготѣнія Екатеринославской губ., а мѣстомъ добычи каменнаго угля и соли является Бахмутскій, Славяносерскій и отчасти Маріупольскій уѣзды.

Но чтобы не слишкомъ расширять районъ тяготѣнія, мы приняли за его предѣлы подвозку хлѣбныхъ грузовъ гужевымъ путемъ или къ пунктамъ, непосредственно лежащимъ на Днѣпрѣ или подвозимымъ по желѣзнымъ дорогамъ къ такимъ крупнымъ собирательнымъ центрамъ, какъ Екатеринославъ, Александровскъ и друг.

Та полоса, которая естественно тяготеетъ къ Днѣпру, охватываетъ цѣликомъ 3 уѣзда: Верхнеднѣпровскій, Екатеринославскій и Новомосковскій и части Павлоградскаго (6 волостей) и Александровскаго (13 волостей).

По даннымъ статистическимъ обследованій пространство всей губерніи равняется 5,751 тысяч. десятинъ—или 55213 кв. в., а пространство района тяготѣнія къ Днѣпру—составляетъ 2,503

тысячи десятинъ, или 24027 кв. в., т. е. 43,5% всей площади губерніи,

Такимъ образомъ, при указанномъ протяженіи въ 340 вер.—районъ тяготѣнія опредѣлилась въ 70 верстъ, т. е. по 35 верстъ въ обѣ стороны Днѣпра въ среднемъ.

При этомъ, изъ осторожности, не принята во вниманіе подвозка каменнаго угля, чугуна, желѣзо и соли, т. е. продуктовъ горной промышленности, расположенной главнымъ образомъ за чертой района тяготѣнія.

Такой значительный % пространства Екатеринославской губерніи, тяготеющаго къ Днѣпру, служитъ первымъ показателемъ того огромнаго значенія, какое имѣетъ Днѣпръ для губерніи даже въ настоящее время, не говоря уже о будущемъ, когда будетъ осуществленъ проектъ великаго воднаго пути Рига-Херсонъ.

Населеніе губерніи равно 3263260 челсвѣкъ; изъ нихъ въ городахъ—477703 человекъ, или 14,6%; остальное населеніе сосредоточено въ уѣздахъ; при этомъ нужно обратить вниманіе, что значительная часть этого послѣдняго составляетъ пришлое населеніе: изъ 2725557 человекъ, насчитываемыхъ въ сельскихъ поселеніяхъ,—267241 чел., или болѣе 20% (а съ городскимъ и пришлымъ болѣе 23%), принадлежатъ къ послѣднимъ.

Населеніе полосы тяготѣнія состоитъ изъ 1473154 человекъ, т. е. составляетъ 45% всего населенія губерніи.

Изъ сопоставленія этой послѣдней цифры съ территоріей, охватывающей полосу тяготѣнія (43,5% всего пространства губерніи)—видно, что послѣдняя,

*) Изъ книги, составленной по порученію Екатер. Губернской Земской Управы, статистикомъ Н. І. Новиковымъ „Матеріалы экономическаго изслѣдованія значенія воднаго пути Рига-Херсонъ“.

т. е. полоса тяготѣнія, населена гуще, чѣмъ вообще вся губернія; и дѣйствительно, густота населенія губернія въ среднемъ нѣсколько меньше 59,3 человекѣ, тогда какъ въ полосѣ тяготѣнія она превышаетъ 61,3 человекѣ на кв. версту.

Это, конечно, вполнѣ понятно, такъ какъ по берегу Днѣпра и въ близкомъ отъ него разстояніи расположены 5 городовъ губерній (изъ 9-ти, считая въ томъ числѣ Луганскъ), а именно: Верхнеднѣпровскъ—(12218 человекѣ населенія), Екатеринославъ—(215322 чел.), Александровскъ—(41118 чел.), Новомосковскъ—(27483 чел.) и Павлоградъ—(45731 чел.), а всего 341882 чел., живущихъ въ городахъ, что составляетъ больше 23,2% всего населенія полосы тяготѣнія, тогда какъ въ среднемъ по губерніи, какъ мы видѣли выше городское населеніе составляетъ 14,6%.

Кромѣ перечисленныхъ городовъ, по берегу Днѣпра расположены села и мѣстечки съ значительнымъ количествомъ населенія, занимающагося торговлей и промысловой дѣятельностью; укажемъ главнѣйшіе изъ нихъ: м. Никополь съ 6747 чел. населенія, село Хортица—съ 2578; поселокъ Нижнеднѣпровскъ (съ прилегающими къ нему Амуромъ, Султановкой, Барафомъ, Сахалиномъ и съ селомъ Мануйловкой)—36150 человекѣ, село Мишуринъ-Рогъ—съ 8624 чел. и наконецъ, село Каменское—съ 25944 чел. населенія.

Коренное населеніе полосы тяготѣнія занимается преимущественно земледѣліемъ и отчасти кустарными промыслами.

Послѣдніе не играютъ въ Екатеринославской губерніи большой роли, и гораздо большее значеніе имѣетъ фабрично-заводская и горная промышленность, въ которой кромѣ коренного населенія принимаетъ видное участіе и пришлое населеніе. Къ сожалѣнію, мы не можемъ точно, за отсутствіемъ подворной переписи, указать цифру рабочихъ, занятыхъ въ названныхъ предпріятіяхъ, но уже одна цифра пришлаго населенія (567241 въ уѣздахъ + 190042—въ городахъ = 757283 чел.), составляющаго 23,1% всего населенія губерніи, занято преимущественно названными отраслями дѣятельности, говоритъ о сильномъ развитіи ея.

Въ полосѣ тяготѣнія соотвѣтствующія цифры даютъ почти такой же %: а именно, пришлое населеніе составляетъ (въ городахъ 136295 + въ уѣздахъ—18229 = 318524 чел.) по отношенію къ населенію полосы тяготѣнія 21,6%.

Эти же цифры даютъ представленіе о передвиженіи населенія изъ другихъ губерній въ Екатеринославскую, хотя, конечно, приблизительное, такъ какъ за отсутствіемъ въ Екатеринославской губерніи подворной переписи, нѣтъ возможности опредѣлить количество населенія изъ своей губерніи, вошедшаго составною частью въ вышеприведенныя цифры. Но во всякомъ случаѣ, нужно имѣть въ виду, что эта часть не такъ велика, такъ какъ населеніе Екатеринославской губерніи живетъ, какъ мы говорили выше, главнымъ образомъ, земледѣліемъ.

Переходимъ теперь къ описанію сельскаго хозяйства.

Описаніе сельскаго хозяйства.

Посѣвная площадь. Въ предѣлахъ полосы тяготѣнія воздѣлываются преимущественно слѣдующіе хлѣба (какъ на крестьянскихъ такъ и частновладельческихъ земляхъ): озимая рожь, озимая пшеница, яровая пшеница, ячмень, овесъ, кукуруза и картофель. Остальная хлѣба (просо, греча, горохъ, чечевица, ленъ и пр.) хотя и сѣются, но въ очень небольшихъ размѣрахъ и служатъ исключительно для мѣстнаго потребленія.

Посѣвная площадь губерніи опредѣлилась въ 3478027 десятинъ, а посѣвная площадь полосы тяготѣнія—въ 1476277 десятинъ; такимъ образомъ, послѣдняя составляетъ 43% отъ первой, т. е. почти столько же, сколько все пространство полосы тяготѣнія (43,5%).

Подъ „прочими культурами“ находится лишь 47966 дес.—для губерніи и 14626 дес.—для полосы тяготѣнія, т. е. менѣе 1,4—1,0%% всей посѣвной площади; остальные же 99%—заняты посѣвами перечисленныхъ главнѣйшихъ хлѣбовъ.

Главнѣйшимъ хлѣбомъ для губерніи нужно признать яровую пшеницу.

Второе мѣсто занимаетъ ячмень; затѣмъ въ понижающемся порядкѣ (для губерніи) слѣдуютъ: озимая рожь, овесъ, озимая пшеница, картофель и кукуруза,

Въ полосѣ тяготѣнія хлѣба сохраняютъ тотъ-же порядокъ за исключеніемъ озимой пшеницы и овса,—которые перемѣнились мѣстами.

Въ полосѣ тяготѣнія занимаютъ относительно значительныя площади озимые хлѣба—рожь и пшеница (65 и 71%), остальными культура засѣяны меньшія площади, неспускающіяся однако ниже 34% (ячмень).

Урожай на частновладѣльческихъ земляхъ, какъ по губерніи, такъ и по полосѣ тяготѣнія, выше нежели урожай на крестьянскихъ земляхъ.

При сравненіи же урожая полосы тяготѣнія съ урожаемъ по губерніи, мы замѣчаемъ, что урожай по нимъ или совпадаютъ, или на земляхъ первой—нѣсколько (хотя незначительно) выше, за исключеніемъ картофеля и яровой пшеницы, урожай которыхъ ниже.

Въ полосѣ тяготѣнія собирается отъ 72 до 34-хъ %% всего сбора хлѣбовъ по губерніи; особенно много сѣется и собирается озимой ржи и озимой пшеницы; затѣмъ обращаютъ на себя вниманіе сборы картофеля, яровой пшеницы и кукурузы; меньше нѣсколько собирается овса и всѣхъ меньше ячменя.

Цифры посѣвныхъ площадей и валовыхъ сборовъ хлѣбовъ показываютъ, что къ Днѣпру тяготѣетъ значительная часть Екатеринославской губерніи не только въ пространственномъ отношеніи, но также и по суммѣ производимыхъ на ней сельскохозяйственныхъ продуктовъ.

Перемножая количество населенія (въ томъ числѣ и пришлое и городское) на 24 получимъ количество потребляемыхъ продуктовъ; оказывается, что по губерніи это количество выражается цифрою въ 78,658,240 пудовъ, а по полосѣ тяготѣнія—въ 35,355,696 пудовъ (подробныя данныя по каждому уѣзду приведены въ указанныхъ табличныхъ приложеніяхъ).

Чтобы получить свободный излишекъ хлѣбовъ, нужно изъ чистаго сбора ихъ вычесть приведенныя цифры потребленія; тогда оказывается, что губернія располагаетъ болѣе чѣмъ 110 милліонами пудовъ хлѣбныхъ грузовъ, могущихъ быть отчужденными на сторону. Что же касается полосы тяготѣнія, то

количество хлѣбныхъ грузовъ, могущихъ поступить на рынокъ изъ этого района выражается слѣдующими данными:

у ѣ з д ы:	СВОБОДНЫЙ ИЗЛИШЕКЪ (пуд.)
Верхнеднѣпровскій (весь)	12,861,526
Екатеринославскій „	7,247,992
Новомосковскій „	9,138,323
Павлоградскій (часть)	3,620,508
Александровскій „	9,617,703
Итого по полосѣ	42,486,052

Такимъ образомъ приднѣпровскій районъ Екатеринославской губерніи располагаетъ излишкомъ въ 42,5 милліоновъ пудовъ, могущихъ итти на рынокъ.

Описаніе сѣнокосовъ.

Весь сборъ сѣнокосовъ выражается въ 12,555,691 пудовъ, а сборъ полосы тяготѣнія въ 7,889,809 пудовъ, что составляетъ около 63% всего сбора.

Такимъ образомъ, мы видимъ, что сѣнокосы губерніи расположены преимущественно въ полосѣ тяготѣнія и хотя они нѣсколько худшаго качества (лучшіе сѣнокосы находятся въ Бахмутскомъ и Славяносербскомъ уѣздахъ), но въ общемъ и количество сѣна, собираемого съ нихъ, составляетъ почти $\frac{2}{3}$ общаго сбора по губерніи.

Нужно, однако, замѣтить, что сѣно въ Екатеринославской губерніи почти цѣликомъ потребляется внутри ея, а потому на этого рода грузы—разсчитывать нельзя.

Описаніе скотоводства.

Въ полосѣ тяготѣнія сосредоточено немногимъ менѣ половины всего количества скота, числящагося въ губерніи; въ особенности много водится здѣсь тонкорунныхъ овецъ (65%) и свиней (49,6%); менѣ всего водится овецъ грубошерстныхъ (29,5%). Если принять во вниманіе сравнительное обиліе сѣнокосовъ, то будетъ понятно, почему въ полосѣ тяготѣнія есть возможность держать сравнительно большее число скота; сравнительно большее же количество овецъ тонкошерстныхъ, свиней и лошадей—объясняется близостью большихъ рынковъ, какъ Екатеринославъ, Александровскъ и др. фабричныя центры, гдѣ онѣ находятъ или сбытъ или работу.

Описание лѣсного хозяйства.

Площадь лѣсовъ исчисляется въ 103152,46 дес.; кромѣ того—кустарниковъ—32634,81 десятины.

Лѣса и кустарники, расположены преимущественно по берегамъ рѣки Днѣпра (Екатеринославскій и Александровскій уѣзды) и его важнѣйшихъ притоковъ: Сухому Омельнику, Самоткани и Домоткани (въ Верхнеднѣпровскомъ уѣздѣ), по рѣкѣ Самарѣ и ея бассейну и Орельки (Новомосковскій уѣздъ), по берегамъ той же Самары и р. Волчьей (Въ Павлоградскомъ уѣздѣ).

Преобладающими породами лѣса являются дубъ и особенно цѣнная порода для степной полосы—сосна (въ Новомосковскомъ уѣздѣ); второстепенными—кленъ, вязъ, берестъ, тополь и ива.

Все, сказанное о расположеніи лѣсовъ и ихъ породахъ, относится къ полосѣ тяготѣнія, въ уѣздахъ которой насчитывается 66193,19 десятины лѣсу, т.-е. иными словами—къ 64,2% всей лѣсной площади губерніи.

Въ остальныхъ частяхъ губерніи лѣса и по количеству и по качеству уступаютъ перечисленнымъ и состоятъ или же изъ искусственныхъ насажденій, принадлежащихъ казнѣ, или же изъ защитныхъ лѣсовъ.

Вообще нужно имѣть въ виду, что Екатеринославская губернія, какъ губернія степной полосы, имѣетъ вообще мало лѣсовъ и не можетъ удовлетворяться своимъ лѣсомъ, а потому нуждается въ привозномъ, который, какъ увидимъ ниже, и доставляется ей путемъ отчасти желѣзнодорожнымъ, отчасти сплавнымъ по Днѣпру изъ другихъ губерній.

Описание промышленности.

Каменноугольные копи расположены въ трехъ уѣздахъ Екатеринославской губерніи; Бахмутскомъ, Славяносербскомъ и Мариупольскомъ, и слѣдовательно, не входятъ въ полосу тяготѣнія; но такъ какъ эта отрасль промышленности имѣетъ огромное значеніе не только для губерніи, но и для Россіи вообще, и, какъ увидимъ, уголь Донецкаго бассейна идетъ и на югъ и на сѣверъ по желѣзнымъ дорогамъ, имѣющимъ то-же направление, что и проектируемый путь,

то мы и рѣшили дать о каменноугольной промышленности вышеприводимыя свѣдѣнія.

Изъ этихъ данныхъ усматривается, что добыча каменнаго угля въ 1909 г. возросла противъ 1908 года на 6,195,2 тысячи пудовъ (безъ Алмазнаго округа, свѣдѣній о которомъ въ отчетѣ Горнаго Управленія за 1908 годъ нѣтъ); точно также и число рабочихъ увеличилось на 2440 человекъ.

Наоборотъ, въ 1910 году, по этимъ даннымъ, добыча угля сократилась не только противъ предыдущаго 1909 года, но и противъ 1908 года, а именно: добыто въ 1910 году угля меньше противъ 1909 года на 93456,5 тыс. пуд., противъ 1908 года на 87,261,3 тыс. пуд.; рабочихъ занято было меньше противъ 1909 г. на 9968 человекъ и противъ 1908 г. на 7627 человекъ. Такое сокращеніе производства отнюдь не должно быть отнесено на счетъ истощенія минеральныхъ богатствъ края, а всецѣло объясняется временной причиной, а именно: сильнымъ развитіемъ холерной эпидеміи въ 1910 году въ Екатеринославской губерніи, когда, за отсутствіемъ рабочихъ рукъ, владѣльцы сокращали не только добычу, но и отправку угля по желѣзнымъ дорогамъ.

Такимъ образомъ объ истощеніи богатствъ минеральнымъ топливомъ края не можетъ быть пока рѣчи и, слѣдовательно, на грузы этого рода новый путь можетъ разсчитывать, если этому не будетъ какихъ-либо препятствій иного порядка.

Желѣзные рудники расположены въ Верхнеднѣпровскомъ уѣздѣ, въ бассейнѣ рѣки Желтой и Терновки преимущественно. Кромѣ нихъ есть рудники и въ Мариупольскомъ уѣздѣ.

На всѣхъ рудникахъ добывался красный желѣзнякъ и желѣзный блескъ; количество добытой руды и число занятыхъ работниковъ въ нихъ видны изъ слѣдующей свободной таблицы:

ГОДЫ	число дѣйств. рудн. и шахтъ	Занято рабоч.	Добыто тысячъ пудовъ руды.
1908	31	5970	139,336,5
1909	28	5871	143.162,1
1910	27	7290	162.668,6

Въ эту табличку не вошли свѣдѣнія о Мариупольскихъ желѣзныхъ рудникахъ.

Изъ приведенныхъ данныхъ явствуетъ, что какъ по количеству добываемой руды, такъ и по числу занятыхъ на нихъ рабочихъ, эта отрасль горной промышленности представляетъ серьезный интересъ для губернии и для будущаго воднаго пути, тѣмъ болѣе, что она почти цѣликомъ находится въ полосѣ тяготѣнія къ р. Днѣпру.

Кромѣ того, какъ показываютъ цифры добытой руды и число занятыхъ въ ней рабочихъ рукъ, добываніе желѣзной руды развивается изъ года въ годъ (несмотря на сокращеніе числа рудниковъ и шахтъ).

Цѣна руды колебалась между 4—6½ коп. за пуд.

Добыча марганцевыхъ рудъ.

Точно такія-же свѣдѣнія, какъ и о желѣзныхъ рудахъ, мы имѣемъ изъ того же источника. Марганцевая руда расположена въ Екатеринославскомъ уѣздѣ, т.-е. въ полосѣ тяготѣнія—въ непосредственной близости къ Днѣпру (главнымъ образомъ недалеко отъ м. Никополя).

Приводимъ здѣсь итоговые данные о количествѣ добываемой марганцевой руды и числѣ занятыхъ рабочихъ:

Годъ	Число рудниковъ и шахтъ:	Занято рабочихъ:	Добыто тысячъ пудовъ руды:
1908	24	2083	14.674,8
1909	11	1077	7.650,2
1911	11	924	10.738,1

Хотя число шахтъ и рабочихъ сократилось въ 1910 году, тѣмъ не менѣе мы видимъ, что количество добываемой руды увеличилось на 3 съ лишнимъ милліона пудовъ противъ 1909 года, хотя и не достигло до количества 1908 г.

Цѣна на руду колебалась за все 3 года отъ 10 до 20 к.

Въ Екатеринославскомъ Горномъ Округѣ (къ которому относится Екатеринославскій, Верхнеднѣпр., Новомосковскій и Александровскій уѣзды) добыто:

Въ 1908 году	3635 к.с. камня и 170350 п. глины.
Въ 1909 году	12466 к.с. камня и 1243860 п. огнеуп. глины.
Въ 1910 году	1175 к.с. камня и 36000 куб. саж. глины.

Рабочихъ было занято въ 1909—983, въ 1910—127.

Вообще же нужно замѣтить, что ломка камня (гранитъ) и выдѣлка изъ него издѣлій въ Екатеринославской гу-

бернии все болѣе и болѣе развивается и общается принять въ недалекомъ будущемъ довольно большіе размѣры. Карьеры расположены преимущественно недалеко отъ р. Днѣпра, въ полосѣ тяготѣнія, хотя имѣется и за ея предѣлами.

Добыча каменной соли производится на соляныхъ конихъ Бахмутскаго уѣзда. Согласно отчетамъ Горнаго Управленія Южной Россіи, каменной соли было добыто въ 1908—1910 г.г. слѣдующее количество:

Годы:	Добыто пудовъ каменной соли:	Рабочихъ было занято:
1908	26730328	1111 чел.
1909	27508006	1122 "
1910	27703282	1115 "

Согласно отчета за 1909 годъ, рудниковъ для добычи каменной соли было 5: „Харламовскій“—Общества для разработки каменной соли и угля въ Южной Россіи, „Горянцевскій“ того же Общества, „Петръ Великій“ Голландскаго Общества, „Новая-Величка“ Южно-Русскаго Солеопромышленнаго Общества и рудникъ Семеновско-Ивановскаго Горнопромышленнаго Общества.

Продажная цѣна за пудъ соли на мѣстѣ колебалась отъ 3 до 33 коп.

Такимъ образомъ, при средней цѣнѣ пуда соли въ 18 к., общая стоимость добычи таковой въ Екатеринославской губ. достигается суммы 5 милліоновъ рублей (въ 1910 г.).

Производство выварочной соли. Къ Южному Горному Округу принадлежатъ 20 солеваренныхъ заводовъ, изъ коихъ 18 въ г. Славянскѣ, Харьковской губерніи, и 2 въ гор. Бахмутѣ.

На основаніи указаннаго источника мы имѣемъ слѣдующіе размѣры производ. выварочной соли въ 1908—1910 г.г.:

Годы:	Получено пудовъ соли:	Занято рабочихъ
1908	6759855	746 чел.
1909	9994210	688 "
1910	7277540	737 "

Продажная цѣна соли на мѣстѣ колебалась отъ 8 до 18 коп. за пуд., слѣдовательно, оборотъ производства выварочной соли въ 1910 году, при средней цѣнѣ 13—15 коп., будетъ приближаться къ 1-му милліону рублей.

Какъ видно изъ приведенныхъ обзоровъ отдѣльныхъ отраслей горной промышленности, послѣдняя охватываетъ, главнымъ образомъ, Донецкій районъ,

т.-е. выходить за черту полосы тяготѣнія; въ этой же полосѣ преимущественно развиты добыча желѣзныхъ и марганцовыхъ рудъ и ломки камня.

Несмотря на то, что мѣсто добычи главнаго продукта горной промышленности—минеральнаго топлива—отдалено отъ р. Днѣпра, однако, благодаря желѣзнодорожнымъ путямъ, соединяющимъ копи съ приднѣпровскими важнѣйшими торговыми центрами, какъ Екатеринославъ, Александровскъ и друг., въ будущемъ и проектируемый водный путь не будетъ лишенъ грузовъ описываемой промышленности.

Металлургическая промышленность.

Выдѣлка чугуна, желѣза, стали и пр.
Въ полосѣ тяготѣнія расположены два крупныхъ металлургическихъ завода: Александровскій (Екатеринославъ) и Днѣпровскій (Запорожье-Каменское); въ остальной части губерніи расположены всѣ остальные заводы (за исключеніемъ Краматорскаго—въ Харьковской губерніи и Гданцевскаго—въ Херсонской губ.).

Во всей металлургической промышленности Екатеринославской губерніи мы замѣчаемъ, быстрый ея подъемъ; въ 1909 году было произведено почти на 23 милліона пудовъ больше, нежели въ 1908 г.; въ 1910 г.—почти на 19 милл. пудовъ больше противъ 1909 г., т.-е. нѣсколько меньше, противъ предыдущаго года. Тѣмъ не менѣе и здѣсь, не дѣлая ошибки въ сторону увеличенія, можно полагать производительность металлургическихъ заводовъ Екатеринославской губерніи равною средней величинѣ изъ 3-хъ приводимыхъ цифръ—т.-е. около 278 милліоновъ пудовъ въ годъ; помимо 75 милліоновъ пудовъ, производимыхъ приднѣпровскими заводами, несомнѣнно, изъ остальныхъ 193 милліоновъ пудовъ пойдетъ значительная часть на Днѣпръ.

Фабрично-заводская промышленность.

Въ губерніи имѣется слѣдующее количество производствъ:

Группа I. Ситценабивн. фабрикъ	2
„ II. Фабрикъ прессов. сукна	1
„ V. Красильныхъ заводовъ	1
„ VI. Типографій и гильзовыхъ фабрикъ	30
Группа VII. Лѣсопильн. заводовъ и мебельныхъ фабрикъ	26
Группа VIII. Машиностроительныхъ, для обработки металла и издѣлій изъ нихъ, заводовъ и мастерскихъ	82

Группа IX. Стекланныхъ, цементныхъ, кирпичныхъ и другихъ керамическихъ заводовъ 71

Группа X. Мыловарен. заводовъ 3

Группа XI. Паровыхъ мукомольныхъ мельницъ, круподерокъ, макаронныхъ заводовъ, винокуренныхъ и пивоваренныхъ заводовъ . . . 129

Группа XII. Химическихъ, содовыхъ и пороховыхъ заводовъ . . . 5

Всего . 350

Приведенный перечень показываетъ, какъ разнообразна дѣятельность населенія губерніи въ фабрично-заводской обрабатывающей промышленности; при этомъ нужно имѣть въ виду, что сюда вошли только предпріятія, подчиненныя надзору фабричной инспекціи, т.-е. или имѣющія механическіе двигатели, или число рабочихъ на которыхъ болѣе или менѣе значительно; такимъ образомъ, всѣ мелкія мастерскія, работающія своей силой и носящія кустарно-ремесленный характеръ, не вошли; а между тѣмъ ихъ настолько много, что невозможно опредѣлить, хотя бы приблизительное, число, ихъ, такъ какъ для этого необходимо особое специальное обследованіе городовъ и уѣздовъ.

Всѣ предпріятія заводско-фабричной промышленности (за исключеніемъ типографій) дѣлаютъ оборотъ 125.221.85 тысячъ рублей; изъ нихъ на долю полосы тяготѣнія приходится около $\frac{2}{3}$, т. е. въ суммѣ около 83,5 милліоновъ р.

Главное мѣсто по оборотамъ занимаютъ машиностроительные заводы, паровыя мельницы, стекольные заводы; затѣмъ керамическіе заводы, лѣсопильные и химическіе заводы.

Эти цифровыя данныя свидѣтельствуютъ о томъ значеніи, которое имѣетъ фабрично-заводская промышленность для губерніи вообще и для полосы тяготѣнія въ частности.

Кустарные промыслы.

Кустарная промысл. развита довольно слабо. Дѣйствительно, всего по губ. насчитывается 3031 хозяйство (1,07% всѣхъ хозяйствъ губерніи) занимающееся кустарно-ремесленными промыслами; въ нихъ промыслами занято 3473 человекъ изъ состава своихъ семей и 1882 чел. наемныхъ рабочихъ, а всего, слѣдовательно, 5355 человекъ. Сбывають ку-

стари свои произведения преимущественно потребителямъ, какъ видно изъ той же таблицы; изъ 2368 домохозяевъ—1762, продукты своего производства сбываютъ именно этимъ послѣднимъ способомъ.

Отсюда слѣдуетъ, что кустарные промыслы въ губерніи носятъ ремесленный и подсобный къ земледѣлію характеръ и на массовое производство какихъ либо товаровъ, могущихъ разсчитывать на сколько нибудь значительный сбытъ ихъ на рынки другихъ губерній не претендуютъ.

Потребленіе населеніемъ главнѣйшихъ продуктовъ въ Екатеринославской губерніи въ полость тяготѣнія.

(На 3.273.260 душъ по губерніи и на 1.473 154 по полость тяготѣнія).

Название продуктовъ	Норма потребленія на 1 душу населенія	В С Е Г О	
		по губерніи	по полость тяготѣнія
в ъ п у д а х ъ			
Сахаръ	15 ф.	227.472	552.432,3
Мануфактура	8 "	654.652	294.630,4
Соль	20 "	636.630	686.577
Керосинъ	13,5 "	104.725,1	49.719,19
Желѣзо, чугуны и издѣлія изъ нихъ	28 "	229.132	765.957,4
Табакъ	2 "	163.663	73.657,7
Рыба	20 "	636.630	736.577
Москат. товары	6 "	490.989	227.973,1
Галант. и бакал.	8 "	654.652	294.630,4
Вина, водки	0,2 п.	654.652	294.630,8
Пиво	0,15 "	436.989	230.993.

Ввозъ и вывозъ грузовъ.

Грузы, доставляются въ полость тяготѣнія двоякимъ путемъ; или гужевымъ путемъ—это грузы мѣстнаго происхожденія, преимущественно хлѣбные, или путемъ желѣзнодорожнымъ—это грузы или не мѣстнаго происхожденія, или-же, благодаря развитію желѣзнодорожной сѣти въ губерніи, мѣстные, но доставляемые къ приднѣпровскимъ центрамъ сбыта черезъ посредство подъѣздныхъ желѣзныхъ дорогъ.

Есть еще третій путь—это доставка воднымъ путемъ по Днѣпру.

Въ Екатеринославской губерніи вообще и въ полость тяготѣнія въ частности, грузы гужевымъ путемъ подвозятся къ ближайшей желѣзнодорожной станціи и уже затѣмъ по желѣзной дорогѣ доставляются или до мѣста потребленія, или до крупныхъ собирательныхъ центровъ, какими являются на примѣръ—Екатеринославъ, Александровскъ и др.

По прибытію на днѣпровскія станціи на первомъ мѣстѣ стоятъ руды (желѣзные и марганцевыя), хлѣбные грузы и минеральное топливо (антрацитъ и коксъ), затѣмъ металлы (чугунъ, желѣзо, жель), также заслуживаютъ упоминанія соль и лѣсные матеріалы (съ дровами); по отправленію: на первомъ мѣстѣ стоятъ опять таки руды, затѣмъ лѣсные матеріалы (съ дровами) и металлы (желѣзо, жель, чугуны), затѣмъ хлѣбные грузы и минеральное топливо.

Заслуживаютъ особаго вниманія, какъ главнѣйшіе продукты отправленія изъ Екатеринославской губерніи, грузы хлѣбные и минеральное топливо.

Хлѣбныхъ грузовъ изъ полосы тяготѣнія отправляется слѣдующее количество въ направленіяхъ.

На ст. Южныхъ жел. дор.	
Симферополь, Бахчисарай, Севастополь, Николаевъ, Феодосія, Керчь и Кременчугъ	3870
На станціи Юго-Западн. дор.	
Бердичевъ, Кіевъ и Кременчугъ	145
На ст. Риго-Орловской ж. д.	
Витебскъ, Полоцкъ, Рига, Смоленскъ и Могилевъ	247
На ст. Моск.-Винд.-Рыб. ж. д.	
Виндава и Петербургъ	125
На ст. Либаво-Роменской ж. д.	
Либавъ, Гомель, Минскъ	82
На ст. Николаевскій ж. д.	
Петербургъ	559
На ст. Сѣверо-Западныхъ ж. д.	
Петербургъ	57
На иностранныя ж. д.	
Данцигъ и Кенигсбергъ	155

Всего 5240*)

Конечно, при осуществленіи проектируемаго воднаго пути не только все это количество хлѣбнаго груза пойдетъ по немъ, но и можно смѣло предполагать, что оно во много разъ увеличится.

Руды также и въ настоящее время широко пользуются главнымъ воднымъ путемъ, при улучшеніи же его, безъ сомнѣнія масса его груза отправляемаго на сѣверъ и Югъ—пойдетъ по пути Рига—Херсонъ.

Лѣсные [матеріалы доставляются и теперь преимущественно воднымъ путемъ и уже съ пристаней лѣсъ доставляется по желѣзнымъ дорогамъ въ остальные

*) Цифры относятся къ 1908 г.

пункты. Этимъ и объясняется, что по желѣзнымъ дорогамъ прибываетъ лѣсныхъ матеріаловъ меньше, нежели отправляется.

Лѣсной матеріаль въ Екатеринославской губерніи получается отчасти по желѣзной дорогѣ изъ Пензенской и Симбирской губерніи, а преимущественно сплавнымъ путемъ изъ Черниговской, Могилевской и Минской губерній; даже и Донецкій районъ получаетъ лѣсъ изъ Екатеринослава (идуцій изъ названныхъ сѣверо-западныхъ губерній). Поэтому въ будущемъ грузамъ послѣдняго рода придется имѣть еще большое значеніе для Днѣпра, чѣмъ въ настоящее время.

Пути сообщения.

Губернія прорѣзана тремя желѣзнодорожными линіями: Екатерининской, Южной и Сѣверо-Донецкой; въ особенности изрѣзанъ вѣтвями Екатерининской жел. дор. Донецкій каменно-угольный бассейнъ, т. е. уѣзды: Бахмутскій, Славяносербскій и отчасти Мариупольскій.

Шоссейныхъ дорогъ въ губерніи существуетъ лишь одна—соединяющая Новомосковскъ съ Екатеринославоуъ, на протяженіи 35 верстъ.

Гужевое движеніе производится по трактовымъ и проселочнымъ дорогамъ.

Заканчивая настоящій бѣглый обзоръ представляемыхъ статистическихъ матеріаловъ, въ заключеніе слѣдуетъ признать важное значеніе проектируемаго воднаго пути Рига—Херсонъ для Екатеринославской губерніи по слѣдующимъ причинамъ:

во 1-хъ: имъ устраняется 75 верстъ порожистой части Днѣпра, существенно препятствующей экономическому развитію береговой полосы на всемъ этомъ протяженіи;

во 2-хъ; въ сферу вліянія Днѣпра входятъ интересы всей губерніи вообще и въ особенности 5-ти уѣздовъ, представляющихъ въ общемъ до 43,5% всей площади губерніи, съ населеніемъ 45% общаго количества населенія губерніи;

въ 3-хъ: интересы сельскаго хозяйства, захватываемаго вліяніемъ Днѣпра

даже въ настоящее время, слишкомъ велики, чтобы въ будущемъ, при проведеніи новаго пути, когда хлѣбные грузы получать дешевый выходъ къ сѣвернымъ портамъ и такимъ образомъ могутъ быть доставляемы за границу не длиннымъ кружнымъ морскимъ путемъ, а короткимъ,—чтобы эти интересы не расширились и, такимъ образомъ, могли послужить къ увеличенію экономического благосостоянія губерніи. Въ свою очередь губернія нуждается въ дешевомъ лѣсѣ, который въ настоящее время подвозится въ значительной части по желѣзнымъ дорогамъ и потому является дорогимъ матеріаломъ; съ проведеніемъ же новаго пути лѣсные матеріалы воспользуются имъ, что несомнѣнно благоприятно отразится на благосостояніи населенія;

въ 4-хъ: интересы, промышленности, если не въ большей то во всякомъ случаѣ не въ меньшей степени затрагиваются проектомъ. Достаточно указать на огромныя богатства Донецкаго района, каменный уголь котораго, въ будущемъ можетъ воспользоваться новымъ воднымъ путемъ и дать сильный толчекъ къ развитію промышленности Россіи вообще.

Точно такое же значеніе имѣть водный путь и для другихъ добывающихъ отраслей промышленности: желѣзные, марганцовые рудники, каменноломни, соль—будутъ имѣть свободный доступъ на болѣе отдаленные рынки, нежели въ настоящее время;

въ 5-хъ: заводско-фабричная промышленность, въ особенности металлургическая и машиностроительная, въ свою очередь ожидаютъ дешевыхъ путей, чтобы завоевать новые рынки;

и въ 6-хъ: многіе товары, на примѣръ мануфактурные, могутъ воспользоваться новымъ путемъ и служить къ удешевленію ихъ стоимости на мѣстѣ.

Всѣ приведенныя соображенія служатъ несомнѣннымъ доказательствомъ огромнаго значенія проектируемаго пути Рига—Херсонъ съ точки зрѣнія прямыхъ интересовъ губерніи, помимо косвенныхъ выгодъ, которыя не замедлятъ проявиться съ его проведеніемъ.

Исторія края въ связи съ его промышленнымъ развитіемъ.

Исторія Екатеринославской губерніи съ примыкающими къ ней и частью входящими въ нее Криворожскимъ и Донецкимъ бассейнами крайне поучительна. Она интересна то только для любителей мѣстной старины, этнографіи и археологіи, не только для интересующихся развитіемъ мѣстнаго края, Исторія эта представляетъ широкій поучительный матеріалъ и для исторіи промышленной Россіи вообще. Она нагляднѣе всякаго другого края поучаетъ, какъ богатый во всѣхъ отношеніяхъ край, представляющій неисчерпаемая богатства природы, можетъ коснѣть въ неподвижности цѣлыми вѣками, и какъ мгновенно онъ продрѣтаетъ лишь только, онъ приобщается къ культурнымъ завоеваніямъ Западной Европы. И дѣйствительно, едва-ли какая-либо область Россіи, столько вѣковъ обитаемая, оставалась такой бесплодной во всѣхъ отношеніяхъ вообще, а въ промышленномъ въ частности, какъ интересующая насъ область; и едва-ли можно указать на другую, которая-бы такъ пышно расцвѣла, такъ пышно распустилась, какъ только культура ее коснулась. Разсматриваемая съ этой точки зрѣнія исторія мѣстнаго края въ связи съ его промышленнымъ развитіемъ, представляетъ широкій интересъ и способна заинтересовать не только любителей старины, но и всѣхъ, интересующихся промышленнымъ развитіемъ Россіи вообще.

До XIII столѣтія. Обычное представленіе о развитіи края далеко не соответствуетъ настоящей дѣйствительности. Обыкновенно, представляютъ себѣ, что Екатеринославская губернія съ примыкающими къ ней областями до XVIII столѣтія была сплошной пустыней, ни кѣмъ не заселенной; будто край никакой исторіи не имѣлъ до прихода сюда Потемкина. А между тѣмъ еще до XVIII столѣтія край этотъ много пережилъ. На его почвѣ происходила сложная и

часто ожесточенная борьба. Одинъ народъ смѣнилъ другой, одинъ занималъ территорію вслѣдъ за другимъ, иногда безъ всякаго сопротивленія, иногда послѣ кровавыхъ столкновеній. Даже жалкіе остатки старины, хранящіеся въ музеяхъ свидѣлствуютъ, какую страшную пертурбацию край пережилъ и сколько историческихъ катастрофъ на немъ произошло. Не касаясь этихъ нѣмныхъ свидѣтелей исторіи, свидѣтельствующихъ о легендарныхъ временахъ и легендарныхъ событіяхъ края, нельзя не остановиться на трудахъ такихъ историковъ какъ Геродотъ, Стрибонъ и др. По ихъ свидѣтельству нашъ край еще за 1000—1500 лѣтъ до Р. Х. занимали Киммерійцы; послѣ ожесточенной борьбы они были вытѣснены скиѣми. Нѣкоторые источники рисуютъ скиѣвъ, какъ дикій и воинственный народъ, ведшій кочевой образъ жизни. Но теперь имѣются уже несомнѣнныя доказательства, что та вѣтвь скиѣскаго народа, которая занимала нашъ край, занималась земледѣліемъ и вела осѣдлый образъ жизни.

Но привлекательность края, его плодородіе, богатство, мягкость климата, многоводность, естественные пути сообщенія не дали прочно осѣсть скиѣамъ. Благопріятныя условія края привлекли къ нему съ юга персовъ, грековъ. Вступая въ борьбу съ мирными скиѣми, уже пытавшимися осѣсть на землю, воинственные южные народы весьма естественно вытѣснили ихъ. Скиѣвъ вскорѣ смѣняютъ сарматы, также пробовавшіе завести осѣдлую жизнь. Но грозный потокъ готовъ, перекроившихъ судьбы всей Западной Европы, смялъ и сарматовъ.

Готы прочно основались и Южная Россія вошла въ составъ основанной ими монархіи. Страна лишь начала приобщаться къ культурѣ, какъ пришедшіе съ востока гунны вытѣснили готовъ съ ихъ позицій. Съ конца IV вѣка до XIII вѣка край нашъ служитъ ареной ожесточенной борьбы. Отъ гунновъ онъ

переходить къ хазарамъ, а затѣмъ послѣдовательно къ печенѣгамъ, половцамъ. Эта безпрестанная смѣна и ожесточенная борьба не давала возможности краю развиваться. Служа мѣстомъ постоянныхъ раздоровъ и переходнымъ этапомъ съ востока на западъ, край нашъ не представлялъ благоприятныхъ условій для прочнаго развитія въ древній періодъ своей жизни.

съ XIII вѣка до XVI в. Монголы и Турки. Въ XIII-мъ вѣкѣ всѣ мелкіе дикіе народы мало-по-малу сходятъ со сцены. Они растворяются среди монгольскихъ кочевниковъ, мрачной тучей двинувшихся со степей Азіи и занявшихъ половину нынѣшней Европы. Послѣ продолжительной борьбы съ отдѣльными княжествами и московскими царствами, монголы прочно и надолго занимаютъ всю территорію нынѣшней Южной Россіи. Центръ монгольскаго владычества составлялъ Крымъ съ резиденціей хана въ Бахчисараѣ, но вся степная область, къ Крыму примыкающая, оставалась въ рукахъ монголовъ. Они ее укрѣпляли и заселяли, ибо эта область въ теченіе многихъ вѣковъ была зоной, на которой разыгрывалась борьба между ними и русскими и поляками. Не всегда, впрочемъ, эта борьба велась на религіозной почвѣ. Съ монголами христіанскіе ихъ сосѣди не стѣснялись часто вступать въ союзъ. Но съ XV вѣка, когда въ Европѣ появились родственные татарамъ—турки, связанные къ тому общей религіей, между обоими народами завязывается прочный союзъ, и борьба христіанскихъ народностей съ мусульманскими начинаетъ носить рѣзкій характеръ. Дирижируютъ въ борьбѣ съ одной стороны турки, а съ другой—русскіе и поляки. Первые въ качествѣ авангарда выставяли татаръ, вторые запорожцевъ. На этой почвѣ и разыгрывается ожесточенная борьба запорожскихъ казаковъ съ татарами.

съ XV до XVIII в. Диѣпровскіе острова Запорожская Сѣчь. (въ нынѣшнемъ Александровскомъ уѣздѣ) издавна служили и пристанищемъ и убѣжищемъ для бѣглыхъ крѣпостныхъ изъ Польши и Россіи. Острова эти, заросшіе лѣсами и высокой травой, удаленные и отъ Польши и отъ Россіи, вмѣстѣ съ тѣмъ изобиловали дичью. Укрѣпившись на этихъ островахъ выходцы вынуждены были вести безпрестанную борьбу съ татарами, считавшими

какъ острова, такъ и ихъ богатства своей собственностью. Борьба эта заставила беспорядочную кучу бѣглецовъ разстаться со своей безпечною, соорганизоваться, вооружаться, укрѣпить занимаемые ими острова. На такой почвѣ и возникла знаменитая Запорожская Сѣчь и воинственные извѣстные своею безумной храбростію сѣчевники. Разобщенные въ началѣ сѣчевники мало по малу организуютъ воинское и административное управленіе и постепенно занимаютъ огромную территорію, куда входитъ вся современная Екатеринославская губернія. Всѣ сѣчевники дѣлились на семейныхъ и безсемейныхъ. Главное ядро запорожскаго войска составляли безсемейные. Они жили, главнымъ образомъ, въ мѣстахъ, граничившихъ съ татарскими кочевьями, переноса съ мѣста на мѣсто центръ административнаго и воинскаго управленія—Сѣчь, которая представляла укрѣпленный лагерь. Сѣвернѣе жили въ зимовникахъ семейные казаки, поставлявшіе сѣчевникамъ провіантъ и лошадей.

Обычное представленіе о запорожцахъ, какъ о чемъ-то дикомъ некультурномъ, едва-ли отвѣчаетъ дѣйствительности. Запорожцы отличались мирными нравами и соединяли вмѣстѣ съ суровымъ рыцарствомъ, нравы культурнаго народа. Въ этомъ отношеніи сосѣдство цивилизованной Польши, сильно вліяло на запорожцевъ. Съ поляками послѣдніе находились въ непрерывномъ общеніи. Запорожцы часто посылали своихъ дѣтей въ Польшу, отдавая въ польскія школы и іезуитскія коллегіи. Неудивительно, если сѣчевики не только грамотны, между ними часто попадаются люди съ прекраснымъ образованіемъ. Всѣ семейные сѣчевики вели осѣдлую жизнь, занимаясь земледѣліемъ, коневодствомъ, рыболовствомъ. Въ селахъ было много церквей съ больницами при нихъ и школами. Къ этой мирной жизни были склоны не только семейные, но и обитатели Сѣчи.

Къ сожалѣнію безпрепятственная стычки съ татарами и поляками не дали возможности развиться мирной жизни запорожцевъ. Кромѣ этого высокая воинская репутация запорожцевъ, привлекала къ нимъ то поляковъ, то русскихъ, то турокъ, то шведовъ и превратила ихъ мало по малу въ постоянное войско, вѣчно находящееся въ походѣ, и край, готовый сдѣлаться культурнымъ цент-

ромъ, вновь сдѣлался ареной битвъ, стычекъ и приготовлений къ воинскимъ походамъ. Это и погубило Запорожскую Сѣчь.

Ввязавшись въ шведо-русскую распрю, запорожцы вкорѣ потеряли и свою репутацію и свою независимость. Помогая въ началѣ русскимъ, а затѣмъ шведамъ, запорожцы вызвали преслѣдованіе со стороны Петра Великаго, поднявшаго Россію послѣ Полтавской битвы до степени самаго могущественнаго государства въ Европѣ. И по традиціи и по естественному расширенію границъ къ югу, запорожцы послѣ смерти Петра Великаго продолжаютъ преслѣдоваться. Въ 1775 году Екатерина II отдаетъ приказаніе Сѣчь разрушить, и она окончательно прекращаетъ свое существованіе.

Присоединеніи Ново-россиі къ Россіи. Естественное стремленіе Россіи къ югу, къ Черному морю привело къ присоединенію всего юга Россіи и въ частности нашего края къ Россіи. Край въ это время занимали татары, съ которыми легко было вести борьбу, такъ какъ помогавшая имъ Турція изнемогла въ борьбѣ съ Россіей. Началось постепенное очищеніе юга отъ татаръ. При всей легкости этого предпріятія, край все-же былъ ареной борьбы, и промышленное его развитіе надолго остановилось. Къ 70 и 80 годамъ, когда, послѣ кампаніи предпринятой кн. Потемкинымъ, югъ Россіи оказался очищеннымъ отъ татаръ, край оказался въ такомъ запустѣніи, что правительству пришлось прибѣгнуть къ чрезвычайнымъ мѣрамъ, чтобы нѣсколько оживить завоеванную территорию. Мѣры эти свелись къ основанію новыхъ городовъ и къ усиленной колонизаціи.

Основаніе городовъ и колонизація края. Колонизація нашего края, какъ и основаніе нѣ городовъ началось еще въ 50-хъ годахъ XVIII столѣтія. Въ промежуткѣ между 1750 и 1759 годами были основаны военныя поселенія Новосербія, Новомиргородъ, Славяносербія, Бахмутъ и Бѣлевская (нынѣ Константиноградъ сѣв. Новомосковска). Сюда были приглашены первые колонисты южной Россіи—сербы. Екатерина II усиленно вызывала въ Россію нѣмцевъ, которые благодаря небывалымъ льготнымъ условіямъ начали заселять съ 1788 года уѣзды: Новомо-

сковскій, Александровскій и Екатеринославскій. Въ 1778 году переселяются греки и основываютъ Мариуполь. Рядомъ съ приглашеніемъ колонистовъ изъ за-границы, Екатериной II широко практиковалась раздача земель вельможамъ, которые сюда приводили изъ Великороссиі крестьянъ. Такимъ образомъ, было роздано около 5 милліоновъ десятинъ земли и переселено свыше 1.000.000 крѣпостныхъ крестьянъ.

Вотъ почему въ Екатеринославской губерніи, рядомъ съ маллорусскими попадаются деревни съ чисто великорусскимъ населеніемъ.

Эта раздача земель и переводъ крестьянъ практиковались и позже. Земли раздавались не только вельможамъ и офицерамъ, но даже отставнымъ солдатамъ и евреямъ (при Николаѣ I). Этимъ обстоятельствомъ и объясняется пестрый составъ населенія губерніи, гдѣ рядомъ съ преобладающимъ элементомъ малороссами—есть и великорусы, и нѣмцы и греки, и евреи, и потомки сербовъ.

Административная исторія Екатеринославской губерніи. Рядомъ съ основаніемъ городовъ, шло и упорядоченіе края въ административномъ отношеніи. Въ 1764 г. Новосербія переименовывается въ Новороссійскую губернію, Славяносербія въ Екатерининскую провинцію. Съ 1755 года Новороссійскій край вновь перекраивается и дѣлится на 2 губерніи: Новороссійскую съ провинціями Елизаветинской и Херсонской и Азовскую съ провинціями Бахмутской и Азовской. Въ 1778 году основанъ Екатеринославъ, (перенесенный въ 1787 г. на то мѣсто, гдѣ нынѣ находится городъ), и всѣ губернскія учрежденія въ 1783 году переносятся сюда. Наконецъ въ 1803 году образовалась Екатеринославская губернія.

Екатеринославская губернія. Въ теченіе всего девятнадцатаго столѣтія вплоть до 70 годовъ, Екатеринославская губернія продолжаетъ расти и развиваться. Населеніе хотя медленно, но все же растетъ. Рядомъ съ колонизаціей искусственной начинается и естественная. Благодаря дешевизнѣ земли сюда переходятъ землевладѣльцы ближайшихъ Черниговской и Полтавской губерній. И однако, какъ и въ культурномъ, такъ и въ промышленномъ отношеніи губернія представляетъ заброшенный уголь, затканый паутиной. Минеральныя богат-

ства лежать нетронутыми, почти совѣмъ не разработанными. Во всей губерніи нѣтъ ни одной желѣзнодорожной вѣтки. Дороги даже грунтовыя отсутствуютъ. Соль и другіе предметы по старому перевозятся гужемъ. Чумачество пользуется еще правомъ гражданства. Хлѣбъ хотя родится въ изобиліи, но его некому сбыть. Нѣтъ ни одного культурнаго сельскаго хозяйства. Огромныя площади земель лежатъ необработанныя. Въ области просвѣщенія—мерзость заупустѣнія. Народныя школы попадаютъ, какъ оазисы въ пустынь. На всю губернію къ 70 годамъ 2—3 среднеучебныхъ заведенія. Города не благоустроены. Даже Екатеринославъ, насчитывающій 34000 ж. населенія (въ 1878 г.) на $\frac{9}{10}$ состоялъ изъ деревянныхъ построекъ. Весь городъ, пересѣченный балками, былъ невеликъ и едва ли занималъ $\frac{1}{4}$ нынѣшней территоріи. Уѣздные города напоминали большія деревни. Своимъ неблагоустройствомъ они превосходили все, что можно себѣ въ этомъ отношеніи представить. Не было ни мостовыхъ, ни уличнаго освѣщенія, ни водопроводовъ. Культурные центры лежали за сотни верстъ. До желѣзной дороги приходилось ѣхать по трое, четверо и болѣе сутокъ.

Немудренно, если при такихъ условіяхъ всѣ естественныя богатства края остаются втуне, если вся губернія представляетъ сонное царство, если жизнь течетъ вяло, ничѣмъ не оживляемая. Какъ спящая царица, спала вся губернія, ожидая когда прійдетъ сказочный царевичъ и пробудитъ ее поцѣлуемъ отъ вѣкового сна. И царевичъ скоро пришелъ. Пришли энергичные люди и пробудили страну къ кипучей дѣятельности.

Пробужденіе Новороссія давно была **края** известна своими природными богатствами.

Богатый черноземъ при мягкомъ климатѣ и обиліи атмосферныхъ осадковъ давалъ прекрасные урожаи. Какъ хлѣбный рынокъ Новороссія давно уже пріобрѣла почетную извѣстность. Огромныя площади не разработанной земли, роскошныя новороссійскія степи способствовали разведенію рогатаго скота и овцеводства. Хлѣбъ, сало, шерсть, рогатый скотъ—все было въ изобиліи.

Не менѣе были извѣстны минеральныя богатства примыкавшихъ къ Екате-

ринославской губерніи Донецкаго и Криворожскаго бассейновъ. Еще въ 30-годахъ XIX столѣтія были извѣстны въ Донецкомъ бассейнѣ 224 мѣсторожденія каменнаго угля. Уголь добывается сотнями тысячъ пудовъ еще въ 30 и 40 годахъ XIX столѣтія. Также рано началась добыча желѣза въ Донецкомъ бассейнѣ. Уже въ 1937 году, въ Луганскѣ, сооружается заводъ съ доменной печью для выплавки желѣза изъ донецкой руды.

Богатства Криворожскаго бассейна также не составляли тайны даже въ концѣ XVIII столѣтія. Командированный кн. Потемкинымъ излѣдователь Криворожья проф. Левашовъ уже констатировалъ у береговъ Ингульда и Саксагани присутствіе желѣзной руды, аспиды и мрамора. Въ 30 годахъ это подтвердилъ горный чиновникъ Кульшинъ.

Но какъ мы позже убѣдимся, и хлѣбъ и желѣзо, и уголь—все это оставалось на мѣстѣ и не обогащало ни мѣстнаго края ни всей страны. Этотъ застой въ торговлѣ и промышленности вызывался отчасти состояніемъ всей Россіи. Не было ни той оживленной торговли хлѣбомъ, какую мы замѣчаемъ позже; ни той интенсивной строительной горячки, которая позже всколыхнула всю страну. Но эти причины едва ли были главными. Не замѣчалось прежде такихъ горячихъ хлѣбныхъ компаній, какія мы наблюдаемъ теперь. Но въ русскомъ хлѣбѣ и тогда за-границей нуждались. Что касается промышленной жизни вообще, то еще съ 60-хъ годовъ прошлаго столѣтія началось въ Россіи пробужденіе экономическихъ силъ, и нужны были только люди инициативы, каковыхъ въ Россіи было мало.

Въ этомъ и заключалась одна изъ коренныхъ причинъ застоя торговли и промышленности въ Екатеринославской губерніи и примыкающихъ къ ней областей. Какъ только эти люди инициативы, люди безпримѣрной трудоспособности, люди необычайной энергіи явились на сцену, (какъ на примѣръ А. Н. Поль и Джонъ Юзь), нашъ край пробудился отъ спячки и зажилъ кипучей жизнью. Богатый край, лежавшій въ сторонѣ отъ культурной Россіи, отъ ея центровъ, пріобщился къ общей жизни. Необычайной дѣятельности этихъ людей мы обязаны тому, что недра земли раскрылись, что ея богатства стали

доступны для всей Россіи, что нашъ край сдѣлался притягательнымъ центромъ и что Россія отчасти освободилась отъ экономическаго ига иностранцевъ. Только благодаря энергіи Поля и Юза нашъ флотъ, наши пароходы, наши заводы

отапливаются русскимъ углемъ, а поѣзда катятся по русскимъ рельсамъ и привозятся въ движеніе локомотивами, сооруженными изъ русскаго желѣза и на русскихъ заводахъ.

Криворожскій и Донецкій бассейны.

Исторія Донецкаго бассейна. По словамъ Рагозина, извѣстнаго знатока русской промышленности, находенія угля и желѣза въ Донецкомъ бассейнѣ было извѣстно еще въ XVIII столѣтій. Разработка угля кустарнымъ способомъ началась давно.

Путешествуя по Россіи въ 30-хъ годахъ, французскій инженеръ Ля-Пле обнаружилъ въ Донецкомъ бассейнѣ 255 мѣсторожденій угля и 30 сажень желѣза. Несмотря на отсутствіе рабочихъ рукъ и удобныхъ путей сообщенія, уголь не только потреблялся на мѣстѣ, но вывозился въ ближайшіе города. Такъ имѣются свѣдѣнія, что въ 1840 году въ Ростовъ-Донъ было доставлено 300.000 пудовъ угля. Уголь доставлялся водой только въ лѣтнее время. Добыча производилась довольно примитивно. Преобладали крестьянскія „ямки“. Обыкновенно извлекался уголь верхнихъ пластовъ; затѣмъ „ямка“ бросалась, и переходили въ новой „ямкѣ“. Въ 3-хъ годахъ горное вѣдомство начало добычу угля и заложило правильную шахту. Примѣръ этотъ вызвалъ мало подражаній. На уголь хотя и имѣлся огромный спросъ, но благодаря отсутствію желѣзныхъ дорогъ, доставка его была затруднена. Доставлялся онъ только въ ближайшіе приморскіе города. Къ началу 70-хъ годовъ въ Донецкомъ бассейнѣ насчитывались три, четыре благоустроенныхъ рудника; казенный—Дагмара (1863 г.), русскаго общества пароходства (1866 г.), рудникъ Новороссійскаго об-ва (1870 г.).

Послѣ ряда энергичныхъ ходатайствъ Джона Юза и вовлеченнаго имъ цѣлаго круга вліятельныхъ капиталистовъ началась, наконецъ, постройка желѣзныхъ дорогъ въ Донецкомъ бассейнѣ.

Съ окончаніемъ сооруженія Курско-Харьковской, Донецкой и Козлово-Воронежской дорогъ, уголь получилъ наконецъ, возможность разойтись по всей Россіи. Каменноугольная промышленность испытываетъ съ этихъ поръ пе-

реворотъ. Закладываются сотни новыхъ рудниковъ, мелкія „ямки“ скупаются крупными промышленниками, десятки тысячъ рабочихъ сгоняются на работу. Въ этихъ поръ развитіе каменноугольной промышленности идетъ гигантскими шагами. Въ 1879 году, было напимѣръ, вывезено 36 мил. пудовъ, въ 1889 г.—117 мил. пудовъ, въ 1898 г.—462 мил. пудовъ, а только въ одну треть 1908 г.—258 мил. пудовъ. Что касается производительности копей, то по вычисленіямъ г. Рагозина, увеличеніе ея доходитъ до 600%.

Современное состояніе Донецкаго бассейна. Въ настоящее время каменный уголь разрабатывается на огромной площади около 15.000 кв. веретъ въ районѣ екатеринославской, сѣверо-донецкой, южныхъ желѣзныхъ дорогъ и юго-восточнаго общества. Количество заключающагося на этомъ пространствѣ угля нужно считать десятками миллиардовъ пудовъ. Рабочіе пласты въ Донецкомъ бассейнѣ отличаются большимъ содержаніемъ сѣры и недостаточной твердостью. Добыча угля, когда-то легкая, теперь усложнилась, такъ какъ началась разработка глубоко лежащихъ пластовъ. Помимо затруднительности вывозки, увеличилась опасность работы и число катастрофъ.

Расходы на добычу угля при разработкѣ глубокихъ пластовъ увеличиваются и мы дѣлаемся свидѣтелями постепеннаго повышенія цѣнъ на уголь.

Въ частности осенью 1912 года начался угольный голодъ, вызванный съ одной стороны недостаткомъ рабочихъ рукъ, съ другой—повышеннымъ потребленіемъ угля.

Металлургическая промышленность въ Донецкомъ бассейнѣ. Металлургическая промышленность въ Донецкомъ бассейнѣ возникла одновременно съ каменно-угольной. Развитіе ея, однако, далеко отстало отъ каменноугольной въ виду плохого качества донецкой руды, содержащей

едва 40% желѣза. Въ 1797 году дѣлается первая попытка дать толчокъ желѣзной промышленности. Въ Луганскѣ правительствомъ сооружается желѣзодѣлательный заводъ. Заводъ скоро прекращаетъ свое существованіе. Устройство его оказалось настолько плохимъ, что имъ не было выпущено ни одного пуда чугуна. Второй заводъ сооруженъ въ Керчи въ 1845 году. Заводъ вскорѣ былъ разрушенъ союзными войсками. Также неудачны были попытки пустить въ ходъ заводы Петровскій (въ селѣ Корсунѣ, Бахмутскаго уѣзда) и Лисичанскій. Первые вынужденъ были остановиться вслѣдствіе порчи горна доменной печи, второй оказался слишкомъ убыточнымъ и былъ вскорѣ закрытъ. Попытки частныхъ русскихъ предпринимателей—Полякова и кн. Кочубея—также ни къ чему не свелись. Дѣло получило энергичный толчокъ съ переходомъ въ руку англичанина Джона Юза. Этому кузнецу по профессіи удалось преодолѣть и предубжденіе англійскаго общества и тѣ сотни преградъ, которыя стояли тогда на дорогѣ въ Россіи, казалось, безнадежному дѣлу. Юзъ основалъ акціонерное общество, выписалъ изъ Англій машины и рабочихъ, и вскорѣ (въ 1872 г.) среди пустынной степи началъ функционировать знаменитый нынѣ Новороссійскій заводъ, и задымилась доменная печь. Благодаря необычайной энергіи Юза заводъ сразу превзошелъ возлагаемая на него надежды. Это былъ первый заводъ, работавшій производительно и съ большою прибылью. Съ этихъ поръ перестали безнадежно смотрѣть на металлургическое дѣло на югѣ Россіи. Новороссійскій заводъ сдѣлался предметомъ подражаній. Ему обязаны возникновеніемъ въ Донецкомъ бассейнѣ ряда другихъ заводовъ, работающих не такъ успѣшно, какъ Новороссійскій, но съ большею прибылью.

Исторія Криворожскаго бассейна. Исторія Криворожскаго бассейна не менѣе интересна, чѣмъ исторія Донецкаго. Его минеральныя богатства были также извѣстны въ XVIII столѣтіи. Обнаруженные еще профессоромъ Левашовымъ, командированнымъ кн. Потемкинымъ, минеральныя богатства Криворожья обратили на себя вниманіе и горнаго чиновника Кульшина (въ 1835 году). Несмотря на это, ни правительство, ни частныя лица ничего не сдѣлали для эксплуатаціи бассейна, пока съ нимъ

не познакомился человекъ желѣзной энергіи А. Н. Польш.

Далѣе археологическія изысканія въ Верхнеднепровскомъ уѣздѣ, Польш имѣлъ возможность познакомиться съ минеральными богатствами Криворожья, однако убѣдить общество въ выгоде разработки криворожскихъ нѣдръ Полю не удалось. Онъ ѣздилъ въ Петербургъ, говорилъ съ вліятельными лицами, съ капиталистами, но ничего не успѣлъ. Онъ пытался единолично что либо сдѣлать, но добился разоренія. Тогда онъ отправился за границу. Тамъ дѣло пошло скорѣе. Онъ основалъ акціонерное общество, заарендовалъ около м. Кривой-Рогъ 20.000 десятинъ земли. Въ началѣ общество занималось только добычею руды, оказавшейся высококачественной (60% желѣза). Руда выплавлялась на Повороссійскомъ и Брянскомъ заводахъ (1885 г.). Затѣмъ общество построило свой заводъ, пущенный въ ходъ въ 1892 году.

Энергіи Поля акціонерное общество обязано постройкой Екатерининской дороги, соединившей Криворожскій бассейнъ съ Донецкимъ, давшей возможность подвоза каменнаго угля къ заводамъ Криворожья, и руды къ заводамъ Донецкаго бассейна и другимъ, питавшимся рудой Криворожскаго.

Криворожскій рудный бассейнъ. Криворожскій рудный бассейнъ. бассейнъ заключаетъ въ себѣ долины рѣкъ Саксагани, Ингульца, Желтой и Терновки.

Криворожье тянется почти непрерывно на 50 верстъ, параллельно Саксагани, начиная отъ Сергіевской и кончая мѣстомъ при впаденіи Саксагани въ Ингулецъ вблизи м. Кривой Рогъ.

Мѣсторожденіе это представляетъ круто наклонные пласты кварцита, съ содержаніемъ желѣза отъ 40 до 45 и даже до 48%, въ которыхъ богатая руда съ содержаніемъ желѣза 60—65 и даже до 70%, залегаютъ въ видѣ мощныхъ гнѣздъ удлиненной формы. Гнѣзда эти имѣютъ отъ 200 до 600 метровъ по пластованію и отъ 20 до 120 мощности и заключаютъ отъ 20 до 200 милліоновъ пудовъ руды. Разработка производится открытыми разносоми на глубинѣ 15—20 сажень.

Въ 1902 году, въ Криворожьѣ насчитывалось 79 рудниковъ, подъ которыми занято 19219 десятинъ земли, изъ нихъ 16330 заарендованы у крестьянъ.

Въ 1907 году работа производилась только въ 50 рудникахъ, которыми добыто 228,802,349 пудомъ желѣзной руды. Число рабочихъ, занимавшихся разработкой руды, составляло 7027 человекъ, вспомогательныхъ 3922 чел.

Чтобы понять значеніе Криворожскаго бассейна, слѣдуетъ считаться съ тѣмъ фактомъ, что всѣ 19 металлургическихъ завода юга питаются исключительно криворожской рудой. Въ ней нуждаются даже отстоящіе такъ далеко, какъ Мариупольскій и Дружковскій заводы (Мариуполь, Таганрогъ). Около ко-

лосальныхъ заводовъ возникли десятки другихъ предпріятій. Это подняло въ свою очередь потребленіе каменнаго угля и разработку Донецкаго бассейна и интенсивную дѣятельность желѣзныхъ дорогъ. Такимъ образомъ, нужно прийти къ выводу, что жизненнымъ узломъ всего юга Россіи является Криворожье. Это сердце южно-русской промышленности, отъ правильной дѣятельности которой зависитъ жизнь всего юга, существованіе тысячъ промышленныхъ и торговыхъ предпріятій и существованіе десятковъ тысячъ рабочихъ рукъ.

Промышленность юга Россіи.

Харьковскимъ порайоннымъ комитетомъ закончена большая работа по опредѣленію состоянія промышленности юга Россіи во второмъ полугодіи 1912 года. Этотъ матеріалъ былъ доложенъ въ послѣднемъ засѣданіи управленія дѣлами харьковскаго порайоннаго комитета; главнѣйшія данныя заключаются въ слѣдующемъ.

По предложенію порайоннаго комитета во второмъ полугодіи 1912 г. потребленіе минеральнаго топлива желѣзными дорогами должно превысить такое за тотъ же періодъ прошлаго года съ одной стороны вслѣдствіе роста перевозокъ на желѣзныхъ дорогахъ, потреблявшихъ донецкое минеральное топливо, съ другой стороны вслѣдствіе замѣны нефти каменнымъ углемъ на Р.-Уральской и Ю.-Восточныхъ ж. д., и замѣны дровъ каменнымъ углемъ на Полѣсскихъ и Р.-Орловской ж. д. Обстоятельствомъ увеличивающимъ расходъ минеральнаго топлива во второй половинѣ 1912 г., является также и работа вновь открытыхъ желѣзныхъ дорогъ (Сѣв.-Донецкая и др.). Учитывая вышеприведенныя обстоятельства, комитетъ исчисляетъ цифру потребленія каменнаго угля жел. дорогами во второмъ полугодіи 1912 г. въ 150 м. пуд., противъ 133,2 мил. пуд. расхода за 2-е полугодіе 1911 г., т.-е. выше на 16,8 мил. пуд., или на 12,6%.

Оживленіе металлургической промышленности юга Россіи, начавшееся въ концѣ 1910 г. и развивающееся и въ 1912 году, также влечетъ за собою и

заводскихъ грузовъ для металлургическихъ заводовъ во второмъ полугодіи 1912 г., главнымъ образомъ, за счетъ руды, затѣмъ минеральнаго топлива и флюсовъ, исчисляя общую цифру ихъ вывоза въ 130 мил. пуд.

Размѣръ потребленія минеральнаго топлива сахарными заводами находится въ зависимости отъ урожая свеклы; въ частности необходимо отмѣтить, что въ настоящемъ году нѣкоторые сахарные заводы юго-западнаго края вслѣдствіе дороговизны дровъ замѣняютъ дрова каменнымъ углемъ. Вывозъ минеральнаго топлива для сахарныхъ заводовъ во второмъ полугодіи 1912 г. принятъ равнымъ 35 мил. пуд.

Харьковскимъ порайоннымъ комитетомъ отмѣчены довольно значительныя требованія всѣхъ прочихъ потребителей минеральнаго топлива,

Въ эту группу входятъ: прядильные, механическіе, цементные, кирпичные, газовые, солеваренные заводы, всѣ фабрики и промышленныя заведенія, пароходства, общественныя учрежденія, населеніе городовъ и вывозъ за границу. Изъ расчетовъ порайоннаго комитета вывозъ минеральнаго топлива по этой категоріи по дорогамъ во второмъ полугодіи 1912 года выразится въ суммѣ 560,000,000 пуд.

Вывозъ руды во второмъ полугодіи 1912 г. выразится общей цифрой въ 195,000,000 пуд., выше вывоза за первое полугодіе 1912 г. (176,600,000 пуд.) на 18,4 мил. пуд. или на 10,4% и болѣе

вывоза за 2-е полугодіе 1911 г. (160,5 мил. п.) на 34,5 мил. или 21,5%.

Вывозъ соли за первое полугодіе 1912 г. (17 мил. пуд.) составляетъ 45% годового вывоза; вывозъ второго полугодія этого же года опредѣляется въ 20 мил. пуд.

Угольный рынокъ Истекшій 1911 годъ въ 1911 г. для донецкаго каменноугольного рынка былъ годомъ значительнаго развитія. Общій вывозъ минеральнаго топлива Донецкаго бассейна по желѣзнымъ дорогамъ достигъ 940,4 мил. пуд. и превысилъ вывозъ 1910 г. на 19,4%. Изъ этого общаго количества, по даннымъ бюллетеня харьковской каменноугольной биржи, вывезено каменнаго угля 657,2 мил. пуд., кокса—113,7 мил. пуд., антрацита—167,2 мил. пуд., и брикетовъ—2,3 мил. пуд.

Настроение каменноугольного рынка, вслѣдствіе все усиливавшагося спроса и весьма малыхъ запросовъ на мѣстахъ добычи, въ теченіе всего 1911 г. характеризовалась твердымъ, при устойчивыхъ, съ тенденціей къ повышенію цѣнахъ.

За ноябрь мѣсяць вывозъ минеральнаго топлива достигъ огромныхъ размѣровъ—101,4 мил. пуд., благодаря чему, явилась возможность восполнить запасы у потребителей, такъ что къ концу года какъ спросъ, такъ и цѣны на уголь начали ослабѣвать.

Коксовый рынокъ въ теченіе всего 1911 г. пребывалъ въ неизмѣнно твердомъ настроеніи. Цѣны постепенно повышались и держались весьма крѣпко даже и лѣтомъ, когда настроеніе съ коксомъ стало нѣсколько спокойнѣе; осенью же отмѣчались сдѣлки на продолжительные сроки по цѣнамъ на 1½ коп. выше стоявшихъ на рынкѣ.

Антрацитовый рынокъ, главнымъ образомъ, находится въ зависимости отъ его употребленія для домашняго отопленія. За послѣднее время антрацитъ стали покупать нѣкоторыя металлургическіе заводы, взамѣнъ нефти, а отчасти и для потребленія въ домахъ. Рынокъ для антрацита въ началѣ 1911 г., вслѣдствіе холодовъ, прошелъ при довольно твердомъ настроеніи и при цѣнахъ съ повышательной тенденціей, но затѣмъ, съ приближеніемъ лѣта, дѣла шли безъ особаго оживленія, и, при образовав-

шихся запасахъ, цѣны имѣли склонность къ пониженію. Съ осени антрацитовый рынокъ сталъ оживляться и цѣны повышаться.

Вывозъ брикетовъ за послѣдніе три года постепенно падалъ. Это постепенное паденіе объясняется сокращеніемъ спроса на брикеты со стороны главнаго потребителя этого рода товара—желѣзныхъ дорогъ. Брикеты продавались по цѣнамъ 15—19¼ коп. за пудъ франко станція отправленія.

Желѣзный рынокъ Отмѣченное въ 1911 въ 1911 г. году улучшеніе общаго положенія желѣзнаго рынка еще рельефнѣе обнаружилось въ 1911 г.

Выдающееся строительное движеніе, увеличившееся потребленіе механическими и машиностроительными заводами, а также постройка желѣзныхъ дорогъ, вызвали неослабный спросъ и повышеніе цѣнъ на всѣ продукты желѣзной промышленности. Доведенная до максимума производительность южныхъ заводовъ не успѣвала удовлетворить повысившагося рыночнаго спроса; даже срочные сезонные заказы заводами исполнялись съ значительнымъ замедленіемъ, иногда доходившимъ до 5 мѣсяцевъ. Общій вывозъ южныхъ продуктовъ на рынокъ достигъ см. об. 158,272 тыс. пуд. и превысилъ вывозъ 1910 г. на 7%.

Благодаря громадному спросу на готовые продукты, доменные заводы побуждены были увеличить свое производство, передѣлывая большую часть выплавляемаго ими чугуна на своихъ заводахъ. Вывозъ чугуна на рынокъ составилъ 41,784 тыс. пуд. Отпускъ на рынокъ сортоваго желѣза составилъ 29,347 тыс. пуд., превысивъ вывозъ 1910 г. на 12,2%. Сравнительно хорошимъ спросомъ пользовалось и листовое желѣзо, сбытъ котораго составилъ 7,895 тыс. пуд., на 18,7% больше, чѣмъ въ 1910 г.

Совершенно исключительный спросъ былъ на двутавровыя балки, постепенный недостатокъ которыхъ отразился на возведеніи зданій. Сбытъ балокъ выразился въ количествѣ 14,480 тыс. пуд. и составилъ приростъ въ 25%.

Въ общемъ, слѣдуетъ отмѣтить, что рыночныя цѣны въ теченіе 1911 года значительно поднялись почти на всѣ главнѣйшіе товары желѣзной промышленности.

Желѣзная промышленность юга Россіи за 1911 годъ. Добыча желѣзной руды на югѣ Россіи перешагнула въ 1911 году за триста миллионѣвъ пудовѣ, достигнувѣ 306,062,616 пудовѣ, въ томѣ числѣ 287,918,191 пудовѣ криворогской руды и 18,144,425 пудовѣ керченской.—Противѣ добычи 1910 года 1911 года возросла на 45,82 милл. пуд. или на 14,97%, для всего юга, а въ частности на 44,79 милл. пудовѣ, или на 18,43%, для Криворогскаго района и на 1,03 мил. пуд., или на 5,7%, для Керченскаго. Добыча руды въ мѣстномѣ Донецкомѣ районѣ и въ районѣ „Корсакъ-Могила“ не производилась.—Вывозъ южной желѣзной руды по желѣзнымѣ дорогамѣ въ 1911 году также перевалилъ за триста миллионѣвъ пудовѣ, достигнувѣ 302.091,45 тыс. пудовѣ, въ томѣ числѣ 301.702,01 тыс. пудовѣ криворогской руды.—Увеличеніе вывоза южной желѣзной руды въ 1911 году противѣ 1910 года составило 43.842,59 тыс. пудовѣ или 17%, въ частности вывозъ криворогской руды возросъ на 44.323,89 тыс. пудовѣ, или на 17,2%.—Вывозъ для южныхѣ металлургическихѣ заводовѣ (221.328,78 тыс. пудовѣ) возросъ на 31.632,13 тыс. пудовѣ, или на 16,7%, а для заводовѣ внѣ юга Россіи (24 милл. пудовѣ) даже на 71,9% (на 10.038,66 тыс. пуд.)—Всего же для металлургическихѣ заводовѣ Россіи вывезено 245.328,78 тыс. пуд.—на 41.670,79 тыс. пуд., или на 20,5% больше, чѣмъ въ 1910 году.—За границу вывезено 54.928,36 тыс. пудовѣ южной желѣзной руды (одной криворогской), что составляетѣ 18,2% всего вывоза; противѣ вывоза 1910 года въ 1911 году за границу вывезено на 1.141,48 тыс. пудовѣ, или на 2,1% больше.

Марганцовая промышлен. Никопольскаго района въ 1911 г. Добыча марганцевой руды (обогащенной) въ 1911 году равнялась 12,34 миллионамѣ пудовѣ и на 1,47 миллион. пудовѣ, или 13,5%, превысила соответствующую цифру 1910 года.—Вывезено въ минувшемѣ году 11,93 милл. пудовѣ, что противѣ вывоза 1910 года представляетѣ возрастаніе вывоза на 2,81 милл. пудовѣ, или на 31%,—Въ томѣ числѣ на внутреннѣй рынокѣ вывезено 8,94 милл. пудовѣ, или $\frac{3}{4}$ всего вывоза,—противѣ 1910 года больше на 4,13 милл. пудовѣ, или почти на 86%.—Вывозъ за границу,

составившей въ минувшемѣ году, 2,99 милл. пудовѣ. или $\frac{1}{4}$ всего вывоза, отсталъ отѣ соответствующей цифры 1910 года на 1,32 милл. пудовѣ, или почти на 31%.—Въ частности для металлургическихѣ заводовѣ юга Россіи вывезено въ минувшемѣ году 8,05 милл. пудовѣ, или 90% всего вывоза на внутреннѣе рынки; южные заводы въ минувшемѣ году получили марганцевой руды на 3,65 милл. пудовѣ, или почти на 83% больше, чѣмъ въ 1910 году.—Цѣны на никопольск. марганцовую руду въ 1911 г. стояли низкія и лишь съ конца августа минувшаго года началось повышеніе сначала на высшѣй сортѣ руды.—Общее повышеніе цѣнѣ послѣдовало уже въ 1912 году: на $3\frac{1}{2}$ — $4\frac{1}{2}$ коп. на пудѣ высшаго сорта, на 4 коп. средняго и на 5 коп. низшаго.

Соляная промышленность Донецкаго бассейна въ 1911 году. Въ 1911 году въ Донецкомѣ бассейнѣ добыто всего 37.206 т. пудовѣ поваренной соли, что противѣ соответствующей цифры 1910 года представляетѣ увеличеніе на 2.226 тыс. пуд., или на 6,36%. Общѣй вывозъ поваренной соли изѣ Донецкаго бассейна въ минувшемѣ году составилъ 37,022 тыс. пуд. и на 2.382 тыс. пудовѣ, или на 6,88%, превысилъ вывозъ донецкой соли въ 1910 году.—Въ частности бахмутской каменной соли добыто въ 1911 году 29.313 тыс. пудовѣ—на 1.610 тыс. пуд., или на 5,81% больше, чѣмъ въ 1910 году; вывозъ бахмутской каменной соли въ минувшемѣ году равнялся 29.778 тыс. пудовѣ и былъ на 2.081 тыс. пуд., или на 7,51% больше, чѣмъ въ 1910 году. Всего выварено въ Донецкомѣ бассейнѣ въ 1911 году 7.894 тыс. пудовѣ—на 616 тыс. пудовѣ, или на 8,46% больше, чѣмъ въ 1910 году; вывозъ выварочной соли изѣ Донецкаго бассейна въ минувшемѣ году составилъ 7.244 тыс. пудовѣ и на 301 тыс. пудовѣ, или на 4,34% превысилъ соответствующую цифру предшествовавшаго года. Изѣ общаго количества выварочной соли славянской соли было получено 6.298 тыс. пудовѣ—на 647 тыс. пудовѣ, или на 11,45% больше, чѣмъ въ 1910 году; вывезено славянской соли въ минувшемѣ году 6.280 тыс. пудовѣ—на 455 тыс. пудовѣ, или на 7,81% больше, чѣмъ въ 1910 г. Наоборотѣ и выварка соли въ бахмутскомѣ уѣздѣ и особенно вывозъ ея въ минувшемѣ году противѣ 1910 года

сократились: выварка равнялась 1.596 тыс. пудовъ и сократилась на 31 тыс. пудовъ, или на 1,91%, а вывозъ составилъ 964 тыс. пудовъ и уменьшился на 154 тыс. пудовъ, или на 13,77%.

Финансовые итоги Подъемъ желѣзной южно-русскихъ промышленности, весьма доменныхъ заводовъ. выгодно отразился на результатахъ дѣятельности доменныхъ заводовъ на югѣ Россіи. Приводимъ свѣдѣнія о финансовыхъ итогахъ 12 заводовъ изъ общаго числа 15 дѣйствовавшихъ на югѣ Россіи доменныхъ заводовъ. Южно-Русское днѣпровское металлургическое об-во заключило 1910—11 г. съ чистой прибылью въ 3.900.000 рублей (2.500.000 р.), отчислено на погашеніе имущества 1.500.000 руб. (800.000 р.), выдано въ дивидендъ 1.600.000 рублей (800.000 р.), что составляетъ 12% (8%) на основной капиталъ; Русско-Бельгійское металлургическое об-во имѣло чистую прибыль въ 2.500.000 р. (2.400.000 р.), отчислено на погашеніе имущества 800.000 р. (700.000 р.), въ дивидендъ выдано—1.004.000 руб. (1.200.000 руб.), т. е. 9% (8%); чистая прибыль об-ва „Русскій Провидансъ“ въ Мариуполѣ составила 1.200.000 руб. (500.000 руб.), отчислено на погашеніе имущества 800.000 рублей и выдано въ дивидендъ 400.000 руб. или 32 франка на акцію; анонимное общество желѣзо-прокатныхъ заводовъ въ Константиновкѣ заключило 1910-11 г. съ чистой прибылью въ 600.000 рублей (152.000 рублей) отчислено на погашеніе—200.000 руб. (100.000 р.) и выдано въ дивидендъ 300.000 руб. или 14% на основной капиталъ (8%); чистая прибыль Донецко-Юрьевского металлургического общества въ 1910—11 году составила 1.800.000 руб. (500.000 руб.), отчислено на погашеніе 800.000 рублей (500.000 руб.) и выдано въ дивидендъ 800.000 руб. (0) или 10 руб. на акцію; Никополь-Мариупольское металлургичес-

кое об-во имѣло въ 1910—11 году чистую прибыль 1.000.000 руб. (200.000 руб.), отчислено на погашеніе—400.000 рублей и выдано въ дивидендъ 7 р. 50 к. (0). Донецкое общество въ Дружковѣ заключило 1910—11 годъ съ чистою прибылью въ 600.000 руб. (400.000 р.), отчислено на погашеніе имущества 400.000 руб. (200.000 руб.), дивиденда не было выдано; об-во Криворогскихъ желѣзныхъ рудъ получило чистую прибыль въ 600.000 р. (190.000 руб.) и выдано въ дивидендъ 30 франк. на акцію (25 фран.); Таганрогское металлургическое об-во получило въ 1911 г. чистую прибыль въ 1.300.000 руб. (1.100.000 р.), отчислено на погашеніе имущества 460.000 р. (460.000 р.) и дивидендъ 600.000 р. (500.000 р.) или 7% (6½) на основной капиталъ; акц. об-во Брянскаго рельсопрокатнаго завода получило чистую прибыль въ 2.400.000 р. (1.800.000 р.), отчислено на погашеніе имущества 900.000 руб. (900.000 руб.) и выдано въ дивидендъ 6 руб. на акцію, какъ привилегированную, такъ и обыкновенную (въ 1910 году дивидендъ, на привилегированную акцію составилъ 5 р., а на обыкновенную 2 руб. 50 к.), акц. об-во Сулинскаго завода заключило 1911 годъ съ чистой прибылью въ 1.300.000 руб. (900.000 руб.), отчислено на погашеніе имущества 500.000 рублей (500.000 руб.) и выдано въ дивидендъ 500.000 руб., или 7 руб. (0) на акцію, французское акц. об-во „Генеральное об-во чугуно-плавильныхъ, желѣзодѣлательныхъ и сталелитейныхъ заводовъ въ Россіи“ получило въ операціонномъ 1910—11 году убытокъ въ 319.706 руб. (143.035 руб. прибыли). Какъ видно изъ приведенныхъ данныхъ, большинство южныхъ доменныхъ заводовъ заключило послѣдній операціонный годъ со значительною прибылью, изъ которой, за крупными отчислениями въ счетъ погашенія имущества, выданы дивиденды въ увеличенномъ размѣрѣ.

Урожай 1912 года.

Характеристика хлѣбныхъ перевозокъ въ связи съ предстоящей реализаціей урожая представляется въ слѣдующемъ видѣ.

Въ общемъ—почти все отзвы изъ района харьковскаго комитета,—какъ

земскихъ управъ, такъ и земскихъ агрономовъ—сообщаютъ о благопріятныхъ видахъ на урожай.

Полтавская губернская земская управа на основаніи 617 корреспондентій дѣлаетъ такой общій выводъ: состояніе

озимыхъ хлѣбовъ какъ на надѣлахъ, такъ и на частновладѣльческихъ земляхъ повсемѣстно хорошее. Состояніе яровыхъ хлѣбовъ на частновладѣльческихъ земляхъ также повсемѣстно хорошее, но хуже озимыхъ. На надѣльныхъ земляхъ въ уѣздахъ Роменскомъ, Гадячскомъ, Зеньковскомъ, Полтавскомъ и Кобелякскомъ—среднее; въ остальныхъ уѣздахъ хорошее.

Екатеринославская губернская земская управа сообщаетъ порайонному комитету слѣдующія свѣдѣнія изъ 182 волостей губерніи объ озимыхъ хлѣбахъ:—о хорошихъ видахъ 26 проц., среднихъ 63 проц. и неудовлетворительныхъ—11 проц. Слѣдовательно, урожай въ общемъ выше-средній.

Изъ Харьковской губерніи губернская земская управа сообщаетъ о такихъ же видахъ на урожай (выше-средній), за исключеніемъ одного Старобѣльскаго уѣзда, гдѣ урожай показывается неудовлетворительнымъ.

Изъ Таврической губерніи феодосійскій биржевой комитетъ, по даннымъ губернской земской управы, сообщаетъ о слѣдующихъ видахъ на урожай: озимые хлѣба: очень хорошіе—8 сообщеній; хорошіе—32 сообщенія; средніе—79 сообщеній и неблагопріятные—52 сообщенія. Наибольшее число (16) неблагопріятныхъ сообщеній, при отсутствіи хорошихъ идутъ изъ Днѣпровскаго уѣзда тяготящаго къ пристанямъ рѣки Днѣпра и Чернаго моря.

Херсонскія уѣздныя земскія управы сообщаютъ о хорошихъ видахъ на урожай, но прибавляютъ о сильномъ засореніи крестьянскихъ хлѣбовъ сорными травами и о вредителяхъ—озимомъ червѣ и оленкѣ, наносящихъ ущербъ хлѣбамъ.

Курское губернское земство упразднило текущую статистику, а потому изъ Курской губерніи свѣдѣній нѣтъ.

На основаніи этихъ данныхъ и свѣдѣній отъ агрономовъ порайоннымъ коми-

тетомъ опредѣленъ слѣдующій урожай въ 1912 г. по губерніямъ южной Россіи.

Полтавская губ.—134.800 милл. пуд., Харьковская—87819 милл. пуд., Курская—80117 мил. пуд., Воронежская—7335 м. п., Орловская—11947 мил. п., Херсонская—62842 м. п., Екатеринославская—159.700 м. п., Таврическая—47200 м. п., Черниговская—20.100 м. п., Область Войска Донскаго—32.400 м. п. Всего, такимъ образомъ—644260 мил. п.

Урожай на 14 проц. выше средняго въ 565 милл. пудовъ за десятилѣтіе (1900—1909 гг.).

Урожай 1911 года, установленный по предварительнымъ пробнымъ умолотамъ—опредѣлился въ 621 милл. пуд., а съ присоединеніемъ 86 милл. пуд. остатка отъ 1910 г.—хлѣбный запасъ на хозяйственный годъ (съ 1-го іюля по 1-е іюля) 1911—12 г. составился въ 707 милл. пуд.

Изъ этого количества вывезено за вторую половину 1911 г. 164 милл. п.; весною 1912 г., по свѣдѣніямъ за четыре мѣсяца—64 милл. пуд., а съ прибавленіемъ за два послѣднихъ мѣсяца, по расчету за первые четыре мѣсяца—30 милл. пуд.—весь вывозъ изъ урожая хлѣбнаго запаса 1911 г. составляетъ 258 милл. пуд.

Среднее количество расхода для мѣстныхъ потребностей за послѣдніе десять лѣтъ опредѣлилось въ 365 милл. пудовъ. Принявъ это во вниманіе, расходъ составляетъ 693 милл. пуд., а остающійся запасъ на 1912 годъ—14 милл. пудовъ.

Такимъ образомъ урожай 1912 года, опредѣленный на основаніи предварительныхъ указаній въ размѣрѣ 644 мил. пуд.; съ присоединеніемъ 14 милл. пуд. запаса (у хозяевъ) 1911 г., можно считать цифрой—658 (шестьсотъ пятьдесятъ восемь) милл. пудовъ.

Харьково-Херсонская казенная жел. дор.

Колоссальный грузовой оборотъ дорогъ Екатерининскій и Южныхъ, обслуживающихъ обширный районъ Донецкаго бассейна, этой, говоря по справедливости, промышленной житницы юга Россіи, необыкновенное развитіе грузооборота, выразившее за первую половину 1912 г.

грандіозной цифрой въ одинъ миллиардъ пудовъ, перевезенной только по Екатерининской дорогѣ,—ясно подчеркнули, назрѣвшую уже около 20-ти лѣтъ тому назадъ, мысль о проведеніи новаго кратчайшаго пути между Харьковомъ и Херсономъ.

Въ свое время возникали ходатайства частныхъ обществъ о проведеніи новой желѣзнодорожной линіи между названными пунктами и даже сравнительно недавно производились по этому поводу изысканія, въ успѣшномъ ходѣ которыхъ были заинтересованы многія земскія и городскія самоуправленія Екатеринославской губ.

Развитіе сѣти провозоспособныхъ путей, а также возможное сокращеніе длины ихъ между важнѣйшими узловыми пунктами, безусловно должно повліять на улучшеніе грузовыхъ операцій, въ смыслѣ болѣе успѣшнаго и быстрого обмѣна грузовъ, который, несомнѣнно, хотя нѣсколько разрѣшить въ положительномъ смыслѣ наболѣвшій вопросъ о залежи грузовъ на станціяхъ.

Въ настоящее время министерство путей сообщенія озабочено скорѣйшимъ проведеніемъ въ жизни проекта новой правительственной желѣзнодорожной линіи Харьковъ-Херсонъ.

По этому вопросу, весьма интересующему населеніе Екатеринославской губ производятся теперь разностороннія и обширныя изысканія подъ руководствомъ д. с. с. Дроздова.

Изысканія эти еще не дали вполне опредѣленныхъ указаній на направленіе новой желѣзнодорожной линіи, а потому мы считаемъ не лишнимъ познакомить читателей со всѣми существующими проектами направленій, а также вариантами къ нимъ.

Одно изъ предполагаемыхъ направленій (черезъ Екатеринославъ) распадается въ сѣверной своей части на три, а относительно самого Екатеринослава на два варианта. Въ этомъ случаѣ, южная вѣтвь новой желѣзнодорожной линіи начинается отъ Херсона и, направляясь по правому, или лѣвому берегу рѣки Ингулецъ, встрѣчается съ Екатерининской дорогой у ст. Апостолово и слѣдуетъ затѣмъ до Екатеринослава.

Сѣверная же вѣтвь начинается либо отъ ст. Мерефа, находящейся на перегонѣ Лозовая—Харьковъ Южныхъ дор.; либо отъ ст. Константиноградъ (черезъ Валки) на перегонѣ Лозовая—Полтава тѣхъ же дорогъ.

Подойдя къ Екатеринославу вѣтвь эта пересѣкаетъ Днѣпръ мостомъ, про-

веденнымъ параллельно существующемъ и на небольшомъ отъ него разстояніи. Въ этомъ случаѣ существующій вокзалъ долженъ быть въ общемъ использованъ двухъ дорогъ.

Существенное различіе второго варианта отъ перваго состоитъ въ томъ, что подходъ новаго пути къ Екатеринославу предполагается съ юго-восточной стороны города съ переходомъ Днѣпра у Потемкинскаго сада; мостъ предполагено соорудить черезъ Богомоловскій островъ; далѣе линія направляется по Мандрыковкѣ до Севастопольскаго кладбища, недалеко отъ котораго и будетъ устроенъ городской вокзалъ новой дороги.

Второе-же проектируемое направленіе (черезъ Верхнеднѣпровскъ) таково: южная часть новой линіи, начинаясь у Херсона, примыкаетъ къ Екатерининской дорогѣ у ст. Никола Козельскъ; затѣмъ воспользовавшись существующимъ перегономъ Екатерининской дороги, длиною въ 134 версты—Никола-Козельскъ—Кривой-Рогъ—Долгинцево—Верховцево,—новая линія пересѣкаетъ Днѣпръ у Верхнеднѣпровока и направляется къ Харькову по одному изъ трехъ вышеупомянутыхъ вариантовъ.

Послѣднее направленіе сильно сокращаетъ разстояніе между Харьковомъ и Херсономъ, но оно представляетъ тѣ невыгоды, что перегонъ между Никола-Козельскомъ и Верховцево имѣетъ уклонъ 0,008 саж. и вслѣдствіе этого соединеніе прежняго пути съ новымъ, имѣющимъ уклонъ 0,006 будетъ неоднородными; такое соединеніе отзовется отрицательно на движеніи въ смыслѣ измѣненія подвижнаго состава каждаго поѣзда, а также на количествѣ поѣздовъ, пропускаемыхъ въ теченіи сутокъ по участку.

Что же касается облегченія перегрузки съ Екатерининской дороги на Харьковско-Херсонскую, то для этого нѣтъ необходимости въ сооруженіи параллельнаго моста черезъ Днѣпръ или подхода къ городу съ юго-восточной стороны его, ибо, по мнѣнію компетентныхъ лицъ, въ томъ случаѣ, если новая линія пройдетъ черезъ Верхнеднѣпровскъ возможно соединеніе особой новой вѣтвью Верхнеднѣпровска со ст. Нижнеднѣпровскъ.

Несмотря на наличие нѣсколькихъ проектируемыхъ направлений, разница между ними не будетъ очень велика, а потому можно сказать съ увѣренностью, что длина всего пути протяженія Харьковско-Херсонской дороги вмѣстѣ съ существующими и входящими въ составъ новаго пути участками Екатерининской и Южныхъ дорогъ, будетъ приблизи-

тельно около 500 верстѣ. Устройство новаго пути, безусловно сократитъ нынѣшнія разстоянія между Екатеринославомъ—Харьковомъ, Екатеринославомъ—Полтавой, Екатеринославомъ—Херсономъ и Харьковомъ—Херсономъ, что весьма выгодно отразится на общемъ благосостояніи нашего края, богатаго хлѣбомъ, рудой и каменнымъ углемъ.

ЕКАТЕРИНОСЛАВЪ. Общій видъ города.

По общему своему облику г. Екатеринославъ носитъ тотъ европейскій характеръ, который присущъ всѣмъ населеннымъ пунктамъ молодой Новороссіи и который такъ бросается въ глаза всѣмъ прїѣзжимъ изъ центральной Россіи. Малое количество церквей, неопредѣленная, и нерѣдко даже съ намеками на готическую или современную, архитектура зданій, многочисленныя въ низменной части города, высокія фабричныя трубы и колоссальныя заводскія постройки, — все это придаетъ городу видъ, напоминающій скорѣе какой нибудь горнопромышленный центръ южной Германіи или Бельгіи. Сходство съ западно-европейскими городами еще болѣе бросается въ глаза вечеромъ, когда наступающая темнота сглаживаетъ мелкіе признаки неблагоустройства, являющіеся диссонансомъ съ общимъ характеромъ города; когда повсюду зажигаются высокіе дуговые электрическіе фонари, звеня и сверкая мчатся по разнымъ направленіямъ вагоны трамвая, пробѣгая по ярко освѣщеннымъ съ оживленно суетящейся публикой улицамъ, когда юго-западная часть небосклона становится багровою отъ яркаго пламени доменныхъ печей.

Даже лицамъ, много путешествовавшимъ и видавшимъ виды, невольно бросается въ глаза оригинальная красота Екатеринослава. Отъ вокзала черезъ весь городъ проходитъ широчайшая улица—Екатерининскій Проспектъ, *) — засаженная двумя роскошными параллельными бульварами, изъ американскаго клена и бѣлой акации, и проходящая сначала по низинѣ Днѣпра, а затѣмъ

круто поднимающаяся на гору до Соборной площади. Посрединѣ, между двумя рядами деревьевъ, пробѣгаютъ двумя колеями вагоны трамвая. Съ внѣшнихъ сторонъ бульваровъ, имѣются двѣ проѣздныя, мощенныя улицы, а вдоль линіи домовъ—широкія панели для пѣшеходовъ. Противъ городского сада и между Казанскою и Александровскою улицами на бульварахъ ежегодно разбиваются цвѣточныя клумбы. Екатерининскій проспектъ, какъ и самый Екатеринославъ, получилъ свое названіе въ честь основательницы города, императрицы Екатерины II.

Интересно напомнить исторію этого Проспекта. Всего нѣсколько десятковъ лѣтъ тому назадъ, этой улицы, можно сказать, небыло и въ поминѣ. По словамъ П. Яненко, воспоминанія котораго были помѣщены въ „Екатеринославскомъ Юбилейномъ Листкѣ“, на Екатерининскій проспектъ отъ пловучаго, или какъ его тогда называли, живого моста, находившагося на мѣстѣ, гдѣ стоитъ нынѣшній желѣзнодорожный, открывалась пустыня. Улица представляла самый безобразный видъ, постоянная невылазная грязь, гдѣ, зачастую, кареты оставались м ихъ вытаскивали волами. Улицу перерѣзывали поперекъ два проваля; одно противъ Англійскаго клуба и губернаторскаго дома, а другое—противъ казеннаго (теперь городского) сада. Для переѣзда черезъ проваля, были устроены ничтожныя деревянныя мостики“. О томъ, какъ былъ устроенъ Проспектъ, рассказываетъ въ своихъ воспоминаніяхъ А. Н. Молчанова. „Сообщеніе, пишетъ она, горы съ нижнимъ городомъ улучшилось только съ проѣз-

*) Въ будущемъ Проспектъ предполагено продолжить черезъ гору къ предм. Мандрыковкѣ.

домъ губернатора Фабра*). Прежде всего начали срѣзывать гору. Начиная отъ нынѣшней семинарии и внизъ до казначейства, начали орать улицу въ нѣсколько плуговъ, а потому сбивали короткими перекладами по двѣ доски, положенныя ребромъ; къ концамъ этого ящика припрягали по нѣсколько паръ воловъ и стаскивали взоранную землю внизъ, потомъ снова орали и стаскивали землю, и такъ продолжали до тѣхъ поръ, пока срѣзали весь бугоръ. Тогда закипѣла новая работа,—одни перила ставятъ, другіе шоссе прокладываютъ, а третьи деревья сажаютъ. Фабръ все бывало сидитъ на балконѣ и наблюдаетъ за работой, а когда работа удалась внизъ то и онъ постоянно туда началъ бѣгать, говорю „бѣгать“, потому, что иначе онъ, кажется, и ходить не умѣлъ. Деревья на бульварѣ все хорошо принялись, и тутъ-то открылась настоящая война противъ коровъ и свиней. На слѣдующую весну зацвѣла сирень, и тогда открылась война противъ любителей даровыхъ букетовъ. Чуть свѣтъ, Фабръ гуляетъ по бульварамъ и излавливаетъ желающихъ воспользоваться сиренью. Не разъ случалось, что онъ приводитъ за уши въ уѣздное училище парочку „уѣздниковъ“, вызыв. зрителя и кричить, чтобы онъ ихъ сейчасъ же выпоротъ за порчу растений, а затѣмъ уходя, говорить ему на ухо, чтобы онъ ихъ только попугалъ. Очень заботился онъ о бульварѣ, за то и бульваръ вышелъ на славу, пирамидальные тополи были на всемъ протяженіи въ перемежку съ кленами, между каждыми двумя деревьями—огромныя кусты сирени**).

Посрединѣ бульвара, гдѣ теперь проходитъ трамвай, было устроено шоссе, по которому еще въ 1889 году 17-го октября слѣдовалъ торжественный крестный ходъ изъ кафедральнаго собора на Цыганскую, нынѣ Александрo-Невскую площадь**).

Понятно устроенный при такой специфически-русской обстановкѣ, когда украшеніе и оздоровленіе города должно было производиться въ непрерывной борьбѣ съ самимъ населеніемъ, бульваръ не могъ долго находиться въ цвѣтущемъ состояніи. В. А. Машуковъ вспоминаетъ,

что въ концѣ восьмидесятыхъ годовъ по городу носились толки о готовившейся вырубкѣ деревьевъ.

И дѣйствительно пишетъ онъ, очень тяжелое впечатлѣніе производили сильно обрѣзанныя и срубленныя деревья; рубить ихъ старались по ночамъ. Печальный видъ имѣли въ первое время оголенные бульвары, къ тому-же солнце-пекъ, при отсутствіи тѣни отъ молодыхъ деревьевъ, давалъ себѣ чувствовать. Когда именно были срублены старыя деревья, хорошо не помню, но кажется, это случилось въ 1901 г. *).

Въ Екатеринославѣ очень мало старыхъ домовъ. Первый признакъ молодого и растущаго города. Въ особенности это замѣтно на Проспектѣ, гдѣ бросается въ глаза, на всемъ его протяженіи, масса высокихъ домовъ новѣйшей архитектуры. Имѣютъ и большіе, и красиво убранные въ нѣсколько этажей, устроенные на заграничный манеръ, магазины. Изъ магазиновъ прежняго времени, устроенныхъ по старинному, въ глубинѣ крытыхъ и галлерей, съ частыми каменными столбами, укажемъ на магазины, находящіеся на лѣвой (юго-западной) части Проспекта, между Первозвановской и Троицкой ул.

На углу Воскресенской и Проспекта находится домъ Екатеринославскаго Губернатора, въ готическомъ стилѣ. Прежде въ немъ помѣщался мѣстный Англійскій клубъ. На углу Управской и Проспекта находится новое зданіе Городской Управы, напоминающее городскія ратуши небольшихъ провинціальныхъ нѣмецкихъ городовъ. Противъ дома губернатора, помѣщается почтово-телеграфная контро, построенная недавно примѣнительно къ требованіямъ архитектуры и удобствамъ публики.

Начинаясь у вокзала Екатерининской желѣзной дороги, Екатерининскій Проспектъ кончается на Соборной площади. Это обширная площадь, гдѣ находится Высш. Горн. Уч. и старѣйшая Кл. Гимн. Въ центрѣ ея находится Екатеринославскій кафедральный соборъ. Рядомъ съ нимъ можно видѣть; „Памятникъ—колонну“ и „Памятникъ—милю“. Неподалеку, въ небольшомъ скверѣ, противъ главнаго входа въ кафедраль-

*) А. Я. Фабръ былъ Екатеринослав. губернаторомъ съ 1847 по 1858 г.

***) См. В. Машуковъ. Воспоминанія о гор. Екатеринославѣ (1887—1910 г.г.).

*) Ibid.

ный соборъ, находится памятникъ императрицѣ Екатѣринѣ II. Къ юго-западу отъ собора и отъ памятника и противъ полуразваленнаго зданія старой водокачки, находится областной музей имени А. Н. Поля. Далѣе по пути къ Днѣпру, черезъ Потемкинскій переулочекъ находятся: Потемкинскій дворецъ, нынѣ домъ дворянства Екатеринославской губерніи и Потемкинскій паркъ.

Къ юго-западу отъ Проспекта и параллельно къ нему проходитъ другая большая улица Екатеринослава, Пушкинскій проспектъ. Начинаясь у помѣщенія Исправительнаго Арестанскаго отдѣленія, проспектъ этотъ тянется до рабочаго предмѣстья Чечелевки. По срединѣ улицы и во всю ея длину устроены бульвары Пушкинскимъ проспектомъ улица была названа сравнительно недавно. Прежле эта улица носила названіе „Военной“. На углу Пушкинскаго проспекта и Короткой улицы находится памятникъ А. С. Пушкину, поставленный въ память о кратковременномъ пребываніи великаго поэта въ Екатеринославѣ.

Полагаютъ, что А. С. пробылъ въ Екатеринославѣ всего около двухъ недѣль, и заболѣлъ лихорадкой, уѣхалъ лечиться на Кавказъ; случилось это между 1820—1824 г. г. Какъ разъ при немъ изъ Екатеринославской тюрьмы убѣжали два скованныхъ разбойника, бросившіеся въ цѣпяхъ вплавъ по Днѣпру, что послужило впоследствии темою для поэмы Пушкина „Братья Разбойники“ *).

Недалеко отъ центра города сохранились еще старыя улицы, напоминающія о первобытномъ состояніи Екатеринослава. Такою улицею является и такъ называемая Жандармская балка, начинающаяся у Нагорной улицы и доходящая почти до городскихъ дачъ. В. Машуковъ высказываетъ предположеніе, что по дну этой балки когда-то протекала

маленькая рѣчка, носившая, возможно, названіе прежняго поселенія на мѣстѣ Екатеринослава—„Половицы“. Въ настоящее время по склонамъ ея скучены груды маленькихъ, ветхихъ избушекъ съ населеніемъ ведущимъ своеобразный, почти деревенскій образъ жизни.

Наиболѣе красивый видъ на городъ открывается, если отправиться на конецъ Лагерной улицы, рядомъ съ новыми казармами Феодосійскаго полка, или съ Севастопольскаго кладбища. Сюда теперь проведенъ трамвай, который, начинаясь противъ городской управы идетъ черезъ Управскую и Мѣткую улицы къ Феодосійскимъ казармамъ. Стоя на концѣ Лагерной улицы, можно видѣть Екатеринославъ, Днѣпръ съ желѣзнодорожнымъ мостомъ и прибережными селами, а въ ясную погоду—и церкви города Новомосковска. Съ Севастопольскаго кладбища открывается красивый видъ на Днѣпръ, при чемъ видны почти все прибрежныя села, находящіяся на противоположномъ берегу: Лоцманскую Каменку, Игрень, Чапли, видны также находящіяся на берегу, Старые Кайдаки. Красивъ очень городъ, если на него смотрѣть съ противоположнаго берега. Такимъ образомъ, его можно видѣть подѣзжающимъ по желѣзной дорогѣ со стороны станціи „Синельниково“.

Величественный видъ на самый Днѣпръ до желѣзнодорожнаго моста, открывается изъ верхней части Потемкинскаго сада. Красивъ очень Богомоловскій островъ, лежащій противъ него. У сѣверо-западной оконечности его находится такъ называемый „бычекъ“, у котораго благодаря крутымъ берегамъ рѣчки въ этомъ мѣстѣ и массѣ подводныхъ камней, образуется сильнѣйшій водоворотъ, погубившій не мало смѣльчаковъ пытавшихся переплыть его или проѣхать по нему въ лодкѣ.

*) В. Машуковъ. Воспоминаніе о городѣ Екатеринославѣ.

Прошлое Екатеринослава.

Городъ Екатеринославъ былъ основанъ въ 1777 году Азовскимъ губернаторомъ, ген.-поручикомъ В. Г. Чертковымъ, который въ серединѣ лѣта 1777 г. лично выбралъ мѣсто для города на лѣвой сторонѣ Днѣпра. Екатеринославъ числился въ то время уѣзднымъ городомъ*), находился при впадении рѣки Кильчени въ р. Самару, въ нынѣшнемъ Новомосковскомъ уѣздѣ. Мѣсто для основанія города было выбрано крайне неудачно. Расположенный въ низменности, онъ каждую весну затоплялся почти весь водою, оставлявшею надолго послѣ спаденія массу гниющихъ болотъ; отсюда происходили непрерывныя лихорадки, болѣзни желудка, горла и т. п. Кромѣ того, и судоходность Самары оказалась сомнительною.

Въ 1786 г., состоявшій въ то время главнымъ командиромъ Новороссійской губерніи ген.-поручикъ Потемкинъ предписалъ: „по неудобности поселенія нынѣшняго города, перенести его на возвышеннѣйше мѣсто“. Вслѣдствіе этого предписанія, городъ былъ перенесенъ въ с. Новые-Кайдаки, а затѣмъ, въ 1787 году началъ строиться тамъ, гдѣ мы его видимъ нѣ настоящее время.

Ко времени своего перенесенія Екатеринославъ былъ объявленъ губернскимъ городомъ. Первымъ губернаторомъ (правителемъ намѣстничества) былъ генераль-маіоръ и кав. И. М. Синельниковъ. Въ то время въ Екатеринославѣ насчитывалось около 4-хъ тыс. лицъ мужского пола. Городъ имѣлъ духовную семинарію, двѣ школы и четыре церкви: русскую, католическую, греческую и армянскую**).

Восхищенный реформаторской дѣятельностью Екатерины II, восторженно настроенный подъ вліяніемъ счастливо достигнутаго присоединенія Кубанской области и Крыма, князь Потемкинъ Таврической, и безъ того расположен-

ный къ грандіознымъ до фантастичности начинаніямъ, задумалъ обширный планъ постройки города, посвященной „Славѣ имени Великой Императрицы“. Екатеринославъ былъ задуманъ Потемкинымъ въ 50 верстѣ въ окружности, съ улицами въ 30 саж. ширины, съ роскошными зданіями, университетомъ и соборомъ, который былъ бы по величинѣ единственнымъ въ мірѣ. Были намѣчены и программа занятій въ университетѣ и университетскій персоналъ. Университетъ предполагалось построить на Богомоловскомъ островѣ и соединить его съ садомъ Потемкина воздушнымъ мостомъ. Была даже приобрѣтена для него бібліотека за 6000 руб., раздѣленная впоследствии между казанскимъ университетомъ и екатеринославской гимназіей. Кромѣ того, считаясь съ распространеннымъ въ то время на югѣ скотоводствомъ, Потемкинъ открылъ въ Екатеринославѣ суконныя фабрики, на которыхъ работали крѣпостные. Фабрики эти находились въ зданіяхъ, гдѣ въ настоящее время помѣщается управленіе екатерининской жел. дор. и провіантской магазинъ. Дисциплина на этихъ фабрикахъ была чисто военная. Имѣлось въ виду выработать на нихъ тонкое гвардейское сукно*). Увлеченная вмѣстѣ съ мыслию Потемкинымъ осчастливить Новороссію, Екатерина II въ 1787 году предприняла пресловутую поѣздку по Новороссіи**), во время которой, въ сопровожденіи австрійскаго Императора Іосифа II, посѣтила Екатеринославъ (9 мая), гдѣ присутствовала при торжественной закладкѣ Преображенскаго собора.

Но всѣмъ этимъ обширнымъ планамъ Потемкина не суждено было осу-

*) Вслѣдствіе эти фабрики оказались малопродуктивными, и въ 30-хъ годахъ были совсѣмъ закрыты. Дома были отданы въ собственность жившимъ въ нихъ рабочимъ.

**) Поѣздка эта была предпринята съ цѣлью провѣрить справедливость толковъ, исходящихъ отъ враговъ Потемкина и по которымъ Крымъ и Новороссія не стоили потраченныхъ на нихъ трудовъ. Чтобы опровергнуть эти утверждения, Потемкинъ такъ обставилъ поѣздку Императрицы, что на протяженіи всего ея пути ее встрѣчали толпы здоровыхъ и прекрасно одѣтыхъ крестьянъ, посреди театрално убранныхъ деревень, что должно было произвести впечатлѣніе полной обезпеченности и довольства.

*) Съ 1775 года Новороссійскій край состоялъ изъ двухъ губерній: Новороссійской, съ Елизаветинской и Херсонской провинціями, и Азовской, съ Азовской и Бахмутской провинціями.

**) Н. А. Абрикинъ. Свѣдѣн. объ истор. развитіи города Екатеринослава.

ществиться. Вслѣдъ за его смертію, происшедшей въ 1791 году, постройка храма была приостановлена, планъ города былъ измѣненъ, и мысль объ университетѣ совсѣмъ оставлена. Значеніе Екатеринослава, затѣмъ, сильно пало, когда гр. Зубовъ перенесъ столицу Новороссіи въ Воснесенскъ. При императорѣ Павлѣ I Екатеринославъ былъ даже переименованъ въ губернской городъ Новороссійскъ. Императоръ Александръ I въ 1802 году возвратилъ городу его прежнее названіе. Въ 1804 году въ городѣ числилось 4704 мужчинъ и 3708 женщинъ. Всего 8412 жителей, въ томъ числѣ 320 евреевъ; около 2 т. домовъ, 6 церквей, 6 учебныхъ заведеній и 30 фабрикъ и заводовъ *).

Начиная съ 1787 года въ Екатеринославѣ былъ учрежденъ органъ городского самоуправленія — „шестигласная“ Дума, на основаніи изданнаго Екатериной II въ 1785 года городского положенія. Въ мартѣ 1787 г. мѣщанами и купцами города было впервые произведены выборы въ городскую думу, а черезъ нѣсколько дней состоялось и первое засѣданіе ея. Первымъ городскимъ головой былъ избранъ кунецъ И. Шевелевъ. Чтобы вкратцѣ дать представленіе о положеніи и работѣ тогдашней думы, укажемъ на то, что въ то время городское управленіе находилось въ полной зависимости отъ губернской администраціи, которая приказывала гор упр. все, что хотѣла, вплоть до содержанія церковныхъ цѣвчихъ. Нерѣдки были и случаи, когда служащіе городского управленія требовались для усиленія занятій въ канцелярію Губернскаго Правленія **). На общественную службу и администраціи и населеніе смотрѣли тогда, какъ на кару, отъ которой всѣ рады были избавиться. Сбора доходовъ не производилось, а отчетности тоже не было никакой, и въ 1795 году, на требованіе намѣстникомъ отчетовъ, по расходованію собираемыхъ ею суммъ, дума отвѣтила, что приходо-расходныхъ книгъ на 1794 г. не было заведено, но что поступающія въ городской доходъ деньги „дума ни малѣйше не утаиваетъ, а старается елико возможно о приращеніи доходовъ“.

Предоставленный со смертію Потемкина самому себѣ Екатеринославъ влачилъ жалкое, безцвѣтное существованіе,

тянувшіеся вплоть до 1880 года когда, благодаря счастливому взаимодействию цѣлага ряда факторовъ, жизнь и процвѣтаніе города пошли быстро въ гору.

Еще въ 1865 году, по произведенной въ этомъ году однодневной переписи, въ Екатеринославѣ было всего 22846 жителей обоого пола. Лишь въ этомъ году въ городѣ было открыто первое женское училище, впоследствии переименованное въ Маріинскую гимназію. Вносившія до того времени нѣкоторое оживленіе въ жизнь города Петропавловская и Иоанно-Богословская ярмарки начали терять свое былое значеніе, ввиду наблюдавшагося уже въ серединѣ шестидесятыхъ годовъ упадка овцеводства на югѣ. Вдали отъ желѣзной дороги, съ умирающей торговлей, Екатеринославъ, казалось, былъ обреченъ на долгое прозябаніе, которое влачетъ у насъ въ Россіи и по сію пору сотни другихъ мелкихъ городовъ.

Но, какъ мы говорили, въ 70 годахъ прошлаго столѣтія въ жизни Екатеринослава произошелъ крупный переломъ, быстро его возродившій и превратившій въ самое короткое время изъ мелкаго, захолустнаго городка въ крупный промышленный центръ, съ которымъ приходится считаться не только Россіи, но и всемирнымъ угольнымъ и рудничнымъ рынкамъ.

По обѣ стороны Екатеринослава, на востокъ и на юго-западъ отъ него находятся двѣ области, извѣстныя въ настоящее время подъ названіемъ: первая — донецкаго угольнаго бассейна, вторая — криворожскаго рудничнаго бассейна. Уже давнымъ давно, еще въ концѣ XVIII вѣка было извѣстно, что нѣдра этихъ двухъ областей богаты ископаемыми минералами. Но до 70-хъ годовъ прошлаго столѣтія правительствомъ и русскими дѣлались очень слабыя попытки, или совсѣмъ не дѣлались, для пробужденія къ жизни дремавшихъ въ глубинѣ земли богатствъ.

Почти одновременно въ обѣихъ, отдаленныхъ другъ отъ друга областяхъ появились два человекъ, благодаря своей прозорливости и исключительной энергіи воскресившіе и пробудившіе ихъ къ жизни. Это были фабрикантъ Джонъ Юзъ и землевладѣлецъ А. Н. Поль.

Соединенный въ 1883 г. со станціей Синельниково, Екатеринославъ, съ постройкой Екатеринбургскій жел. дороги

*) Н. А. Набиркинъ. Свѣд. объ истор. разв. города Екатеринослава.

***) Ibid

и моста черезъ Днѣпръ сталъ средоточіемъ желѣзнодорожнаго общенія между каменноугольными и рудничными бассейнами края, и съ почти чудесной быстротой началъ обстраиваться фабриками и заводами. Къ этому времени относится открытіе такихъ заводовъ, какъ Брянскій, Гвоздильный, Трубопрокатный и проч. Населеніе города неизмовѣрно росло. Въ 1885 году населеніе Екатеринослава составляло уже 46876 человекъ, слѣдовательно за двадцать лѣтъ съ 1865 г. удвоилось. Въ 1897 г. въ немъ насчитывалось 112.000 жителей. Городъ, кончавшійся прежде у нынѣшняго городского сада, началъ постепенно захватывать обширную территорію и заселяться съ юга, сѣвера и запада. Пролагаются новыя улицы, застраиваются огромныя площади. Подъ вліяніемъ внезапнаго наплыва жителей въ серед. 80-хъ годовъ наблюдалось сильное вздорожаніе квартиръ, повышеніе доходности домовъ въ связи съ этимъ, отливъ населенія на окраины города и настоящая, въ европейскомъ смыслѣ этого слова, строительная горячка. Дома строились, какъ попало, при чемъ не мало страдала и городская дума, ввиду того, что бывали случаи захвата строителями городской земли. Недостатокъ квартиръ сталъ особенно ощутителенъ послѣ ужасныхъ ливней 1891 и 1892 г.г., когда низменные части города оказались затопленными, и населенію некуда было дѣваться. Тогда, по инициативѣ тогдашняго городского головы Толстикова, дума постановила, во избѣжаніе еще большаго обостренія строительной спекуляціи и съ цѣлью хотя бы нѣсколько упорядочить постройку новыхъ домовъ и распланировку новыхъ улицъ, отдавать пострадавшимъ и вообще недостаточнымъ лицамъ участки городской земли на крайне льготныхъ условіяхъ. Для этого обширная площадь въ нагорной части города была разбита на правильные участки, извѣстные теперь подъ названіемъ „Новыхъ Плановъ“. Въ настоящее время въ эту мѣстность входитъ большая застроенная площадь съ новыми улицами, находящаяся на юго-западѣ отъ нынѣшней Старогородней улицы*) и городского кладбища. Дальнѣйшее разрастаніе города не прекращается. Наплывъ насе-

ленія все увеличивается. Образуются громадныя рабочія предмѣстья, Фабричная Слободка, Чечелевка. Пригородніе поселки растутъ. Въ связи съ развитіемъ домостроительства, въ южной части Екатеринослава появился цѣлый рядъ кирпичныхъ и бетонныхъ заводовъ.

Вмѣстѣ съ тѣмъ, наблюдался и нѣкоторый ростъ культурности и благоустройства города. Несмотря на введеніе съ 1870 года измѣненнаго Городового Положенія, благоустройство Екатеринослава до середины 90-хъ годовъ находилось почти на томъ же уровнѣ, на какомъ мы его видѣли сейчасъ послѣ смерти Потемкина. Въ 1893 году въ городѣ были произведены выборы новыхъ гласныхъ, на основаніи новаго Городового Положенія нѣсколько облегчившаго доступъ интеллигентныхъ людей въ думу, гдѣ до того времени преобладалъ элементъ купеческо-торгов. Однако, дѣятельность городского самоуправления становится замѣтной лишь съ 1900 года, начиная съ котораго думой были построены скотобойни, торговые магазины, зданія для учебныхъ заведеній, новый водопроводъ, второй электрической трамвай, зданіе Городской Управы и пр.

За время существованія Городского Общественнаго Управления въ Екатеринославѣ было всего 60 городскихъ головъ, въ которыхъ избирались 27 лицъ. До 1885 года городскія головы были исключительно изъ купеческаго сословія. Въ этомъ году въ Екатеринославѣ впервые былъ избранъ въ городскія головы д. ст. совѣтникъ Яковлевъ. Послѣ него городскими головами состояли: И. Г. Грековъ, П. Ф. Волковъ, А. Я. Толстикъ, инженеръ И. Я. Эзау и, наконецъ, присяжный пов. И. В. Способный.

Со времени образованія Екатеринославскаго намѣстничества (1783 года) и до 1911 года въ Екатеринославѣ перемѣнилось 34 губернатора. Соединеніе Екатеринослава съ желѣзнодорожной сѣтью и устройство Екатерининской желѣзн. дороги не помѣшало оживленію пароходнаго сообщенія по Днѣпру между нимъ и другими прибрежными городами. Возникновеніе пароходства на Днѣпрѣ относится къ первой четверти прошлаго (т.-е. XIX) столѣтія. Первый пароходъ, появившійся на водахъ Днѣпра, принадлежитъ князю М. С. Воронцову и былъ построенъ въ 1823 году, въ его имѣніи

*) Названіе улицы Старогородней произошло по всей вѣроятности, оттого, что ею заканчивались въ прежнее время городскія постройки съ юго-зап. стороны города.

Мошнахъ, Кіевской губерніи съ цѣлью буксировать барки. Въ 30-хъ годахъ составила пароходная компанія, получившая привилегію на 10 лѣтъ. Она приобрѣла два парохода, которые служили для перевозки камня при постройкѣ Кіевской крѣпости и Броварскаго шоссе. Затѣмъ, въ 1846 году появились на Днѣпрѣ пароходы генерала Мальцева, построенные въ с. Людиновѣ, на рѣкѣ Болвѣ (протокъ Десны). Полагаютъ, что именно пароходъ Мальцева и былъ первымъ, появившимся на Днѣпрѣ у Екатеринослава въ 40-хъ годахъ. Въ 1858 году возникло „Первое общество пароходства по Днѣпру и его притокамъ“, владѣющее въ настоящее время значительнымъ числомъ пассажирскихъ пароходовъ и держащее правильные рейсы на всемъ почти судоходномъ протяженіи Днѣпра выше пороговъ и его важнѣйшихъ притоковъ. Въ 1892 году, образовалось еще новое „Второе общество пароходства по Днѣпру и его притокамъ“, вступившее въ отчаянную конкуренцію съ первымъ. Говорятъ, что бывали дни, въ срединѣ 90-хъ годовъ, когда съ пассажировъ III-го класса и то и другое общества брали по 15 и 20 коп. за путь отъ Екатеринослава до Кіева. Къ 1900 году оба эти общества имѣли, въ общей сложности, 74 парохода.

Періодическая пресса появилась въ Екатеринославѣ въ 1839 году. Началась она, какъ почти во всѣхъ губернскихъ городахъ Россійской имперіи съ появленія официальныхъ „Губернскихъ Вѣдомостей“. Вплоть до 1882 года это была единственная газета, выходившая въ Екатеринославѣ, если не считать выходившихъ съ 1872 года „Екат. Епархіальн. Вѣдомостей“, преслѣдующихъ, преимущественно спеціальныя задачи. Въ „Екатер. Губ. Вѣд.“ имѣлся и неофициальный отдѣлъ, въ которомъ приглашенные журналисты писали на современныя темы. Съ 1881 по 1898 г. въ Екатеринославѣ время отъ времени появлялись частныя періодическія изданія, но которыя, благодаря неумолимымъ притѣсненіямъ тогдашней цензуры, и несмотря на фактическій успѣхъ въ населеніи, быстро прекращали свое существованіе. Такимъ образомъ появились: „Екатеринославскій Листокъ“ въ 1882 годъ подъ редакціей г. Бѣляева, „Днѣпръ“ и

„Степь“. Въ 1887 г., съ которымъ совпадало празднованіе столѣтняго юбилея существованія Екатеринослава, въ продолженіе двухъ мѣсяцевъ издавался „Екатеринославскій Юбилейной Листокъ“, посвященный исторіи и воспоминаніямъ о городѣ Екатеринославѣ. Развертывающаяся жизнь города требовала большой и независимой газеты, которая бы занялась освѣщеніемъ ея запросовъ и нуждъ. Такой газетой явился „Приднѣпровскій Край“, начавшій издаваться М. С. Копыловымъ въ 1898 году. Редакторами „Приднѣпровскаго края“ были В. Святловскій, М. Лемке, О. Духовецкій, А. Ефимовичъ, Л. Оболенскій, А. Тарнавскій, В. Свитычъ-Ильичъ и Н. Быковъ. Въ настоящее время газету редактируетъ П. Хмѣлевскій. Одновременно съ „Приднѣпровскимъ Краемъ“ начала выходить подъ редакціей Н. Быкса, „Приднѣпровская Молва“. Въ 1906 году „Приднѣпровскій Край“ временно былъ закрытъ. Въмѣсто него выходилъ „Приднѣпровскій Курьеръ“ подъ редакціей А. Дудкевича. Въ 1902 году подъ редакціей А. Захаренко появился другой большой политической органъ „Вѣстникъ Юга“. Въ 1904 г. редакторомъ его былъ назначенъ А. Цеткинъ. Въ 1905 году газета была закрыта на 6 мѣсяцевъ. Въмѣсто „В. Ю.“ вышелъ „Екатеринославскій Листокъ“, подъ редакціей Зуйченко (Листокъ разрѣшенъ еще въ 1885 году). Въ августѣ 1904 года изданіе „Вѣстника Юга“ возобновилось. Газета была вновь закрыта 16 декабря 1905 г. Въ 1906 году выходила „Южная Русь“, подъ редакціей Г. Нейфельда, „Добрая Порада“ Н. Быкова, „Запорожець“ проф. Эварницкаго; въ 1907 году „Нашъ Путь“, закрытый по распоряженію генераль-губернатора и „Вѣстникъ Труда“, подъ редакціей М. Хаста. Къ этому времени относятся появленіе „Южной Зари“, выходящей подъ редакціей А. Ефимовича, „Русской Правды“, редактируемой въ настоящее время г. Липранди. Кромѣ этихъ газетъ издается еще съ 1911 года копеечныя: „Утро“, „Вѣстникъ Юга“, театральныя— „Театраль“ и „Обозрѣніе Искусства“, понедѣльничныя— „Южная Почта“ и „Екатеринославскія Новости“. Во время выборной компаніи выходилъ „Русскій Націоналистъ“. Изрѣдка выходилъ „Двухглавый Орелъ“.

Современное состояніе Екатеринослава.

Въ 1912 году въ Екатеринославѣ числилось 214465 душъ жителей. Въ примыкающихъ къ нему поселкахъ Амуръ и Нижнеднѣпровскъ и др., сверхъ того 36500 душъ. По вѣроисповѣданіямъ, городскіе жители распредѣлялись слѣдующимъ образомъ: лицъ православнаго вѣроисповѣданія 13463 душъ, іудейскаго 64347 д., римско-католическаго 13445 д., старообрядцевъ и раскольниковъ—5185 д., остальные—менониты, лютеране, караимы, магометане, армяно-грегоріане и иновѣрцы.

Домовладѣній въ городѣ 7456, улицъ и поселковъ—156, площадей—13, слободокъ и поселк. вокругъ города—5.

Помимо металлургической промышленности, Екатеринославъ является крупнымъ центромъ хлѣбной и лѣсной торговли. Кромѣ значительнаго спроса со стороны мѣстныхъ крупныхъ мельницъ, въ Екатеринославѣ милліонами пудовъ продается зерно какъ для внутренняго, такъ и для иностраннаго экспорта. Лѣсъ сплавляется въ Екатеринославъ изъ верхняго и средняго Приднѣпровья. Жителямъ даютъ заработки на грузку и сплавъ по Днѣпру хлѣба, лѣса и другихъ товаровъ и крупныя промышленныя заведенія. Торговля обороты города 52185000 рублей въ годъ.

Крупныхъ металлургическихъ, арматурныхъ и т. под. фабрикъ и заводовъ имѣется въ городѣ 20, разныхъ заводовъ, мукомольныхъ мельницъ и т. под. заведеній 87, литографій и типографій—36, пароходныхъ обществъ—3, об-въ транспортированія кладей—2, страховыхъ обществъ—12, разныхъ банковъ и кредитныхъ учреждений—20*) въ томъ числѣ отдѣленія: Государствен., Крестьянскаго поземельнаго, Дворянскаго, С.П.Б. Международн., Азовско-Донскаго, Купеческаго и Волжско-Камскаго банковъ, ломбардъ, городской банкъ, 3 общества взаимнаго кредита, два ссудо-сберега-

тельныхъ товарищества и банкирскій домъ Кофмана. Съ 1907 г. въ Екатеринославѣ функционируетъ хлѣбная биржа.

Въ городѣ 6 базарныхъ площадей—Коренныхъ купцовъ—265. Ежегодно выдается свыше 4 тыс. документовъ торговли и 2 тыс. приказчицкихъ.

Характерной для поразительнаго роста культурности города является цифра получаемыхъ въ городѣ въ годъ, экземпляровъ повременныхъ изданій. Въ 1911 году кромѣ мѣстныхъ въ Екатеринославѣ было распространено 1,961 тыс. экземпляровъ разныхъ повременныхъ изданій. Въ 1887 году такихъ изданій было получено 2492. Въ самомъ городѣ выходитъ 22 періодическихъ изданій, въ томъ числѣ 5 ежедневныхъ газетъ. Въ городѣ имѣется 7 библиотекъ, кромѣ имѣющихся при разныхъ учрежденіяхъ. Самая крупная библиотека—общества приказчиковъ, внимательно слѣдящая за всѣми новинками. За ней слѣдуетъ—городская публичная съ бесплатнымъ кабинетомъ для чтенія. Затѣмъ библиотеки имѣются при клубахъ: англійскомъ клубѣ, общественномъ и коммерческомъ собраніяхъ.

Учебныя заведенія Екатеринослава: Высшій горный Институтъ (учрежденъ въ 1889 году); 4 классич. гимназіи; 10 женскихъ, 2 реальныхъ училища, 2 мужскихъ коммерческихъ училища и столько же женскихъ, 4 четырехклассныхъ училища, 5 техническихъ и желѣзнодорожныхъ школъ, 5 музыкальныхъ школъ, духовная семинарія, мужское и женское духовныя училища, землемѣрное училище, учительская семинарія.

Разныхъ христіанскихъ школъ и училищъ въ городѣ 67; еврейскихъ училищъ и хедеровъ 91. Имѣются также одно караимское и одно магометанское училища.

Присяжныхъ повѣренныхъ въ Екатеринославѣ—51, пом. прис. повѣренныхъ и частныхъ повѣренныхъ—76, инженеровъ—126, врачей—171, въ томъ числѣ

*) На дняхъ послѣдовало разрѣшеніе открыть отдѣленіе Соединеннаго Банка.

12 женщинъ врачей, дантистовъ—101, фельдшеровъ и акушерокъ—191.

Театровъ—5; 3 зимнихъ и 2 лѣтнихъ. Клубовъ—6, разныхъ просвѣтительныхъ и благотворительныхъ обществъ—35.

Съ 1908 г. Екатеринославъ имѣеть хорошо оборудованный водопроводъ, дающій 1 миллионъ ведеръ воды въ сутки. Въ Екатеринославѣ функционируютъ два электрическихъ трамвая; бельгійскій и городской и имѣется 635 извозчиковъ. Городъ освѣщается электрическими фонарями (492 фонаря). Садовъ и скверовъ, приспособленныхъ для гулянія публики—11, больницъ, амбулаторій и лечебныхъ школъ—36 и одна лечебница для поданія первой скорой помощи животнымъ. Въ городѣ функционируетъ общество „Скорой помощи“, имѣющее двѣ кареты.

Удаленіе нечистотъ производится путемъ біологической очистки и вывозки на свалку. Химическихъ лабораторій въ городѣ—6, аптекъ—16 и аптекарскихъ магазиновъ—48.

Православныхъ церквей въ городѣ—17, инославныхъ—4, монастырей, еврейскихъ синагогъ и молитвенныхъ домовъ—38, одна караимская кенаса и одна магометанская мечеть.

До министерскаго циркуляра о легализаціи партій, повлекшаго за собой усиленныя репрессіи по отношенію къ лѣвымъ партіямъ, въ Екатеринославѣ открыто существовали отдѣлы и комитеты почти всѣхъ партій. Въ настоящее время имѣются: отдѣлъ Союза 17 октября (и. д. предсѣдателя А. П. Булацель, секретарь г. Соѣ) отдѣлъ Союза русскаго народа и отдѣлъ націоналистовъ.

Гавань въ Екатеринославѣ.

6-го августа подъ предсѣдательствомъ исполняющаго должность городского головы П. Ф. Волкова при участіи 22 гласныхъ состоялось частное совѣщаніе по вопросу о содѣйствіи изысканіямъ по устройству Днѣпровскаго канала и устройству гавани при г. Екатеринославѣ.

Кромѣ гласныхъ на совѣщаніи присутствовали: завѣдующій изысканіями инженеръ Багровъ, членъ правленія строительнаго синдиката Дроздовъ, инспекторъ судоходной дистанціи Терпуховъ, помощникъ его инженеръ Ивановъ,

инженеръ Ливенъ, завѣдующій землечерпательнымъ караваномъ Держановскій и судоходный агентъ Мейеръ.

Инженеръ Багровъ познакомилъ представителей города со своимъ проектомъ: синдикатъ изъ французскихъ капиталистовъ при участіи русско-азіатскаго и частныхъ коммерческихъ банковъ создалъ проектъ, предполагая учредить судоходства по порожиистой части Днѣпра. Для этой цѣли синдикатъ намѣренъ устроить обводной каналъ, начавъ его въ 26 верстъ ниже Екатеринослава.

При самомъ Екатеринославѣ предполагается устроить гавань и пристани для париходовъ и судовъ, вслѣдствіе чего является необходимость выяснить, гдѣ и какъ удобнѣе это сдѣлать и на какихъ условіяхъ городъ могъ бы уступить синдикату береговую полосу и часть воды. При этомъ было выяснено, что синдикатъ желалъ бы устроить причальную линію для судовъ на разстояніи не менѣе 100 с. отъ существующаго берега, занявъ все береговое пространство отъ желѣзнодорожнаго моста до Богомоловскаго острова. Притокъ между послѣднимъ и Потемкинскимъ паркомъ предполагается засыпать. Такимъ образомъ ежегодно нынѣ заливаемое весной и обсыхающее лѣтомъ русло Днѣпра отъ Богомоловскаго острова до желѣзнодорожнаго моста предполагается превратить въ обширную территорию посредствомъ дамбъ и затоновъ. Въ концѣ Днѣпровскаго канала синдикатъ намѣренъ поставить судоподъемныя машины для того, чтобы подымать и спускать суда въ виду вѣроятной громадной силы теченія. Общая стоимость расходовъ по сооруженію и эксплуатаціи канала синдикатомъ опредѣлена въ 60 милл. руб.

Синдикатъ предполагаетъ использовать силу паденія водъ для добыванія электрической энергіи, которую намѣренъ снабжать не только Екатеринославъ, но и Кіевъ, и Харьковъ, и Херсонъ и вообще населенныя мѣста въ 500 вер. въ окружности.

Изъ дальнѣйшихъ объясненій Багрова выяснилось, что проектъ этотъ благожелательно принятъ правительствомъ и въ ближайшемъ времени будетъ разсматриваться въ инженерномъ совѣтѣ при министерствѣ путей сообщенія, а затѣмъ параллельно съ министерскимъ проектомъ

о шлюзованіи Дніпровскихъ пороговъ, будетъ внесенъ въ совѣтъ министровъ, а потомъ въ Госуд. Думу.

Послѣ продолжительнаго обмѣна мнѣній частное совѣщаніе большинствомъ высказалось за желательность расширенія городской территоріи отъ желѣзнодорожнаго моста до Богомоловскаго острова путемъ отвоеванія ея отъ Днѣпра и устройство на этой территоріи набережной и гавани.

Городской бюджетъ на 1913 годъ.

12 октября состоялось коллегіальное засѣданіе гор. управы на которомъ разсматривалась приходо-расходная смѣта гор. самоуправления на 1913 г. Приходъ города на будущій годъ исчисленъ въ суммѣ 2.412 072 р. 55 к. болѣе противъ 1912 г. на 201.317 р. 58 к. Увеличеніе это вызвано главнымъ образомъ слѣдующимъ: 1) приходъ гор. трамвая исчисленъ на 86040 р. болѣе, чѣмъ въ 1912 г., 2) гор. водопровода—на 12340 руб., 3) гор. рундуковъ—на 5000 р., 4) процентовъ съ запаснаго капитала 5000 р. и 5) увеличеніемъ ассигнованія земства на 21000 руб. Расходъ города на 1913 г. исчисленъ въ суммѣ 2412071 р. 9 к. болѣе противъ 1912 г. на 152244 руб. 9 коп. Расходъ увеличился, главнымъ образомъ, влѣдствіе ассигнованія: 1) на содержаніе войскъ на 12262 руб. болѣе чѣмъ въ 1912 г., 2) содержаніе водопровода—на 2256 руб., 3) содержаніе трамвая—на 59226 руб., 4) содержаніе гор. школъ—на 8300 р. 5) на медицинскую часть—на 19730 р., 6) на освѣщеніе города—на 1500 руб. и 7) на уплату долговъ по облигаціоннымъ займамъ—на 30000 руб.

Фабрики и заводы

въ Екатеринославѣ и его предмѣстьяхъ.

Брянскій заводъ. Подъ этимъ именемъ въ Екатеринославѣ извѣстно самое крупное промышлен. предпріятіе.—Александровскій металлургическій желѣзодѣлательный, рельсопрокатный и механический заводъ принадлежитъ Брянскому Обществу. Это самое старое и крупное предпріятіе города Екатеринослава. Заводъ начатъ сооруженіемъ въ 1881 г. и освященъ 10 мая 1887 года. Значеніе завода обуславливается его положеніемъ

на серединѣ угольнаго района (донецкій бассейнъ) и рудничнаго (кировоожскій бассейнъ). Заводъ раскинулся на протяженіи 2 версты и занимаетъ площадь въ 181 десятину. Заводъ постепенно открывалъ одно отдѣленіе за другимъ и одну доменную печь за другою. Сейчасъ на заводѣ вырабатываются мосты, стропилы, поворотные круги, проволока, оси и валы всѣхъ размѣровъ, чугунные порубы, рельсы и ихъ скрѣпленія, стрѣлки и крестовины, буфера, форкинеры, хомуты, балки всѣхъ тицовъ, желѣзо фасонное, сортовое, стальныя и чугуныя отливки, чугуны всѣхъ сортовъ. Въ 1887 году сразу были сооружены 2 доменные печи. Сейчасъ ихъ 5. Затѣмъ на заводѣ 14 коксовыхъ печей, 4 мартеновскихъ, нѣсколько комплектовъ прокатныхъ станковъ. Въ 1911 году, на заводѣ выплавлено чугуна 20,777,369 пуд., стали 24,829,658 пуд. и желѣза 15,148,355 пуд. Брянскій заводъ окруженъ рядомъ сооружений и службъ. Здѣсь центральная станція, питающая моторы, станки. Здѣсь-же дворъ, колонія для служащихъ, лавка потребителей баня и больница.

Со стороны Днѣпра Брянскій заводъ непривѣтливъ, закопченъ и имѣетъ казарменный видъ, но перейдя за черту собственно завода и вступая въ колонію, вы словно попадете въ западно-европейскій небольшой городокъ. Это сплошной садъ или лѣсокъ, съ правильно распланированными улицами. Среди зелени мелькаютъ нарядные домики и грандіозныя паллацо служащихъ и директора завода. Колонія пересѣкается длинной живописной улицей, представляющей продолженіе Николаевскій пр. У самага конца ея начинается городской трамвай и трамвайная линія Брянскій заводъ—Управская—Мѣткая ул.

Заводъ обслуживается двумя станціями; Горяиново, подающимъ сырыя матеріалы, а постомъ Кайдакской вѣтви, принимающимъ готовыя издѣлія.

Трубопрокатный заводъ. Вправо и влѣво отъ Брянскаго завода раскинулся рядъ заводъ. Если стать лицомъ къ Днѣпру, то влѣво отъ Брянскаго завода на его-же землѣ расположенъ трубопрокатный заводъ акц. общ. Русскихъ трубопрокатныхъ заводоу. Заводоу въ настоящее время проектируется рядъ радикальныхъ расширеній. Сооруженъ

онъ въ 1889 году. Главное производство на немъ—всевозможныя трубы изъ мартеновской стали. Въ трубопрокатномъ отдѣленіи имѣются 8 сварочныхъ печей, 4 станка для сварки, 8 волочильныхъ станка. На этомъ же заводѣ производится сталь для выдѣлки трубъ; имѣется специальное отдѣленіе для прокатки листовъ съ 3 станками и 3 калильными печами, отдѣленіе для отдѣлки трубъ и изготовленія разныхъ частей муфтъ, флянцевъ и пр. Сейчасъ заводъ расширяется и только на дняхъ онъ приобрѣлъ у города 39 дес. земли. Отъ завода къ станціи Горяиново проложенъ проѣздной путь. При заводѣ—больница. Производительность завода часто мѣняется въ зависимости отъ той или иной степени напряженности промышленной жизни страны. Въ самую лучшую пору своего существованія производительность завода достигала почти 500000 пудовъ кровельнаго желѣза и 50000 пудовъ оцинкованнаго.

Цементный заводъ. Вправо отъ Брянскаго завода расположенъ заводъ искусственныхъ цементовъ. Заводъ былъ вызванъ (въ 1895 году) къ жизни Брянскимъ заводомъ и специально занимается переработкой его доменныхъ шлаковъ. Изъ нихъ производится цементъ и шлаковый кирпичъ. Заводъ состоитъ изъ двухъ отдѣленій. Первое отдѣленіе, рассчитано специально на производство кирпича. Въ другомъ отдѣленіи, гдѣ производится цементъ, останавливаютъ на себя вниманіе грандіозныя обжигательныя печи и дробильныя машины.

Паровозный заводъ Ек. ж. д. На станціи Екатеринославъ по лѣвую сторону пути находятся паровозныя мастерскія Ек. ж. д. Это образцовый заводъ для ремонта паровозовъ, тендеровъ, котловъ, водокачекъ. Мастерскія раскинулись на 7 дес. и состоятъ изъ 8 отдѣленій: паровозо-сборнаго, кузнечнаго, тендернаго, механическаго, котельнаго, колеснаго, трубо-мѣдно-котельнаго и мѣдно-чугунно-литейнаго. При мастерскихъ имѣется колоссальная электрическая станція, питающая вокзалъ, всѣ службы, желѣзнодорожный мостъ, мастерскія, пути ст. Екатеринославъ. Тутъ-же водонапорная башня, доставляющая воду по всей станціи, столовая, лавка общ. потребителей, ссудо-сберегательная касса, библиотека.

Лѣсопильные заводы почти всѣ расположены по обоимъ берегамъ Днѣпра. Начиная съ Фабричной слободки они тянутся до Иорданской улицы и на лѣвомъ берегу Амура и Нижнеднѣпровска.

Лѣсопропиточный заводъ Екат. ж. д. Близъ села Новые Кайдаки на ст. Кайдаки расположенъ лѣсопропиточный заводъ Ек. жел. дор. Заводъ этотъ занимается специально пропиткой (для прочности) шпаль, брусевъ, досокъ хлористымъ цинкомъ.

Пивоваренные заводы Такихъ въ Екатеринославѣ только 3. (Самый крупный заводъ насл. Боте по Проспекту, вблизи Озернаго базара, затѣмъ Дюмлеръ по Севастопольскому спуску и наслѣдниковъ Подольскихъ, арендуемый Полонскимъ.

Табачныя фабрики. Табачныхъ фабрикъ въ Екатеринославѣ одна I. О. Джигита по Гостинной улицѣ. Фабрика очень популярна въ городѣ и губерніи.

Далѣе въ поселкѣ Амурѣ и Нижнеднѣпровскѣ имѣются слѣдующія заводы:

Вагонныя мастерскія Екат. жел. дор. При станціи Нижнеднѣпровскѣ находятся главныя вагонныя мастерскія Ек. ж. д. Это грандіозное сооруженіе, занимающее 22 десятины. Мастерскія дѣлятся на кузнечный, механической, товаросборный и пассажирско-сборный цехи. Ежегодно здѣсь ремонтируются до 10000 вагоновъ. Сооружены мастерскія въ 1896 году.

Трубопрокатный заводъ. Общество Русскихъ Трубопрокатныхъ заводовъ.

Эстампажный заводъ. Заводъ расположенъ на 4 десятинахъ и имѣетъ цѣлью производство кузнечныхъ издѣлій при помощи штамповъ. На заводѣ производятся артиллерійскіе снаряды костыли, гайки, болты, заклепки, крестовины, стрѣлки и щурины. Къ нему теперь переходитъ донецкій заводъ штампованія, находящ. съ нимъ рядомъ.

Печной заводъ. (1899 г.) слѣдующій заводъ—печной, имѣющей цѣлью производство печей и печныхъ приборовъ. Кромѣ того заводъ отливалъ чугунныя колоны, лѣстницы, рѣшетки.

Гвоздильный и проволоочный завод Гантке подъ именемъ Русской желѣзной промышленности.

Днѣпровскій гвоздильный заводъ.

„Сиріусъ“. Акц. О-во производства закалени. чугуни. издѣлій.

Предмѣстья Екатеринослава.

Фабричная слободка. Это одно изъ предмѣстій города, очень густо заселенное. Здѣсь когда то жили крѣпостные фабричные рабочіе, работавшіе на задуманныхъ княземъ Потемкинымъ суконныхъ фабрикахъ. Фабрики эти, открытыя въ 1793 году, занимали тѣ три корпуса, гдѣ теперь помѣщается управление Екатерининской желѣзной дор. и провіантскій магазинъ. Имѣлся въ виду выработать на нихъ тонкое гвардейское сукно. Для нуждъ же этихъ рабочихъ была позже сооружена церковь во имя Покровы Пресв. Богородицы. Дисциплина на этихъ фабрикахъ была чисто военная. Когда начались увлечение военными поселеніями, рабочимъ предложили переселиться со Слободки въ спеціальныя казармы, построенныя противъ фабрикъ надъ озеромъ, въ томъ мѣстѣ, гдѣ теперь находится Озерный базаръ. Не смотря на каторжную дисциплину на фабрикахъ, онѣ оказались малопроизводительными, и въ 30-хъ годахъ совсѣмъ были закрыты. Дома Фабричной Слободки были отданы въ собственность жившимъ въ нихъ рабочимъ. Теперь слободка густо застроена и населена, главнымъ образомъ заводскими рабочими и частью желѣзнодорожнымъ рабочими.

Мандрыковка. Еще старѣе Слободки Мандрыковка. По преданію, Мандрыковку основалъ эсаулъ Мандрыка на берегу Днѣпра вправо отъ архіерейскаго дома, ниже Севастопольскаго кладбища. Это поселокъ съ однимъ пивовареннымъ заводомъ. Въ немъ живетъ не болѣе 2000 душъ. Населеніе—главнымъ образомъ ремесленники. Противъ Мандрыковки Воронцовскій островъ.

Поселокъ Надеждино. Надеждино—одинъ изъ самыхъ молодыхъ поселковъ. Возникновеніе его связано съ одной стороны съ недостаточностью земельныхъ городскнхъ угодій, и другой стороны—съ его близостью къ заводскому району (Брянскому и Трубопрокатному заводамъ): одна часть Надеждино—наиболѣе густо застроенная—есть своего рода выселки для рабочаго населенія, не имѣющаго возможности селиться въ районъ города.

Обѣ причины—недостаточность городскихъ угодій и близость къ заводскому району—даютъ право предвидѣть большое будущее Надеждина. И сейчасъ его заселеніе и застройка идутъ быстрымъ темпомъ. Въ недалекомъ будущемъ, про все возрастающемъ ростѣ населенія Екатеринослава, съ постройкой при Брянскомъ заводѣ новыхъ мастерскихъ и сооруженіи въ томъ же районѣ сахаро-рафинаднаго завода, Надеждино, несомнѣнно, сдѣлается притягательнымъ центромъ для небогатаго рабочаго и мѣщанскаго населенія.

Этому естественному тяготѣнію извѣстной части населенія къ Надеждину нѣсколько мѣшаетъ отсутствіе удобныхъ путей сообщенія съ поселкомъ и отсутствіе въ немъ водопровода. Что касается путей сообщенія, то въ недалекомъ будущемъ трамвайный путь если не соединить городъ съ поселкомъ, то приблизить его къ намъ. Въ силу постановленія городской Думы, городская управа производитъ теперь изысканія для новой трамвайной сѣти, соединяющей окраины съ центромъ. Хотя изысканія еще не закончены, но съ увѣренностью можно сказать, что всѣ варианты проектируемыхъ трамвайныхъ линій близко подходят къ Надеждино (одинъ вариантъ со стороны боенъ, другой—съ Гимнастической улицы).

Что касается воды, то сейчасъ населеніе питается ею изъ глубокихъ колодезь, холодныхъ лѣтомъ и незамерзающ. зимой*). Судя по отсутствію въ поселкѣ инфекціозныхъ болѣзней, воду эту нужно считать доброкачественной. Сейчасъ управление поселкомъ приступило къ продажѣ земельныхъ участковъ. Мы слышали, что въ недалекомъ будущемъ, когда осядетъ прочно опредѣленный контингентъ жителей и часть поселка застроится собственниками**), управление не прочь провести туда водопроводъ.

Недеждино расположено къ югу отъ Екатеринослава между городскимъ монастырскимъ лѣсомъ и городской землей, примыкающей къ Брянскому заводу. Мѣстность высока, степная, пересѣченная балками. Разстояніе отъ боенъ приблизительно 1 вер., отъ Канатной ул. 1 1/2 вер.

*) Такой водой недавно питалась а частью и сейчасъ питается Чечелевка.

**) Сейчасъ въ Надеждино 500 дворовъ.

Изъ 400 десятинъ для Надеждина—слишкомъ 60 представляетъ лѣсъ, расположенный въ балкахъ и по ихъ окраинамъ. Это типичный степной лѣсъ, состоящій изъ мѣстной породы дуба, клена, вяза и береста и кустарниковъ черноклена и полевого клена.

Надеждинскій лѣсъ съ зеленѣющимъ вокругъ него степнымъ фономъ и зеркальнымъ прудомъ посреди него одинъ—изъ живописнѣйшихъ уголковъ. Въ теченіе восьми мѣсяцевъ это одинъ изъ притягательнѣйшихъ уголковъ для любителей природы. Въ центрѣ лѣсъ наполненъ гамомъ сотенъ птичьихъ свистовъ. Надъ прудомъ стада коровъ и кругомъ степь съ тысячами разнообразныхъ цвѣтовъ, высокой травой и всходящей, зрѣющей и наливающейся пшеницей. Недаромъ Надеждинскій лѣсъ—любимое мѣсто прогулокъ и пикниковъ.

Нужно думать, что въ недалекомъ будущемъ здѣсь возникнетъ и дачный поселокъ.

Чечелевка. Образование этой части города приблизительно относится къ тому же времени, когда появились и Новые Планы. Здѣсь участки земли раздавались осѣдлымъ рабочимъ заводовъ. Чечелевка оживленнѣе и населеннѣе Новыхъ плановъ. Здѣсь много многоэтажныхъ домовъ, лечебница (врачей специалистовъ), аптека. Здѣсь же функционируетъ народный университетъ. Населеніе Чечелевки—главнымъ образомъ, рабочіе прилегающихъ заводовъ.

Пересѣкая всю 1-ю Чечелевку, трамвай выѣзжаетъ на Брянскую площадь, у конца которой расположено трамвайное депо. Отсюда начинается Брянскій заводъ съ живописною утопающей въ зелени колоніей. Вправо отъ трамвайной линіи проложены желѣзнодорожные пути.

Старая часть Чечелевки, находящаяся между Фабричнымъ кладбищемъ и рельсовымъ путемъ называется Павловской слободкой, заселенной рабочимъ населеніемъ.

Поселокъ Амуръ. На лѣвомъ берегу Днѣпра самое населенное предмѣстье Екатеринослава—поселокъ Амуръ. Поселокъ возникъ еще въ 1875 году, но развитіе его началось въ 90-хъ годахъ,

когда началась горнопромышленная горячка на югѣ. На земляхъ прилегающихъ къ Амуру, былъ выстроены цѣлый рядъ заводовъ. Амуръ превратился тогда въ большой поселокъ, съ населеніемъ въ 20000 человекъ, церковью, нѣсколькими школами, 150 лавками, аптекой, 4 лѣсными пристанями. Въ поселкѣ имѣется церковь, церковно-приходская школа, нѣсколько частныхъ училищъ, много торговыхъ предприятий, 2 пассажирскихъ пристани, 2 бойни. Увеличиваясь изъ года въ годъ, Амуръ захватилъ огромную территорію, примыкающую къ заводамъ и дѣлится теперь на двѣ части. Одна ближе къ берегу расположена на песчаной почвѣ и называется Пески. Другая же менѣе густо населенная—называется Черноземомъ. Это наиболѣе правильно распланированная часть Амура. Здѣсь много усадебъ съ вишневыми садами.

Сообщеніе между Екатеринославомъ и Амуромъ поддерживается парходиками и лодками, а зимой санями.

Поселокъ расположенъ на низкомъ мѣстѣ. Отъ этого, несмотря на искусственныя загражденія, поселокъ почти ежегодно затопляется водой.

Къ поселку примыкаетъ рядъ заводовъ, тянущихся по пос. Нижнеднѣпровскъ. Изъ нихъ наиболѣе крупные: трубо-прокатный заводъ Шодуара (построенный въ 1890 году).

Пос. Нижнеднѣпровскъ. Здѣсь была когда-то станція Екатеринославъ, конечный пунктъ подѣзднаго пути къ Лозово-Севастопольской ж. д. Недавно ничтожная деревушка-Нижнеднѣпровскъ теперь большой поселокъ (15000 нас.) расположенъ на частновладѣльческой землѣ. Въ немъ 2 аптеки, земскій пріемный покой, 1 церковь, болѣе 50 торгово-промышленныхъ предприятий. Населеніе Нижнеднѣпровска растетъ съ каждымъ годомъ.

Село Мануиловка. Нѣсколько ниже Нижнеднѣпровска находится село Мануиловка, когда-то бывший Запорожскій Кошъ. Село это, постепенно застраиваясь, слилось съ Нижнеднѣпровскомъ. Въ настоящее время здѣсь около 3000 душъ. Черезъ Мануиловку проложено земское шоссе между Амуромъ и Новомосковскомъ.

Окрестности Екатеринослава.

Д н ѣ п р ь.

Днѣпръ омываетъ городъ на протяженіи 12 верстѣ. Начинается въ Екатеринославѣ отъ Фабричной слободки и кончается въ предмѣстьи города—Мандрыковкѣ. Берега невысокіе, но твердые. Въ среднемъ ширина Днѣпра 400 саж. На этомъ разстояніи расположены болѣе 12 острововъ. Изъ нихъ наиболѣе живописный *Богомолловскій*, расположенный противъ Потемкинскаго сада. По преданію, на немъ когда-то находился монастырь, откуда и другое названіе—Монастырскій. Это довольно высокій островъ, представляющій непосредственное продолженіе отроговъ Карпатъ. Почти весь онъ состоитъ изъ гранита.

Становой островъ, слѣдующій за Монастырскимъ — самый крупный изъ острововъ. Онъ имѣетъ въ длину 4 версты и въ ширину 1 версту. Покрываетъ лѣсомъ и устьемъ множествомъ небольшихъ озеръ. Островъ этотъ принадлежалъ Запорожской Сѣчѣ. Послѣ ея паденія онъ перешелъ къ кн. Прозоровскому, затѣмъ А. М. Синельникову, а теперь принадлежитъ гр. Воронцову-Дашкову.

Между Становымъ островомъ и устьемъ рѣки Самары тянется длинный и узкій островъ — Серебрянная коса. Въ самомъ устьѣ рѣки Самары лежитъ цѣлый рядъ острововъ, изъ которыхъ самый большой и живописный называется *Старухой* или *Самарскимъ*.

Старуха одинъ изъ самыхъ чудныхъ уголковъ. Островъ покрытъ густымъ лѣсомъ, высокой травой и настолько низокъ, что весной затопляется водой. Это историческій островъ, на которомъ кошевой Сѣрко въ 1640 году устроилъ западню татарамъ. Когда они возвращались съ богатой данью изъ Малороссіи въ Крымъ, Сѣрко, спрятавшись въ густыхъ заросляхъ острова, напалъ на татаръ.

Начало пороговъ.

Возлѣ Екатеринослава берутъ начало пороги. Обязаны они своимъ происхожденіемъ встрѣчѣ рѣки съ отрогами

Карпатскихъ горъ, между которыми Днѣпръ съ гнѣвомъ прорывается, образуя рядъ перепадовъ воды.

Отроги Карпата явственно обозначаются около Потемкинскаго сада. Берегъ въ этомъ мѣстѣ необычайно высокъ; огромныя скалы, такъ характерныя для Карпатскихъ горъ, поднимаются надъ водой. Черезъ нихъ, какъ черезъ ворота, съ шумомъ прорывается вода. Дно устья огромными камнями, черезъ которые яростно пробивается вода. Это уже въ миниатюрѣ пороги. Первый-же падающій порогъ, съ сильнымъ перепадомъ воды, съ каскадами струй и гребнями пѣны, находится въ 14 верстахъ ниже Екатеринослава, между селами Чапли и Старые Кайдаки.

Для обозрѣнія перваго порога начинаютъ обыкновенно на берегу дубъ, на которомъ плывутъ либо до м. Игрень (на рѣкѣ Самарѣ) либо прямо до сел. Чапли. Отсюда на лодкѣ можно подплыть въ канавѣ, т.-е. къ гранитному искусственному загражденію, отдѣляющему часть Днѣпра отъ порога. Отсюда можно любоваться на горный порогъ, такъ называемый Старокайдакскій, имѣющій въ длину 240 сажень. Бѣшеннымъ потокомъ вода прорывается здѣсь черезъ высокія гряды камней. Это сплошная пѣнящаяся лѣстница, наполняющая своимъ ревомъ окрестности и заглушающая громкую человѣческую рѣчь.

Днѣпръ у Екатеринослава.

Съ моста можно видѣть какъ Днѣпръ дугой охватываетъ весь Екатеринославъ, круто поворачивая къ югу. Наиболѣе живописна бываетъ рѣка весной. Разливъ Днѣпра тогда необыченъ. На большомъ протяженіи онъ заликаетъ берега. Отъ этихъ разливовъ обыкновенно страдаетъ поселокъ Амуръ и прибрежная часть города. Въ послѣдніе эти годы разливы приняли характеръ настоящаго общественнаго бѣдствія. На Днѣпрѣ тогда не видно ни одного острова, ни одной косы, за исключеніемъ гористыхъ выступовъ.

какъ напริมѣръ Богомоловскій островъ. Особено живописенъ тогда Днѣпръ у Потемкинскаго и Архіерейскаго садовъ, гдѣ тысячи деревьевъ оказываются въ водѣ и, кажется, что плывешь по волшебному водяному и лѣспому царству.

Вода обыкновенно держится до мая мѣсяца. Затѣмъ начинается быстрый ея спадъ, обнажающій почти все дно Днѣпра. Рѣка тогда покрывается рядомъ безобразныхъ песчаныхъ кося, тянущихся вдоль и поперекъ рѣки. Во многихъ мѣстахъ показываются цѣлыя каменные гряды или заборы. Движеніе по Днѣпру становится затруднительнымъ.

Берегъ Днѣпра отъ желѣзнодорожнаго моста, кончая Литейной улицей — одинъ сплошной лѣсной складъ. Это центръ лѣсного рынка, гдѣ происходятъ и продажа и скупка и распилка лѣса. Сюда приплываютъ плоты; здѣсь они разгружаются. На берегу нѣсколько лѣсопиленъ, заваленныхъ днемъ и ночью работой, особенно въ лѣтнее время.

Вообще днѣпровскій берегъ крайне запущенъ и засоренъ. Благодаря отсутствію всякаго надзора, онъ въ послѣднее время превратился, чуть ли не въ свалочный пунктъ.

Приднѣпровская часть города.

Прибрежная часть города отлично видна съ желѣзнодорожнаго моста и насыпи. Она тянется дугой по обѣ стороны моста и холмистымъ скатамъ города, спускающимся къ Днѣпру. Начинаясь выше вокзала подъ названіемъ Фабричной Слободки, она кончается у Потемкинскаго сада, подъ названіемъ Каменья. Возвышенная по краямъ, она въ средней части (начиная съ Петербургскаго переулка, кончая Литейной улицей) представляетъ низменную, почти ровную площадь, затопляемую во время разлива Днѣпра.

Это наиболѣе старая часть города. Здѣсь находились когда-то знаменитые запорожскіе зимовники (наиболѣе извѣстный зимовникъ запорожца Крошко — въ той мѣстности, гдѣ теперь усадьбы Хрѣвникова); здѣсь была та Половица, которую Потемкинъ выбралъ для Екатеринослава. Здѣсь протекала на первыхъ порахъ исторія Екатеринослава, Екатеринослава не официального, а обывательскаго; здѣсь была сооружена первая

церковь (въ 1797 году освящена деревянная церковь Успенія Пресвятой Богородицы) въ Успенскомъ скверѣ, замѣненная позже каменной. Здѣсь впервые ослѣла Екатеринославская аристократія. Стародворянская улица съ примыкающими къ ней Садовой, Клубной, Московской, Желѣзной, до сихъ поръ носятъ слѣды пребыванія стараго барства. Здѣсь осталось не мало просторныхъ барскихъ усадебъ съ тѣнистыми садами и барскими службами. Нѣсколько позже это же барство перекочевало выше, въ гористую часть города на улицы Новодворянскую и Потемкинскую и здѣсь построило такія-же просторныя усадьбы. Плебсъ города жилъ съ одной стороны на Фабричной Слободѣ, съ другой — на Каменьяхъ.

Каменья

Начиная съ Литейной улицы вплоть до Потемкинскаго сада прибрежная часть города круто поворачиваетъ къверху. Проложенныя здѣсь улочки представляютъ рядъ крутыхъ подъемовъ подъ названіемъ Мусманской горы (мимо губернской земской управы), Новой Улицы и, наконецъ, Каменьевъ.

Каменья — это возвышенная часть города, расположенная на берегу Днѣпра и ведущая къ Потемкинскому саду. Дома здѣсь распланированы неправильно и стоятъ на отдѣльныхъ террасахъ. Вся улица изрѣзана рядомъ улочекъ, ведущихъ къ берегу и оградѣ Потемкинскаго сада. Берегъ носитъ на себя всѣ слѣды горной породы. Въ этомъ мѣстѣ Днѣпръ прорываетъ Карпатскую гряду. Вотъ почему начиная отсюда берегъ скалистый и усыпанъ мелкими колкими и острыми камнями.

Отъ Каменьевъ вверхъ идетъ рядъ живописныхъ, расположенныхъ по швейцарскій ладъ, улицъ. Самая интересная Новая улица, недавно проложенная, съ двумя рядами совершенно новыхъ домовъ, расположенныхъ террасами. На самой возвышенной части этого города возвышается интересный по своей архитектурѣ Струковский дворецъ.

Монастырскій лѣсъ.

Это обычное мѣсто загородныхъ прогулокъ екатеринославцевъ. Монастырскій лѣсъ занимаетъ обширную территорию на западъ отъ Екатеринослава и

примыкаетъ непосредственно къ Тихвинскому женскому монастырю, расположенному на высокомъ холму, откуда открывается видъ на Екатеринославъ и на степь. Лѣсъ этотъ едва-ли не искусственно насажденъ и представляетъ въ степной мѣстности роскошнѣйшій оазисъ. Онъ весь пересѣченъ рядомъ свраговъ и балокъ и крайне живописенъ своей первобытностью. Къ лѣсу прилегаетъ новое еврейское кладбище и такъ называемый „великій шляхъ“, т.-е. большая дорога, ведущая въ Никополь.

Зданія городскихъ, ученыхъ, учебныхъ и просвѣтительныхъ и др. учрежденій города.

Городской домъ.

Городской домъ расположенъ въ центрѣ города на углу Проспекта и Управской улицъ. Это огромное трехэтажное зданіе, построенное изъ бѣлаго кирпича. Фасадъ зданія и подъѣздъ со стороны Проспекта. Въ нижнемъ этажѣ помѣщается городской банкъ (входъ со стороны Управской ул.). Во второмъ этажѣ налоговое присутствіе, бухгалтерія, адресный столъ и проч. Въ третьемъ этажѣ (верхнемъ), кабинеты городского головы, секретаря, членовъ управы, канцелярія и думскій залъ большой и малый (для частныхъ совѣщаній). Думскій залъ—большой просторный съ хорошими хорами для публики

Домъ Губернскаго Земства.

Земскій домъ находится на углу Литейной и Крутогорной улицъ, за Успенской рощею. Центральный залъ, который служитъ обыкновенно мѣстомъ для губернскихъ земскихъ собраній и всякихъ земскихъ сѣздовъ, обширенъ, свѣтелъ и красивъ.

Домъ Уѣзднаго Земства.

Уголь Александровской и Проспекта. Это одно изъ самыхъ изящныхъ общественныхъ зданій. Это грандіозная постройка снаружи и великолѣпная внутри. Особенно изященъ нижній этажъ и центральный залъ, гдѣ происходятъ засѣданія уѣздныхъ гласныхъ. Стѣны и потолки всего нижняго этажа украшены лѣпными работами. Весь домъ, какъ снаружи такъ и внутри носитъ, характеръ уютнаго уголка. Въ 1912 году домъ увеличенъ вдвое новой пристройкой.

Почтово-Телеграфная Контора.

Почтово-Телеграфная контора одно изъ самыхъ благоустроенныхъ правительственныхъ зданій Екатеринослава. Оно коченно сооруженіемъ въ концѣ 1905 г.

Занимая огромную территорію, оно сосредоточило въ себѣ всѣ почтово-телеграфныя учрежденія Екатеринослава, кромѣ почтоваго округа, который помѣщается на Новодворянской улицѣ (въ домѣ Вальчура).

Центральный залъ почтово-телеграфной конторы дѣлится деревянной рѣшеткой въ новомъ стилѣ на двѣ части: одну для публуки, другая для почтовыхъ операций. Залъ этотъ свѣтлый и просторный, хотя въ нѣкоторые часы и происходитъ давка. За центральнымъ заломъ тянется амфилада комнатъ для экспедиціи, для помощника завѣдующаго и другія. Передъ заломъ помѣщеніе для приѣма телеграммъ и телеграфной экспедиціи, кабинетъ почтмейстера и его канцелярія. Въ верхнемъ этажѣ помѣщается телеграфъ; въ нижнемъ подвальный квартиры для служащихъ.

Къ почтѣ примыкаетъ двухъ-этажный домъ, передѣланный изъ старой почты. Теперь эта квартира для начальника конторы и его помощника.

Желѣзнодорожныя сооруженія.

При вѣздѣ въ городъ обращаютъ на себя вниманіе прежде всего желѣзнодорожныя сооруженія. Самое грандіозное сооруженіе это мостъ, соединяющій оба берега Днѣпра. Всѣ поѣзда проѣзжая мостъ, останавливаются у желѣзнодорожнаго вокзала.

Вокзалъ собственно состоитъ изъ трехъ пассажирскихъ зданій. Одно странной причудливой архитектуры, занимаетъ площадь въ 400 кв. саж. Въ немъ помѣщаются залы для пассажировъ I, II и III классовъ, контора начальника станціи, телеграфъ, школа телеграфистовъ, кабинетъ коменданта станціи и жилыя помѣщенія. Второе пассажирское зданіе расположено рядомъ съ первымъ и предназначено для пассажировъ IV класса. Третье деревянное зданіе отведено для дачныхъ пассажировъ. Въ настоящее время вокзалъ внутри перестроенъ.

Зданіе Управленія Екат. жел. д. За предѣлами станціи вдоль Проспекта и

противъ Провіанской улицы помѣщается зданіе Управленія Екат. ж. д. Центральное зданіе управленія выдѣляется своей грандіозностью и архитектурой. Это огромное трехъ-этажное зданіе съ главнымъ фасадомъ На Провіантскую площадь. Занимаетъ оно 1700 кв. саж. и обошлось слишкомъ въ 400.000 руб. Здѣсь находятся главныя службы, отдѣлы и части управленія.

Остальныя службы помѣщаются въ 2-хъ корпусахъ, прилегающихъ къ центральному зданію вдоль Проспекта. Это зданія бывшихъ Потемкинскихъ фабрикъ.

Аудиторія Научнаго Общества.

Аудиторія расположена въ Петербургскомъ переулкѣ недалеко отъ Проспекта, противъ Яковлевскаго Сквера. Зданіе имѣетъ очень скромный наружный видъ полутораэтажнаго дома. Внутри оно состоитъ изъ трехъ большихъ залъ и нѣсколькихъ комнатъ. Самый большой залъ, такъ называемая большая аудиторія, можетъ служить одновременно и театромъ и аудиторіей для лекцій. Часть зала приспособлена для сцены. Внизу находится такъ называемая малая аудиторія. Какъ къ большой, такъ и къ малой аудиторіи примыкають небольшія фойэ съ уборными и раздѣвальнями.

Народный Университетъ Научнаго Общества.

„Народный Университетъ“ Научнаго Общества, какъ называютъ въ городѣ новую аудиторію, сооруженной на 1-й Чечеловкѣ, недалеко отъ Брянскаго и прочихъ заводовъ, тянущихся по берегу Днѣпра. „Народный Университетъ“ оказался просторнѣе существующей уже аудиторіи Научнаго Общества по Петербургской улицѣ. Въ немъ два обширныхъ зала: большая и малая аудиторія, нѣсколько фойэ, службы. „Народный Университетъ“ преслѣдуетъ тѣ задачи, что и Городская Аудиторія. Въ ней преподаются предметы, приспособленные къ нуждамъ и пониманію главнымъ образомъ, рабочаго населенія.

Высшій Горный Институтъ.

Высшій Горный Институтъ самое грандіозное учебное зданіе. Онъ занимаетъ цѣлый городской кварталъ и расположенъ на Соборной площади, вправо отъ Екатерининскаго сквера. Въ настоя-

щее время Институтъ состоитъ изъ двухъ корпусовъ и нѣсколькихъ пристроекъ. Главный корпусъ величественнымъ фасадомъ расположенъ по продолженію Полицейской улицы. Второй корпусъ расположенъ ближе къ Екатерининскому скверу. Внутри Институтъ имѣетъ обычное устройство университетовъ. Состоитъ изъ ряда большихъ и просторныхъ аудиторій. Наиболѣе обширная изъ нихъ — химическая, на стѣнахъ которой скульптурныя изображенія знаменитыхъ химиковъ. Рядомъ съ химической аудиторіей обширнѣйшая химическая лабораторія. Достойны особаго вниманія въ Институтѣ богатая научная бібліотека и минералогическій кабинетъ, демонстрирующій минеральное богатство криворожскаго и донецкаго бассейновъ. Вхоль въ Институтъ со стороны Полицейской улицы. Въ 1913 году весь Институтъ будетъ переустроенъ.

Городскія Женскія Гимназіи.

Противъ главнаго корпуса Горнаго Училища, за Коммерческимъ училищемъ и на Московской ул. находятся недавно только сооруженныя зданія I, II и III городскихъ гимназій. Всѣ построены по одному типу изъ красиваго кирпича. Онѣ красивы по своей архитектуры и крайне удобны для занятій. Классныя комнаты — высокія, свѣтлыя, просторныя и теплыя.

Коммерческое училище.

Своеобразно — красивое и идеально-учебное школьное помѣщеніе представляетъ изъ себя коммерческое училище имени Николая II. Расположено оно на Тюремной площади между Военной и Тюремной улицами. Передъ зданіемъ небольшой бульварчикъ, тянущійся во всю улицу училища по его фасаду. Фасадъ красивый, изящный своеобразной архитектуры съ красивымъ подѣздомъ. Внутри училище состоитъ изъ многочисленныхъ классныхъ комнатъ, учебных кабинетовъ, лабораторій и кабинетовъ. Всѣ комнаты высокія, свѣтлыя, сооруженныя по послѣднему слову школьной гигиены и содержатся въ идеальной чистотѣ. Можно обойти все зданіе отъ одного конца до другого, не встрѣтивъ ни одной пылинки. При училище очень удобная химическая лабораторія, богатая бібліотека и коллекція минераловъ и

металлическихъ издѣлій, фабрикуемыхъ на металлургическихъ заводахъ Екатеринославской губерніи.

Передъ зданіемъ коммерч. училища возвышается небольшой памятникъ Гоголю, сооруженный на средства учащихся и учащихся и освященный 21-го марта 1909 года въ столѣтнюю годовщину со дня рожденія знаменитаго писателя.

Мужская классическая гимназія.

Зданіе классической гимназіи,—самое старое школьное зданіе, не смотря на рядъ перестроекъ до сихъ поръ носить слѣды старины. Зданіе помѣщается на Соборной площади. Комнаты сравнительно небольшія и невысокія. Дворъ застроенъ. Непосредственно къ гимназіи примыкаетъ гимнастическій залъ. 2-я классическая гимназія находится на Пушкинскомъ проспектѣ.

Маріинская женская гимназія.

Расположена на углу Троицкой ул. и Троицкой площади. Подѣздъ противъ Троицкой церкви. Зданіе состоитъ изъ двухъ корпусовъ, примыкающихъ другъ къ другу: стараго, сравнительно тѣснаго, и новаго, недавно возведеннаго, съ большими просторными классными комнатами. Преобразована въ 1912 году въ дворянскую подъ названіемъ „Романовская“.

Реальные училища расположены: 1-ое по Проспекту, рядомъ съ Окружнымъ Судомъ. Это обширное зданіе съ чудными просторными классными комнатами, минералогическимъ, физическимъ и зоологическими кабинетами. Зеленый обширный дворъ, усаженный деревьями, тянется за зданіемъ. Во дворѣ приспособлены для гимнастики, физическихъ игръ, гигантскіе шаги и т. п.

Въ глубинѣ двора помѣщеніе для директора училища.

2-ое Реальное училище расположено за коммерческимъ училищемъ по Военной улицѣ. Зданіе построено недавно по типу городскихъ женскихъ гимназій.

Церкви, соборы, монастыри.

Каѳедральный соборъ.

Самый старыи храмъ въ Екатеринославѣ это Каѳедральный соборъ. Расположенъ онъ на Соборной площади,

противъ Екатерининскаго сквера. Соборъ былъ задушевною мечтою кн. Потемкина. Онъ мечталъ соорудить его „аршинчикомъ побольше“, римскаго храма апостола Павла. Достаточно сказать, что онъ долженъ былъ, по предположеніямъ кн. Потемкина, имѣть въ окружности столько, сколько имѣетъ теперь ограда собора. Движимый такой мечтою, кн. Потемкинъ 9 мая 1787 года заложилъ фундаментъ будущаго храма. Первый камень былъ положенъ императрицей Екатериной II, второй — Австрійскимъ императоромъ Іосифомъ II. Но заложенный храмъ не оказался выстроенымъ. До смерти Екатерины (1796) успѣли вывести только фундаментъ, обошедшійся почему-то въ 71000 рублей. Затѣмъ о храмѣ совершенно забыли и мѣсто заросло бурьяномъ. Только въ 20-хъ годахъ опять вспомнили о затѣвѣ кн. Потемкина. Было разрѣшено храмъ строить, но по совершенно новому плану. Фундаментъ былъ превращенъ въ ограду, а въ ней сооружена небольшая церковь самой скромной архитектуры. Соборъ былъ законченъ сооруженіемъ въ 1835 году. Въ такомъ видѣ онъ существуетъ и теперь.

Успенская церковь.

Въ прирѣчной части города, въ ея центрѣ въ 1797 году была освящена небольшая деревянная церковь Успенія. Церковь эта была расположена въ томъ мѣстѣ, гдѣ теперь находится Успенская роща (по Литейной улицѣ противъ дома Губернскаго Земства). Церковь пришла скоро въ ветхость. Ее разобрали и поставили на ея мѣстѣ большой крестъ (въ той-же Успенской рощѣ). Въ 1850 году нѣсколько ближе къ городу на Успенской площади была сооружена каменная церковь, до сихъ поръ существующая. Это одинъ изъ самыхъ помѣстительныхъ и красивыхъ храмовъ; окруженъ онъ большой оградой. На колокольнѣ извѣстные Успенскіе часы, по которымъ свѣряются всѣ часы Екатеринослава.

Троицкая церковь.

Троицкій храмъ находится въ Базарной части города на Троицкой площади противъ Маріинской женской гимназіи. Вначалѣ здѣсь была небольшая деревянная церковь Казанской Божьей Матери, сооруженная въ октябрѣ 1797 года. Церковь эта, часто ремонтируемая

пришла въ 40 годах XIX столѣтія въ окончательную ветхость. На ея мѣстѣ въ 1855 году былъ сооруженъ Троицкій храмъ, донынѣ существующій и напоминающій своей архитектурой Успенскую церковь.

Покровская церковь.

Еще ранѣе (въ 1798 г.) Троицкой и Успенской церквей на Покровской площади, противъ Управленія Екат. ж. д. была сооружена деревянная Покровская церковь. Церковь эта обслуживала въ концѣ XVIII и началѣ XIX столѣтія церковныя нужды фабричнаго поселка, въ центрѣ которой церковь находилась. Впослѣдствіи деревянная церковь замѣнена каменной; она небольшая, напоминающая своей архитектурой сельскія церкви, окружена каменной оградой. Съ увеличеніемъ населенія въ привокзальной части населенія, церковь становится все тѣснѣй и тѣснѣй.

Благовѣщенская церковь.

Благовѣщенская или Александровская церковь находится на Александровской площади, въ концѣ Пушкинскаго бульвара. Это сравнительно самый молодой храмъ въ Екатеринославѣ, сооруженный лѣтъ 18 тому назадъ. Внешняя архитектура церкви скопирована съ тѣхъ небольшихъ церквей, которыхъ такъ много въ средней полосѣ Россіи. Храмъ внутри небольшой, но очень красивый. Обнесена церковь большой оградой.

Воскресенская кладбищенская церковь.

Церковь и кладбище находятся нѣсколько выше Сѣнной площади, недалеко отъ путей городского трамвая. Церковь сооружена въ тѣ годы, когда населеніе Екатеринослава было малочисленно. Кладбище, примыкающее къ церкви, занимаетъ теперь огромную площадь. Благодаря трудамъ городской управы, оно приняло теперь благообразный видъ. По немъ проложены дорожки и аллеи. Все кладбище засажено деревьями. Изъ отдѣльныхъ могилъ отмѣтимъ: могилу А. Л. Караваева б. члена Государственной Думы, лидера трудовой партіи, звѣрски убитаго весной 1908 года; могилу (рядомъ съ могилой А. Л. Караваева), Л. Э. Журавскаго, беззавѣтнаго труженика на нивѣ народнаго просвѣщенія; могилу редактора „Приднѣпровскаго

Края“ и автора многихъ ученыхъ трудовъ В. В. Святловскаго; могилу скроанаго газетнаго труженика К. Воинова-могилу гремѣвшаго когда то артиста Градова.

Лазаревская церковь и Севастопольское кладбище.

Лазаревская церковь находится на южномъ концѣ Соборной площади, откуда открывается чудная панорама Днѣпра, устье рѣки Самары и Воронцовскаго острова. Сама по себѣ церковь маленькая, сооруженная въ 1863 году. Неподалеку отъ этой церкви въ 50-хъ годахъ во время Крымской кампаніи здѣсь находились госпитали, куда изъ Севастополя направляли безчисленное множество раненныхъ. Умиравшихъ героев хоронили на Севастопольскомъ кладбищѣ. По сохранившимся преданіямъ, здѣсь погребено слишкомъ 40000 раненныхъ. Въ семидесятыхъ годахъ кладбище открыто для частныхъ лицъ. Изъ могилъ выдающихся дѣятелей укажемъ на могилу возродителя Криворожья А. Н. Поля (въ склепѣ подъ церковью), И. И. Манжуры, этнографа и поэта, и дѣтской писательницы А. П. Мунтъ.

Новыя церкви.

Лѣтомъ окончена новая Военная церковь на площади Абрамовича. Постройка Воздвиженской церкви въ концѣ Казанской улицы идетъ къ концу.

М о н а с т ы р и.

Архіерейскій домъ.

Монастырь при Архіерейскомъ домѣ одинъ изъ самыхъ небольшихъ на Югѣ Россіи. Архіерейскій домъ расположенъ ниже Потемкинскаго сада. Это старое зданіе, сооруженное 57 лѣтъ тому назадъ (въ 1855 году) При Архіерейскомъ Домѣ небольшая Крестовая церковь въ покоехъ Его Преосвященства. Вслѣдствіе тѣсноты этой церкви, пришлось соорудить новую каменную. Это одна изъ самыхъ молодыхъ церквей въ Екатеринославѣ. Она освящена въ 1903 году и именована Крестовоздвиженской.

Для лѣтняго пребыванія Его Преосвященства въ Новомосковскѣ имѣется такъ называемый Самарскій загородній Архіерейскій домъ, сооруженный по предположенію въ 1700 году.

Тихвинскій женскій монастырь.

Храмъ расположенъ въ поэтической мѣстности на высокому холму, откуда открывается видъ на Екатеринославъ и на степь. Монастырь представляетъ небольшое сооруженіе съ пристройками, къ которымъ примыкаетъ обширный лѣсъ—мѣсто прогулокъ екатеринославцевъ.

Синагоги, кенасса, мечеть.

Главная хоральная синагога.

Синагога помѣщается на Еврейской улицѣ, не далеко отъ Успенской церкви. Синагога сооружена въ 1852 году и нѣсколько разъ перестраивалась. Это зданіе въ мавританскомъ стилѣ съ большимъ куполомъ въ центрѣ. Особенное вниманіе обращаетъ на себя восточная стѣна, гдѣ помѣщенъ колоссальный кіотъ, въ центрѣ котораго въ особой нишѣ хранятся свитки Ветхаго Заветъа. Къ тремъ стѣнамъ синагоги придѣланы обширные хоры. Это мѣста для женщинъ, нижній залъ для мужчинъ. Главная синагога всегда отличалась прекраснымъ синагогальнымъ пѣніемъ. Въ праздничные дни она переполнена народомъ.

К е н а с с а

Такъ называется караимская молельня, недавно сооруженная. Она помѣщается на желѣзной улицѣ. Это большой залъ, почти лишенный всякихъ украшеній, со специальнымъ отдѣленіемъ для женщинъ.

М е ч е т ь .

Въ истекшемъ 1911 году, на средства мѣстныхъ зажиточныхъ татаръ, построена (на углу Б.-Базарной и Херсонской ул.) красивая стильная мечеть. Она представляетъ собою двухэтажное опрятное, каменное зданіе, съ высокимъ минаретомъ съ сѣверо-западной стороны. Внутренняя часть мечети по своей архитектурѣ несложна—одинъ большой залъ и входъ на минаретъ верхняго этажа, другой залъ и нѣсколько комнатъ (гдѣ оставляютъ обувь и для служекъ) нижняго—крайне просты. Залъ верхняго этажа, освѣщаемый электричествомъ, соединяется отверстиемъ съ заломъ нижняго, такъ что, какъ молящіяся наверху, такъ и внизу одновременно слышать

пѣніе муллы. Полы устланы красивыми коврами. Доступъ женщинамъ въ мечеть воспрещенъ Кораномъ.

Еврейскія кладбища.

Еврейскихъ кладбищъ въ Екатеринославѣ 2: одно старое находится на площади, примыкающей къ Новосельной и Уѣздной улицамъ. Это кладбище нынѣ закрыто за отсутствіемъ свободныхъ мѣстъ. На кладбищѣ очень мало стильныхъ памятниковъ. Въ западной части рядомъ двѣ могилы: знаменитаго публициста, автора „Русскаго законодательства о евреяхъ“, „Евреи въ Россіи“ И. Г. Оршанскаго. Рядомъ съ нимъ могила автора повѣсти „Въ глухомъ мѣстечкѣ“ Н. Наумова (Когана). Надъ могилой И. Г. Оршанскаго памятникъ, сооруженный по проекту М. М. Антокольскаго.

Къ старому еврейскому кладбищу примыкаетъ кладбище караимовъ.

Новое еврейское кладбище, занимающее территорію въ нѣсколько десятинъ, находится за монастырскимъ лѣсомъ. Кладбище, сравнительно молодое разбито на правильныя улицы. Въ восточномъ углу кладбища тянется обширная братская могила погибшихъ во время печальныхъ октябрьскихъ событій 1905 года. На кладбищѣ много красивыхъ стильныхъ памятниковъ.

Достопримѣчательности Екатеринослава.

Потемкинскій дворецъ.

Дворецъ принадлежитъ дворянскому самоуправленію. Этотъ интересный памятникъ конца XVIII столѣтія построенъ кн. Потемкинымъ на Дворцовой площади (нѣсколько ниже Собора) на землѣ, купленной у запорожца Глобы. Онъ былъ законченъ постройкой приблизительно въ 1700 году. Дворецъ отличался раньше великолѣвіемъ, хотя Потемкинъ посѣщалъ его рѣдко. Послѣ его смерти дворецъ вмѣстѣ съ прилегающимъ къ нему садомъ былъ взятъ въ казну. Смотрѣть за нимъ никто не смотрѣлъ. Онъ пришелъ въ запустѣніе и даже превратился въ постоянный дворъ для духовенства, пріѣзжавшаго въ городъ въ архіерею по дѣламъ епархіи. Лошади вѣзжали прямо въ комнаты дворца, гдѣ подъ ногами находили подножный кормъ. Но когда въ 30-хъ го-

дахъ XIX столѣтія начала застраиваться вся часть города, привлекающая къ Соборной площади и былъ сооруженъ соборъ, Потемкинскій дворецъ вмѣстѣ съ садомъ былъ подаренъ Екатеринославскому дворянству. При реставраціи дворецъ потерялъ всю свою величественность и обширность. Раньше онъ походилъ на греческій дворецъ, теперь на обыкновенный палаццо. Украшеніе дворца огромный центральный залъ съ обширными хорами. Достоенъ вниманія наружный портикъ съ поддерживающими его колоннами.

Музей имени А. Н. Поля.

Это единственно фундаментальное въ Екатеринославѣ зданіе учебнаго учрежденія. Помѣщается оно на Соборной площади между Екатеринославскимъ скверомъ и водонапорной башней бывшаго водопровода г. Винарскаго. Архитектура зданія своеобразная и красивая и обращаетъ на себя невольно вниманіе. Внутри музей представляетъ изъ себя рядъ изящныхъ свѣтлыхъ комнатъ, наполненныхъ цѣнными археологическими коллекціями.

Музей состоитъ изъ многочисленныхъ предметовъ старины. Въ основу археологическихъ коллекцій легли прежде всего предметы, найденные директоромъ музея профессоромъ Д. И. Эварницкимъ въ раскопанныхъ имъ 103 курганахъ Екатеринославской губерніи. Сюда же поступила значительная часть предметовъ старины, добытыхъ въ курганахъ другими археологами. Затѣмъ цѣлый рядъ коллекцій былъ доставленъ частными лицами. Изъ церкви Екатер. губ. доставлено въ музей много предметовъ церковной старины.

Но главное богатство музея составляетъ богатѣйшая коллекція, собранная самымъ А. Н. Полемъ. Это предметы старины каменнаго, бронзоваго и желѣзныхъ вѣковъ; древнихъ греческихъ колоній; скифскія древности; древности княжескаго періода; много предметовъ запорожской и южно-русской старины; предметы этнографіи, много картинъ и книгъ. Это богатѣйшая коллекція находится въ центральномъ залѣ музея.

При содѣйствіи мѣстной консисторіи Д. И. Эварницкій собралъ слишкомъ 750 предметовъ церковной старины и запорожской, хранившейся въ церквахъ. Сюда входятъ старинные церковные

книги, корсеты, облаченія, покровы, рукописи и проч. Очень богатъ отдѣлъ запорожскаго оружія и предметовъ обыденной жизни - рушниковъ, кисетовъ, кальяновъ, поясовъ, часовъ и т. д.

Для руководства по музею имѣется каталогъ музея.

Новыя зданія.

Въ 1911 году городъ обогатился массой новыхъ грандіозныхъ и стильныхъ зданій. Укажемъ только на болѣе замѣчательныя.

Новый зимній театръ. (Проспектъ).

Вмѣсто прежняго гимнастическаго зала, гдѣ помѣщался Зимній театръ, Общество попеченія о дѣтяхъ, по примѣру большихъ городовъ, выстроило громадное зданіе. Большая сцена, вмѣстительный партеръ, четыре яруса для ложъ, бельэтажа, амфитеатра, балкона и галлерей, фойе на каждомъ этажѣ ставятъ его на первомъ мѣстѣ среди Екатеринославскихъ театровъ.

Театръ Коммерческаго Собранія. (Новодворянская ул.).

По своему устройству театръ Коммерческаго Собранія немного напоминаетъ Зимній. Опрытый, небольшихъ размѣровъ партеръ, три яруса для ложъ, бель-этажа и мѣсть надъ ложами производятъ пріятное впечатлѣніе.

Театръ и клубъ общественнаго Собранія. (Клубная ул.).

Изъ театровъ укажемъ еще на грандіознѣйшее зданіе Общественнаго Собранія, названное мѣстными жителями „небоскребомъ“. Оно стоитъ громадныхъ затратъ. Все въ немъ устроено по послѣднему слову техники. На крышѣ, и безъ того высокаго зданія, предполагается устроить на лѣтній сезонъ 1913 года, скатингъ-ринкъ. Театръ Общественнаго Собранія начнетъ функціонировать при окончаніи постройки, въ 1913 г.

Театръ Хрѣнникова.

(Уг. Проспекта и Первозван. ул.).

Второе миллионное зданіе, заканчивающееся также въ 1913 году, громаднѣйшихъ размѣровъ, помѣщается по Проспекту (уг. Первозвановской ул.). Это зданіе Хрѣнникова, гдѣ, полагаютъ, будетъ функціонировать малороссійскій театръ.

Центральный Скэтинг-Ринкъ.

(Проспектъ, Городской Садъ).

Къ новымъ зданіямъ г. Екатеринослава принадлежитъ также Центральный Скэтинг-Ринкъ. Это большое зданіе, состоящее изъ одного громаднаго зала — трака, отгороженнаго отъ зрителей барьеромъ.

Изъ новыхъ зданій укажемъ еще на С.-Петербургскій Международный Коммерческій Банкъ, построенный въ стилѣ „Moderne“ (Проспектъ, уг. Клубной ул.); станцію Кареты Скорой Помощи, красивое въ декадентскомъ стилѣ, зданіе, (Проспектъ, между Александровской и Управской ул.) и массу новыхъ многоэтажныхъ магазиновъ на Проспектѣ (мебельный рядъ между Троицкой и Казанской ул.), рядъ магазиновъ около станціи Кареты Скорой Помощи, надстройка до 6-ти этажей надъ гостин. „Бристоль“ на Проспектѣ, принадлежащ. Н. С. Заславскому и много друг.

Желѣзнодорожный мостъ.

Екатеринославскій желѣзнодорожный мостъ — одна изъ главныхъ артерій, по которой жизнь влилась и продолжаетъ вливаться въ Екатеринославъ. Онъ играетъ и играетъ роль пульса, въ исторіи и жизни города. Съ его сооруженіемъ Екатеринославъ изъ разряда захолустныхъ городовъ сразу перешелъ въ разрядъ крупнѣйшихъ городовъ Россіи и сталъ однимъ изъ цент. Юга Россіи. Онъ вдохнулъ жизнь въ сбросшее мхомъ мѣстечко, и Екатеринославъ становится культурнымъ центромъ, равно какъ и промышленнымъ.

Большинство пассажировъ раньше всего знакомятся въ Екатеринославѣ съ желѣзнодорожнымъ мостомъ. Черезъ него идетъ дорога на Харьковъ, Курскъ, Орель, Тулу, Москву, Петербургъ, на Севастополь и весь Крымъ, на Таганрогъ, Ростовъ и Кавказъ, на Бердянскъ и Мариуполь къ морю.

Желѣзнодорожный мостъ сразу сосредоточиваетъ на себя вниманіе проезжающихъ въ Екатеринославѣ, какъ своей грандіозностью, такъ и красотой. Это одно изъ великолѣпнѣйшихъ сооружений Россіи. Мостъ строился нѣсколько лѣтъ извѣстнымъ строителемъ инже-

неромъ В. И. Березинымъ и законченъ въ 1884 году. Отдѣльные его части были исполнены петербургскимъ металлическимъ заводомъ торговаго дома Кнорре и заводомъ брянскаго общества. Обошелся онъ около 4.000.000 руб. Мостъ стоитъ на 14 быкахъ и 2 устояхъ, состоитъ изъ 15 пролетовъ. Вся длина моста 1 верста 145 саженой. Мостъ двухэтажный, приспособленъ для экипажной ѣзды.

Екатеринославскій желѣзнодорожный мостъ сооруженъ 29 лѣтъ тому назадъ. За это время черезъ мостъ прошли сотни милліоновъ пудовъ грузовъ, десятки милліоновъ пассажировъ. Сейчасъ черезъ него ежедневно пропускаются болѣе 100 поѣздовъ. И тѣмъ не менѣе за все время существованія не приходилось прибѣгать ни разу къ крупному ремонту. Такъ прочно сооруженъ мостъ.

Съ высоты моста открывается дивная панорама на Днѣпръ и весь городъ. Отсюда видны почти все главныя части города: прибережная полоса съ многочисленными лѣсными складами, лѣсопильнями, парходной пристанью, купальнями; отсюда виденъ Потемкинскій садъ съ Потемкинскимъ въ немъ дворцомъ, Богомолковскій островъ. Невооруженнымъ глазомъ видны главныя заводы, вокзалъ, Троицкая, Успенская, Покровская церкви, Кафедральный соборъ. Въ бинокль видны окраины: Чечелевка, Новые Планы; на лѣвомъ берегу Днѣпра видны Амуръ и с. Мануиловка. Отсюда же въ бинокль видна вся жизнь на Днѣпрѣ, плывущіе на немъ пароходы, плоты, берливы. Словомъ желѣзнодорожный мостъ это тотъ пунктъ съ котораго Екатеринославъ виденъ, какъ съ высоты птичьяго полета.

Екатеринославскій Пантеонъ.

Изъ писателей и журналистовъ на Екатеринославскихъ кладбищахъ находятся могилы Г. И. Оршанскаго (1846—1876 г.) извѣстнаго юриста и публициста. Статьи его собраны въ книгахъ „Евреи въ Россіи“, „Исслѣдованія по русскому праву“ 2 т., „Русское законодательство о евреяхъ“. На могилѣ Г. И. Оршанскаго воздвигнуть памятникъ по проекту М. М. Антокольскаго. Рядомъ съ нимъ покоятся Н. Г. Коганъ-Наумовъ († 1893 г.), автора извѣстнаго разсказа „Въ глухомъ мѣстечкѣ“. На новомъ ев-

рейскомъ кладбищѣ покоится прахъ извѣстнаго еврейскаго критика Файтельсона, сконч. въ 1912 г. самоубійствомъ. На городскомъ кладбищѣ покоятся бывший редакторъ „Приднѣпровскаго Края“ В. В. Святловскій († 1902 г.), авторъ многочисленныхъ переводовъ работъ по медицинѣ и гигиенѣ, книгъ „По бѣлу свѣту“, „Фабричный округъ“, „Фабричный рабочий“, „Вопросы общественнаго здоровья“, „Фабричная гигиена“, „біографія Джапнера“, (въ „Біогр. библ. Павленкова“) и К. В. Воиновъ сотрудникъ „Екатериносл. Губернск. Вѣдом.“. На городскомъ же кладбищѣ покоится прахъ А. Л. Караваева, лидера трудовиковъ во 2-й Государственной Думѣ и автора ряда брошюръ по земельному вопросу и знаменитаго доктора гуманиста И. В. Лешко-Попеля. На Севастопольскомъ кладбищѣ похороненъ въ 1893 г. (могила его затерялась) извѣстный малорусскій этнографъ и малорусскій поэтъ Ив. И. Манчжура. Лучшіе стихи его вышли въ 1889 году подъ заглавіемъ „Степові спивы та думи“.

ПАМЯТНИКИ.

Памятникъ Екатерины II. Самый величественный памятникъ находится противъ Собора въ Екатерининскомъ скверѣ. Это памятникъ Екатерины II. Памятникъ былъ заказанъ Потемкинымъ въ Берлинѣ еще въ 1782 году. Какими то невѣдомыми путями онъ оказался въ Петербургѣ на заводѣ Берда. Здѣсь его открылъ Екатеринославскій помѣщикъ г. Коростовцевъ. Памятникъ былъ приобрѣтенъ Екатеринославскимъ дворянствомъ и поставленъ на мѣсто въ 1846 году. Статуя имѣетъ 4½ арш. въ высоту и представляетъ императрицу въ римскомъ панцырѣ съ короной на головѣ, въ длинной тогѣ. Какъ видно изъ надписи на статуѣ ее слѣпилъ Мейеръ, отлилъ Наукишъ, отдѣлалъ Мельцеръ.

Царицына Миля. Такъ называется памятникъ, поставленный кн. Потемкинымъ въ день закладки Собора. Миля стояла на высокомъ курганѣ. Въ 1835 г. курганъ срытъ, Миля обложена камнемъ и обнесена рѣшеткой; памятникъ сооруженъ возлѣ собора.

Коложка. Въ самой оградѣ собора за алтаремъ на томъ самомъ мѣстѣ, гдѣ былъ заложенъ соборъ, находится дру-

гой памятникъ. На четырехугольномъ гранитномъ пьедесталѣ, къ которому ведутъ три ступеньки изъ плитняка, стоитъ колонка, взятая, какъ написано на памятникѣ, изъ древнаго Херсонеса Таврическаго.

Памятники—бюсты Александру I и Александру II находятся первый противъ Собора, второй на зданіи 1-го Коммерческаго Училища.

Памятникъ Л. Глобъ. Въ городскомъ саду въ правой части сада находится памятникъ запорожцу Л. Глобъ, которому, по преданію принадлежала значительная часть того мѣста, гдѣ теперь находится Екатеринославъ. Въ томъ самомъ мѣстѣ, гдѣ находится памятникъ, Глоба будто и похороненъ.

Памятникъ А. С. Пушкину. Памятникъ А. С. Пушкину сооруженъ въ 1901 году въ той части военной улицы, которая теперь называется Пушкинскимъ Проспектомъ. Памятникъ представляетъ грандіозный пьедесталъ съ поставленнымъ на немъ чугуннымъ бюстомъ знаменитаго поэта.

Памятникъ Н. В. Гоголю. На бульварѣ, примыкающемъ непосредственно къ коммерческому училищу, возвышается небольшой памятникъ—бюстъ Н. В. Гоголя. Воздвигнуть онъ на средства учениковъ и учителей Коммерческаго училища.

САДЫ.

Потемкинскій садъ.

Самый интересный изъ всѣхъ садовъ, интересный, какъ въ историческомъ и археологическомъ, такъ и въ эстетическомъ отношеніи это такъ называемый Потемкинскій садъ, примыкающій къ дворцу кн. Потемкина и тянущійся на огромномъ разстояніи, какъ вглубь, такъ вдоль берега Днѣпра. Это самое живописное мѣсто въ Екатеринославѣ. Отсюда съ высокихъ точекъ сада, съ холмовъ, открываются виды на Днѣпръ, на его изгибы, на острова, на немъ расположенныя, на степь убѣгающую далеко вдаль, на Екатеринославъ, расположенный у берега, на желѣзнодорожный мостъ. Отсюда при хорошей погодѣ видны поселки Амуръ, Нижнеднѣпровскъ, Мануиловка, мѣстечко Игрень. Весь садъ

представляетъ неровную поверхность со скалами, то обрывистыми, то отлогими къ Днѣпру. Въ иныхъ мѣстахъ садъ обрывается пропастями. На всемъ своемъ протяженіи садъ пересѣченъ ридомъ балокъ, обрывовъ. Вся огромная территория сада покрыта густой растительностью: здѣсь много акацій, дубовъ, кленовъ, шелковицы, вяза и сирени; есть много каштановыхъ деревьевъ. Пышный коверъ зелени и степныхъ цвѣтовъ покрываетъ весь садъ отъ одного его конца до другого. Садъ напоенъ ароматомъ свѣжей травы, милліоновъ ромашекъ и мяты, то одуряющимъ запахомъ сирени и акаціи. Весной въ концѣ апрѣля и въ теченіе всего мая это самое восхитительное время. Сотни и тысячи екатеринославцевъ тянутся сюда, располагаясь на травѣ подъ деревьями, на „горкахъ“, ослѣпляя весь берегъ и днѣпровскія скалы.

Островъ, расположенный противъ Потемкинскаго сада, называется Богомоловскимъ. Проливъ Днѣпра, отдѣляющій садъ отъ острова, любимое мѣсто катанія. Проливъ часто усыпанъ сотней лодокъ.

Не менѣе памятенъ садъ въ историческомъ отношеніи. Это—то самое мѣсто куда во второй половинѣ XVIII столѣтія явился полковой есаулъ Лазарь Глоба вмѣстѣ съ цѣлой группой запорожцевъ. Тамъ, гдѣ теперь Потемкинскій дворецъ, онъ разбилъ нѣсколько куреней. Большой любитель садоводства, онъ соблазнился мыслью развести здѣсь садъ. Вмѣстѣ съ другими запорожцами Коржой и Каплуномъ онъ взялся за работу и положилъ начало Потемкинскому саду. Въ 1806 г. по указу Александра I въ Потемкинскомъ саду началась посадка фруктовыхъ деревьевъ. Остатки ихъ до сихъ поръ сохранились.

Благодаря изысканіямъ такихъ специалистовъ, какъ проф. Антоновичъ, гр. Уваровъ, Мельникъ и Синявскій, Потемкинскій садъ приобрѣлъ интересъ въ чисто археологическомъ отношеніи. Рядъ раскопокъ обнаружилъ здѣсь пещеры, каменные молоты, остатки древнихъ сосудовъ, характерные черепки, каменные стрѣлы, ножи и проч. Въ послѣдніе годы музей А. Н. Поля обогатился цѣлой коллекціей реликвій, обнаруженныхъ въ Потемкинскому Саду. Здѣсь оказались остатки самыхъ различныхъ періодовъ

жизни человѣчества; каменнаго и бронзоваго вѣковъ, скиѣскаго періода и античной культуры и также остатки запорожскаго быта.

Очевидно, что Потемкинскій садъ былъ тогда то центромъ древнѣйшаго населенія. О Богомоловскомъ островѣ, расположенномъ противъ сада, также имѣются свѣдѣнія восходящія къ глубокой древности.

Городской или казенный садъ. Городской садъ находится въ центрѣ города. Въ настоящее время онъ занимаетъ сравнительно небольшую территорию, правильно распланированную съ симметрично расположенными аллеями. Въ саду лѣтній театръ, сооруженный городскимъ управленіемъ въ 1904 году, 2 большихъ курзала и нѣсколько павильоновъ для пива, мороженого, кегель-бана и проч. За садомъ теперь тщательный уходъ. Имѣется нѣсколько цвѣтниковъ, а въ концѣ его питомникъ. Въ восточной части сада памятникъ основателю его Глобѣ.

Технический садъ. Непосредственно къ городскому саду примыкалъ такъ называемый Технический садъ, закрытый для публики. Этотъ садъ не былъ такъ благоустроенъ, какъ городской, но былъ живописнѣе его. Деревья то цѣлыми группами, то цѣлыми аллеями неправильно были разсѣяны по всему саду. Въ противоположность городскому саду здѣсь было много плодовыхъ деревьевъ и большой прудъ, на которомъ зимой устраиваютъ катокъ. Много травы, много степныхъ цвѣтовъ и тополей.

Въ концѣ XVIII столѣтія оба сада составляли одинъ необъятный садъ, тянувшійся въ длину на 500, а въ глубину на 175 сажень. Какъ и Потемкинскій онъ былъ насаженъ запорожцемъ Глобой. Послѣ смерти Глобы садъ былъ взятъ гъ казну. Въ 1817 году въ саду было устроено училище садоводства, существовавшее недолго. Въ 1842 году основано второе училище, существовавшее до 1858 года. Въ этомъ году училище упразднено и садъ раздѣленъ на двѣ части; городской и техническій. Въ 1895 году въ техническомъ саду вновь открыта школа садоводства и огородничества.

За все время своего существованія садъ пережилъ блестящую эпоху расцвѣта, когда находился въ завѣдываніи

садовода Гумтела изъ Мангейма. Управляя садомъ съ 1817 по 1848 года, онъ его сдѣлалъ лучшимъ въ Новороссійскомъ краѣ. Слава его была настолько общеизвѣстна, что когда въ двадцатыхъ годахъ на югъ Россіи пріѣхали квакеры для ознакомленія съ ученіемъ молоканъ и духоборовъ, то квакеры по дорогѣ въ Америку посѣтили садъ. Онъ имъ настолько понравился, что они выслали Гумтелю изъ родины богатую коллекцію саженцевъ американскихъ деревьевъ. Специалисты указываютъ въ саду нѣсколько уцѣлѣвшихъ деревьевъ американской породы. Въ настоящее время садъ на половину вырубленъ и занятъ зданіями бывшей въ 1910 г. выставки.

Яковлевскій скверъ. Яковлевскій скверъ расположенъ недалеко отъ городского сада противъ бульвара. Это густо разросшійся садикъ, расположенный въ низкомъ мѣстѣ. Недавно это былъ обширный пустырь. На немъ до 40-хъ годовъ была тюрьма, та самая тюрьма, откуда во время пребыванія А. С. Пушкина въ Екатеринославѣ, былъ совершенъ арестантами замѣчательный побѣгъ, послужившій знаменитому поэту сюжетомъ для поэмы „Братья разбойники“.

Въ концѣ 80-хъ годовъ въ честь бывшего головы И. М. Яковлева городское управленіе насадило скверъ. Скверъ будетъ вѣроятно отведенъ подъ храмъ имени Романовыхъ.

Успенская роща. Почти такой-же величины скверъ, болѣе древняго происхожденія, тянется за Успенской церковью. Здѣсь много акаци и сиреневыхъ кустовъ. Въ центрѣ садика сооруженъ крестъ, на мѣстѣ бывшей здѣсь когда-то церкви.

Екатерининскій скверъ. Екатерининскій скверъ находится въ центрѣ Соборной площади. Это одинъ изъ старѣйшихъ садиковъ, очень густо разросшійся. Въ скверѣ много акции и сиреневыхъ кустовъ. Въ центрѣ сквера находится памятникъ Екатеринѣ II.

Монастырскій лѣсъ. Монастырскій лѣсъ занимаетъ обширную территорию и примыкаетъ непосредственно къ Тихвинскому женскому монастырю. Лѣсъ этотъ едва ли не искусственно насажденъ и представляетъ въ степной мѣстности роскошнѣйшій оазисъ. Онъ весь пересѣченъ рядомъ овраговъ и балокъ и крайне живописенъ своей первобытностью.

Пространство Екатеринославской губерніи по уѣздамъ, по даннымъ статистическаго обслѣдованія.

Наименованіе уѣздовъ	Пространство по уѣздамъ	
	Десятинъ	Квадратн. верстъ
Верхнеднѣпровскій	642855,90	8089
Екатеринославскій	682425,40	6551
Новомосковскій	598451,13	5745
Павлоградскій	800293,04	7683
Александровскій	896125,00	8602
Маріупольскій	833836,55	8017
Бахмутскій	835178,38	8018
Славяносербскій	462214,35	4437
ИТОГО	5751379,75	55213

СПИСОКЪ

промышленныхъ заведеній Екатеринославской губерні подчиненныхъ
надзору фабричной инспекціи.

Наименованіе промышленнаго заведенія и фамилія владѣльца	Мѣстонахожде- ніе промышлен- наго заведенія	Ближайшія къ промышленному заведенію почт.- тел. станціи
ГРУППА I.		
Ситце-набивная фабрика Еромицкаго и Венгеровскаго	г. Павлоградъ.	Павлоградъ.
ГРУППА II.		
Фабрика прессоваго сукна Луганской Мануфактуры	г. Луганскъ.	Луганскъ.
ГРУППА V.		
Красильный заводъ Ласкаваго	г. Екатериносл.	Екатеринославъ.
ГРУППА VI.		
Типографія С. И. Пенякова	п. Юзовка, Бах. у.	Юзовка.
„ П. В. Зозули	Тоже.	Тоже.
„ Мосякова	Тоже.	Тоже.
„ бр. Паперныхъ	Тоже.	Тоже.
„ А. Р. Грилихеса	гор. Бахмутъ.	Бахмутъ.
„ Новикова	Тоже.	Тоже.
„ Житомирскаго	гор. Луганскъ.	Луганскъ.
„ Гаммерштейна	Тоже.	Тоже.
Типографія и фото-литогр. Сатановскаго	г. Екатериносл.	Екатеринославъ.
„ „Южная Заря“	Тоже.	Тоже.
„ Копылова	Тоже.	Тоже.
„ Нусенсона	г. Новомосков.	Новомосковскъ.
Фабрика папирной бумаги Новодворскаго	г. Екатериносл.	Екатеринославъ.
Гильзовая фабрика Геллера	Тоже.	Тоже.
Типографія Копкина	г. Мариуполь.	Мариуполь.
„ Штерна	г. Александров.	Александровскъ.
„ Торговицкой	Тоже.	Тоже.
„ Гольдрина	гор. Мариуполь.	Мариуполь.
„ М. Мазанкова	м. Никополь Е. г.	Никополь.
„ И. В. Кобзаря	г. Екатериносл.	Екатеринославъ.
„ Ив. Тищенко	Тоже.	Тоже.
„ Лифшица и Шимковича	г. Новомосков.	Новомосковскъ.
„ Сандомирскаго	г. Александров.	Александровскъ.
„ Эккеля и Старцевскаго	Тоже.	Тоже.
„ при школѣ глухонѣмыхъ	Тоже.	Тоже.

Наименованіе промышленнаго заведенія и фамилія владѣльца	Мѣстонахожденіе промышленнаго заведенія	Ближайшія къ промышленному заведенію почт.-тел. станціи
Типографія Бѣликова	г. Александр.	Александровскі.
„ т-ва Вальдштейнъ и С-нъ.	г. Бахмутъ.	Бахмутъ.
„ И. Р. Грилихеса	Тоже.	Тоже.
„ И. Коганъ	г. Екатериносл.	Екатеринославъ
„ Кудрявицкаго	Тоже.	Тоже.
„ Андрущенко	Тоже.	Тоже.
ГРУППА VII.		
Лѣсопильный заводъ Ф. Палѣя	Тоже.	Тоже.
Лѣсопильный заводъ Ш. З. Гурарія	Тоже.	Тоже.
Лѣсопильный заводъ І. Я. Фаста	Тоже.	Тоже.
„ „ насл. Г. и Я. Розенбергъ	Тоже.	Тоже.
„ „ Гусмана	Тоже.	Тоже.
„ „ А. М. Каганъ	Тоже.	Тоже.
„ „ Синьберга	Тоже.	Тоже.
Лѣсоп. зав. Сандомирскаго и Ефанова	Тоже.	Тоже.
„ „ Копылова и Шершевера	Тоже.	Тоже.
„ „ Днѣпровской трудовой артели	пос. Амуръ.	Нижнеднѣпров.
„ „ Бр. Гурѣвыхъ	г. Екатериносл.	Екатеринославъ
„ „ Ф. Ф. Мовчановскаго	г. Александров.	Александровскі
„ „ Еромицкаго	с. Литвиновка.	—
„ „ Ш. З. Гурарія	пос. Амуръ.	Н.-днѣпровскі
„ „ Е. М. Левензона	г. Ека-славъ.	Екатеринославъ
„ „ Кагана и Локшина	Тоже.	Тоже.
„ „ Бр. Венгеровскихъ	Тоже.	Тоже.
„ „ Т. А. Алексѣевой	Тоже.	Тоже.
„ „ Ш. З. Гурарія	с. Кайдаки.	Кайдаки.
„ „ Бр. Дикъ	с. Цар.-Прист.	Екатеринославъ
„ „ Бр. Педенко	м. Никополь.	Никополь.
„ „ граф. Воронцовой-Дашковой	х. „Межирѣчь“	Павлоградъ.
„ „ Аптекмана	г. В.-днѣпров.	В.-Днѣпровскі.
„ „ Двоскина	пос. Амуръ.	Н.-днѣпровскі.
Мебельная фабрика Новодворскаго	г. Ека-славъ.	Екатеринославъ
Акц. О-ва Шпалопрониточныхъ заводовъ системы Ю. Рютгерса	г. Павлоградъ.	Павлоградъ.
ГРУППА VIII.		
Н.-днѣпровскій заводъ О-ва Русск. трубо-прокатн. заводовъ	Н.-днѣпровскі.	Н.-днѣпровскі.
Торецкаго сталелитейн. и мех. О-ва	ст. Дружковка.	Дружковка.
Проволочно-гвоздильн. зав. В. Г. Французова	гор. Бахмутъ.	Бахмутъ.
Донецкаго металлург. О-ва Штампованія	Н.-днѣпровскі.	Н.-днѣпровскі.
Желѣзопрокатный зав. его-же	Тоже.	Тоже.
Нижнедн. печной заводъ	Тоже.	Тоже.
Гвоздильн. заводъ Акціон. О-ва Русской желѣзн. промышл.	Тоже.	Тоже.
Дебальцев. механ. зав.	Дебальцево.	Дебальцево.
О-ва Луганск. литейн. зав.	Усп.-Козловск.	Усп.-Козловск.
Механическій заводъ бр. Вендеровичъ	м. Ивановка.	Ивановка.

Наименованіе промышленнаго заведенія и фамилія владѣльца	Мѣстонахожденіе промышленнаго заведенія	Ближайшія къ промышленному заведенію почт. тел. станціи
Механич. зав. Васильева, ар. бр. Гранье . . .	ст. Алмазная.	Алмазная Е.ж.д.
Чугунолитейный заводъ Ф. Комникъ . . .	г. Ека-славъ.	Екатеринославъ
" " " бр. Вараксиныхъ . . .	гор. Бахмутъ.	Бахмутъ.
Чугуномеханическій зав. Ю. Ф. Легина . . .	кол. Лиховка.	Желанная.
Чугунолитейный заводъ Р. Н. Генефельда . . .	Лоз.-Павловка.	Лозов.-Павлов.
Машиностроительный зав. Генефельда . . .	Варварополье.	Тоже.
" " " Боссе	Юзовка, Бах. у.	Юзовка.
Механич. зав. Имбердиса	к. Нью-Йоркъ.	Нью-Йоркъ.
Заводъ земл. машинъ Я. Г. Нибура	Тоже.	Тоже.
Русское О-во машиностр. зав. Гартмана . . .	г. Луганскъ.	Луганскъ.
Заводъ земл. машинъ бр. Лащаверь	г. Екат-славъ.	Екатеринославъ
Фабрика металлич. издѣлій „Шла“	Тоже.	Тоже.
Луганскія эмалиров. мастерск.	гор. Луганскъ.	Луганскъ.
Слесарно-рѣшет. заведеніе Ш. Шейна	г. Екате-славъ.	Екатеринославъ
Кузнечно-брич. маст. П. М. Кальницкаго . . .	с. Васильевка.	Васильевка.
Механич. завед. Леппа и Вальмана	с. Шенвизе.	г. Александр.
Машиностр. заводъ Мошкевича	г. Мариуполь.	Мариуполь.
Заводъ землед. маш. Г. Н. Балжи	с. Ново Карак.	г. Александр.
" " " Я. Я. Кригера	с. Гуляй-Поле.	Гуляйполе.
" " " Кернера и С-я	Тоже.	Тоже.
" " " Г. Д. Нейфельда	ст. Софiевка.	Софiевка.
" " " А. Я. Копа	с. Шенвизе.	г. Александр.
" " " Гильденбранда и Приса	Тоже.	Тоже.
Скелеватскій машиностр. зав. Я. Янца	х. Скелеватскій	Тоже.
Механическая маст. Леппа и Вальмана	с. Шенвизе.	Тоже.
Александровская машиностроительная К ⁰ . . .	г. Александров.	Тоже.
Бричечная мастерская С. О. Чудновскаго . . .	Тоже.	Тоже.
Заводъ землед. маш. н-ковъ Кацена	Тоже.	Тоже.
" " " Бадовскаго	Тоже.	Тоже.
" " " О. Ф. Циглера	Тоже.	Тоже.
" " " Д. Я. Мознайма	Тоже.	Тоже.
Бричечная мастерская А. В. Медвѣдкова . . .	Тоже.	Тоже.
Каретная фабрика А. А. Унгера	с. Кичкась.	Хортица.
Екатеринославскій трубопрокатный заводъ . . .	г. Екате-славъ.	Екатеринославъ
Механ. зав. Ремпеля и К ⁰	с. Павловка.	Никополь.
" " бр. Каршевскихъ	м. Никополь.	Тоже.
" " и зав. землед. машинъ Фрезе	с. Зеленополе.	В.-днѣпровскъ.
Заводъ землед. маш. Шульца	с. Павловка.	Хортица.
" " " А. Копа	с. Хортица.	Тоже.
" " " Гильденбранда и Приса	Тоже.	Тоже.
" " " Леппа и Вальмана	Тоже.	Тоже.
Чугунолит. зав. Нибура	к. Нью-Йоркт.	Нью-Йоркъ.
Заводъ землед. машинъ А. Я. Копа	с. Кичкась.Е.у.	Хортица.
Чугунолит. и машиностроит. заводъ т-ва „Машинорудъ“	г. Екат-славъ.	Екатеринославъ
Арматурный заводъ М. Щепанкевичъ	Тоже.	Тоже.
Фабрика проволоки. издѣл. Альтера С-вей . . .	Тоже.	Тоже.
Чугунолит. заводъ М. Н. Рѣдькина	с. Алексѣевка.	—
Механ. мастерская Леппа и Вальмана	г. Павлоградъ.	—

Наименованіе промышленнаго заведенія и фамилія владѣльца	Мѣстонахожденіе промышленнаго заведенія	Ближайшія къ промышленному заведенію почт.-тел. станціи
Центральная электрическая станція . . .	г. Екат-славъ.	Екатериносл.
Бельгійскій трамвай Анонимаго О-ва . . .	Тоже.	Тоже.
Заводъ землед. маш. Я. Ф. Пшеничнаго . . .	ст. Просян. А. у.	Просяная, Е. д.
" " " М. Кацена	г. Алекс-вскъ.	Александровск.
" " " Х. Р. Мознайма	Тоже.	Тоже.
Заводъ ковкаго чугуна Копа и Гелькера . . .	г. Мариуполь.	Мариуполь.
Механическій заводъ Барягина	Никополь, Е. у.	Никополь.
Арматурный заводъ Э. К. Варшавскаго . . .	г. Екат-славъ.	Екатериносл.
Механич. зав. Захарова	г. Павлоградъ.	Павлоградъ.
Фабрика бричекъ Маразинеръ	Тоже.	Тоже.
Котельная мастереккая Вавинкенроа . . .	с. Верхнее, Б. у.	Любимов. постъ
Проволочн. гвозд. заводъ Урденкена и Дюшасана	г. Бахмутъ.	Бахмутъ.
Екатеринославскій 2-й городской трамвай	г. Екат-славъ.	Екатериносл.
Заводъ сельско-хоз. маш. К. К. Мартенса	с. Кичкасъ, Е. у.	Хортица.
Цинковальня и лудильный заводъ Н. И. Немировскаго	г. Екат-славъ.	Екатериносл.
Слесарная мастер. Вердникова	г. Мариуполь.	Мариуполь.
Машиностр. заводъ Владимиро-Львова Т-ва	г. Алекс-вскъ.	Александровск.
Заводъ земледѣл. маш. при Александров. школѣ глухонѣмыхъ	Тоже.	Тоже.
Токарно-механическ. маст. „Южное Т-во Трудъ“ Радомысленскаго, Сигалова и Шуръ	г. Екат-славъ.	Екатериносл.
Машиностроительн. заводъ А. В. Эльготъ	Тоже.	Тоже.
Заводъ чугуна издѣлій Акц. О-ва „Сиріусъ“	Н.-днѣпровскъ.	Н.-днѣпровскъ.
Днѣпровскій Гвоздильный заводъ	Тоже.	Тоже.
Чугунно-литейный заводъ Гуткина	г. Луганскъ.	Луганскъ.
Чугунно-лит. зав. Хельстрема и Морозова	г. Екате-славъ.	Екатеринославъ
Заводъ землед. машинъ „Александровской Трудовой Артели“	г. Александр.	Александровскъ
Чугуннолитейный заводъ бр. Ривкинъ . . .	г. Павлоградъ.	Павлоградъ.
Чуг.-лит. и мех. зав. Баллодъ и Чудиновъ	г. Луганскъ.	Луганскъ.
" " " фонъ-С. А. Геллера	ст. Енакіево.	Енакіево.
Механическая мастерская Минаковыхъ . . .	г. Луганскъ.	Луганскъ.
ГРУППА IX.		
Бутылочный заводъ О-ва Донецкихъ стекольн. и химическихъ заводовъ	Константин. Б. у.	Константин.
Зеркальный заводъ Анонимаго О-ва	Тоже.	Тоже.
Стекольный заводъ О-ва Донецкихъ Стекольныхъ и химическихъ заводовъ	Тоже.	Тоже.
Бутылочный заводъ бр. Сандомирскихъ . . .	ст. Пологи, Е. д.	—
Заводъ огнеупорныхъ издѣлій Жоржъ Даллеманъ	Час.-Яръ, Б. у.	Бахмутъ.
Заводъ огнеупорныхъ изд. Ковалевскаго . . .	Тоже.	Тоже.
Огнеупорный заводъ Торецкаго О-ва	Константин. Б. у.	Константинов.
Заводъ огнеупорн. изд. Криничанскаго О-ва	ст. Криничная.	ст. Криничная.
Заводъ огнеупорныхъ изд. А. Кустодисъ . . .	Дружков., Б. у.	Дружковка.
Заводъ гончарн. трубъ	Желанная, Б. у.	ст. Желанная.

Наименованіе промышленнаго заведенія и фамилія владѣльца	Мѣстонахожденіе промышленнаго заведенія	Ближайшія къ промышленному заведенію почт.-тел. станціи
Кирпичный заводъ Г. Бабицкаго	г. Екат-славъ.	Екатериносл.
„ „ Герливанова	г. Луганскъ.	Луганскъ.
„ „ А. Г. Бадодина	г. Бахмутъ.	Бахмутъ.
„ и черепичн. зав. Любицкаго	Тоже.	Тоже.
„ „ Ф. В. Зехова	Тоже.	Тоже.
Кирпичный зав. Паланта	Тоже.	Тоже.
„ „ М. Б. Французова	Тоже.	Тоже.
„ „ Унгера	Нью-Йоркъ Б. у.	Нью-Йоркъ.
„ „ Г. Д. Феттеръ	Константин. Б.у.	Константинов.
Кирпичный заводъ М. И. Венгеровскаго	г. Бахмутъ.	Бахмутъ.
„ „ бр. Рабиновичи	г. Екате-славъ.	Екатеринославъ
„ „ Майданскаго	Тоже.	Тоже.
Огнеупорный заводъ „Ростъ“ ар. Линской Екатеринославскаго О-ва для производств. силикатн. кирпича	ст. Часовъ-Яръ	Бахмутъ.
Кирпичный зав. С. Брука	п. Н.-днѣпров.	Н.-днѣпровскъ.
„ „ Френкеля	г. Екате-славъ.	Екатеринославъ
„ „ Миргородскаго	Тоже.	Тоже.
Алебастр. зав. Гольдрина и Крамарева	Славгородъ.	Славгородъ.
„ „ А. Токарева	ст. Паласная.	Попасня Ю.ж.д.
„ „ М. Французова	гор. Бахмутъ.	Бахмутъ.
„ „ администрац. по дѣл. Новикова	ст. Никитовка.	ст. Никитовка.
„ „ А. М. Французова	гор. Бахмутъ.	Бахмутъ.
„ „ Коссича и Богомолова	ст. Деконская.	ст. Деконская.
„ „ Акц. О-ва Декон. завода	Тоже.	Тоже.
Каолиновый заводъ В. О. Ауге	Тоже.	Тоже.
Заводъ огнеупорн. и керамическихъ прод. Новаго Анонимнаго О-ва	ст. Просяная.	ст. Просяная.
Кирпично-черепичн. заводъ Хараджаева	с. Владимиров.	Мало-Михайл.
Заводъ огнеупорныхъ издѣлій Красногорскаго О-ва	г. Мариуполь.	Мариуполь.
Алебастр. заводъ Гершковича	д. Красногоров.	Старо-Михалов.
Кирпичн. заводъ н-ковъ Кудрявцевыхъ	ст. Деконская.	ст. Деконская.
„ „ Чечика	г. Екате-славъ.	Екатеринославъ
„ „ Моцкина	Тоже.	Тоже.
Бутылочный, кирпичный и алебастров. зав. Акц. О-ва Е. М. Фарке	Тоже.	Тоже.
Кирпично-череп. зав. Н. А. Науменко и К ^о	гор. Бахмутъ.	Бахмутъ.
Кирпичный заводъ М. А. Телесницкой	с. Верхнее, Б.у.	Любим. постъ.
„ „ Д. А. Литаяева	с. Воскресенск.	г. Павлоградъ
Алебастр. „ А. М. Французова	гор. Луганскъ.	Луганскъ.
„ „ н-въ Французовыхъ	г. Бахмутъ.	Бахмутъ.
Фабрика цементн. издѣлій Шенвельдера	Тоже.	Тоже.
Кирпичный зав. Островскаго	г. Мариуполь.	Мариуполь.
„ „ Федотова и Шейдакова	Тоже.	Тоже.
„ „ А. Р. Пенцлина	Тоже.	Тоже.
„ „ бр. Корольковыхъ	Тоже.	Тоже.
„ „ Трусова	м. Никополь.	Никополь.
	Тоже.	Тоже.

Наименованіе промышленнаго заведенія и фамилія владѣльца	Мѣстонахожденіе промышленнаго заведенія	Ближайшія къ промышленному заведенію почт.-тел. станціи
Кирпичный зав. Ерпулева	м. Никополь.	Никополь.
„ „ Вибе и Дика	Тоже.	Тоже.
„ „ Дрянный и К ^о	Тоже.	Тоже.
„ „ А. А. Минаева	г. Александров.	г. Александр.
„ „ Д. А. Минаева	Тоже.	Тоже.
„ „ Д. А. Минаева	Тоже.	Тоже.
„ „ Щекотихина	Тоже.	Тоже.
„ „ Гюбертъ и Вибе	Тоже.	Тоже.
„ „ В. И. Примакова	Тоже.	Тоже.
„ „ Воробьева	гор. Мариуполь.	Мариуполь.
„ „ Ликаки	Тоже.	Тоже.
„ „ И. С. Горенштейна	Тоже.	Тоже.
Заводъ силикатнаго кирпича т-ва Бергенъ, Завацкій и К ^о	Тоже.	Тоже.
Силикатный заводъ Е. Л. Криштафовича и Васильева	г. Павлоградъ.	Павлоградъ.
Кирпичный заводъ С. Е. Душнова	г. Ека-славъ.	Екатеринославъ
Стекольный зав. Лукашевичъ и Левитинъ	с. Лисичанскъ.	Лисичанскъ.
Кирпичный зав. Манцевича и Конкина	ст. Скотоватая.	Скотоватая.
Т-во Никитовскихъ цементныхъ заводовъ	Горловка.	Горловка.
Алебастровая мельница Г. Иванова	ст. Попасная.	Попасная.
Алебастровый заводъ бр. Гершковичъ	ст. Деконская.	Деконская.
Такой-же Е. Пѣшикова	хут. Ясногород.	х. Ясногород.
Кирпичный зав. Апалькова-Толкачева	г. Екатериносл.	Екатеринославъ
„ „ бр. Гвоздевыхъ	Тоже.	Тоже.
„ „ Пеннеръ и К ^о	с. Канцеровка.	с. Канцеровка.
„ „ Шустермана	г. Ека-славъ.	Екатеринославъ
„ „ М. С. Брука и К ^о	г. Александров.	Александровскъ
„ „ И. В. Малѣева	Тоже.	Тоже.
„ „ Л. М. Гольдштейна	г. Екате-славъ.	Екатеринославъ
Т-во для производства портландт. пемента	ст. Путепров.	ст. Путепров.
Известковый заводъ Д. Трахтерева	ст. Попасная.	ст. Попасная.
ГРУППА X.		
Мыловаренный зав. Голяшкина, арендаторъ Рубинштейнъ	г. Екатериносл.	Екатеринославъ
Фабрика туалет. мыла И. И. Тевса, аренд. Пеннеръ и Юцакъ	Тоже.	Тоже.
Мылов. заводъ Тевса, аренд. Либерманъ	Тоже.	Тоже.
ГРУППА XI.		
Мельница В. Санпитера	г. Луганскъ.	Луганскъ.
„ И. И. Тиссена	г. Екат-славъ.	Екатеринославъ
„ М. А. Дунаевского	Тоже.	Тоже.
„ Палѣя, аренд. Грозубинскій	Тоже.	Тоже.
„ М. И. Любового	г. Луганскъ.	Луганскъ.
„ Г. А. Герцена	к. Нью-Йоркъ.	Нью-Йоркъ.
„ наслѣдниковъ Подольскихъ	г. Павлоградъ.	Павлоградъ.
„ Т. А. Уманскаго	г. Новомосков.	Новомосковскъ.

Наименованіе промышленнаго заведенія и фамилія владѣльца	Мѣстонахожденіе промышленнаго заведенія	Ближайшія къ промышленному заведенію почт. тел. станціи
Мельница Звенигородскаго и Шпомокара	г. Новомоск.	Новомосковскъ.
„ И. Е. Шифрина	г. Павлоградъ.	Павлоградъ.
„ П. Г. Фаста	с. Хортица.	Хортица.
„ Я. В. Венгровскаго	г. Павлоградъ	Павлоградъ.
„ С. Н. Балабана	Тоже.	Тоже.
„ отдѣл. гос. банка, арен. братья Шифрины	г. Ека-славъ.	Екатеринославъ
„ В. А. Бишлера	ст. Лозовая.	ст. Лозовая.
„ Бр. Шифриныхъ	г. Екате-славъ.	Екатеринославъ
„ наслѣдниковъ Розенберга	Тоже.	Тоже.
„ Касдорфа	Кондратьевка.	Бахмутъ.
„ И. Ф. Верпста	Славгородъ.	Славгородъ.
„ Г. Г. Тевса	г. Екате-славъ	Екатеринославъ
„ Макарова	г. Бахмутъ.	Бахмутъ.
„ Копылова и Шершевера	г. Екате-славъ.	Екатеринославъ
„ Тор. дома Гейнрихса и Андреса Животинскаго	к. Михайловка.	Желанная.
„ Авдотьино, Б. у.	Авдотьино, Б. у.	Авдотьино.
„ Еромицкаго и Венгеровскаго	г. Павлоградъ.	Павлоградъ.
„ И. А. Роговскаго	п. Гришино.	Гришино.
„ Бр. Геккеръ	Тоже.	Тоже.
„ и макарон. фаб. Макарова	г. Бахмутъ.	Бахмутъ.
„ и маслобойня бр. Украинскихъ	м. Ивановка.	Ивановка.
„ Гулубева, аренд. Герберъ	Александровское	г. Луганскъ.
„ Духая и Мадонъ Оглы	Енакіево.	Енакіево.
„ Бурая	х. Щербиновск.	Щербиновск.
„ Г. Шахновича	гор. Луганскъ.	Луганскъ.
„ В. В. Фризена	к. Кондратьев.	Бахмутъ.
„ Г. Д. Эккерта	Тоже.	Тоже.
„ Г. Д. Феттера	с. Константин.	Константиновка
„ М. Филлиповой	п. Юзовка.	Юзовка.
„ П. Г. Унгера	к Нью-Йоркъ.	Нью-Йоркъ.
„ Г. Г. Ремпеля	Тоже.	Тоже.
„ П. П. Дика	Тоже.	Тоже.
„ Бр. Зименсъ	Тоже.	Тоже.
„ А. М. Трегубова	гор. Мариуполь	Мариуполь.
„ С. И. Гофа	Тоже.	Тоже.
„ Кернера и С-вья	с. Гуляй-Поле.	Гуляйполе.
„ №№ 2, 3, 4, 6, 7, 10 Нибора и Ко.	г. Александр.	Александровскъ
„ Г. Я. Классена	Тоже.	Тоже.
„ Бр. Гезе	г. Екат-славъ.	Екатериносл.
„ Геккера	Тоже.	Тоже.
„ Бр. Рабиновичъ	г. Бахмутъ.	Бахмутъ.
„ Гладченка	с. Конст., Ек. у.	Константин.
„ Николайпольскаго Товарищества	ст. Удачная.	ст. Удачная.
„ Звенигородскаго, арен. Шуба	г. Павлоградъ.	Павлоградъ.
„ Нѣмецкаго мукомольнаго Т-ва	ст. Межевая.	Межевая.
„ Прицка и С-вья	ст. Красноав.	Красноавл.
„ Бр. Редеконъ	г. Бахмутъ.	Бахмутъ.
„ П. Г. Дика	с. Горловка.	Горловка.

Наименованіе промышленнаго заведенія и фамилія владѣльца	Мѣстонахожденіе промышленнаго заведенія	Ближайшія къ промышленному заведенію почт.-тел. станціи
Мельница Т-ва „Фохтъ и К“	п. Гришино.	Гришино.
„ Александров. мукомольнаго Т-ва	г. Алекс-вскъ.	Александровск.
„ В. Б. Обугова	с. Павловка.	Хортица.
„ Ш. З. Гурарія	г. Екат-славъ.	Екатериносл.
„ Сандомирскаго и Ефанова	Тоже.	Тоже.
„ И. И. Фаста	Тоже.	Тоже.
„ Звенигородскаго	Тоже.	Тоже.
„ Ф. Левензона, арен, Манзонъ	Тоже.	Тоже.
„ Кичкасскаго мукомольн. Т-ва	с. Кичкасъ, Е. у.	Хортица.
„ 1-я Мартенса	Тоже.	Тоже.
„ 2-я Мартенса	Тоже.	Тоже.
„ Н. В. Гардера	с. Павловка.	Тоже.
„ Г. Ф. Дика	с. Канцеровка.	Тоже.
„ А. А. Нибура	с. Хортица.	Тоже.
„ Я. А. Нибура	Тоже.	Тоже.
„ №№ 1, 2, 3 Т-ва Нибура Г. А.	Тоже.	Тоже.
„ бр. Гейрихсъ	Тоже.	Тоже.
„ бр. Гейрихсъ, Бергена и Мартенса	с. Широкое.	Екатериносл.
„ бр. Шоръ	м. Никополь.	Никополь.
„ Еромицкаго	г. В.-днѣпров.	В.-днѣпровскъ.
„ Горнаго Т-ва	с. Романково.	Запор.-Камен.
„ Я. Г. Ремпеля	с. Зеленоп.	Верхнеднѣпр.
„ Велькъ и Шмидта	Тоже.	Тоже.
„ Гейрихса	с. Вес.-Терны.	Весел.-Терны.
„ И. Г. Дика	с. Новохортица	Хортица.
„ І. Б. Тильмана	ст. Кудашевка.	Кудашевка.
Круподерка И. Фаста	г. Екат-славъ.	Екатеринославъ
„ Когана и Локшина	Тоже.	Тоже.
„ Гурарія, ар. Мебевъ и Гуревичъ	Тоже.	Тоже.
„ Чечика и Рубинштейна	Тоже.	Тоже.
„ Лифшица и Слуцкаго	Тоже.	Тоже.
„ Рубинштейна	Тоже.	Тоже.
„ Левензона, ар. Авербухъ	Тоже.	Тоже.
Мельница графини Воронцовой-Дашковой	с. Чапли.	Екатерин.
„ Французова	гор. Бахмутъ.	Бахмутъ.
„ Зименса	м. Никополь.	Никополь.
„ Тиссена	Тоже.	Тоже.
„ Никопольск. Т-ва	Тоже.	Тоже.
Макаронная фабрика М. Трегубова	г. Мариуполь.	Мариуполь.
Мельница А. Дика	В.-Днѣпровскъ	В.-днѣпровскъ.
Винокуренный заводъ № 1 кп. Урусова	с. Паньковка.	с. Паньковка.
Пивоварен. зав. Бальфура	х. Черепашки.	Юзовка.
„ „ Боте	г. Екат-славъ.	Екатеринославъ
„ „ Полонскаго	Тоже.	Тоже.
Александровскій № 3 винокуренный заводъ		г. Луганскъ.
Л. В. Голубевъ	Алексан. им.	Тоже.
Винокурен. зав. бр. Ольховыхъ	гор. Луганскъ.	Тоже.
„ „ н-ковъ Гребенникова и Черняка	Тоже.	Тоже.

Наименованіе промышленнаго заведенія и фамилія владѣльца	Мѣстонахожденіе промышленнаго заведенія	Ближайшія къ промышленному заведенію почт.-тел. станціи
Винокурен. зав. Животинскаго	с. Авдотьино, Б. у.	Авдотьино.
Трудовскій винокур. зав. В. П. Пестеровой	х. Трудовой, Б. у.	Вознесен. руди.
Спиртоочистител. зав. Е. К. Медемъ	г. Луганскъ.	Луганскъ.
Пивоварен. зав. бр. Ольховыхъ	Тоже.	Тоже.
„ „ Торг. Д. „Абрамовичъ“	г. Бахмутъ.	Бахмутъ.
„ „ акц. об-ва пивомедоваренія	Тоже.	Тоже.
„ „ И. Г. Кузякина	д. Ек-вка, Б. у.	Тоже.
Конфетная фабрика С. Е. Безчинскаго	Юзовка, Б. у.	Юзовка.
Табачная фабрика І. Д. Джигита	г. Екатериносл.	Екатериносл.
Макаронная фабрика А. Г. Лурье	Тоже.	Тоже.
Колбасное завед. Карасека	г. Мариуполь.	Мариуполь.
Винокурен. зав. А. Б. Немчиновича	с. Маіорск., М. у.	Тоже.
Конфетная фабрика Горѣлова	г. Мариуполь.	Тоже.
Винокур. зав. Котлера	с. Гуляйполе, А. у.	Гуляйполе.
Александровскій спиртоочистит. заводъ	г. Александров.	Александровскъ.
Яснобродовскій № 8 винокур. зав. Вальха и А. К. Левицкой	с. Ясноброд., Б. у.	Желанная.
Винокурен. зав. М. А. Лошкарева	м. Веселог., Сл. у.	Веселегорскъ.
Пивовар. зав. Вульфовича	ст. Гришино, Б. у.	Гришино.
Покровскій винок. заводъ Его Имп. Высоч. Михаила Николаевича	с. Покровское, Екатериносл. у.	Базалуцкое почтов. отдѣл.
Пивовар. зав. Штеккеля	м. Никоп, Е. у.	Никополь.
„ „ Мошкевича	г. Павлоградъ.	Павлоградъ.
„ „ Прусскаго и Ефимова	г. Бахмутъ.	Бахмутъ.
Горный пивоварен. заводъ Э. Г. Дюмлера	г. Екатериносл.	Екатеринославъ.
Паровая вальцов. мельница Я. Я. Миллеръ	ст. Краснопавл.	Краснопавловка.
Тоже Л. Х. Коганъ	Юзовка.	Юзовка.
„ К. Ф. Берендтъ	ст. Ясиноватая.	ст. Ясиноватая.
„ Т-ва „Прогрессъ“	ст. Гришино.	ст. Гришино.
Макарон. фабрика И. В. Санпитера	г. Луганскъ.	г. Луганскъ.
Винокурен. зав. Бантыша	ст. Дружковка.	ст. Дружковка.
Паров. мельн. Вилонянскаго и Турубинера	Павлоградъ.	Павлоградъ.
ГРУППА XII.		
Химич. зав. Донецкаго общества	п. Сантурин, Б. у.	Константин.
Содовый зав. о-ва „Любимовъ, Сольва и Ко“	с. Верхнее, Б. у.	Любимов. постъ.
Франко-Русское О-во химическ. продукт. и взрывч. вѣществ.	с. Штеровка, Славяносерб. у.	Ивановка
Пороховой заводъ Южно-Русскаго Акціон. Общества	п. Синельниково, Павлоград. у.	ст. Синельник.
Составъ „Фавь“ Русско-Бельгійскаго Общества	ст. Славяносерб, Екатериносл. губ.	ст. Славянос.

Горно-Заводскій и Фабричный отдѣлъ.

Списокъ горнопромышленныхъ предпріятій Екатеринославскаго
Горнаго Округа.

НАЗВАНІЕ ПРЕДПРІЯТІЙ	Почтовый адресъ
<i>Екатеринославскій уѣздъ.</i>	
ЗАВОДЫ.	
Александровскій Южно-Русскаго Брянскаго Об-ва Днѣпровскій Южно-Русскаго Днѣпр. Метал. Об-ва	г. Екатеринославъ. ст. Запорожье-Камен.
МАРГАНЦЕВЫЕ РУДНИКИ.	
Покровскій Никополь Мариупольскаго О-ва	ст. Базалуксая.
Красногригорьевскій Акціон. О-во „Пиролозитъ“	м. Никополь.
Городищенскій Южно-Русскій Днѣпр. Метал. О-ва	ст. Морганецъ Ек.ж.д.
Трубчаниновскій его же	”
Ө. Б. Гантке	”
<i>Верхнеднѣпровскій уѣздъ.</i>	
ЖЕЛѢЗНЫЕ РУДНИКИ.	
Весело-Ивановскій О-ва „Желтая Рѣка“, въ арендѣ у Акц. О-во „Ферміеръ“	ст. Желтая-Рѣка.
Краснокут. Ольховскаго Общества	”
Ө. Б. Ганкте	”
Нетесовскій Об-ва Сулинскаго завода	”
Александровскій Брянскаго О-ва	Веселые Терны.
Пужмерки Донецко-Юрьев. Металлургич. О-ва	Кривой-Рогъ.
Сухая Балка Брянскаго Об-ва	Веселые Терны.
Терновскій Русско-Бельгійско Об-ва	”
Божедаровскій его же	”
С. Н. Калачевскаго, въ ар. Русско-бельг. маш. О-ва	”
Лозоватскій О-ва кам. уг. и жел. рудн. на Югѣ-Россіи	”
Новопавловскій О-ва Островецкихъ заводовъ	Веселые-Терны.
Шмаковскій Южно-Русск. Днѣпр. Метал. Об-ва	Кривой-Рогъ.
Ростковскій его же „Кинь Гора“	”
Наслѣдниковъ Ю. А. Галковской	”
Новороссійскаго О-ва	”
Общества Дубовой-Балки	”
Ольшанскій Э. Х. Файнштейна	ст. Рядовая.
А. И. Фадѣева	Желтая Рѣка.
<i>Херсонскій уѣздъ.</i>	
ЖЕЛѢЗНЫЕ РУДНИКИ.	
Карнаватскій Брянскаго О-ва	м. Кривой-Рогъ.
Саксаганскій Криворож. О-ва	”

НАЗВАНІЕ ПРЕДПРІЯТІЙ	Почтовый адресъ
Сушкова балка. Об-во каменноуг. и желѣзныхъ рудниковъ на Югѣ Россіи	м. Кривой-Рогъ.
Червонно-компанійскій его же	"
Червонный—О-во Константиновскихъ заводовъ	"
Червонный его же	"
„Надежда“ бронелитейн, зав. Митшъ	"
„Гейнрихъ“—О-во Островецкихъ заводовъ	"
Екатерининскій, П. С. Шевченко	"
Галаховомахоровскій Б. М. Должанскаго и М. С. Зеликмана	"
„Палевой“—Донецко-Юрьевск. метал. О-ва	"
„Кандыбина балка“, Брянскаго О-ва	"
Кучерскій и Зельдовичъ	"
Тарапаковскій его же	"
Рахмановскій его же	"
Лимановскій его же	"
№ 1. М. С. Копылова	"
№ 3 и 5. Его же	"
Тарапаковскій Каменьковича и Бабицкаго Гринько, М. А. Каменьковича	м. Широкое.
Скалеватскій его же	"
Добровольскій его же	"
Ушаковскій О-во Дубовой Балки	"
Евгеніевскій Донецкаго Общества	"
Добровольскій его же	"
Ингулушанъ Русск. бельг. О-во	"
Рахмановскій Вильчуръ и Каменьковичъ въ арендѣ у Слуцкаго, Кравцова и Рядуна	"
В. С. Лайтево	"
И. И. Леоновъ	г. Александрія.
<i>Александрійскій уездъ.</i>	
Гранковскій заводъ, Криворож. Об-ва	м. Кривой-Рогъ.
ЖЕЛѢЗНЫЕ РУДНИКИ.	
„Лихманъ“ Русско-Бельгійск. О-ва	"
Ингулецкій, Криворожскаго О-ва	"
Рудневъ его же	"
Коломойцевскій М. Коломойцевой	"
Бухининъ Об-ва Русск. Провидансь	"
КАМЕННОЛОМНИ.	
П. М. Давный	г. Кременчугъ.
А. Г. Лигензевичъ	"
С. И. Суполевъ	п. Крюковъ.

Списокъ горнопром. предпріятій Юзовскаго Горнаго Округа.

НАЗВАНІЕ ПРЕДПРІЯТІЙ	Ближайшая жел. дор. станція
Новороссійское Об-во, каменноуг., желѣзнаго и рельсоваго производства	Юзовка.
Никола-Михайл. О-во стекл. и камен. промышлен.	"

НАЗВАНІЕ ПРЕДПРІЯТІЙ	Ближайшая жел. дор. станція
Александровскій рудникъ Л. И. Ивановой	Юзовка.
Копь Западно-Донецкое О-ва, ар. А. П. Сергѣевъ .	Гришино.
Преображенскій рудникъ В. О. Файнштейна . . .	"
Ильинскій рудникъ В. М. Геккера	"
Рудникъ В. Е. и Г. Е. Бѣлинскихъ	Селидовка.
Крестьянскія шахты, села Ново-Экономическаго:	"
Копь М. С. Еременко	"
„ М. С. Старинченко	"
„ Евтухова	"
Заводъ Новороссійскаго О-ва	Юзовка.

Списокъ горнопромышленныхъ и заводскихъ предпріятій, находящихся въ предѣлахъ Луганскаго Горнаго Округа.

НАЗВАНІЕ ПРЕДПРІЯТІЙ	Почтовый адресъ
А. КАМЕННОУГОЛЬНЫЯ ПРЕДПРІЯТІЯ.	
Бѣлянская копь Анонимаго Горнозводск. и Промышлен. О-ва „Бѣлая“	Славяносербскъ.
Шидловскій рудникъ Акціон. О-ва Сулинскаго зав.	"
Покровскій рудникъ вдовы Е. А. Левестамъ . . .	"
Копь „Густавъ“ Иванова	"
Ново-Александровскій рудн. насл. А. Я. Толстикова	Овраги.
Анинскій рудникъ Д. П. Кошжукова	"
Евгене-борисовская Ф. Я. Берлина	"
Замковская М. Е. Егорова	"
Алексѣевская Жукова	Славяносербскъ.
Лозовская Скибы	"
Гергіевская Попова	"
Шахта М. Сухина	"
„ Т. Богданова	"
„ Ф. Коваленко	"
Князевская—Газицкаго	"
Ивана Михайловскаго, И. Попова и М. Егорова . .	"
Романовскій рудн. горнаго инж. У. Р. Кржевецкаго	Юрьевскій заводъ.
Жиловскій рудн. Жил. О-ва камен. копей и рудн.	"
Брянскій руд. Акц. О-ва Брян. каменноуг. копей.	Алмазная
Каменская и Орловская копи Алексѣевскаго горнопромышл. О-ва	"
Замковскій рудникъ М. Е. Егорова	Лозово-Павловская.
Успенскій рудникъ арендуемымъ О-мъ доменныхъ печей и фабр. на Ольховой	Успенско-Козловская.
Матвѣевскій рудникъ князя В. І. Козловскаго . .	"
Б. ЗАВОДЫ.	
Донецко-Юрьевскій металлург. зав. того же об-ва	Юрьевскій заводъ.
Ольховскій доменный заводъ акц. Об-ва доменныхъ печей и фабрикъ на Ольховой въ Успенскѣ . .	Успенско-Козловская.
В. КАМЕННОЛОМНИ.	
Карьеръ известковаго камня Д. И. Бернштейна .	Юрьевскій заводъ.

НАЗВАНІЕ ПРЕДПРІЯТІЙ	Почтовый адресъ
1. КАМЕННОУГОЛЬНЫЯ.	
Селезневскій рудникъ селезневскаго о-ва каменно-угольной и заводской промышленности	Юрьевскій заводъ.
Борисо-Валентиновскій рудникъ Бернште на Павлов. и Юмашев копи Дон.-Юрьев. Метал. О-ва	„ Алчевская.
Списокъ предпріятій Горловскаго Горнаго Округа.	

НАЗВАНІЕ ПРЕДПРІЯТІЙ	Почтовый адресъ
Рудникъ 1 № О-во Южно-Русской каменно- Рудникъ 5 № угольной промышленности . Рудникъ 8 №	Горловка.
Александр. рудн. О-ва ар. уг. копей Ауэрбрха и К ₀	Никитовка.
Сѣверный Никитовскій О-во Никитовскихъ копей	Магдалиновка.
Нельповскій руд. Об-ва для разработки каменной соли и угля въ Южной Россіи	Кривой-Торець.
Щербинскій рудникъ того же Об-ва	„
Государевъ-Байракскій-Анонимн. О-ва Государево-Байракскихъ рудниковъ и заводовъ	Государевъ-Байракъ.
Софiевскій Русско-Бельгійскаго металлург. О-ва .	Енакіево.
Вѣровскій его же	„
Нарневскій рудникъ П. П. Казакевича	Волынцево.
Шахта И. Алексѣева	Никитовка.
Копь С. Полунова	Кривой-Торець.
„ А. Ищенко и Кулоги	Магдалиновка.
„ С. и. Д. Варшавскихъ	Кривой-Торець.
„ К. Жука	Горловка.
„ А. Саверина	„
„ А. Агоркова	Кривой-Торець.
„ бр. А. и Ф. Агорковыхъ	„
Александровская копь Шевченка	Волынцево.
Списокъ горнопромышленныхъ и заводскихъ предпріятій Алмазнаго Горнаго Округа.	

НАЗВАНІЕ ПРЕДПРІЯТІЙ	Почтовый адресъ
Александро-Юрьевская копь Я. Г. Прусскаго	Кривой-Торець.
Анненская Южно-Русск. Дѣпровскаго метал. О-ва	Ломоватка.
Копь Бертинскаго Т-ва	„
Варваропольское О-во Варвароп. каменныхъ копей	Варварополье.
Варваропольская—Лемана (быв. насл. Заготорева)	„
Вѣровская—Юдино (быв. инж. Александрова и К ⁰)	Марьевка.
Голубовская Глубовско-Берестово Богодуховскаго горнопромышленнаго Т-ва	Голубовка.
Голубовско-Марьевская О-ва Моск.-Кіев. жел. дор.	Марьевка.
Горско-Донецкая бр. Гродскихъ	„
Горско-Ивановскаго каменноугольнаго акц. О-ва . .	Попасная.
Горско-Марьевская Уманскаго и К ⁰	„
Донецко-Горская Полскаго и Островскаго	„

НАЗВАНІЕ ПРЕДПРІЯТІЙ	Почтовый адресъ
Елизаветинская В. С. Соколова	Барварополье.
Копь Ефанова	"
Копь „Золотое“ камен. т-во „Кореневъ и Шипиловъ“	Марьевка.
Иршинская-Ирминскаго О-ва	полуст. Ирмино.
Кадіевская Южн.-Русск. Днѣпровскаго метал О-ва	Алмазная.
Копь Князева	"
Комиссаровская-Шереметьева и Данова	"
Краснопольская—Донецко-Юрьевскаго Метал. О-ва	"
Крымско-Донецкая—П. М. Певного	"
Копь Леванта (быв Позднякова и Леванта) Марьевка	Марьевка.
Копь-Макаріо	"
Марьинская—Г. А. Кольберга	"
Марьевская—кн. В. И. Кугушева	"
Орлово-Еленевская—о-ва Криворогск. желѣзн. рудъ	Алмазная.
Петро-Марьевская—того же о-ва	Барварополье.
Петро-Николаевская (м. Максимовка) о-ва Русской каменноуг. промышленности	Алмазная.
Семеновская—Ш. Р. Апеля	"
Марьевская—Сіочера	"
Сѣверо-Донецкая—Эстеревича	"
Тошковское—о-во камен.-угл. и жел. рудной про- мышленности на Югѣ Россіи	Лѣкутовка.
Финляндская—Фрикса и Сергѣева	Марьевка.
Копь Чупрунова	"
Копь Орѣховскаго Т-ва	"

Списокъ горнопромышленныхъ предприятий Бахмутскаго
Горнаго Округа.

НАЗВАНІЕ ПРЕДПРІЯТІЙ	Почтовый адресъ
А. ЗАВОДЫ.	
Донецкое общество желѣзодѣлательнаго и стале- литейнаго производства въ Дружковкѣ	Дружковскій заводъ.
Солеваренный А. Б. Скарманга	Бахмутъ.
<i>По Лисичанскому району.</i>	
Александро-Дмитріевская копь Акц. о-ва Александро- Дмитріевскихъ копей	Коножел. дор. и брэнз- бергъкъ раз. „Носвѣт.“
Владиміро-Константиновская—В. Украинскаго	"
Дебрево-Ивановская—Л. Монкевича	"
Леоновская—Л. Эскинда	"
Лисичанско-Донецкая—И. Н. Гладкаго	Раз. „Несвѣтевичъ“.
Лисичанская—о-во Любимовъ Сальве Сынъ и Ко.	Воздушная дор. къ ст.
Лисичанская—И. Левита	Лисич. и къ содов. зав.
Надеждинская—Н. Н. Горлецакаго и Л. Якубовскаго	"
Орловская—И. Ковальскаго	"
Мирно-Долянская—о-ва каменно-угольн. желѣзн. рудниковъ на Югѣ Россіи	"
Петро-Георгіевскаго—того-же О-ва	ст. Лѣкутовка.

НАЗВАНІЕ ПРЕДПРІЯТІЙ	Почтовый адресъ
Приволнянская-Николо-Михайловского о-ва	постъ Володино.
Приволнянская—П. М. Фаермана	”
Рубежанско-Донецкая—бр. Шлоевыхъ	Коножел. дор. и брел. къ разъѣзду „Невѣт.“
Рубежанская—И. Безвѣрхова	”
Рубежанская—Ш. Ковшонлы	”
Троицкая—Л. Мошкевича	”
Шахта—Неймана	”
Шахта—Казакина	”

Списокъ горнопромышленныхъ предприятий Мариупольскаго
Горнаго Округа.

НАЗВАНІЕ ПРЕДПРІЯТІЙ	Почтовый адресъ
Копь—Рутченковскаго—Горнопромышлен. О-во	Рутченкова.
Вознесенская—наслѣдникъ П. А. Карпова	Мандрыкина.
Трудовская—В. П. Пестеревой	”
Лидіевская—Южно-Русск. Днѣпровск. метал. о-ва	Рутченкова.
Рутченковская копь—т-ва Рутченковскихъ к.-у. коп.	”
Ново-Григорьевская—Малкина	Мушкетово.
Александровская копь Александровскаго горно- промышлен. о-ва	Разъѣздъ Доля.
Маринская—Г. С. Кричевскаго	”



Екатеринославская Контора

АКЦИОНЕРНАГО ОБЩЕСТВА

Мальцовскихъ Заводовъ

Клубная улица, собственный домъ № 9.

ПРОИЗВОДСТВО СОБСТВЕН. ЗАВОДОВЪ
и фабрикъ общества:

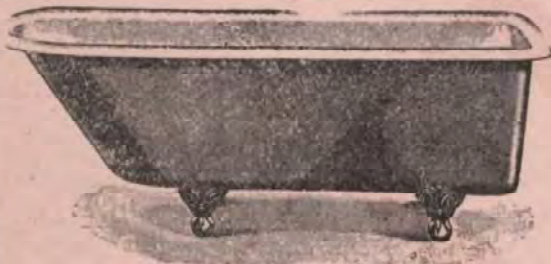

Телефонъ 3-06.



ЛОКОМОБИЛИ

Новѣйшей Конструкціи.

На бывшей въ 1910 году въ Екатеринославѣ выставкѣ высшая награда большая золотая медаль присуждена только локомотивамъ Акціонернаго Общества МАЛЬЦОВСКИХЪ ЗАВОДОВЪ.

Подвижной составъ жел. дорогъ

Хрустальная посуда, стеклянная посуда: оконное стекло, чугунная посуда черная и эмалированная.

Разное чугунное литье. Печные приборы. Принадлежности парового и водяного отопления, домоустройства и канализации.

Чугунно-эмалированные
ВАННЫ и УМЫВАЛЬНИКИ.

Усовершенств. патентованныя
ПВЧИ
„МЕТЕОРЪ“

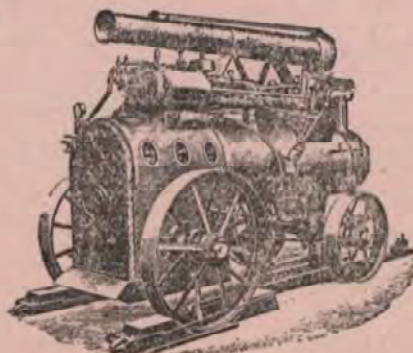

МАЛЬЦОВСКІЙ
Портландъ-Цементъ.

ЛѢСНЫЕ МАТЕРІАЛЫ
собств. лѣсовъ.

ИНЖЕНЕРЪ-ТЕХНОЛОГЪ С. С. АНДРЖЕЕВСКІЙ

ЕКАТЕРИНОСЛАВЪ,

Соборная пл. № 4. Телефонъ № 14-24.

ПРЕДСТАВИТЕЛЬСТВА:

О-ва ГУТЬ и РЕТГЕРЪ въ Дортмундѣ.
Постройка доменныхъ, мартеновскихъ
и др. печей, миксеровъ, газогенераторовъ
и пр.

Завода Быстыдзенскій Солоцько и Ко
въ Варшавѣ
Канатныя, подвѣсныя желѣзныя
дороги, подъемныя машины.
Известковыя печи

Завода нефтяныхъ двигателей
„УРСУСЪ“
въ Варшавѣ.

Машиностроительнаго завода К. Аркушевскій и Ко, въ Люблинѣ
Центральныя отопленія и вентиляція.

Технической, горной конторы
М. ЛЕМПИЦНАГО въ Сосновицѣ.
Постройка артезианскихъ колодцевъ.
Горныя развѣдки.

Завода Г. ГОЗЕРА въ Варшавѣ.
Инструментальная сталь, сверла и
напильники.

Торгов. Дом. Ч. ПОТЦЪ въ Лодзи
Изоляція асбестокремневой и проб-
овой массаами паропроводовъ и
котловъ.

Общества Инженеровъ
ПОНИКОВСКІЙ и Ко въ
Варшавѣ.
Постройка кирпичныхъ
заводовъ.

Керамическаго завода
І. АНРЖЕЮВСКАГО въ
Кіевѣ
Комнатныя кафельныя
печи

Завода
Брандель, Витошинскій и Ко
въ Варшавѣ.
Поршневые и центро-
бѣжныя насосы

ПРОДАЖА ОГНЕУПОРНАГО КИРПИЧА ОТЕЧЕСТВЕННАГО и ЗАГРАНИЧНАГО,
РЕЗИНЫ, РЕМНЕЙ, КАНАТОВЪ, НАБИВОКЪ и АРМАТУРЫ

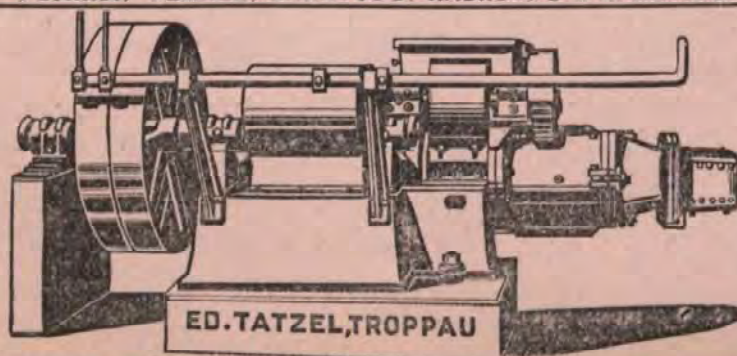

ED. TATZEL, TROPFAU

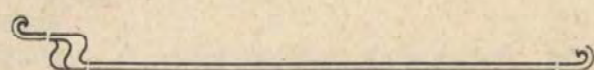

МѢСТНЫЙ
СПРАВОЧНЫЙ
ОТДѢЛЪ.

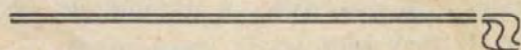

УЧРЕЖДЕНІЯ МИНИСТЕРСТВА ВНУТРЕННИХЪ ДѢЛЪ.

Губернаторъ,

Двора Его Императорскаго Величества Гофм., **Владиміръ Васильевичъ Януинъ**, уг. Проспекта и Воскресен. ул., д. Мин. Внутр. Дѣлъ. Телеф. 101.

Просители принимаются:

По понедѣльникамъ, вторникамъ, средамъ, четвергамъ и пятницамъ отъ 11 до 1 часу дня.

Вице-Губернаторъ,

Камеръ-Юнкеръ Двора Его Величества **Никита Алексѣевичъ Татищевъ**, Соборный пер., д. Бродскаго.

Канцелярія Губернатора.

Воскресенская ул, д. М. В. Д., Тел. № 16.
Время занятія съ 10 час. утра до 4 пополудн.
Часы приема съ 10 час. утра до 1 пополудни.

Правит. канц. кол. регистр. **Никита Герасимовичъ Подковыровъ**, Фабричная 7.

Помощники правителя канцеляріи:

Гайдамовичъ, **Киприанъ Осиповичъ**, губ. секр., **Александро-невская площадь**, д. № 6.

Ксендзовъ, **Федоръ Федоровичъ**.

Кол. рег. **Викторъ Афанасьевичъ Семеновъ**.

Губерн. секр. **Рогевичъ**, **Федотъ Ивановичъ**.

Регистраторъ канцеляріи:

Кол. секрет. **Тарутинъ**, **Александръ Васильевичъ**.

Канцелярскіе чиновники:

Осиповъ, **Александръ Ивановичъ**.

Кол. секр. **Тимоновъ**, **Павель Андреевичъ**.

Кол. регистр. **Кучукъ**, **Александръ Васильевичъ**.

Кол. регистр. **Завгородній**, **Андрей Прохоровичъ**.

Косица, **Павель Марковичъ**.

Прокопенко, **Сергѣй Кузьмичъ**.

Кол. рег. **Паппо**, **Дмитрій Семеновичъ**.

Висневскій, **Казиміръ Фомичъ**.
Сергѣй Прокофьевичъ Печеный.
Василій Ивановичъ Черный.
Шубина, **Лидія Григорьевна**.

Чиновники особыхъ порученій при губернаторѣ:

Кол. рег. **Игорь Васильевичъ Селивановъ**.

Сверхшт. мл. **Алексѣй С. Размарица**.

Екатеринославскій Инспекторъ по дѣламъ печати.

Лагерная, д. № 3. Телеф. № 11-87.

Часы приема отъ 2-хъ до 4-хъ часовъ дня.

Кол. регистр. **Владиміръ Егоровичъ Эрделли**.

Письмовод. титул. совѣтн. **Викторъ Николаевичъ Телесницкій**.

Губернское Правленіе.

уг. Новодворянской и Проспекта, д. Тавровокаго
Телефонъ № 118.

Общее присутствіе:

Предсѣдатель—Губернаторъ.

Члены:

Вице-Губернаторъ, совѣтники, губерскій врачебный инспекторъ, губерскій инженеръ и въ помощь ему губерскій архитекторъ (съ правомъ совѣщ. голоса), губерскій землемѣръ и по специальнымъ дѣламъ губерскій тюремный инспекторъ, губерскій ветеринарный инспекторъ и Прокуроръ Окружнаго Суда.

Канцелярія Общаго Присутствія.

Баронъ Николай Михайловичъ фонъ-Ашебергъ.

Регистр. **Иванъ Григорьевичъ Горовой**.
Помощн. его, **Дуброва**.

Чиновникъ по счетной и экзекуторской части губ. секр. **Николай Ивановичъ Пересащенко**.

Архивариусъ титул. совѣтн. **Василій Александровичъ Храповицкій**.

Пом. Архивариуса Алексѣй Сергѣевичъ
Маляренко.

Начальникъ газетнаго стола, онъ же
редакторъ „Губ. Вѣд.“ и управляющій
губ. тип. Сергѣй Алексѣевичъ Никитинъ.

Помощникъ Начальника газетнаго
стола Николай Мих. Вороновъ.

Первое отдѣленіе.

Старшій совѣтникъ—вакансія.

Дѣлопроизводители:

1-го стола старшій Илларионъ
Васильевичъ Кобзарь.

Помощникъ Василій Степановичъ
Полоницкій.

Дѣлопроизводитель 3 стола Влади-
миръ Моисеевичъ Лебедевъ.

Помощникъ его И. С. Казанко.

Второе отдѣленіе.

И. д. Совѣтв. колл. секр. баронъ М.
П. Фредериксъ.

Дѣлопроизводитель 2-го стола С. И.
Кутыринъ.

Помощникъ дѣлопроизводителя 2-го
стола колл. рег. А. С. Сокало.

Строительное отдѣленіе.

Губернскій инженеръ стат. совѣтн.
Станиславъ Юліановичъ Харманскій,
Новодворянская ул., домъ № 12, Ники-
форовой.

Губернскій архитекторъ надвор. сов.
Феодоръ Феодоровичъ Булацель, Ман-
дриковка, собств. домъ.

Младшій архитекторъ колл. ассес.
Александръ Ивановичъ Миклашевскій,
Казачья ул., д. Эрлиха.

Младшій инженеръ надворн. совѣтн.
Георгій Ивановичъ Панафутинъ, Поле-
вая ул., собств. домъ.

Дѣлопроизводитель колл. секр. Угри-
новичъ, Георгій Ильичъ.

Врачебное отдѣленіе.

Губернскій врачебный инспекторъ
д-ръ медицины стат. совѣтн. Юсифъ
Алексѣевичъ Алексѣевъ-Поповъ, Потем-
кинскій пер., д. № 11.

Помощникъ лекаръ Николай Григорь-
евичъ Щербатовъ, Александр. ул., № 1.

Фармацевтъ надв. сов. Василій Рома-
новичъ Никитинъ.

Старшій дѣлопроизводитель тит. сов.
Дмитрій Георгіевичъ Родинскій, Нагор-
ная ул., № 7.

Помощникъ дѣлопроизводителя губ.
секр. Сергѣй Григорьевичъ Закржевскій,
Столыпинская ул., д. № 23.

Городовые врачи губ. прав.

Екатеринославскіе врачи:

1) Колл. сов. Александръ Ивановичъ
Яворскій, Полицейская, с. д.

2) Колл. совѣтн. Левъ Михайловичъ
Сошкинъ, Проспектъ, зд. станція Скорой
Помощи.

3) Надворн. сов. Илья Владимировичъ
Моисеевичъ. Торговая ул. д. Тавровскаго.

Никопольскій—надворный совѣт. Дм.
Ад. Кисѣлевичъ.

Верхнеднѣпровскій—(вакансія.)

Новомосковскій Михаилъ Юсифовичъ
Васильковъ.

Павлоградскій надворн. сов. Евгений
Ивановичъ Прокоповичъ.

Бахмутскій—колл. совѣтникъ Иванъ
Степановичъ Марутаевъ.

Луганскій—надворн. совѣтн. Василій
Александровичъ Рожановскій.

Александровскій—надв. сов. Михаилъ
Лукьяновичъ Гаръ (городовой).

Александровскій городской врачъ
колл. совѣтн. Константинъ Петровичъ
Карамановъ (Городскаго общ.).

Маріупольскій—кол. совѣтникъ Илья
Петровичъ Ножниковъ.

Санитарный врачъ посел. Юзовки
М. М. Татарскій.

Уѣздные врачи:

Маріупольскій—кол. сов. Клаузманъ.

Екатеринославскій старш. по губ.
стат. сов. Петръ Михайловичъ Сочинскій,
Казачья, № 20.

Новомосковскій—надв. сов. Гликманъ.

Павлоградскій—колл. совѣт. Антонъ
Васильевичъ Васютинскій.

Славяносербскій—колл. совѣт. Влад.
Владиміровичъ Шоклендеръ.

Александровскій старш. по губ.—стат.
сов. Василій Васильевичъ Туча.

Верхнеднѣпровскій—коллежскій ассес.
Андрей Петровичъ Казанскій.

Бахмутскій—кол. совѣт. Митрофанъ
Васильевичъ Ковтуненко.

Фельдшера при уѣздныхъ врачахъ:

Екатеринославскій уѣздный фельд-
шеръ колл. рег. Игн. Ив. Селевичъ.

Александровскій и. д. Дорофей Ми-
хайловичъ Муць.

Бахмутскій—и. д. Андрей Дмитровичъ Солдатченко.

Верхнеднѣпровскій уѣздный фельдшеръ Романъ Николаевичъ Ушаковъ.

Маріупольскій—кол. рег. Алексѣй Николаевичъ Филимоновъ.

Новомосковскій—и. д. Феодоръ Фокиевичъ Корчевскій.

Павлоградскій—колл. регист. Сергѣй Антоновичъ Щепинскій.

Ветеринарная часть губ. правленія.

Губернскій Ветеринарный инспекторъ стат. сов. Леонидъ Карловичъ Реймеръ, Гоголевская, с. д.

Младшій губернский ветеринарный врачъ колл. асс. Михаилъ Феодосьевичъ Мордовскій.

Пунктовые ветеринарные врачи:

Колл. ассес. Альфонсъ Карловичъ Гройсгеймъ г. Екатеринославъ, Старо-городній пер., соб. дом.

Семень Дмитриевичъ Штукаревъ, гор. Бахмутъ.

Дмитрій Петровичъ Покровскій, гор. Маріуполь.

Городскіе ветеринарные врачи:

Михаилъ Ивановичъ Мишаревъ, гор. Верхнеднѣпровскъ.

Елевтерій Кирилловичъ Калери, гор. Маріуполь.

Михаилъ Юсифовичъ Кедровъ, гор. Луганскъ.

Петръ Висильевичъ Корнѣичукъ, гор. Александровскъ.

Викторъ Юсифовичъ Липницкій, Екатериносл. город. скотоб.

Евгеній Степановичъ Ивлевъ, Екатеринославъ город. скотоб.

Антонъ Станиславовичъ Навотный, Екатеринославъ, Соборная, д. Конева.

Гавріиль Бѣловзоровъ, г. Павлогр.

Леонидъ Николаевичъ Васильевъ, Новомосковскъ.

Межевое отдѣленіе (чертежное):

Губернскій землеѣръ инженеръ статскій совѣтн. Сергѣй Ивановичъ Ивановъ, Мѣткая, с. д.

Помощники: Надворн. совѣтн. Фома Андреев. Лѣсевичъ, Садовая с. д.

Колл. секр. Веніаминъ Никандровичъ Аргентовъ, Феодоссійская, 5.

Уѣздные землеѣры.

Колл. секретарь Денисъ Яковлевичъ Вѣтровъ, Тихая, с. д.

Петръ Александровичъ Здановскій, уг. Мѣткой и Времен. д. Федоровой.

Дѣлопроизводитель: Александръ Васильевичъ Базилевичъ, Каменная, домъ № 20.

Посредники полюбовнаго спеціального размежеванія земель.

По Екатерин. и Верхнеднѣпровск. уѣздамъ Мих. Николаевичъ Доленго-Грабовскій.

По Новомосковскому и Павлоградскому уѣздамъ колл. секр. Алексѣй Ивановичъ Леоновъ, г. Павлоградъ, с. д.

По Бахмутскому и Славяносербскому уѣздамъ—дворян. Николай Ивановичъ Погорѣловъ, Конст. Бахмут. у.

По Александровск. и Маріупольскому уѣздамъ—колл. секрет. Михаилъ Георгиевичъ Моравскій, Проспектъ, д. Кузьмицкаго.

Губернскій Тюремный Комитетъ.

Вице-Президенты:

Екатериносл. Губернаторъ, Гофмейстеръ Двора Е. И. В., тайн. сов. Владимиръ Васильевичъ Якунинъ.

Епископъ Екатеринославскій и Маріупольскій Преосвящ. Агапитъ.

Губ. Предв. Двор., Шталмейстеръ Двора Е. И. В., тайн. сов., Сенаторъ князь Урусовъ, Н. П.

Вице-Губернаторъ, Кам.-Юнкеръ Двора Е. И. В. Татищевъ, Н. А.

Обязательные директора:

Прокуроръ Окр. Суда, Тов. Прокурора, Губ. Тюремн. Инсп.

Управл. Акцизными Сборами.

Управл. Казенной Палатою.

Управл. Отдѣлен. Госуд. Банка, Губ. Врач. Инспекторъ, Екатериносл. Городской Голова и Губ. Инженеръ.

Необязательные директора:

М. Н. Ильинъ (дворянинъ).

Н. М. Марцынкевичъ (колл. сов.).

І. Д. Штромбергъ (личн. поч. гр.).

Статскій совѣтникъ С. Ив. Ивановъ (губ. земл.).

Л. В. Назарьевичъ (куп.).

Х. Ш. Фидельманъ (куп. 1 г.).

Кол. сов. Ф. Ф. Булацель (губ. архит.).

Гр. М. Карпасъ (инж. техн.).

Размарица (Шт. кап. въ отст.).

Секретарь Комитета т. сов. А. С. Дудковскій.

Губернская Тюремная инспекція:

Тюремный инспекторъ—ст. совѣтн. Ник Александровичъ Велинскій.

Помощникъ его—кол. сов. Серг. Александровичъ Флеровъ.

Секретарь при тюремномъ инспекторѣ—т. сов. Ал. Степан. Дудковскій.

Тюремное отдѣленіе.

М. В. Д.

Дѣлопроизводители.

Кол. ас. Алексѣй Дмитріевичъ Ровняковъ.

Иванъ Григорьевичъ Буждыжанъ.

М. Ю.

Начальникъ исправительн. арестант' отдѣл. т. совѣтн. Оеодоръ Романовичъ Бослакъ-Бослаковъ.

Помощникъ его—кол. рег. Осиповскій.

1) Нач. губ. тюрьмы кол. рег. Петръ Кирилловичъ Шевченко.

Помощникъ его старшій губ. секр. Оеодоръ Лаврентьевичъ Карпенко.

Младшіе:

А. А. Горбацевичъ.

И. И. Дубовинъ.

Н. С. Григорьевъ.

2) Новомосковскій—Ливенко.

3) Павлоградской — Т. Ф. Сребрянскій.

4) Александровской—Лежневъ.

5) Бахмутской—колл. рег. А. В. Лебедевъ.

6) Верхнеднѣпровской— колл. регист. В. С. Котляръ.

7) Луганской—Павель Васильевичъ Кречнинъ.

8) Мариупольской—Владимиръ Антсновичъ Возницкій.

Врачи при мѣстахъ заключенія гор. Екатеринослава Щербаковъ.

Колл. ассес. А. М. Хмѣльницкій.

Тит. сов. І. М. Хмѣльницкій.

Губернское Присутствіе.

Уг. Новодвор. и Проспекта, д. Тавровскаго.

Предсѣдатель—Губернаторъ.

Члены по должности:

Губ. Предв. Двор., Вице-Губернат., Предсѣдатель и Прокуроръ Окр. Суда, Управл. Казенной Палатой. Пред. Губ. Зем. Упр., Управл. Гос. Имущ., Окружный Горный Инженеръ.

Непремѣнные члены:

Иванъ Ивановичъ Григоросуло, дѣйствит. ст. сов., Соборная, домъ Кожая.

Кол. асс. А. А. Галенковскій.

Кол. совѣтн. Анатолій Денисовичъ Старовъ, Успенская пл., д. Волоцкой.

Секретарь губ. присутет.—губернскій секретарь Максимъ Кузьмичъ Кіяница.

Губернское по земскимъ и городскимъ дѣламъ присутствіе.

(уг. Новодворянской и Проспекта).

Предсѣдатель—Губернаторъ.

Непремен. членъ—Иванъ Ивановичъ Папчинскій.

Члены:

Вице-Губернаторъ, Губ. Предводитель Дворянства, Управляющій Казенною Палатою, Прокуроръ Окр. Суда, Предсѣдатель Губернской Земской Управы, Городской Голова.

Отъ города С. С. Вукашевъ.

Отъ Земства ст. сов. С. А. Бродницкій.

Секретарь колл. ассес. К. К. Афанасьевъ.

Губернскій

Распорядительный Комитетъ.

(При Казенной Палатѣ).

Предсѣдатель—Губернаторъ.

Члены.

Вице-Губернаторъ, Губ. Предводитель Дворянства, Управляющій Казенною Палатою, Губ. Тюремный Инспекторъ, Уѣздный Военскій Начальникъ, Предсѣтель Губернской Земской Управы, Городской Голова.

Дѣлопроизводитель:

Колл. совѣтн. Владимиръ Петровичъ Сальниковъ.

Губернское

по промысловому налогу Присутствіе.

(При Казенной Палатѣ).

Предсѣдатель—Губернаторъ.

Члены:

Вице-Губернаторъ, Предсѣдатель Окружн. Суда, Управляющій Акцизными Сбор., Предсѣдатель Губернской Земской Управы, Городской Голова, Управ. Казенной Палатой.

Члены изъ числа плательщиковъ.

Ком. сов. Иванъ Ивановичъ Тиссенъ.

Кандидаты:

В. В. Ефановъ.

Г. Я Шатудовъ.

Завѣд. дѣлопроизводствомъ.

Колл. совѣтн. Алексѣй Михайловичъ Николаевъ.

Екатеринославское

Городское Полицейское Управление.

Проектъ, д. Городской Управы. Телеф. 28.

Полицеймейстеръ подполковникъ, Михаилъ Дмитріевичъ Феличкинъ.

1-й помощн. полиціеймейстера губерн. секр. Андрей Яковлевичъ Черкасовъ.

2-й помощ. полиціеймейстера кол. секр. Тих. Всеволод. Проценко.

Секретарь кол. рег. Александр. Бор. Крыжановъ.

Завѣд. уголовнымъ столомъ колл. рег. Алек. Федор. Шохинъ, Петербургская, д. Купселя.

Завѣд. театральнымъ столомъ губ. сек. Владимиръ Евген. Энгельгардтъ.

Завѣд. секретнымъ столомъ Юсифъ Абр. Мѣсяць.

Завѣд. гражданскимъ столомъ Спиридонъ Семен. Батуричъ.

Запаснаго стола Алексѣй Иван. Недѣлько. Вознесенская № 10.

Паспортнаго стола Семенъ Алексѣевичъ Леонтьевъ.

Сыскное Отдѣленіе Городской Полици.

Городской домъ (при Городской Управѣ).

Начальникъ есауль Облакевичъ.

Помощн. нач. Дмитрій Петровичъ Панютинъ.

Полицейскій надзиратель Викентій Стан. Есиповичъ.

Кол. рег. Петръ Фѣдор. Денисенко.

ПОЛИЦЕЙСКІЯ ЧАСТИ.

г. Екатеринослава.

Время занятій и часы приѣма съ 8 час. утра до 2 час. дня и съ 6 час. до 11 час. вечера ежедневно, а въ случаяхъ, нетерпящихъ отлагательства, во всякое время дня и ночи.

1-я часть—Соборная.

Ломанный пер. д. № 5., Тел. 99.

Приставъ—Авг. Вастильевичъ Бурякъ

Помощникъ его—Андрей Васильевичъ Синьковский.

2-я часть—Днѣпровская.

Петербургская ул., д. Зильберова, № 31.

Телефонъ № 24.

Приставъ—шт.-ротм. Алек. Конст. Сухинъ, Петербургская ул.

Помощ. его—Викторъ Ив. Бурдужемъ.

3-я часть—Троицкая.

Уг. Заводской и Базарной ул. Телеф. 57.

Приставъ—А. К. Любицкій.

Пом. его—С. Ѳ. Ребковецъ.

4-я часть—Воскресенская.

Елисаветградская улица, д. № 3. Телеф. № 35.

Приставъ—кол. ассес. Илар. Ник. Азарьевъ, при части.

Пом. его—губ. секр. Дм. Ант. Бухаленко.

5 часть—Александро-Невская.

Привольная улица, г, д. № 18. Телеф. № 12.

Приставъ—А. И. Реуттъ.

Помощникъ его—А. Б. Демьяненко.

6 часть—Брянская.

При Брянскомъ заводѣ (рядомъ съ главной конторой завода).

Приставъ—губ. секреторъ Михаилъ Алексѣевичъ Синьковский, д. Брянскаго завода.

Полицейскій чиновникъ—кол. ассес. Коропачинскій при Брянской части.

Фабричный участокъ.

Участокъ уг. Вороновской, д. Лупиноса.

Полицейскій надзират.—Туловскій.

Полицейскій надзиратель по взысканію кор. сбора г. Екатерин.—Ивановъ.

Полиц. надзир. Врачебно-Полицейск. Комитета—А. А. Добровольскій.

Екатеринославское

Уѣздное Полицейское Управление.

Наносная 2.

Время занятій отъ 9 час. утра до 2 час. дня и съ 6 час. дня до 10 час. вечера Часы приѣма отъ 9 час. утра до 2 час. дня.

Уѣздный Исправникъ—колл. совѣтн. Владимиръ Евсигѣевичъ Павловъ, при полиц. упр.

Помощникъ исправника—колл. ассес. Владимиръ Георгіевичъ Веселовскій. Соборн. пер., 2.

Секретарь полиц. управл.—Федоръ Кондратьевичъ Куйдичъ. Базарная, д. № 11.

Столоначальникъ 1-го стола—Иванъ Харитоновичъ Бѣлашъ.

Столоначальникъ 2-го стола—Прохоръ Тихоновичъ Бережный, Степная, 23.

Регистраторъ—Тимофей Ивановичъ Дмитренко.

Завѣд. дѣлопр. стражи—Е. М. Нестеренко, Нагорная 2.

Приставъ 1-го стана—колл. регистр. Антонъ Станиславовичъ Талярчикъ, с. Новые Кайдаки.

Приставъ 2-го стана—губерн. секр. Уристрахъ Георгіевичъ Сѣрковъ, с. Сурско-Михайловка.

Приставъ 3-го стана—Кол. регистр. Михаилъ Владим. Журковскій, с. Токмаковка.

Приставъ 4-го стана—кол. регистр. Афанасій Спиридоновичъ Гладылинъ, с. Городище.

Праставъ сел. Каменского—Михаилъ Виктор. Снѣжко-Блоцкій, с. Запорожье-Каменское.

Приставъ м. Никополь—Орестъ Терентьевичъ Красильникъ.

Окол. надз. м. Никополь—Иванъ Трофимовичъ Сиволябинъ.

Романковскій полиц. надзир.—титул. сов. Дмитрій Васильевичъ Поручко, с. Романкова.

Полицейскій надзир. 2-го разр. при Днѣпровскомъ заводѣ—Василій Яковлевичъ Дубоносъ, с. Каменское.

Уѣздная сыскная полиція.

Приставъ — Ив. Ил. Погорѣловъ, Новая ул., 18.

Помощники его:

Кол. рег. Мих. Еф. Нечипоренко, с. Каменское.

Ип. Ив. Соколинскій.

Яковъ Никифоровичъ Шевченко, Нико-поль.

Адресный столъ.

Воскресенская 15.

Открытъ въ будни съ 9 час. утра до 8 часовъ вечера, въ праздники съ 9 часовъ утра до 2-хъ часовъ дня.

Начальн.—колл. рег. Ф. П. Озеровъ.

Екатеринославское Губернское Жан-дармское Управление.

Потемкинская улица, д. Малтыза. Приѣмъ отъ 8-ми до 3-хъ.

Начальникъ управленія—полковникъ Критскій А. П., Потемкинская, д. № 5.

Адъютантъ управл.—шт.-ротмистръ Александръ Дм. Залѣсскій, Проспектъ, д. № 12.

Помощ. нач. управл.—подполковникъ Евгений Филипповичъ Канабихъ, Лагерная, 29.

Состоятъ при управленіи:

1) Ротмистръ Михаилъ Мих. Сердюковъ, Нагорная 15.

2) Ротмистръ М. К. Бригеръ.

Екатеринославское губернское по воинской повинности присутствіе.

Базарная ул. д. Лопаткина.

Время занятій съ 9-ти час. утра до 3-хъ час. дня. Часы приѣма тѣ-же.

Предсѣдатель—Губернаторъ.

Члены присутствія:

Губернскій Предводитель Дворянства, Шталмейстръ Двора Его Императорскаго Величества, т. с., сенаторъ, князь Николай Петровичъ Урусовъ.

Вице-Губернаторъ.

Прокуроръ Окружного Суда.

Предсѣдатель Губернской Управы Губернскій Врачебный Инспекторъ статскій совѣтникъ д-ръ мед. Юсифъ Алексѣевичъ Алексѣевъ-Поповъ, 1-й Мандрыковский спускъ, д. № 6.

Командиръ по назнач. Воен. Округа.

Непремѣнный членъ кол. совѣтникъ Андрей Андреевичъ Балинъ.

Секретарь кол. ассес. Василій Ивановичъ Пересащенко.

Чиновники:

Анатолій Ивановичъ Пересащенко.

Софья Андреевна Трофименко.

Степанъ Евстафьевичъ Мельниковъ.

Екатеринославское уѣздное по воинской повинности присутствіе.

Уголь Александровской и Полицейской улицъ д. Грекова.

Время занятій съ 9 час. утра до 2 час. дня. Часы приѣма тѣ-же.

Предсѣдатель присутствія, Уѣздный Предводитель Дворянства, Кам.-Юнкеръ Двора Его Величества, Владимиръ Владимировичъ Малама, Московская, с. д.

Дѣлопроизводитель Басилій Григорьевичъ Копачевъ, Проспектъ д. Долговой.

Помощникъ дѣлопроизводителя:

Почетный гражданинъ Яковъ Степановичъ Галкинъ.

Регистраторъ, Илларионъ Ананьевичъ Дмитрашенко, Полевая, соб. д.

Корнѣй Пантелеймоновичъ Триодѣяль.

Уѣздный воинскій начальникъ—полковникъ Николай Савельевичъ Кругловъ, Военная ул., д. Лазарева, № 6.

По Дворянскому Самоуправленію.

Канцелярія Екатериносл. Губернскаго Предводителя Дворянства.

Дворецъ бывш. князя Потемкина.

Время занятій съ 9 час. утра до 2 час. дня, кромѣ праздничныхъ, воскресныхъ и табельныхъ дней. Время приѣма въ тѣ-же часы.

Екатеринославскій Губернскій Предводитель Дворянства Шталмейстеръ Двора Его Императорскаго Величества, сенаторъ, князь Николай Петров. Урусовъ, имѣніе Котовка, Новомосковскаго уѣзда.

Секретарь Дворянства: Губернскій секр. Владимиръ Ивановичъ Тимченко, Новая, с. д.

Столоначальникъ Иванъ Андреевичъ Василевскій, двор. быв. князя Потемкина.

Екатеринославская Дворянская касса Взаимопомощи.

Дворецъ бывш. князя Потемкина.

Предсѣдатель Валеріанъ Семеновичъ Миргородскій, Новодворянская ул., с. д.

Члены правленія:

Василій Васильевичъ Долговъ.

Ф. Ф. Бурмейстеръ.

Кандидаты:

Константинъ Игн. Макаренко.

Павель Васильевичъ Савицкій.

Бухгалтеръ Василій Ивановичъ Тимченко.

Помощ. бухгалтера Александра Николаевна Лимановская.

Канцелярія Екатеринославскаго Уѣзнаго Предводителя Дворянства.

Уголь Александровской и Полицейской улицъ домъ Грекова.

Время занятій съ 9 час. утра до 2 час. дня.

Уѣздный Предводитель Дворянства Кам.-Юнкеръ Двора Его Величества Владимиръ Владимировичъ Малама, Московскія, с. д.

Секретарь титул. совѣтникъ Семень Ивановичъ Краснокутскій, Проспектъ 3.

Помощникъ секретаря—Василій Мефодьевичъ Сажневъ, Кладбищенская, № 17, с. д.

Уѣздные Предводители Дворянства.

Верхнеднѣпровскій уѣздный предводитель дворянства: Всеволодъ Эрастовичъ Бродскій, Верхнеднѣпр., им. Эрастовка.

Новомосковскій уѣздный предводитель дворянства—титулярный совѣтникъ Сергѣй Николаевичъ Родзянко.

Павлоградскій уѣздный предводитель дворянства—коллежскій совѣтн Николай Михайловичъ Зарудный, г. Павлоградъ.

Бахмутскій уѣздный предводитель дворянства—дѣйствит. стат. совѣтникъ Константинъ Ивановичъ Карновъ. гор. Бахмутъ.

Славяносербскій уѣздный предводитель дворянства: Дѣйствит. стат. сов. Сергѣй Михайловичъ Ильенко. гор. Луганскъ.

Александровскій уѣздный предводитель дворянства: Валеріанъ Семеновичъ Миргородскій, Новодворянская, с. д.

Мариупольскій уѣздный предводитель дворянства—Сергѣй Викторовичъ Ковалевскій, въ гор. Екатеринославѣ, Новодворянская ул., с. д.

Екатеринославское Дворянское Собраніе.

Дворецъ бывш. князя Потемкина. Тел. № 298.

Депутаты Дворянства.

Екатеринославскаго — стат. совѣтн. Мануилъ Николаевичъ Черкасовъ, уг. Полтавской и Нагорной улицъ, с. д.

Верхнеднѣпровскаго — Константинъ Сергѣевичъ Ставровскій, гор. Верхнеднѣпровскъ.

Новомосковскаго — надворн. совѣтн Константинъ Дмитриевичъ Гесбергъ.

Павлоградскаго — корнетъ, Алексѣй Николаевичъ Рудъ, соб. имѣніе Павлоградскаго уѣзда.

Бахмутскаго—губерн. секр. Сергѣй Владимировичъ Рудченко, г. Бахмутъ.

Славяносербскаго—надворн. совѣтн. Матвѣй Матвѣевичъ Ковалько, гор. Луганскъ.

Александровскаго—стат. сов. Петръ Васильевичъ Гладкій, г. Екатеринославъ, Бассейная ул., соб. домъ.

Дворянская опека.

Уголь Александровской и Полицейской улицъ, д. Грекова.

Время занятій съ 9 час. утра до 2 час. дня.

Предсѣдатель опеки Кам.-Юнкеръ Его Император. Величества Владимиръ Владимировичъ Малама, Московская, с. д.

Члены опеки:

Дворянинъ Владимиръ Александровичъ Орловскій, Новодворянская ул., д. Папчинской.

Губернскій секретарь Федоръ Петровичъ Вѣльченко, Никополь.

И. д. дѣлопроизводителя опеки—тит. сов. Краснокутскій.

Дворянскія опеки.

Верхнеднѣпровскаго.

Засѣдатели:

Евгеній Семеновичъ Чарыковъ.

Кол. секрет. Владимиръ Петровичъ Петровскій.

Секретарь—Зарем'о.

Новомосковскаго:

Засѣдатели:

Григорій Дмитріевичъ Лауданскій.

Губернскій секретарь Сергѣй Д. Федоровъ.

Секретарь—Кораблевъ.

Навлоградскаго.

Засѣдатели:

Дворянинъ Иванъ Аполлоновичъ Абаза.

Полковникъ Владимиръ Всеволодовичъ Коростовцевъ.

Секретарь Мануиль Васильевичъ Куницкій.

Бахмутскаго.

Засѣдатели:

Коллеж. рег. Иванъ Николаевичъ Марковичъ.

Дворянинъ Николай Александровичъ Добрянскій.

Славяносербскаго.

Засѣдатели:

Евгеній Васильевичъ Череповъ.

Коллеж. рег. Николай Николаевичъ Константиновъ.

Секретарь Иванъ Григорьевичъ Булацель.

Александровскаго и Мариупольскаго.

Засѣдатели:

Дворянинъ Александръ Георг. Максимовичъ.

Дворянинъ Григорій Ивановичъ Папчинскій.

Секретарь — Яковъ Павловичъ Новицкій.

Екатериносл. Уѣздный Съѣздъ.

Уголь Александровской и Полицейской улицъ домъ Грекова

Время занятій съ 9 час. утра до 3 час. дня.

Предсѣдатель Съѣзда—уѣздный предводитель дворянства Кам.-Юнк. Двора Его Величества Владимиръ Владимировичъ Малама, Московская ул., соб. д.

Уѣздный членъ Екатер. окружн. суда 1-го участка Екатерин. уѣзда дѣйствит.

статскій совѣт. Михайль Александровичъ Боевскій, Жуковск. 28.

Секретарь съѣзда—Яковъ Ефимовичъ Коневъ, Новосельная ул., соб. домъ.

Члены съѣзда:

Почетные мировые судьи.

Городскіе судьи.

Земскіе начальники.

Екатеринославскій уѣздный комитетъ по призрѣнію дѣтей лицъ, погибшихъ во время войны съ Японіей.

При уѣздномъ воинскомъ присутствіи, уголь Полицейской и Александровской ул.

Предсѣдатель—уѣздный предводитель дворянства, Камеръ-Юнкеръ Двора Его Величества, Владимиръ Владимировичъ Малама, Московская, соб. домъ.

Дѣлопроизводитель Василій Григорьевичъ Копачевъ, Проспектъ, 120.

Уѣздный комитетъ попечительства о народной трезвости.

Предсѣдатель—уѣздный предводитель дворянства Камеръ-Юнкеръ Двора Его Величества Владимиръ Владимировичъ Малама.

Дѣлопроизводитель—Остренко.

Члены ежегодно вносятъ:

Дѣйствительные—5 руб. соревнователи—3 руб.

По земскому самоуправленію.

Екатеринославская Губернская Земская Управа.

Успенская площадь соб. домъ.

Время занятій съ 9¹/₂ часовъ утра до 3 часовъ полудни.

И. д. Предсѣдателя Управы—кол. сов. Иванъ Константиновичъ Абаза, Новодрянская, д. Новохатской.

Члены управы:

Штабсъ-кап. въ отставкѣ Николай Оедоровичъ Бурмейстеръ.

Надворн. сов. К. Д. фонъ-Гесбергъ, губ. больница.

Николай Вл. Буницкій.

Статскій сов. Викторъ Яковлевичъ Яковлевъ, Архіер., д. Заруднаго.

Николай Платоновичъ Мальцевъ.

Распорядительное отдѣленіе.

Секретарь Управы—титул. совѣтникъ
Голубовскій Ѡ С.

Помощ. секретаря—кандидатъ правъ
Гр. Вен. Бѣлосвѣтовъ.

Дѣлопроизводитель кол. ассес. Петръ
Сав. Гаврилюкъ.

Регистр. двор. А. П. Жерлицынъ.

Бухгалтерія:

Бухгалтеръ—Ст. Ден. Абрамовъ.

Старшій помощоикъ его—Иванъ Сем.
Гончарко.

Дорожно-строит. отдѣленіе.

Губ. Земскій инженеръ Антонъ Ферд.
Доллежалъ, Дачная 5, с. д.

Техникъ Вас. Ив. Порывай.

Дѣлопроизводитель Н. И. Дюкановъ,
уг. Лагерной и Мѣткой 4.

Помощ. губ. инжен. Брон. Витол.
Ярошевичъ.

Десятникъ Инок. Никифоровичъ Хав-
роничъ.

Чертежники:

Ив. Филипп. Потаповъ.

Бор. Евген. Кромида.

Ветеринарное отдѣленіе.

Старшій ветерин. врачъ и завѣдыв.
бактер. ст. Е. В. Теличенко.

Дѣлопр. П. Эм. Бабылкинъ (Шт.-
кап. въ отставкѣ).

Лаборанты бактер. ст. В. Ф. Испо-
латовъ.

Урановъ, А. П.

Зап. ветер. врачъ Ф. М. Чернышовъ.

Земскіе ветеринарные врачи.

Мойсей Ѡеодоровичъ Андреевъ, гор.
Александровскъ.

Іосифъ Львовичъ Бржезинскій, сел.
Гуляй-Поле, Алекс. уѣзда.

Гавріиль Петровичъ Благовъ, гор.
Маріуполь.

Бронисл Ивановичъ Бродскій, мѣст.
Ивановка, Славянск. уѣзда.

Наумъ Лазаревичъ Геккеръ, г. Верхне-
днѣпровскъ.

Владиміръ Николаевичъ Даниловъ,
Екатериин., Гоголевская, д. Реймера.

Сергій Ивановичъ Алтуевъ, Переще-
пино, Новом. уѣзда.

Клим. Ѡеодоров. Захарченко, с. Алек-
сандро-Невское, Маріуп. уѣзда.

Петръ Александр. Красовскій, с. Ли-
сичанскъ, Бахмутскаго уѣзда.

Петръ Петровъчъ Красовскій, сел.
Покровское, Александр. уѣзда.

Савелій Владимировичъ Коганъ, гор.
Бахмутъ.

Борисъ Александровичъ Воиновъ,
м. Петриковка, Новом. уѣзда.

Аркадій Александровичъ Крыловъ,
м. Петропавловка, Павлогр. уѣзда.

Василій Александровичъ Соснинъ,
ст. Гришино, Бахм. у.

Григорій Афанасьевичъ Орловъ, гор.
Новомосковскъ.

Николай Андреевичъ Криницкій, сел.
Игнатъевка, Маріуп. уѣзда.

Иванъ Александр. Никольскій, с. Гу-
паловка, Новомоск. уѣзда.

Василій Митрофановичъ Моролевъ,
м. Никополь, Екатер. уѣзда.

Андрей Михайлов. Павловъ, с. Боль-
шой-Янисоль, Маріуп. уѣзда.

Алексадръ Павловичъ Розановъ, сел.
Саксаганъ, Верхнеднѣпр. уѣзда.

Адамъ Кириановичъ Садовскій, пос.
Лозовая, Павлогр. уѣзда.

Александръ Николаевичъ Петровскій,
г. Луганскъ.

Вадимъ Антоновичъ Чириневичъ, с.
Веселые-Терны, Верхнедн. у.

Александръ Акимовичъ Дроботенко,
с. Пологи, Алекс. у.

Александръ Васильевичъ Мансвѣтовъ,
Лозовая-Павловка.

Александръ Саввичъ Мироновъ, сел.
Жеребець.

А. А. Прозаровскій, посел. Синель-
никово.

М. В. Цыганковъ-Куриленко, с. Ма-
нуиловка, Новомоск. уѣзда.

Андр. Вас. Добриловскій, Кришта-
новка, Павлогр. уѣзда.

Алексеѣ Александровичъ Дубовецкій,
Хортица. Екатер. у.

Алякринскій, Николай Миронов. Ново-
Николаевка, Александровск. уѣзда.

Дм. Алекс. Бѣлосельскій, гор. Павло-
градъ.

Макс. Мих. Бураковъ, Б.-Михайловка.

Аркадій Ив. Гаевскій, Соленная, Ека-
терин. уѣзда.

Пав. Георгіевичъ Гоффъ, Урзуфъ.
Тарасенко Ив. І., с. Жеребець.

Б. В. Тонежъ с. Михайло-Лукашево.
Давыдовъ С. Ѡ. с. Конск.-Раздор.

Н. П. Подьяковъ с. Успеновка.
Лонгиновъ Ф. Ф., пос. Енакіево.

Н. Е. Марковъ, с. Селидовка.
Зайченко В. Л., с. Лиховка.

В. П. Ломякинъ, с. Куцеваловка.

Коваленко Т. П., село Софіефка.
С. Д. Ляшкевичъ, с. Томаковка.
Ляшевскій В. С., с. Шолохово.
Орловъ И. Н., с. Мал.-Янисоль.
С. Т. Рущиць, с. Васильевка.
Вонифатьевъ Л. Г., с. Церковное.
В. И. Викторовскій, с. Чернухи.

Ветеринары завѣдыв. скотоб.

Э. Ф. Галкинъ, п. Амуръ, Новомосков.
Николай Леонидовичъ Берницкій, сел.
Каменское, Екатер. уѣзда.
Семень Дмитріев. Штукаревъ, г. Бах-
мутъ.
Яковъ Владимировичъ Башковъ, пос.
Жиловка, Славяносербск. ул.
В. В. Михайловскій, пос. Никитовка,
Бахмутск. уѣзда.
Семень Петровичъ Крапивинъ, сел.
Енакіево, Бахмутск. уѣзда.
Яковъ Демидов. Громановскій, Яков-
левка, Бахмутск. уѣзда.
С. В. Преображенскій, Акмави-Кадіевка.

Санитарное отдѣленіе.

Зав. sanit. отдѣл. Антонъ Людви.
Смидовичъ.
Пом. его Никол. Дмитр. Степановъ.
Дѣлопроизводитель Ник. Андреевичъ
Колесниковъ.

Земскіе врачи:

Александровскій уѣздъ.

Разумовъ Е., с. Мѣхайл. Лукашевка.
Лысогорскій А., с. Покровское.
Рѣзниковъ С., с. Гуляйполе.
Ивановъ А., с. Воскресенка.
Алексѣевъ А., г. Александровскъ.
Янковскій С., г. Александровскъ.
Сорочинскій Г., с. Жеребець.
Сотникъ Т., с. Цареконстантиновка.
Хатетовскій Н., с. М.-Михайловка.
Лутцъ А., с. Туркеновка.
Янковскій В., с. Андреевка.
Свѣчниковъ А., с. Б.-Михайловка.
Оввянъ III., с. Григорьевка.
Громека А., с. Ново-Николаевка.
Иванова М., с. Бѣлоцерковка.
Меликсъ-Саркисовъ Г., с. Пологи.
Кустря А., с. Ивановка.
Шнейдеръ Р., с. Федоровка.
Венустовъ В., с. Копани.
Михно А., с. Рождественка.

Бахмутскій уѣздъ.

Хабаровъ Р., с. Камышеваха.
Гранбергъ Я., с. Желѣзное.
Ребергъ А., с. Галицыновка.
Діомидовъ В., с. Гришино.
Ингбергъ А., с. Луганское.
Петровъ А., с. Григорьевка.
Филипьевъ А., г. Бахмутъ.
Христіановъ И., с. Скотоватое.
Эрамъ А., с. К. Т. Алексѣевское.
Конашинскій М., с. Степановка.
Чуваевъ А., с. Андреевка.
Титовъ В., с. Гродовка.
Уманскій Б., п. А.-Полонскій.
Севрукъ А., с. Звановка.
Щербаковъ Ф., п. Дмитріевка.
Мачковскій Г., п. Юзовка.
Пригоровскій П., с. Троицкое.
Голубевъ А., с. Лисичанскъ.
Стефановъ Г., Сегидовскій—амб. п.
Катаевъ I., Зайцевскій амб. п.
Молочковскій Н., С.-Михайл.—амб. п.
Шейко П., запасный персоналъ.

Верхнеднѣпровскій уѣздъ.

Татариновъ В., г. Верхнеднѣпровскъ.
Дудкевичъ М., г. Верхнеднѣпровскъ.
Соловьевъ А., с. Попельнастое.
Беюль А., с. Саксагань.
Яковицкій Н., с. Софіевка.
Павловъ В., с. Куцеволовка.
Коссовскій Г., с. Желтое.
Викуловъ М., эк. Роман., Алекс. вол.
Поповъ А., с. Лиховка.
Корженевскій С., Вес.-Терн. амбул.

Екатеринославскій уѣздъ.

Полтавцевъ Г., с. Кринички.
Руденко А., с. Соленое.
Шпаковскій Г., с. Токмаковка.
Руденко В., с. Токмаковка.
Шапошниковъ М., м. Никополь.
Мизецкій Е., с. Бѣленькое.
Готманъ Ф., с. Хортица.
Стецковичъ В., с. Діевка.
Живицкій Ю., с. Волосское.
Черкасовъ С., с. Войсковая.
Успенскій Г., запасный врачъ.

Маріупольскій уѣздъ.

Близинскій А., Александроневск. в. у.
Ищенко Н., Богатырскій пр. уч.
Милославскій М., Игнатьевскій вр. уч.

Лебедевъ В., Камарскій вр. уч.
Галаганъ П., Мангушскій вр., уч.
Кирилловъ С., М.-Янисольскій в. уч.
Пембекъ И., Михайловскій врач. уч.
Секретьевъ В., Н.-Спасовскій вр. уч.
Дмитріевскій В., Н.-Троицкій вр. уч.
Эрберъ И., Павловскій вр. уч.
Трандафиловъ Б., ст. Керменч. вр. уч.
Аверина О., Сартанскій вр. уч.
Челебиевъ Н., Темрюковскій вр. уч.
Пискуновъ П., Ялтинскій вр. уч.
Шимкинъ И., Б.-Янисольскій вр. уч.
Горѣловъ З., Мариупольская зем. б.
Брайловская Б., Срѣтенскій вр. уч.
Бадонинъ А., Елизаветовскій вр. уч.
Сушковъ Н., зап. врачъ.

Новомосковскій уѣздъ.

Сѣчкаревъ Л., г. Новомосковскъ.
Руденко М., г. Новомосковскъ.
Барташевичъ А., с. Гупаловка.
Сильчевскій В., с. Одинково.
Шнее Я., пос. Н.-Днѣпровск.
Сагатовскій П., с. Почино-Софіев.
Егоровъ В., с. Попасное.
Пановъ Г. А., с. Могилевъ.
Кашцевъ О. В. с. Каменка.

Павлоградскій уѣздъ.

Синельниковъ Д., г. Павлоградъ.
Ливусъ М., г. Павлоградъ.
Ивановъ А., с. Петропавловка.
Херсонскій Н., с. Михайловка.
Каверинъ В., с. Раздоры.
Билинскій П., Н.-Павловка.
Керповскій И., с. Юрьевка.
Семеновъ А., с. Богдановка.
Кубицкій И., с. Ст.-Черноглазовка.
Выслоуховъ Э., с. Славянка.
Таціевскій П., зап. врачъ.

Славяносербскій уѣздъ.

Скворцовъ К., Луганскъ.
Агищевъ Н., „
Зеликманъ Г., „
Окуневичъ А., с. Успенское.
Брагинъ В., с. Ивановка.
Покровскій М., „
Воскресенскій, г. Славяносербскъ.
Агафонова, с. Лозовая-Павловка.
Савицкій І., „

Комаровскій Д., с. Чернухино.
Щербина Г., Макарь-Яворск.
Волженина М., с. Нижнее.
Дублицкая О., с. Церковное.
Тихонова Е., с. Крымское.
Яновичъ, Орѣховскій—амб.
Айзиковичъ, Фащевскій—амб.
Шапиро М., зап. врачъ.

Агрономич. отдѣлъ.

Завѣдующій—Губернскій земскій агрономъ Яковъ Арх. Поляковъ.
Помощ. его—Зав. контор. сѣмян. ст. Ил. Ал. Кожевниковъ.
Завѣд. сѣтью опыт. участ. сортовъ кукурузы и проч. кормов. растений—Викторъ Викторовичъ Талановъ.
Зав. маст. наглядныхъ пособій по сел.-хоз.—Иванъ Ив. Стрѣльцовъ.
Дѣлопроизвод.—П. К. Кулешовъ.

Страховой отдѣлъ.

Страховой инспекторъ—Н. Ф. Котляревскій.
Дѣлопроизводит.—коллеж. секретарь И. Г. Мирковичъ.
Помощ. дѣлопр.—Л. Н. Балинъ.
Статистики:
С. П. Лисякъ.
В. В. Шувахинъ.
Регист. В. А. Пасѣчниковъ.

Страховые агенты.

Д. Г. Лимаровъ, Екатеринославъ.
О. П. Бѣльченко, Никополь.
Ф. К. Дунинъ-Жуковский, Сакаг.
И. И. Кравченко, Новомосковскъ.
К. И. Марченко, м. Петриковка.
П. Е. Насѣдкинъ, Перещепино.
И. И. Пулкаловъ, Павлоградъ.
Д. К. Здановичъ, Петропавловка.
Н. С. Смиреномудренскій, Бахм.
И. Л. Кабаковъ, Селидовка.
З. И. Грицаенко, Луганскъ.
С. В. Югансонъ, Юрьев. заводъ.
И. В. Бузановъ, Александровскъ.
Н. В. Васильевъ, Гуляй-Поле.
Г. Ф. Чевяга, Мариуполь.
Г. М. Куриловъ, Мариуполь.

СПИСОКЪ

лицъ, имѣющихъ право участвовать въ засѣданіяхъ Екатеринославскаго губернскаго земскаго собранія.

Предсѣдатель Екатеринославскаго Губернскаго Земскаго Собранія Екатеринославскій Губернскій Предводитель Дворянства, Шталмейстеръ Двора Его Величества, сенаторъ, князь Николай Петровичъ Урусовъ.

1. Губернскіе гласные.

Отъ Екатеринославскаго уѣзда.

Михаилъ Мартыновичъ Алексѣенко.
Викторъ Дмитріевичъ Рудицынъ.
Николай Семеновичъ Папчинскій.
Николай Ивановичъ Моисеевъ.
Германъ Абрамовичъ Бергманъ.
Павелъ Васильевичъ Савицкій.

Отъ Верхнеднѣпровскаго уѣзда.

Анатолій Брониславовичъ Гротто-Слѣпиковскій.
Иванъ Васильевичъ Тищенко.
Геронтіи Гавриловичъ Харченко.
Евгеній Андреевичъ Ивановъ.

Отъ Новомосковскаго уѣзда.

Михаилъ Владимировичъ Родзянко.
Наркизъ Дмитріевичъ Комаровъ.
Константинъ Дмитріевичъ фонъ-Гесбергъ.

Анатолій Александровичъ Галенковскій.

Николай Федоровичъ Бурмейстеръ.
Никифоръ Константин. Бахмутовъ.

Отъ Павлоградскаго уѣзда.

Петръ Алексѣевичъ Ганъ.
Григорій Александровичъ Лященко.
Николай Валентиновичъ Георги.
Георгій Ивановичъ Любянцевъ.
Николай Платоновичъ Мальцевъ.
Павелъ Владимировичъ Коростовцевъ.

Отъ Бахмутскаго уѣзда.

Сергѣй Васильевичъ Бахиревъ.
Викторъ Ивановичъ Карповъ.
Николай Константин. Котляревскій.
Владимиръ Петровичъ Пестеровъ.
Александръ Владим. Рутченко.
Сергѣй Александровичъ Ауэрбахъ.

Отъ Славяносербскаго уѣзда.

Ниль Михайловичъ Филатовъ.
Иванъ Павловичъ Яковенко.
Георгій Владимировичъ де-Сень-Лоранъ.
Николай Флоровичъ Агаповъ.

Отъ Александровскаго уѣзда.

Василій Тимофеевичъ Беккеръ.
Порфирій Николаевичъ Рудъ.
Викторъ Яковлевичъ Яковлевъ.
Александръ Семенов. Миргородскій.
Петръ Васильевичъ Гладкій.

Отъ Мариупольскаго уѣзда.

Дмитрій Даниловичъ Фонъ-Йоркъ.
Давидъ Александр. Хараджаевъ.
Петръ Валеріановичъ Каменскій.

2. И. д. Предсѣдателя Екатеринославской губ. земской управы.

Иванъ Константиновичъ Абаза.

3. Предсѣдатели уѣздныхъ земскихъ управъ.

Екатеринославской—Сергѣй Альбертовичъ Бродницкій.

Верхнеднѣпровской—Михаилъ Михайловичъ Савенко.

Новомосковской—Николай Александровичъ Лихачевъ.

Бахмутской—Николай Владимировичъ Рутченко.

Славяносербской—Николай Владимировичъ Кудряновъ.

Александровской—Семень Трофимовичъ Неѣрмаковъ.

Мариупольской—Александръ Игнатьевичъ Газадиновъ.

4. Уѣздные Предводители Дворянства.

Екатеринославскаго—Владимиръ Владимировичъ Малама.

Верхнеднѣпровскаго—Всеволодъ Эрастовичъ Бродскій.

Новомосковскаго—Сергѣй Николаевичъ Родзякко.

Павлоградскаго—Николай Михайловичъ Зарудный.

Бахмутскаго—Константинъ Ивановичъ Карповъ.

Славяносербскаго—Сергѣй Михайловичъ Ильенко.

Александровскаго— Валентинъ Семеничъ Миргородскій.

Мариупольскаго—Сергѣй Викторовичъ Ковалевскій.

5. Представители вѣдомствъ.

Управленіе государ. имуществъ.

Михаиль Захаревичъ Воронцовъ.

Депутатъ отъ духовн. вѣдомства.

Алексѣй Михайловичъ Сосновскій.

СПИСОКЪ

Уѣздныхъ Земскихъ Гласныхъ
Екатеринославскаго уѣзда на
трехлѣтіе съ 1912 года.

Отъ перваго избирательнаго
собранія:

Алексѣенко, Михаилъ Мартыновичъ.
Черкасовъ, Мануиль Николаевичъ.
Бабушкинъ, Андрей Константиновичъ
Бродницкій, Сергѣй Альбертовичъ.
Моисеевъ, Николай Ивановичъ.
Яковлевъ, Николай Ивановичъ.
Гаркушевскій, Григорій Тимофеевичъ.
Рудицынъ, Викторъ Дмитріевичъ.
Ивановъ, Михаилъ Викторовичъ.
Савицкій, Павелъ Васильевичъ.
Марцынкевичъ, Павелъ Михайловичъ.
Яковлевъ, Владимиръ Александров.
Трипольскій, Иванъ Константинов.
Тимченко, Владимиръ Ивановичъ.
Христофоровъ, Василій Дмитріевичъ.
Петренко, Петръ Петровичъ.
Папчинскій, Николай Самсоновичъ.
Бѣльченко, Федоръ Петровичъ.
Стефановичъ, Константинъ Игнатьев.
Трипольскій, Михаилъ Феодосьев.

Отъ втораго избирательнаго
собранія:

Толстиковъ, Николай Александровичъ, купецъ.
Ворожейкинъ, Николай Юрьевичъ, прис. пов.
Алексѣевъ, Василій Назарьевъ, мѣщ.
Евтѣевъ-Евтюковъ, Макарій Захаревичъ, поч. гражд.
Фингергутъ, Людвигъ Германовичъ, купецъ.
Ильинъ, Николай Николаевичъ, инж

Отъ сельскихъ обществъ.

Довбня, Константинъ Дмитріевичъ, кр. с. Шолохова.

Николенко, Феодосій Филипповичъ, (Лощ Кам. вол.), кол. рег.

Головка, Владимиръ Яковлевичъ, кр. с. Тритузнаго, Романк. вол.

Дмитренко, Дмитрій Прокофьевичъ, кр. с. Сурск. Михайловки.

Стулій, Петръ Ивановичъ, кр. сел. Чумаковъ.

Сандуль, Иванъ Константиновичъ, кр. м. Никополя.

Реймеръ, Юганъ Юганновичъ, пос. соб. с. Кичкаса, Хорт. в.

Сіятовскій, Козьма Ефимовичъ, кр. с. Анновки, Анастасов. в.

Додатко, Еремѣй Васильевичъ, кр. с. Привольнаго, Солон. вол.

Евдомаха, Степанъ Ивановичъ, кр. с. Ивановки, Борисов. вол.

Екатеринославская уѣздная
земская управа.

Угол. Александровской и Полицейской улицъ
собств. домъ.

Время занятія съ 9 час. утра до 2 час. дня.
Часы приѣма тѣ-же.

Предсѣдатель—стат. совѣтн. Сергѣй
Альбертовичъ Бродницкій, Мѣткая 17.

Члены:

Стат. совѣтн. Мануиль Николаевичъ
Черкасовъ, уг. Нагорной и Кирпичной,
соб. домъ.

Кол. рег. Андрей Константиновичъ
Бабушкинъ, Каретная ул., с. д.

Кол. ассес. Иванъ Константиновичъ
Трипольскій, Проспектъ, с. д.

Губерн. секр. Германъ Абрамовичъ
Бергманъ, уг. Проспета м Потемкин. ул.,
соб. домъ.

Секретарь—потомств. почетн. гражд.
Петръ Петровичъ Запорожскій, Камен-
ная ул., соб. домъ.

Бухгалтеръ — Авраамъ Яковлевичъ
Орловъ, Мѣткая ул., соб. домъ.

Помощ. бухгалтера—личн. граждан.
Семенъ Михайловичъ Тарасовъ.

Счетоводъ кассы мелкаго кредита—
личн. гражданинъ Петръ Михайловичъ
Тарасовъ.

Счетоводъ—Федотъ Александровичъ
Серафимовичъ.

Письмоводитель медицинск. совѣта—
Владимиръ Исаевичъ Криличевскій.

Писцы:

Яковъ Михайловичъ Мосюровъ.
Евгеній Степановичъ Казановскій.
Юсифъ Евстафьевичъ Царенко.
Иванъ Афанасьевичъ Кирѣевъ.
Александръ Федоровичъ Паламаръ.
Николай Федоровичъ Смольскій.
Николай Захарьевичъ Лаврикъ.

Техническій отдѣлъ:

Инженеры:

Василій Николаевичъ Корниловъ.
Сергѣй Андреевичъ Бирюковъ.
Николай Ивановичъ Панюшкинъ.

Техники:

Иванъ Михайловичъ Яблочкинъ.
Яковъ Владимировичъ Криличевскій.
Чертежникъ — Павелъ Тихоновичъ Чернявскій.

Дѣлопроизводители:

Михаилъ Игнатъевичъ Дзябенко.
Викторъ Михаил. Шестопаловъ.

Агронимическій отдѣлъ:

Уѣздный зем. агрон.—П. М. Кумовъ.
Дѣлопроизводитель—Петръ Степановичъ Соляникъ.

Почтовое отдѣленіе:

Завѣдывающ. земской почтой—Илья Михайловичъ Голубченко.

Помощники завѣдывающаго:

Андрей Афанасьевичъ Кирѣевъ.
Тихонъ Саввичъ Игнатенко.
Завѣд. Телеф. ст.—Филиппъ Иванов.
Ратобыльскій.

Санитарный отдѣлъ:

Врачъ—Е. П. Поповъ.
Акушерка—Вѣра Петр. Чертокъ.
Счетчица—Любовь Лукинична Воробьева.

Библіотека:

Завѣдывающа земской библіотекой—
Бѣра Яковлевна Кабакова, Нагорная ул., соб. домъ.

Страховой отдѣлъ:

Агенты:

С. Е. Евтушенко.
А. Д. Панагоровъ.
Г. Г. Шпаковскій.

Екатеринославская городская управа.

Уголь Проспекта и Управской улицы,
собственное зданіе.

Время занятій отъ 9 час. утра до 3 час. дня.
Часы приѣма тѣ-же.

Городской Голова -- Иванъ Васильевичъ Способный, Кудашевская, д. Быка.
Заступающій мѣсто Городского Головы, членъ управы—Петръ Филипповичъ Волковъ, Троицкая, с. д.

Члены управы:

Федоръ Федоровичъ Бурмейстеръ,
Крутогорная, с. д.

К. И. Макаренко.

Лука Ивановичъ Калугинъ, Банная, с. д.

А. Б. Гротто-Слѣпиковскій.

Городской секретарь—Николай Алексѣевичъ Набиркинъ, пл. Абрамовича, д. Логовской.

Дѣлопроизводитель торговаго отдѣленія—Петръ Игнатъевичъ Самойловъ, уголь Александровской и Базарной, д. Ревякина.

Дѣлопроизводитель хозяйств. распорядительнаго отдѣленія — Александръ Ивановичъ Забуга, Мандриковка, с. д.

Дѣлопроизводитель воинск. отдѣл.—
Ефимъ Гавриловичъ Пивень, Вознесенская ул., с. д.

Дѣлопроизводитель счетно-налогов. отдѣленія—Павелъ Григор. Татарчевскій, Полтавская ул., д. Тарунина.

Дѣлопроизводитель строит. отдѣл.—
Федоръ Андреевичъ Емельяновъ, Гостинная ул., д. Стрѣльцова.

Помощн. дѣлопроизводителя коробочнаго отдѣленія—Матвѣй Ивановичъ Жигалкинъ, уголь Александровской и Больничной, д. Пиленко.

Главный бухгалтеръ—Ал. Ивановичъ Холаевъ.

Бухгалтерія отдѣла городскихъ предпріятій.

Бухгалтеръ—Ис. Ис. Ленъ.

Помощникъ его—П. Н. Богославскій.
Завѣдывающій городскимъ водопроводомъ—инженеръ Василій Петровичъ Леви.

Завѣдывающій хозяйствомъ Городской Управы—Георгій Петровичъ Косьминъ, Казанская, с. д.

Кассиръ—Василій Васильевичъ Гапоновъ, уголь Мѣткой и 2-й Бригадной ул., д. Бутовича.

Регистраторъ—Григорій Петровичъ Шмаровинъ.

Санитарные врачи:

Леонидъ Алексѣевичъ Ребининъ,
Степная ул., с. д.

Левъ Михайловичъ Сошкинъ.

Иванъ Ивановичъ Чичибачинъ.

Ветеринарные врачи:

Викторъ Осиповичъ Липницкій.

Врачъ коннаго рынка—Евгеній Степановичъ Ивлевъ.

При смотровомъ пунктѣ на Озерномъ базарѣ—Антонъ Станислав. Навотный, Кирпичная ул., д. Петрова.

Городской химикъ Николай Дмитриевичъ Аверкиевъ.

Городскіе архитектора:

Дмитрій Степановичъ Скоробогатовъ, Центральный скверъ, соб. дохъ.

Борисъ Николаевичъ Добротворовъ.

Городской землемѣръ—Константинъ Николаевичъ Хмѣлевскій, Мандриковка, горн пивов. заводъ.

Землемѣръ—Денисенко, Г. М.

Помощникъ землемѣра—Сергѣй Степановичъ Кудлижановъ.

Чертежникъ—Фома Петров. Русакъ.

Завѣдывающій санитарнымъ и ассенизаціоннымъ обозами—Михайль Сергѣевичъ Калениченко, Гимнастическая ул., городской домъ.

Городской юрисконсультъ—Михайль Григорьевичъ Поюровскій, Гоголевская (Волосская) ул., с. д.

Городскіе повѣренные:

Александръ Александровичъ Кланкъ, Кудашевская ул. № 11.

Яковъ Генриховичъ Гезе, Проспектъ, соб. домъ.

Врачи Городской Александровской больницы:

Врачъ—Михайль Николаев. Вуичъ, Клубная, д. Петровой.

Ординаторы и завѣд. венерич. бол.—

Клавдія Сергѣевна Серебрякова.

Алексѣй Степановичъ Сикорскій.

Яковъ Мойсеевичъ Должанскій, Казачья, д. Маковой.

Смотритель больницы—Михайль Васильевичъ Шевченко.

Провизоръ—Я. А. Науменко.

Врачъ, завѣдующій городской амбулаторной лѣчебницей, на Александроневской площади.

Яковъ Яковлевичъ Эзау, Петербургская ул., с. д.

Врачъ, завѣдующій городской амбулаторной лѣчебницей имени врача И. В. Лешко-Попеля.

Алексѣй Александровичъ Бабининъ, Проспектъ, д. Гарниера.

Городовые врачи:

Александръ Ивановичъ Яворскій, Полицейская ул., соб. домъ.

Левъ Михайловичъ Сошкинъ, Просп. д. Кареты Скорой Помощи.

Членъ отъ города въ губернскомъ по земскимъ городскимъ дѣль присутств. Николай Петровичъ Вукашевъ,

Члены городск. училищн. совѣта:

Николай Юрьевичъ Ворожейкинъ.

Петръ Тимофеевичъ Окуловъ.

Вавиловъ, директоръ I реальн. учил.

Викторъ Порфирьевичъ Лабинскій.

Св. Разногорскій о. Іоаннъ.

Предсѣдатель Совѣта Городской Голова—Иванъ Васильевичъ Способный.

Члены городской публичн. библиотеки:

Афанасій Васильевичъ Пирскій.

Александръ Никаноровичъ Бѣляевъ.

Валерій Семеновичъ Миргородскій.

Евгеній Андреевичъ Ивановъ.

Непремѣнные члены:

Директоръ мѣстн. мужск. гимназіи.

Ректоръ мѣстной духовной семинаріи.

Директоръ высшаго горн. института.

Директоры 1-го и 2-го реальныхъ

училищъ.

Члены попечительнаго совѣта городской

1-й женской гимназіи:

Николай Юльевичъ Ворожейкинъ.

Николай Петровичъ Вукашевъ, уголь Больничной и Казанской, с. д.

Иванъ Иванов. Тиссенъ, ком. сов., Проспектъ, соб. домъ.

Михайль Васильевичъ Александровъ.

Николай Константиновичъ Ефановъ, Желѣзная ул., соб. домъ.

Михайль Григорьевичъ Поюровскій, Гоголевская ул., соб. домъ.

Петръ Тимофеевичъ Окуловъ, Александровская ул., соб. домъ

Робертъ Юльевичъ Веберъ, Соборный пер., соб. домъ.

Григорій Макарьевичъ Хватевскій, ул. Жуковского, соб. домъ.

Попечительный совѣтъ 2-й женской гимназіи:

Иванъ Яковлевичъ Эзау.

Мина Семеновичъ Копыловъ.

Алексѣй Петровичъ Жировъ.

Дмитрій Корнѣевичъ Тиссенъ.

о. Евлампій Краснокутскій.

В. О. Панченко.

Иванъ Андреевичъ Тевсъ.

Макаръ Захаровичъ Евтѣевъ-Евтюковъ.

Иванъ Ивановичъ Ловягинъ.

Леонидъ Карловичъ Реймеръ.

Петръ Филипповичъ Волковъ.

Василій Васильевичъ Долговъ.

Торговые депутаты:

Василій Андреевичъ Пашковъ.

Авраамъ Павловичъ Дружининъ,

Церковный пер., соб. домъ.

Василій Степановичъ Воротниковъ.
 Андрей Тихоновичъ Шматченко,
 Александро-Невская площадь, домъ
 Соленой.

Феофанъ Павловичъ Дѣдиловъ, Цент-
 ральный скверъ, д. Кринскаго.

Завѣдующіе военно-конскими участками:
 Василій Ефимовичъ Морозовъ.

Герасимъ Яковлевичъ Мищенко,
 Стародворянская ул., соб. домъ.

Василій Степановичъ Воротниковъ.

Моисей Ивановичъ Нагрудный.

Елисей Федоровичъ Пирлакъ, Воен-
 ная ул., соб. домъ.

Гервасій Ефимовичъ Коневъ.

Михаилъ Тихоновичъ Никулинъ.

СПИСОКЪ

Гласныхъ Екатеринославской Го- родской Думы.

Василій Михайловичъ Бобровъ, куп.
 Николай Филипповичъ Шербинскій,
 дѣйствит. стат. сов.

Сергѣй Сергѣевичъ Бычихинъ, стат.
 совѣтникъ.

Николай Никифоровичъ Мирошни-
 ченко, купецъ.

Петръ Филипповичъ Волковъ, купецъ.

Феофанъ Павловичъ Дѣдиловъ, куп.

Андрей Константиновичъ Бабушкинъ
 2-й, кол. рег.

Иванъ Васильевичъ Способный, при-
 сяжный повѣренный.

Александръ Никаноровичъ Бѣляевъ,
 стат. совѣтникъ.

Михаилъ Васильевичъ Александровъ,
 дворянинъ.

Евгеній Андреевичъ Ивановъ, надв.
 совѣтникъ.

Геронтій Гавриловичъ Харченко,
 дворянинъ.

Афиногенъ Васильевичъ Пирскій,
 кол. совѣтникъ.

Михаилъ Алексѣевичъ Заусайловъ,
 кол. совѣтникъ.

Николай Александровичъ Толстиковъ,
 подпоручикъ въ отставкѣ.

Николай Петровичъ Вукашевъ, стаг.
 совѣтникъ.

Д. И. Шиманскій, купецъ.

Александръ Ивановичъ Яворскій, го-
 родовой врачъ.

Григорій Яковлевичъ Шатуновъ,
 купецъ.

Григорій Макаровичъ Хватевскій,
 почетный гражданинъ.

Иванъ Ивановичъ Тиссенъ, коммерц.
 совѣтникъ

Николай Юрьевичъ Ворожейкинъ,
 кандидатъ правъ.

Михаилъ Григорьевичъ Поюровский,
 купецъ.

Иосифъ Давидовичъ Джигитъ, купецъ.

Федотъ Сафроновичъ Машичевъ,
 зубной врачъ.

Анатолій Вронисл.-Ивановичъ Гротто-
 Слепиковскій, дворянинъ.

Г. Г. Щепакинъ.

Феофилактъ Вакуловичъ Медяникъ,
 крестьянинъ.

Никита Григорьевичъ Антроповъ,
 мѣщанинъ.

Макарій Захаровичъ Евтюковъ, по-
 четный гражданинъ.

Александръ Николаевичъ Тихоновъ,
 купецъ.

Константинъ Игнатьевичъ Стефано-
 вичъ, дворянинъ.

Василій Васильевичъ Ефановъ, куп.
 Федоръ Федоровичъ Бурмейстеръ,
 дворянинъ.

Михаилъ Григорьевичъ Заморюевъ,
 купецъ.

Г. И. Панахутинъ, гражд. инж.

Федоръ Ермолаевичъ Ермолаевъ,
 мѣщанинъ.

Валерій Семеновичъ Миргородскій,
 дворянинъ.

Андрей Марковичъ Кобылянскій,
 учитель.

Иванъ Константиновичъ Трипольскій,
 дворянинъ.

Мойсей Ильичъ Эль, купецъ.

Константинъ Игнатьевичъ Макаренко,
 полковникъ въ отставкѣ.

Иванъ Кирилловичъ Кравцовъ, мѣщ.

Лука Ивановичъ Калугинъ, купецъ.

Иванъ Юрьевичъ Поповъ, коллежскій
 регистраторъ.

Александръ Николаевичъ Бобровъ,
 надворный совѣтникъ.

Антонъ Орестовичъ Рохлинъ, купецъ.

Авраамъ Павловичъ Дружининъ,
 мѣщанинъ.

Семень Ивановичъ Гальперинъ, при-
 сяжный повѣренный.

Павель Тарасовичъ Голыщевъ, ин-
 женеръ-технологъ.

Василій Степановичъ Воротниковъ
 мѣщанинъ.

Леонидъ Карловичъ Реймеръ, стат.
 совѣтникъ.

Василій Ивановичъ Авчинниковъ,
 мѣщанинъ.

Я. Г. Березовскій, кандидатъ правъ.
М. Я. Тавровскій, почетный гражда-
нинъ.

Г. Д. Штромбергъ.

И. Я. Грановскій, куп.

Михаиль Θεодосьевичъ Мордовскій,
ветеринарный врачъ.

Василій Назаровичъ Алексѣевъ.

Иванъ Ардреевичъ Пашковъ, мѣщ.

Иннокентій Андреевичъ Бутаковъ,
статскій совѣтникъ.

Владимиръ Васильевичъ Эшъ, почет-
ный гражданинъ.

Кандидаты къ нимъ:

Михаиль Ивановичъ Клушинъ, мѣщ.

Алексѣй Михайловичъ Николаевъ,
надворный совѣтникъ.

Владимиръ Ивановичъ Харциевъ.

Михаиль Михайловичъ Старухинъ,
присяжный повѣренный.

Предсѣдатель Екатериносл. Уѣздной
Земской Управы, Сергѣй Альбертовичъ
Бродницкій.

о. Евлампій Краснокутскій.

Комитетъ ночной охраны.

Приемъ отъ 9 до 2 час. дня.

Предсѣдатель комитета ночной ох-
раны—Мак. Зах. Евтѣевъ-Евтюковъ,
Садовая, с. д.

Товарищъ предсѣдателя — Канцъ,
Проспектъ, Городская Управа.

Старшій контролеръ (помощ. завѣд.),
Вл. Ветлицынъ, Соборная, с. д., № 11.

Дѣлопроизводитель—Ил. Ефимовичъ
Балѣлый.

Завѣд. санитарн. дворомъ.

Гимнастическая ул., гор. д. Тел. № 70.

Мих. Серг. Калениченко.

Завѣд. город. водопроводомъ.

Инж. Василій Петровичъ Леви.

Завѣд. город. трамваемъ.

Эдвигъ Рейнгольдевичъ Гайдеръ.

Городскія скотобойни.

Телефонъ № 450.

Завѣдующій — Леонидъ Карловичъ
Реймеръ

Мѣщанская управа.

Желѣзная ул., д. Рагинскаго.

Время занятій съ 9 час. утра до 2 час. дня.

Часы приѣма тѣ-же.

Мѣщанскій староста—Алексѣй Емель-
яновичъ Гордѣевъ, Военная ул., с. д.

Члены мѣщанской управы:

Ал. Лавр. Конинъ, Елисаветградская,
соб. домъ.

М. Л. Воробейчикъ, Александровская
ул., д. Кутнера.

Писцы:

Анна Захаровна Лиснянская.

Л. С. Шапоринскій, Троицкая, домъ
Ершова.

М. А. Рожановскій, Стародворянская,
д. Луцкиго.

Алексѣй Леонтьевичъ Зайченко.

Стефанъ Георгіевичъ Харченко.

Екатеринославскій Сиротскій
Судъ.

Время занятій съ 9¹/₂ час. утра до 2 час. дня.

Часы приѣма съ 10 час. утра до 2-хъ часовъ дня.

Предсѣдатель—купецъ, Василій Ив.
Макаровъ, Первозвановская, с. д.

Члены суда:

Гавріиль Георгіевичъ Щепакинъ,
Полицейская ул., с. д.

Василій Ивановичъ Вороновъ, мѣщ.,
Иорданская ул., д. Жирова.

Дѣлопроизвод.—Геврасій Ивановичъ
Ласкаржевскій, при Сиротскомъ Судѣ.

Лѣсоохранительный Комитетъ
Екатеринославской губ.

Канцелярія, Семинарская, д. № 9.

Время занятій съ 10 час. утра до 2 час. дня.

Предсѣдатель Комитета—Губернаторъ

Члены:

Вице-Губернаторъ.

Предводитель Дворянства—князь, Н.
П. Урусовъ.

Предсѣдатель окружнаго суда.

Предсѣдатель губерн. земской управы.
Завѣдующій дѣлопроизводит. лѣсо-

охранительнаго комитета, ревизоръ лѣсо-
устройства—статскій совѣтникъ Николай
Александровичъ Фаминъ, Казачья ул.,
д. Кофмана.

Непремѣнный членъ губернскаго при-
сутствія—чл. губ. прис., статск. совѣтн.
Анатолій Ціон. Старовъ.

Нач. отдѣл. Кіевск. Окрга путей сообщенія Н. В. Терпуховъ, Дворцовая 24, Тел. 4-54.

Члены изъ лѣсовладѣльцевъ.

Иванъ Петровичъ Магденко.

Анатолій Брониславовичъ Гротто-Слепиковскій.

Губернская Землеустроительная Комиссія.

Семинарская 34.

Предсѣдатель—Губернаторъ.

Члены:

Вице-Губернаторъ.

Губернскій Предводитель Дворянства.

Начальникъ Управленія и Земледѣлія Государственныхъ Имуществъ.

Предсѣдатель Губернской Земской Управы.

Управляющій Отдѣленіемъ Крестьянскаго Поземельнаго Банка.

Членъ Окружнаго Суда.

Непремѣнный членъ Губерн. Присут. стат. совѣтн. Ив. И. Григоросуло.

Губернскій землемѣръ Сергѣй Иван. Ивановъ.

Членъ по избр. губерн. зем.—Н. С. Папчинскій.

Непр. Членъ (и. о.) чиновн. особыхъ порученій Главнаго Управленія Землеустройства и Земледѣлія V кл. над сов. Евгений Андр. Ивановъ.

Секретарь (и. д.)—Григорій Тимоф. Пшеничный.

Уѣздная Землеустроительная Комиссія.

Петербургская, д. Марцынкевича.

Предсѣдатель—предводит. дворянства

Непремѣнный членъ—надорн. совѣт. Сер. Зах. Малама.

Члены:

Уѣздный членъ окружнаго суда.

Земскіе начальники уѣзда.

Члены по избранію отъ земства и отъ крестьянъ.

Секретарь (исп. об.)—Николай Діон. Траулинскій.

Агрономъ—Н. В. Бунинъ.

Екатеринославская Городск. Обществен. Библіотека.

Московская ул. Городской домъ.

Время занятій съ 1 октября до 1 апрѣля съ 9 час. утра до 7 ч. вечера; съ 1 апрѣля по 1 октября съ 9 ч. утра до 6 час. вечера. Часы приѣма во всѣ

дни, кромѣ праздничныхъ и воскресныхъ, когда библіотека закрыта. Читальня же открыта и въ праздничные и воскресные дни отъ 4 час. до 7 час. вечера. Дни, когда и читальня закрыта слѣдующіе: 1 и 6 января, 2 февраля, суббота и воскресенье сырной недѣли, 25 марта, четвергъ, пятница и суббота страстной недѣли, 3 дня Св. Пасхи, Вознесеніе, 1 день Св. Троицы, 6 и 15 августа, 8-го и 14-го сентября, 21-го ноября, 6, 24, 25, 26 и 27 декабря. Въ библіотекѣ имѣются 3 разряда подписки: 1-й на 3 книги (новый журналъ) съ залогомъ въ 5 руб. и платою по 50 коп. въ мѣсяцъ; 2-й разрядъ на 2 книги (одинъ журналъ черезъ два мѣсяца по полученіи) съ залогомъ въ 3 руб. и платою 35 коп. въ мѣсяцъ; 3-й на 1 книгу (или журналъ черезъ 6 мѣсяцевъ по полученіи) съ залогомъ въ 2 руб. платою 20 коп. въ мѣсяцъ. Безъ залога могутъ читать лица, служащія въ общественныхъ учрежденіяхъ.

Предсѣдатель совѣта—Леонидъ Карловичъ Рэймеръ, Гоголевская, с. д.

Товарищъ предсѣдателя и казначей—Михаилъ Васильевичъ Александровичъ, Новая ул., с. д.

Михаилъ Алексѣевичъ Заусайловъ, Военная ул., с. д.

А. В. Пирскій, Тихая, с. д.

А. Н. Бѣляевъ, Госуд. Банкъ.

В. С. Миргородскій, Новодв. у., с. д.

Е. А. Ивановъ, Семинарская, с. д.

Непремѣнные члены—директора:

Высшаго горнаго института, классической гимназіи 1-й и 2-й и 2-хъ реальныхъ и коммерческаго училищъ, ректоръ духовной Екатеринославской семинаріи и директоръ учит. семинаріи.

Завѣдующая библіотекой—вдова кол. ассес. Іуліанія Иван. Дикарева, кв. библ.

Помощницы:

Вдова кол. сек.—Екатерина Ивановна Пчелкина, Клубная ул., д. Хрѣнникова.

Ксенія Сергѣевна Голубовская, Базарная ул., д. № 10.

А. П. Мордовская.

М. К. Рубанистая.

Екатеринославскій Земскій Арестный Домъ.

Тюремная площадь.

Часы для свиданій съ содержащимися: по четвергамъ и воскресеньямъ съ 10 утра до 1 ч. дня.

Смотритель арестнаго дома—пот. поч. гражд. Яковъ Сергѣевичъ Скубицкій.

Министерство Иностранных Дѣлъ.

Генеральн. Бельг. Консульство.

въ Екатеринославѣ, Базарная д. № 9.

Время занятій съ 10 час. утра до 2 час. дня.
Часы приѣма тѣ-же.

Генеральный Бельгійскій консулъ —
Кавалеръ де-Варнанъ, Людвигъ Людви-
говичъ, кв. при консульствѣ.

Императорское Германское
Вице-Консульство

въ Екатеринославѣ, Воскресенская д. Абермета

Вице-Консулъ Вильгельмъ Аберметъ.

Французскій Коммерческій
Агентъ.

Катавозъ. Екатеринославъ. Электри-
ческая станція.

Петербургская улица.

Итальянское Вице-Консульство

въ г. Мариуполѣ.

Австро-Венгерское-Вице
Консульство.

въ г. Мариуполѣ.

В.-Конс. Эм. См. де-Поллови.

Великобританское Вице-
Консульство

въ г. Мариуполѣ.

В.-Конс. Вильгельмъ Вальтонъ.

Турецкое Вице-Консульство

въ г. Мариуполѣ.

В.-Конс. Талем. Какулидисъ.

Греческое Вице-Консульство

въ г. Мариуполѣ.

В.-Конс. Ф. К. Зоворно.

Испанское Вице-Консульство

въ г. Мариуполѣ.

В.-Конс. І. Н. Видовичъ.

За кожу и за задѣлку въ нее полуимперіаловъ до 5 шт. 20 коп. и т. д.

За кожу и задѣлку въ нее серебрян. монеты отъ 1 до 10 руб.—30 коп., отъ 11 до 50 руб.—40 коп., отъ 50 до 100 руб.—60 коп. и т. д. За холстъ и за задѣлку въ него пакетовъ: вѣсомъ отъ 5 до 10 фун.—40 коп., отъ 10 до 20 ф.—50 коп. За обшивку и обвязку посылокъ плата взимается по количеству израсходованныхъ матеріаловъ: а) дерюга при 1 арш. ширинѣ считается за 1 аршинъ длины 20 коп., б) холстъ при 1¼ арш. ширинѣ за каждый аршинъ длины 20 к., в) клеенка при шир. въ 1¼ аршинъ за аршинъ длины 40 коп., г) ярлыкъ изъ лощеннаго холста для адреса—5 к. обвязка посылки за аршинъ бичевы—3 к.

За одинъ бланкъ заявленія о розысканія корреспонденціи 3 коп. Тоже о выдачѣ корреспонденціи по исправленному адресу 3 коп.

За писаніе разныхъ заявленій, касающихся корреспонденціи по 10 коп.

За писаніе адреса на конвертъ и посылку 3 коп.

За писаніе описи вложеній въ пакетахъ 10 коп.

За описаніе письма не болѣе 1 почт. листа мал. формата 10 коп.

Управленіе Екатеринославскаго почтово-телеграфнаго Округа.

Въ г. Екатеринославѣ, Ново-Дворянская улица, домъ Вильчура.

Начальникъ Округа, инженеръ-электрикъ 1-го разряда, надворн. совѣтн., Θεодоръ Марковичъ Ермаковъ, Ново-Дворянская ул., д. Вильчура, № 27.

Помощникъ Начальника Округа, инженеръ-электрикъ, стат. совѣтн. Иванъ Александровичъ Углецкій, Ново-Дворянская ул., д. Вильчура, № 27.

Главный механикъ, инженер.-электрикъ кол. асес. Владиміръ Семеновичъ Ракининъ, уголь Струков. пер. и уголь Соборной.

Дѣлопроизводитель, надворн. совѣтн. Іосифъ Іосифовичъ Ванькевичъ, Нагорн. ул., д. № 25.

Чиновникъ особыхъ порученій, над. совѣтн. Евграфъ Алексѣевичъ Щербина, Соборная, пл. д. № 7, Канева.

Бухгалтеръ Управленія Округа, губ. секретрь Иванъ Петровичъ Евдокимовъ, Струковскіе планы, с. д.

Помощники дѣлопроизводителя:

Кол. секр. Павелъ Еремѣевичъ Степановъ, Полтавская ул., д. № 10, Березовскаго, кв. № 3.

Губерн. секр. Киприанъ Григорьевичъ Балашъ, Новосельная, д. № 40.

Кол. ассес. Михаилъ Александровичъ Лыцовъ, Новодворянская улица, домъ Вильчура, № 27.

Кол. секр. Александръ Арсеньевичъ Колѣко, уголь Семинарской и Полиц., д. Катаевой.

Журналистъ и архивариусъ Управленія Округа, губернской секр. Михаилъ Эммануиловичъ Мальчевъ, Потемкинскій пер., № 10.

Помощники бухгалтера:

Титул. совѣтн. Дмитрій Тарасіевичъ Ярмоленко, Проспектъ, д. Кузьмицкаго, кв. № 22 Функъ.

Губ. секретарь Николай Николаевичъ Головань, Нагорн. ул., д. № 24, Петрова (бывш. Касторовой), кв. № 2.

Счетные чиновники:

Губ. секрет. Алексѣй Алексѣевичъ Бильдіевъ, Гоголевская ул., д. № 39.

Губ. секр. Федоръ Леонтьевичъ Гаркавий, уголь Гоголевской и Нагорной, домъ Ольшевской.

Старшій механикъ Управленія Округа, коллеж. ассес. Николай Ивановичъ Кривцовъ, за казармами Симферепольскаго полка, Струковскіе планы.

Младшій техникъ Управленія Округа, титул. совѣтникъ Дмитрій Гавриловичъ Павловъ, Крутогорная ул., домъ № 17, кв. № 11.

Центральная почтово-телеграфная контора.

Проспектъ, соб. домъ.

Нач. кон. кол. сов. Даниль Григорьевичъ Чмилевскій.

Помощникъ начальника кол. совѣтн. Павелъ Тимофеевичъ Шевченко.

Почт.-тел. чиновники:

1-го разряда:

Надворный сов. Григорій Степановичъ Томаровичъ.

Надворный сов. Трифилій Афанасьевичъ Левицкій.

Титул. свѣтн. Яковъ Трофимовичъ Красницкій.

Надворн. совѣтн. Борисъ Ивановичъ Рождественскій.

Тит. сов. Як. Ив. Пальчиковскій.

II-го разряда:

Над. сов. Юсифъ Саенко.

Коллежскій ассесоръ Иванъ Николаевичъ Парфеновскій.

Надворный сов. Василий Павловичъ Переплетчиковъ.

Губернскій секретарь Степанъ Ивановичъ Хиневичъ.

Надворный совѣтникъ Сергѣй Павловичъ Хитрово.

Коллежскій ассесоръ Иванъ Давидовичъ Эллингъ.

III-го разряда:

Давидъ Антоновичъ Бойченко.

Никита Петровичъ Склють.

Александръ Александровскій.

Коллежскій секретарь Михаилъ Ивановичъ Горуновичъ.

Губернскій секретарь Ефимъ Григорьевичъ Шахрай.

Эдуардъ Георгіевичъ Гоммси.

Марія Андреевна Емельянова.

Фекла Арт. Базалѣва.

Коллежск. секр. Иванъ Викентьевичъ Климовичъ.

Титул. совѣн. Антонъ Матвѣевичъ Лещинскій.

Губ. секр. Иванъ Емельяновичъ Овсюкъ.

Губер. секр. Захарій Александровичъ Фомичевъ.

Кол. асес. Трейманъ, А. Х.

Кол. рег. Юрковъ, Н. А.

Денисенковъ, Н.

Губ. секрет. Константинъ Никифоровичъ Матѣшовъ.

Гавриилъ Дмитріевичъ Савилкинъ.

Иванъ Петровичъ Тимохинъ.

Кол. сек. Демьянъ Ниловичъ Елозо.

Кол. рег. Кантвецъ М. Т.

Городское Ново-Планное
почтово-телеграфное отдѣленіе

Базарная улица.

Время занятій съ 8 час. утра до 2 час. дня и отъ 5 до 7 час. вечера.

Приемъ и выдача всякаго рода корреспонденціи. Въ районъ отдѣленія входятъ слѣдующія улицы, начиная съ Базарной вверхъ: Управская, Степная, Александровская, Казанская, Троицкая, Первозвановская, Херсонская, Верхне-Базарная, Млиники, Старый куть, Сѣнная площадь, Старогородняя, Юрьевская, Вознесенская, Конечная, Безуловская, Кладбищенская, Еврейская слободка и Тупой переулокъ.

Завѣд. отдѣл., губ. секр. Воловикъ, Гавриилъ Андреевичъ, при отдѣленіи.

Мандрыковское почт. тел. отд.

уг. Соборной и Казарм. пер.

Завѣд. отдѣл. Андрей Григорьевичъ Вѣсичъ.

Екатериносл.-Чечелевская
почтово-телеграфная контора.

2-я Чечелевка, д. Ванифатова.

Приемъ и выдача страховой корреспонденціи съ 8 час. утра до 2 час. дня, зак. и простой съ 8 до 2 час. дня и съ 5 до 7 час. вечера. Приемъ телеграммъ и продажа знаковъ оплаты почтовой корресп. съ 8 час. утра до 9 час. веч. Въ праздничные и воскресные дни приемъ и выдача корреспонденціи съ 8 час. до 10 час. утра.

Начальникъ конторы титул. совѣтн. Ягушевскій, Владиславъ Станиславовичъ, кварт. при учрежденіи.

Помощникъ его, коллежскій регистр. Кисилевъ, Яковъ Михайловичъ, кв. при учрежденіи.

Желѣзнодорож. Почт. отд.

Вокзалъ.

Начал. кол. асес. Николай Александровичъ Щегловъ.

СПИСОКЪ

почтовыхъ ящиковъ, установленныхъ въ г. Екатеринославѣ.

Центральная Почтово-Телеграфная контора, уг. Воскр. и Проспекта, возлѣ Губерн. дома.

Проспектъ, Европейская гостинница.

Петербургская, д. Лихтенштейна.

Проспектъ, у воротъ городского сада.

Проспектъ, гостинница Бристольт.

Проспектъ, гостинница Франція.

Проспектъ, домъ Липавскаго, магаз.

Бр. Тарнополь.

Караимская ул., д. наслѣдн. Михайличенко.

Уголь Упорной и Желѣзной, домъ Кравцова.

Упорная улица, домъ Заля.

Каменная улица, домъ Попова.

Гостинная улица, д. Джигита.

Уг. Проспекта и Харьк., д. Штейна.

Уголь Полицейской и Александровской, д. Грекова.

Казанская улица, Отдѣленіе Государственнаго Банка.

Полицейская ул., Маринской женск. гимназія.

Клубная ул., Екатеринослав. клубъ.

Успенская пл., Губернская Земская Управа.

Проспектъ, редакція „Приднѣпровскій Край“.

Широкая улица, домъ Боте.

Проспектъ, Новогостинный рядъ на озерномъ базарѣ.

Широкая ул., д. Рохмана, Служба Сборовъ.

Уг. Крестовой и Петербургткой ул., д. Коганъ.

Проспектъ, Управление Екатер. ж. д. Трамвайная ул., домъ Калинина.

Уг. Ярморочной пл. и Трамвайной ул.

Александровская площ., д. Соляного.

Пушкинскій проспектъ, домъ Краснокутскаго.

Гимнастическая ул., домъ Резервнаго баталіона.

Уг. Казачьей и Елисаветградской ул.

Елисаветградская ул., д. Бондаренко.

Уг. Херсонской и Скаковой ул., домъ Авраменко.

Короткая, домъ Доброхотова.

Уголъ Полевой и Ульяновской ул., д. Абрамова.

Уголъ Казачьей и Садовой ул., домъ Гербильскаго.

Тюремная пл. Коммерческое училище.

Уголъ Короткой у Пороховой улицы, Артилл. казармы.

Пароходная пристань на бер. Днѣпра.

Проспектъ, аптека Поля.

Проспектъ, Окружный Судъ.

Новодворянская улица, Управление почт.-тел. округа.

Потемкинская ул., Земельный Банкъ.

Соборная площ., Классическая Мужская Гимназія.

Соборный переулокъ, д. Бродскаго.

Архіерейская площ., Архіерейскій д.

Соборная площ., Губернская Земская Больница.

Казарменная ул., казармы Симферопольскаго полка.

Мѣткая ул., д. Дудкина.

Лагерная улица, казармы Θεодоссійскаго полка.

Кирпичная площадь, д. Штейна.

Волосская ул., д. Козловской.

Уголъ Вознесенской и Уѣздной ул., д. Цемтеръ.

Казанская ул., д. Таслицкаго.

Вознесенская улица, училище имени Гоголя.

Первозвановская ул., д. Горѣлышева.

Уголъ Нагорной и Семинарской ул.

Уголъ Александр. и Больничной ул.

Проспектъ, д. Городской Управы.

СПИСОКЪ

почтово-телеграфныхъ учреждений въ Екатеринославской губ.

Почтово-телеграфныя конторы:

Гор. Александровскъ.

Алмазная, Славяносербскаго уѣзда.

Гор. Бахмутъ.

Божедаровка, Верхнеднѣпровскаго уѣзда.

Гор. Верхнеднѣпровскъ.

Веселые Терны, Верхнеднѣпровскаго уѣзда.

Вознесенскій рудникъ, Бахмутскаго уѣзда.

Горловка, Бахмутскаго уѣзда.

Гришино-вокзалъ, Бахмутскаго уѣзда.

Гуляй-Поле, Александровскаго уѣзда.

Дебальцево, Славяносербскаго уѣзда.

Дмитріевскій пос., Бахмутскаго уѣзда.

Дружковка, Бахмутскаго уѣзда.

Енакіево, Бахмутскаго уѣзда.

Гор. Екатеринославъ.

Екатеринославъ—Чечеловка.

Запорожье-Кнменское, Екатеринославскаго уѣзда.

Ивановка, Славяносербскаго уѣзда.

Кадіевка, Славяносербскаго уѣзда.

Константиновка, Бахмутскаго уѣзда.

Лисичанскъ, Бахмутскаго уѣзда.

Лозовая, Павлоградскаго уѣзда.

Лозовая-Павловка, Славяносербскаго уѣзда.

Гор. Луганскъ.

Любимовскій постъ, Бахмутскаго уѣзда.

Гор. Мариуполь.

Марьевка, Славяносербскаго уѣзда.

Нижнеднѣпровскъ, Новомосковскаго уѣзда.

Никополь, Екатеринославскаго уѣзда.

Гор. Новомосковскъ.

Гор. Павлоградъ.

Покровская, Александровскаго уѣзда.

Рутченково, Бахмутскаго уѣзда.

Сартана, Мариупольскаго уѣзда.

Синельниково, Павлоградскаго уѣзда.

Саксагань, Верхнеднѣпровскаго уѣзда.

Софіевка, Верхнеднѣпровскаго уѣзда.

Пологи, Александровскаго уѣзда.

Успенско-Козловское, Славяносербскаго уѣзда.

Хортица, Екатеринославскаго уѣзда.
 Чаплино, Александровскаго уѣзда.
 Чугуголь, Славяносербскаго уѣзда.
 Ясиноватая, Бахмутскаго уѣзда.
 Почтово-телеграфныя отдѣленія:
 Александровское, Мариупольскаго уѣзда.
 Благодатное, Мариупольскаго уѣзда.
 Богато-Попасное, Новомосковскаго уѣзда.
 Больше-Янисоль, Мариупольскаго уѣзда.
 Висильковка, Павлоградскаго уѣзда.
 Гришино-село, Бахмутскаго уѣзда.
 Екатеринославъ 1-е городское отдѣленіе.
 Екатеринославъ 2-е городское отдѣленіе.
 Желтая-Рѣка, Верхнеднѣпровскаго уѣзда.
 Комисаровка, Славяносербскаго уѣзда.
 Котовка, Новомосковскаго уѣзда.
 Куцеголовка, Верхнеднѣпровскаго уѣзда.
 Лиховка, Верхнеднѣпрооскаго уѣзда.
 Мариуполь-Портъ.
 Ново-Николаевка, Александровскаго уѣзда.
 Новоспасовка, Мариупольскаго уѣзда.
 Павловка, Мариупольскаго уѣзда.
 Гор. Славяносербскъ.
 Попасное, Бахмутскаго уѣзда.
 Томаковка, Екатеринославскаго уѣзда.
 Топильное, Екатеринославскаго уѣзда.
 Федоровка, Александровскаго уѣзда.
 Цареконстантиновка, Александровскаго уѣзда.
 Шандровка, Павлоградскаго уѣзда.

Почтовые отдѣленія:

Авдѣевка, Бахмутскаго уѣзда.
 Андреевка, Бахмутскаго уѣзда.
 Базалуцкая, Екатеринославскаго уѣзда.
 Больше-Михайловка, Александровск.
 Вѣтка, Бахмутскаго уѣзда.
 Гавриловка, Александровскаго уѣзда.
 Городище, Славяносербскаго уѣзда.
 Григорьевка-на-Конкѣ, Александровскаго уѣзда.
 Желанная, Бахмутскаго уѣзда.
 Жеребець, Александровскаго уѣзда.
 Камарь, Мариупольскаго уѣзда.
 Кичкась, Екатеринославскаго уѣзда.
 Конскіе-Раздоры Александровскаго уѣзда.
 Краснопавловка, Павлоградскаго уѣзда.
 Криворожье, Бахмутскаго уѣзда.
 Мало-Михайловка, Александровскаго уѣзда.

Мангушъ, Мариупольскаго уѣзда.
 Межевая, Павлоградскаго уѣзда.
 Никитовка, Бахмутскаго уѣзда.
 Николайполь, Екатеринославскаго уѣзда.
 Ново-Павловка, Павлоградскаго уѣзда.
 Нью-Йоркъ, Бахмутскаго уѣзда.
 Петриковка, Новомосковскаго уѣзда.
 Петропавловка, Павлоградскаго уѣзда.
 Пятнадцатая рота, Бахмутскаго уѣзда.
 Романовка, Мариупольскаго уѣзда.
 Селидовка, Бахмутскаго уѣзда.
 Семеновка, Александровскаго уѣзда.
 Сергѣевкз, Бахмутскаго уѣзда.
 Славгородъ, Павлоградскаго уѣзда.
 Славянка, Павлоградскаго уѣзда.
 Солоненькое, Екатеринославскаго уѣзда.
 Софіевскій заводъ, Александровскаго уѣзда.
 Старо-Керменчикъ, Мариупольскаго уѣзда.
 Старо-Михайловка, Бахмутскаго уѣзда.
 Удачное, Бахмутскаго уѣзда.
 Успеновка, Александровскаго уѣзда.
 Харченково, Верхнеднѣпровскаго уѣзда.
 Юрьевка, Павлоградскаго уѣзда.
 Яковлевское, Бахмутскаго уѣзда.

Почтовыя станціи
 Екатеринославскаго Земства.

Августиновка.
 Александровка (Больше-Безбородко).
 Александрополь (Луговая)
 Бѣленькое.
 Войсковое.
 Волосское.
 Высохо.
 Вышетарасовка.
 Грушевка (Рудицыно).
 Діевка.
 Екатеринославъ.
 Каменское (Романковской волости).
 Карнауховка.
 Красногригорьевка.
 Криничеватая.
 Лошкаревка.
 Михайловка.
 Мысь Доброй Надежды.
 Николайполь.
 Никополь.
 Новониколаевка. (Чертомлыньскій хут.)
 Новософіевка.
 Покровская.
 Попова-Балка.
 Романково.

Солоненькое.
Сурское.
Томаковка.
Хортицы.
Чумаки.
Шолохова.

Земская почта.

Уг. Полицейской и Александровской ул.
Время приёма 9—2. Часы приёма—тѣ-же.

Земская почта принимаетъ на себя трудъ бесплатной поставки простыхъ писемъ жителей Екатеринославск. уѣзда.

Завѣд. почтой Илья Мих. Голубченко, Андрей Афан. Кирѣевъ. Струковский спускъ д. Волошиновой. Тихонъ Саввичевъ Игнатенко.

Телефонная станція

Проспектъ, д. Мин. Внутр. Дѣлъ
Время занятій неограничено, часы приёма съ 9 час. утра до 2 час. дня.

Начальникъ телефонной станціи над. совѣт. Павелъ Тимофѣевичъ Тришкинъ.

Старшій механикъ надв. сов. Алексѣй Ивановичъ Лепко.
Младшихъ механиковъ 5.

Междугор. телеф. станція.

Завѣдывающій Василій Карповичъ Гринченко, Харьковская, д. Шифрина.

Телефонная ст. Екатер. Земства.

Александр.-Кичкасъ (черезъ посредство Хортицкой правительственной сѣти).

Александрополь.
Екатеринославъ.
Каменское.
Кринички.
Никополь.
Соленое.
Томаковка Топильная.
Хортица.

Телефонное сообщеніе между Екатеринославомъ, Новомосковскомъ, Мануиловкой, Подгородней, Петриковкой и др.

Государственный контроль.

Контроль Бкатер. Жел. Дороги.

Главный контролер—дѣйств. ст. сов. Николай Алексѣевичъ Масловъ.

Помощ. главн. контролера—стат. сов. Николай Александр. Лобыревъ.

Кол. совѣт. Иванъ Андреевичъ Петровъ, Потемкинскій пер., 9.

Старшіе контролеры:

Кол. асес. Мар. Эд. Гриневецкій.

Стат. совѣтн. Сергѣй Никитичъ Шепелевъ, Управская, домъ № 8.

Кол. сов. инж. стр. Владимиръ Ан. Эйдригевичъ.

Надв. сов. И. М. Бугославскій.

Стат. сов. Петръ Вас. Гладкій.

Стат. сов. Сергѣй Я. Бурлуцкій.

Тит. сов. Викторъ Вик. Будай.

Контролеры:

Кол. совѣт. Василий Наумовичъ Конопля, Новая ул., с. д., № 17.

Кол. сов. Михаилъ Казимировичъ Новосельскій, (Временная) Жуковского ул., д. Корсунскаго.

Кол. совѣтн. Петръ Ивановичъ Егоровъ, уг. Тихой и Садовой ул., д. Серегина.

Кол. совѣт. Иванъ Григорьевичъ Волковняковъ, Соборная площ., д. Канева, кв. № 2.

Кол. асес. Иванъ Николаевичъ Комарницкій, уголъ Полицейской и Управской, домъ Кучеренко.

Кол. совѣтн. Иванъ Изновичъ Тихонравовъ, Волоская ул., д. св. Мендрина, № 43.

Кол. совѣт. Георгій Михайловичъ Ревинскій, Проспектъ, д. № 24.

Кол. сов. Евгений Константиновичъ Лавровъ.

Надв. сов. Александръ Михайловичъ Неклюдовъ.

Кол. секрет. Павелъ Ивановичъ Бѣлый.

Кол. сов. Сергѣй Александровичъ Абрамовичъ.

Кол. асес. Дм. Дм. Татищевъ.

Инж.-техн., кол. рег. Эдуардъ Павл. Стецевичъ, Тихая № 14.

Кол. сов. Николай Николаевичъ Бохнѣвичъ, уг. Александр. и Полиц. ул., д. № 2 Грековой, кв. № 6.

Кол. асес. Александръ Антоновичъ Недзѣльскій.

Кол. асес. Яковъ Борисовичъ Юкельсонъ.

Кол. Секр. Θεодоръ Мих. Кулябка, Лагерная, № 19.

И. д. секретаря кол. рег. Бор. Сем. Гуссонъ.

Екатеринославская Контрольная Палата.

Проспектъ, домъ Евангелическо-Лютеранскаго прихода.

Время занятій съ 9 часовъ утра до 3 часовъ пополудни. Часы приема съ 12 час. до конца занятій въ присутственные дни.

Управляющій Палатой стат. сов. Дмитрій Константиновичъ Померанцевъ, Казачья ул., д. № 16.

Старшіе ревизоры:

Стат. совѣт. Михаилъ Ивановичъ Толочко.

Титул. совѣтникъ Григорій Фед. Лукьяновъ.

Стат. совѣт. Иванъ Яковлевичъ Шиманскій.

Младшіе ревизоры:

Кол. совѣт. Антонъ Федоровичъ Федорякинъ.

Надв. сов. Константинъ Ивановичъ Успенскій.

Тит. сов. Владимиръ Григорьевичъ Гальковъ.

Коллеж. секр. Иванъ Петровичъ Бутовскій, Скаковая 57.

Секретарь — кол. асес. Николай Георгіевичъ Сикачинскій.

Помощники ревизора:

Надвор. сов. Яковъ Федоровичъ Каракудынъ, Артиллер. пл., с. д.

Подвор. сов. Дмитрій Петровичъ Красницкій.

Над. сов. Николай Степановичъ Прокофьевъ, Полевая ул., соб. д., № 41.

Кол. рег. Евгений Филипповичъ Михайловскій.

Губ. секр. Феофанъ Петровичъ Шулевичъ.

Губ. секр. Борисъ Владимировичъ Врочинскій.

Кол. асес. Александръ Тимофеевичъ Смирновъ.

Губ. секр. С. А. Соколовъ.

Кол. Рег. Е. Ф. Михайловскій.

Журналистъ и архивариусъ губ. секр. Тычино.

Счетные чиновники:

Колл. секретарь Пантелеймонъ Глѣбовичъ Чернявскій, уг. Вороновской и Брян. ул., д. Лупиноса.

Кол. рег. Михаилъ Максимовичъ Дмитрусенко.

Кол. рег. Иванъ Вас. Вергинъ.

Кол. рег. Василій Дмитриевичъ Александровъ, Полевая улица, д. Пикулина, № 1.

Кол. рег. Викторъ Фед. Греченко.

Кол. рег. Иванъ Николаевичъ Булавка.

Кол. рег. М. М. Волосовичъ.

Александръ Игнатъевичъ Калашниковъ, Рабочая ул., домъ свящ. Порохова № 5, кв. № 3.

Ив. Мих. Заньковецъ.

Степанъ Поликарпов. Журавлевъ.

Кол. рег. Зубъ.

Гущинъ.

Д. Д. Дмитрашъ.

Учрежденія Министерства Юстиціи.

Екатеринославскій Окружной Судъ.

Телефонъ № 276.

Время занятій съ 9 час. утра до 3 час. дня.
Пріемъ прошеній отъ 12—3 час. (кромѣ непри-
сутственныхъ дней).

1-е гражданское отдѣленіе.

Часы пріема у Секретаря 1 отд. съ 10 часовъ
утра до 3 час. дня у Предсѣдателя Суда съ 11
час. утра до 2 час. дня.

Столъ 1. Екатер. жел. дор.

Столъ 2. Г. Екатеринослава, 2-я по-
лицейская часть и Екатер. уѣздъ.

Столъ 3. Г. Екатеринослава, 3-я и
4-я полицейскія части.

Столъ 4. Всѣхъ сомнительныхъ дѣлъ
Екатеринославскаго уѣзда и ост. части.
Засѣданія 1-го Гражданскаго отдѣленія
бываютъ еженедѣльно по понедѣльникамъ
и четвергамъ съ 10 час. утра.

Предсѣдатель суда—статскій совѣтн.
Александръ Петровичъ Пилкинъ.

Члены суда:

Стат. совѣтникъ Люціанъ Оскаровичъ
Спиртунъ.

Кол. сов. Ник. Мих. Оранскій.

Надв. сов. Влад. Іос. Рудницкій.

Надв. сов. Конст. Мих. Чекаловъ.

Дѣйств. статск. сов. Василій Иванов.
Орловъ, Лагерная, д. № 11.

Кол. совѣтн. Валентинъ Іосифовичъ
Варфоломеевъ, Струк. пер., № 1.

Секретарь отдѣленія—кол. рег. Яковъ
Ивановичъ Алфавецкій.

Помощники секретаря:

Никита Ивановичъ Бобовниковъ.

Валеріанъ Антоновичъ Касперовичъ

Ант. Константиновичъ Ильяшевскій,

Алексѣй Ник. Пославскій, Алекс. 4.

Архиваріусъ—над. сов. Иванъ Але-
ксандровичъ Погорѣловъ.

2-е гражданское отдѣленіе.

Часы пріема у Товарища Предсѣдателя отъ 11 ч.
утра до 3 час. дня кромѣ пятницы ежедневно,
у Секретаря—отъ 11 ч. утра до 2 ч. ежедневно.

Столъ 10. Верхнеднѣпр. у.

Столъ 5. Александровскій.

Столъ 6. Славяносербскій уѣздъ.

Товар. предсѣдателя—дѣйст. ст. сов.
Юліанъ Адамовичъ Соколовскій.

Члены:

Дѣйст. ст. сов. Александръ Григорьев.
Метельскій.

Стат. сов. Владимиръ Владимировичъ
Розаліонъ-Сошальскій, Временная ул., д.
Петровскаго.

Кол. сов. Викторъ Александровичъ
Волгинъ.

Кол. совѣтникъ Иванъ Михайловичъ
Васюченко.

Кол. совѣтникъ Θεодоръ Θεодоровичъ
Пѣткевичъ.

Секретарь 2-го отдѣл.—Иванъ Тео-
доровичъ Добровольскій.

Помощники секретаря:

Иванъ Ивановичъ Дьяченко.

Дмитрій Θεодоровичъ Аленичъ.

Павелъ Николаевичъ Закрыжевскій.

Григорій Григорьевичъ Гладкій.

3-е гражданское отдѣленіе.

Часы пріема у Товарища Предсѣдателя отъ 11 ч.
утра до 3 час. дня; у Секретаря отъ 11 час.
утра до 2 час. дня ежедневно.

Столъ 7. Новомосковскій и Павло-
градскій уѣзды

Столъ 8. Гор. Екатеринослава 1-я
полицейская часть, публичныя продажи,
выдача и распредѣленіе денегъ и охрани-
тельныя по Новомосковскому и Павло-
градскому уѣздамъ и 1 ч. Екатеринослава.
Засѣданія 3-го гражданскаго отдѣленія
происходитъ еженедѣльно по средамъ съ
10 час. утра.

Товарищъ предсѣдатель—дѣйствит.
статскій совѣтникъ Александръ Федоро-
вичъ Маркъ.

Члены суда:

Кол. совѣтникъ Михаилъ Андреевичъ
Мякишевъ.

Стат. сов. Георгій Сергѣевъ. Короленко.

Статскій совѣтникъ Анатолій Нико-
лаевичъ Ланшинъ.

Секретарь 3 гражд. отд.—Мих. Адам.
Махневичъ.

Помощники секретаря:

Ефимій Никаноровичъ Ивановъ.

Трофимъ Даниловичъ Бебченко.

Канцелярія предсѣдателя суда:
Завѣдывающій канцеляріей: губ. секр.
Ф. Ф. Измайловъ.

1-е уголовное отдѣленіе.

Товарищъ предсѣдателя:
Статск. сов. Влад. Тим. Орловъ.

Члены суда:

Ст. сов. Александръ Яковлевичъ Бров-
цинъ, Дворцовая, с. д.

Ст. сов. Ро. Юльев. Герхенъ. уг.
Жук. и Мѣтк. Петров.

Кол. сов. Ив. Ив. Путилинъ. Собор-
ная пл. 8.

Надв. сов. Никол. Яковл. Поповъ.
Крутогор. № 6.

Секретарь 1 отд.

Тит. сов. А-ръ А-ръ Замятинъ Камен-
ная № 30.

Помощн. секретаря:

Василій Феодоровичъ Лебедевъ.

Петръ Васильевичъ Лемшинскій.
Бассейная с. д.

Вас. Ив. Яременко, Степная 9.

Петръ Фед. Шамовъ.

2-е уголовное отдѣленіе.

Товарищъ предсѣдателя:

Дѣйст. статск. сов. Георгій Георгіе-
вичъ Безкровный.

Члены суда:

Ст. сов. Яковъ Емельян. Пошивайло.
Кол. сов. Борисъ Васильевичъ Брю-
хачевъ.

Надв. сов. Николай Никол. Раевскій.

Кол. сов. Алек. Никол. Катаевъ.

Секретарь 2 отд.

Захвръ Семеновичъ Карпенко.

Помощн. секретаря:

Владиславъ Ивановичъ Юреня.

Дмитрій Михайловичъ Стрекозовъ.

Уѣздные члены суда.

По Екатеринославскому уѣзду.

1 уч. Дѣйств. ст. сов. Михаилъ Але-
ксандровичъ Боевскій.

2 уч. Кол. сов. Борисъ Евген. Стеб-
линъ-Каменскій.

3 уч. Кол. сов. Мих. Гавр. Синян-
кинъ.

4 уч. Кол. сов. Васил. Васил. Федо-
ровъ.

По Александровскому уѣзду.

1 уч. Ст. сов. Платонъ Петровичъ
Полѣсскій-Шѣпило, г. Александровскъ.

2 уч. Кол. асес. Никол. Васил. Паш-
ковъ.

По Верхнеднѣпровскому уѣзду:

1 уч. Ст. сов. Станиславъ-Витольдъ
Осиповичъ Ярошевичъ, г. Верхнеднѣп-
ровскъ.

2 уч. Тит. сов. А-ръ Никол. Са-
вельевъ.

По Павлоградскому уѣзду.

1 уч. Ст. сов. Серг. Влад. Смеляни-
новъ.

2 уч. Надв. сов. Влад. Станисл.
Гостковскій.

По Новомосковскому уѣзду.

1 уч. Статск. сов. Василій Николаев.
Богородскій.

2 уч. Кол. сов. Влад. Ильичъ Харичъ.

По Славяносербскому уѣзду:

1 уч. Кол. сов. Анд. Алек. Брайлов-
скій г. Луганскъ.

2 уч. Надв. сов. А-ръ Степ. Плѣшко.

По Бахмутскому уѣзду:

1 уч. Надв. сов. Фед. Степан. Не-
красовъ.

2 уч. Кол. асес. А-ръ Ив. Петро-
польскій.

Прокуровъ—Стат. совѣтн. Евгеній
Оттоновичъ Халецкій, Александров., 9.

Камера прокурора:

При камерѣ прокурора даются сви-
данія: съ политическими заключенными
по средамъ, съ уголовными—по суббо-
тамъ отъ 11 до 1 час. дня.

Свиданія даются только близкимъ
родственникамъ (отцу, матери, родному
брату и сестрѣ), лица, желающіе имѣть
свиданіе должны представлять паспортъ
или какое-либо другое свидѣтельство о
личности.

Товарищи прокурора:

Андрей Давидовичъ Каминскій, уг.
Скаковой и Елисаветградской № 37
Верхнедн. уч.

1 уч. Николай Михайловичъ Плещевъ
Семинарская, д. Померанца.

2 уч. Иванъ Васильевичъ Новицкій,
Гоголевская ул., д. Долгова.

3 уч. Павелъ Митрофановичъ Аще-
уловъ, Полиц. ул. д. Соловьевой.

Александр. уч. А-ръ Ив. Гришви-
цынъ.

Славяносербск. уч. Никол. Михайл.
Ставицкій, Луганскъ.

2 Бахмут. уч. Мих. Мих. Рѣпинскій,
Бахутъ.

3 Бахмут. уч. Михаилъ Бенедиктов.
Зданевичъ, Екатеринославъ.

Павель Тихоновичъ Гридинъ, Бахмутск. уч.

Ив. Ив. Якубенко, Проспектъ, № 13. Новомоск. уч.

Иванъ Васильевичъ Андроповъ, Гимнастическая, д. Ольшевскаго. Павлогр. уч.

Николай Константиновичъ Сысовъ, Мѣткая, д. № 17.

Секретарь—Николай Николаевичъ Зубаревъ.

Помощ. секретаря—Павель Васильевичъ Левицкій.

Судебные слѣдователи:

По важнѣйшимъ дѣламъ:

Тит. сов. А-ръ Мих. Поповъ.

Надв. сов. Арсеній Андреевичъ Поляковъ, Полицейская ул. д. № 16.

1-го уч. г. Екатеринослава.

Тит. сов. Георгій Львовичъ Кирилевъ., Дворцовая, № 7.

—въ 1-й слѣдственный участокъ входятъ: вся 1-я полицейская часть и часть 5-й фабричной ул.—находящаяся между Канатной ул., линіей отчужденія и 6-ю частью и состоящая изъ улицъ: 1, 2, 3, 4, 5 и 6, Чечеловскими, Желѣснодорожной, Старовѣровской, Произвольной, Тѣсной, Далекой, Угловой, Керосинной, Александрвскаго спуска, Аптекарской балки, Солдатской слободки, Канатной улицы и боень.

2-го уч. г. Екатеринослава:

Надв. сов. Алексѣй Васильевичъ Костинъ, Кирпичная 15.

— Во второй учасл. входятъ: вся 3-я полицейская часть и часть 4 полицейской части отъ Первозвановской до Херсонской и Садовой включительно.

3-го уч. г. Екатеринослава:

Кол. асес. Дмит. Акимовъ Дурилинъ.

— въ 3-й участ. входятъ: остальная часть 4 полицейской части, вся полицейская часть и часть 5 полицейской части отъ Гимнастической до Канатной, Александро-Невскаго спуска и отъ Трамвайной ул. и Озернаго базара до выгона.

4-го уч. г. Екатеринослава:

Кол. асес. Серг. Петр. Ставровскій.

— въ 4-й уч. входятъ: вся вторая полицейская часть, весь фабричный полицейскій участокъ и линія отчужденія желѣзной дороги до 6 части.

5-го уч. г. Екатеринослава:

Тит. сов. Густав. Густавовичъ Бауманъ, Гоголевская, 9.

1-го уч. Екатериносл. уѣзда:

Кол. асес. Васил. Ник. Лоцмановъ.

2-го уч. Екатериносл. уѣзда.

Кол. секр. Никол. А-вичъ Кучеренко, м. Никополь.

3-го уч. Екатериносл. уѣзда.

Колеж. совѣтникъ Оома Генриховичъ Довяковскій.

4-го уч. Екатериносл. уѣзда.

Кол. секр. Анат. Эдуард. Харманскій.

1-го уч. Новомоск. уѣзда:

Тит. сов. Иванъ Францовичъ Сѣмашко, Новомосковскъ.

2-го уч. Новомосковск. уѣзда.

Тит. сов. Николай Федоровичъ Фаворовъ, Новомосковскъ.

3-го уч. Новомоск. уѣзда:

Надв. сов. Конст. Степан. Пржевальскій. г. Екатеринославъ.

4-го уч. Новомоск. уѣзда:

Титул. совѣтн. Вольдемаръ Мартиновичъ Торстенсенъ. г. Новомосковскъ.

1-го уч. Верхнеднѣпр. уѣзда:

Вакансія.

2-го Верхнеднѣпр. уѣзда.

Стат. сов. Павель Августовичъ Фонъ-Денъ, г. Верхнеднѣпровскъ.

3-го уч. Верхнеднѣпр. уѣзда.

Надворн. сов. Василій Николаев. Кобцевъ. с. Саксагань.

1-го уч. Павлогр. уѣзда:

Тит. сов. Дм. Львов. Залюбовскій, г. Павлоградъ.

2-го уч. Павлоград. уѣзда.

Кол. асес. Иванъ Ивановичъ Зуевъ.

3-го уч. Павлогр. уѣзда:

Кол. асес. Яковъ Иван. Базилевскій, г. Павлоградъ.

1-го уч. Александр. уѣзда:

Кол. сек. Петр. Влад. Круглевскій, Александровскъ.

2-го уч. Александр. уѣзда:

Кол. секр. Мих. Семенов. Смирновъ с. Пологи.

3-го уч. Александр. уѣзда:

Кол. асес. Николай Степанов. Писаревскій, г. Александровскъ.

4-го уч. Александр. уѣзда:

Кол. сек. Всевол. Павлов. Фененко, с. Покровское.

1-го уч. Славаносерб. уѣзда:

Коллеж. асес. Павель Георгіевичъ Малютинъ, г. Луганскъ.

2-го уч. Славяносерб. уѣзда.

Кол. асес. Ив. Парф. Нѣмчиновъ.

3-го уч. Славяносерб. уѣзда:

Кол. секр. Никол. Степановичъ Поповъ.

4-го участка Славяносерб. уѣзда.

Тит. совѣтн.—Николай Алексѣевичъ Цорнъ.

5-го уч. Славяносерб. уѣзда:

Кол. асес. Дмитрій Аполлоновичъ Крестовоздвиженскій Камен. рудн. Лозовая-Павловка.

1-го уч. Бахмутскаго уѣзда.

Титул. совѣт. Рафаиль Алексѣевичъ Надеждинъ, гор. Бахмутъ.

2-го уч. Бахмутскаго уѣзда.

Титул. совѣтн. А. С. Рѣшетняковъ, гор. Бахмутъ.

3-го уч. Бахмутскаго уѣзда.

Титул. совѣтн. А. И. Ястребецкій, Юзовка.

4-го уч. Бахмутскаго уѣзда.

Кол. секр. Фердин. Эдуард. Сессіанъ, с. Гришино.

5-го уч. Бахмутскаго уѣзда.

Кол. асес. Ник. Як. Яковлевъ, гор. Бахмутъ.

6-го уч. Бахмутскаго уѣзда.

Кол. секр. Андрей Дмитр. Введенскій.

7-го уч. Бахмутскаго уѣзда.

Коллеж. ассес. Михаилъ Николаевичъ Доманицкій, Юзовка.

8-го уч. Бахмутскаго уѣзда:

Титуляр. сов. Влад. Ник. Никулинъ Енакіево.

Уѣздные члены

Екатеринославскаго Окруж. Суда.

По закону 18 марта 1906 г. перешли изъ веденія окружныхъ судовъ, уѣзднымъ членамъ суда слѣдующія уголовныя дѣла:

За оскорбленіе въ присутственномъ мѣстѣ (ст. 282 ул. о нак.).

За оскорбленіе волостного старшины (ст. 288 улож. о нак.).

За прожительство по чужому виду (ст. 975 и 977, улож. о нак.).

За нанесеніе легкихъ ранъ и увѣчій (2 ч. 1483 ст. улож. о нак.).

По Екатеринославскому уѣзду.

Камера Уѣзднаго Члена Суда 1-го участка.

При уѣздномъ сѣздѣ, уг. Александровской и
Полицейской ул., д. Грековой.

Дѣйств. статскій сов. Михаилъ Александровичъ Боевскій, уголъ Жуковской и Мѣткой ул., д. № 27.

На уѣздного члена суда по 1-му уч.,
Екатеринославскаго уѣзда возложено
завѣдываніе уѣзднымъ сѣздомъ и участіе
во всѣхъ комиссіяхъ.

Камера Уѣзднаго Члена Суда 2-го участка.

Управская, д. Мурэтэна.

Уѣздный членъ Стеблинъ-Каминскій.

Къ 2-му участку отнесены всѣ дѣла
возникающія въ районѣ 1-й, 3-й и 5-й
частей г. Екатеринослава и Хиртицкая,
Томаковская, Николай-Польская, Михай-
ловская, Чумаковская и Новопокровская
вол., Екатеринославскаго уѣзда.

Камера Уѣзднаго Члена Суда 3-го участка.

Полицейская, № 2.

Уѣздный членъ—М. Г. Синяпкинъ.

Къ 3-му участку отнесены всѣ дѣла
возникающія въ районѣ 4-й и 6-й полиц.
части гор. Екатеринослава и Діевская,
Романковская волости, село Запорожье-
Каменское, Криничеватовская, Лошка-
ревская, Новософійевская, Шолоховская,
Алексѣевская, Покровская, Анастасьев-
ская и Красногригорьевская волости
Екатеринославскаго уѣзда.

4-й участокъ. Вторая полицейская
часть гор. Екатеринослава и волости
Лощанско-Каменская, Сурская, Волос-
ская, Ямбургская, Краснопольская, Со-
лонянская, Никольская, Сурско-Михай-
ловская, Августиновская, Борисовская,
Бѣленьская, Вышетарасовская, Нико-
польская, Новопавловская и Городищенск.

Славяносербскій уѣздъ.

1-й участокъ. Г. Луганскъ и Луган-
ская, Каменнобродская, Бѣловская, Ми-
хайловская, Илирійская, Штеровская,
Адрианопольская, Городищенская, Чер-
нухинская, Ольховатская и Краснокут-
ская волости.

2-й участокъ. Бергунская, Веселогор-
ская, Александровская, Успенская, Ни-
колаевская, Новосвѣтловская, Первозва-
новская, Георгіевская, Макаро-Яворская,
Славяносербская, Горско-Ивановская,
Криничанско-Николаевская, Крымская,
Васильевская, Еленовская, Павловская,
Петропавловская, Ивановская и Черкас-
ская волости.

Новомосковскій уѣздъ.

1-й участокъ. Г. Нономосковскъ, пос. Амурь-Нижнеднѣпровскъ и Новомосковская, Губинихская, Голубовская, Перецепинская, Афанасьевская, Александровская, Попасновская, Занаменская, Елизавето-Хорошевская, Любимовская, Новоселовская, Мануйловская, Каменская, Иосифовская и Подгороднянская волости.

2-й участокъ. Спасская, Очереватовск., Чаплинская, Петриковская, Елизаветовская, Шульговская, Паньковская, Могилевская, Новоподряженская, Бабайковская, Гупаловская, Чернетчинская, Дмухайловская, Преображенская, Прядивская, Магдалиновская, Котовская, Бузовская, Лычковская, Ждановская, Почино-Софиевская и Николаевская волости.

Вехнеднѣпровскій уѣздъ.

1-й участокъ. Г. Верхнеднѣпровскъ съ предмѣстьями: Рымъ и Литвиновка, первый и четвертый станы.

2-й участокъ. Второй, третій и рудничный станы.

Александровскій уѣздъ.

1-й участокъ. Первая часть гор. Александровска съ Екатерининскимъ вокзаломъ желѣзной дор. и Вознесенская, Натальевская, Андреевская, Петровская-Свистуново, Петровская-Строгоново, Камышевахская, Григорьев.-Кривой-Рогъ, Михайловская-Лукашево, Ново-Николаевская, Покровская, Павловская, Мало-Михайловская, Гавриловская и Ивановская волости.

2-й участокъ. Вторая часть гор. Александровска, Шенвизскій участокъ съ поселками и вокзаломъ Южныхъ жел. дор. и Григорьевская—на Конкѣ, Заливянская, Жеребецкая, Преображенская, Краснопольская, Гуляйпольская, Туркеновская, Успеновская, Больше-Михайловская, Конско-Раздорская, Воскресенская, Федоровская, Басанская, Пологская, Бѣлогорьевская, Цареконстантиновская, Бѣлоцерковская и Семеновская волости и Пріютинскій и Ново-Златопольскій сельскіе приказы.

Бахмутскій уѣздъ.

1-й участокъ. Г. Бахмутъ и Бахмутская, Государево - Байракская, Верхнянская, Еленовская, Зайцевская, Звановская,

Желѣзнянская, Калиновская, Камышевахская, Луганская, Лисичанская, Троицкая и Ясиноватская волости.

2-й участокъ. Авдѣевская, Андреевская, Голицыновская, Гришинская, Григорьевская съ поселкомъ Юзовкой, Гродовская, Кривороженская, Казенно-Торско-Алексѣевская, Сантуриновская, Селидовская, Сергѣевская, Старо-Михайловская, Скотоватская и Степановская волости.

Павлоградскій уѣздъ.

1-й участокъ Г. Павлоградъ и Павградскіе хутора.

2-й участокъ. Весь Павлоградскій у.

Камера Городского Судьи 1-го участка.

Приказная.

Канцелярія открыта ежедневно, кромѣ праздничныхъ и воскресныхъ дней, съ 9 час. утра до 3 час. дня. Приемъ прошений и др. бумагъ, а также выдача исполнительныхъ листовъ, справокъ и проч. производится ежедневно, кромѣ праздничныхъ и воскресныхъ дней.

Гор. судья 1-го уч. кол. асес. Ник. Аким. Дурилинъ.

Въ 1-й уч. входятъ: Нагорная часть города, какъ-то: Бассейная ул., Севастопольское кладбище, лагеря, дачи, Мандрыковка, казармы. Екатерининская (быв. Ярмочная) и Соборная площади, мѣстность, въ которой расположены, Архіерейскій дворъ, острова Воронцовскій и Богомоловскій, Потемкинъ садъ, правая сторона Екатерининскаго проспекта считающая таковую по направлению отъ Мандрыковки къ вокзалу, прилегающіе къ ней—одинъ бульваръ и мѣстность до границы Екатеринославскаго и Новомосковскаго уѣздовъ до Клубной ул., за исключеніемъ послѣдней, а именно слѣдующія улицы: Гимназическая, Потемкинская, Новая, Новодворянская, Крутогорная, Колодезная, Наносная, Каменная Литейная, Еврейская, Успенская площ., Кудашевская, Гостинная, Банная, Ломанная, Рѣзничная, Грошевая, Иорданская, Упорная, Харьковская, Торговая, Желѣзная, Московская, часть Стародворянской—отъ Клубной до Иорданской, лѣсные склады, расположенные по берегу р. Днѣпра въ районѣ участка до Клубной улицы.

Камера Городского Судьи 2-го участка.

Бассейная, № 14.

Городской Судья 2-го уч. Евгений Исидор. Пузино.

Во 2-й уч. входят: Лѣвая сторона Екатерининскаго Проспекта, считая таковую по направлению отъ Мандрыковки къ вокзалу и прилегающая къ ней мѣстность отъ Бассейной до Александровской ул. включительно, а именно улицы: Кирпичная, Временная, Семинарская, Волосская, Жандармская балка, Управская, Степная и Александровская и находящіяся въ означенной мѣстности между улицами Бассейной и Александровской ул.: Мѣткая, Нагорная, Больничная. часть Старогородней, Полицейская, площадь Абрамовича, Городской выгонъ, кирпичные заводы, а также городскія свалочныя мѣста и бойни.

Камера Городского Судьи 3-го участка.

Петербургская ул., д. Лихтенштейна

Время занятій съ 10 час. утра до 3 ч. пополудни. Часы приѣма тѣ-же.

Городской судья 3-го участка кол. асес. Дмитрій Дмитр. Шмалюкъ.

Въ 3-й участокъ входят: Правая сторона Екатерининскаго Проспекта отъ Клубной до Воронцовской ул., со включеніемъ: желѣзнодорожной больницы, лавки О-ва потребителей, Угольнаго парка, всѣхъ желѣзнодорожныхъ строеній, парходной пристани, берега р. Днѣпра съ расположенными на немъ постройками, лѣсными складами и мельницами. Въ этотъ районъ входят улицы: Клубная (обѣ стороны), Лѣсопильная, Крестовая, Широкая, Мостовая, Фабричная, Петербургская, Скориковскій переулокъ, Яковлевскій скверъ и часть Стародворянской улицы до Клубной.

Камера Городского Судьи 4-го участка.

Гимнастическая 18.

Канцелярія открыта ежедневно, кромѣ праздн. и воскр. дней, съ 9 ч. утра до 2 ч. дня. Приѣмъ прошеній и другихъ бумагъ, а также выдача исполнительныхъ листовъ, справокъ и пр. производится ежедневно, кромѣ праздничныхъ и воскресныхъ дней.

Городской судья 4-го уч. стат. сов. Мартынъ Ивановичъ Сырокомскій.

Въ 4-й участокъ входят: Лѣвая сторона Екатерининскаго Проспекта, въ предѣлахъ Озерной площади, Озерная площадь, депо трамвая, Озерный базаръ и улицы: Трамвайная, Подгорная, Голубиная, Извилистая, Философская, Короткая, Рабочая, Александровскій переулокъ, Александроневскій (онъ-же Ярмарочный) спускъ, 2-я Широкая, Канатная, Пороховой переулокъ, Аптекарская балка съ кирпичными заводами, Цыганскій Кутъ, Церковный переулокъ, Керосинная, Угловая, Далекая, Произвольная, Старовѣровская, Подгорная слободка, Александровская и Ярмарочная площади, Фабричное кладбище, монастырь съ прилегающимъ городскимъ мѣстомъ, а также находящіяся въ предѣлахъ участка части улицъ: Пороховой, Скаковой, Военной—(она же Пушкинская), Желѣзнодорожной 1, 2, 3, 4, 5, 6 и 7 Чечелевскихъ улицъ.

Камера Городского Судьи 5-го участка.

Уг. Александровской и Полицейской противъ Уѣзднаго Съѣзда.

Канцелярія открыта ежедневно, кромѣ праздничныхъ и воскресныхъ дней съ 9 час. утра до 3-хъ час. дня; приѣмъ прошеній и другихъ бумагъ, а также выдача исполнительныхъ листовъ, справокъ и проч. производится ежедневно, кромѣ праздн. и воскресн. дней.

Городской судья 5 уч.—Николаевъ.

Въ 5-й участокъ входят; Лѣвая сторона Проспекта отъ Александровской до Воскресенской ул., а именно улицы: Казанская, Троицкая, Воскресенская обѣ стороны, Алексѣенк. и Первозвановская отъ Проспекта до Большой Базарной, Троицкій базаръ и Верхній базаръ до Первозвановской ул., а также находящіяся въ предѣлахъ участка части улицъ, Конечной, Украинской, Юрьевской, Новосельной, Вознесенской, Старогородней Больничной, Большой Базарной, Казачьей и Полицейской и часть Млинковъ до Первозвановской улицы.

Камера Городского Судьи 6-го участка.

Гимнастическая ул., д. № 22.

Часы занятій съ 10 час. утра до окончанія судебныхъ занятій ежедневно, кромѣ неприсутственныхъ дней.

Часы приѣма съ 10 час. утра до окончанія судебн. занятій ежедневно, кромѣ неприсутственныхъ дней.

Городской судья 6-го уч. кол. секр. Василій Ив. Шпаковский.

При камерѣ состоитъ разсылный и 1 писмоводитель. Разсылный вручаетъ повѣстки по гражданскимъ дѣламъ; онъ же дежуритъ во время засѣданій и разноситъ бумаги; городского при камерѣ нѣтъ.

Въ 6-й участокъ входятъ: Лѣвая сторона Проспекта отъ Воскресенской ул. до Озерной пл., а именно улицы: Тихая, Садовая, Херсонская, Угловатая, Безуловская, Кладбищенская, Полевая, Ульяновская, Елисаветградская, Гимнастическая обѣ стороны, Монастырская, обѣ стороны Первозвановской вверхъ отъ Большой Базарной ул., Старый Куть, Сѣнная площадь, Городское кладбище и часть Млинковъ отъ Первозвановской ул. въ предѣлахъ участка, Тюремная площадь, Городской и Технической сады, Рыбаковская балка съ кирпичными на ней заводами, а также и находящіяся въ предѣлахъ участка части улицъ: Конечной, Украинской, Юрьевской и Новосельной, Большой Базарной, Казачьей, Пороховой, Скаковой, Военной (она-же Пушкинская).

Камера Городского Судьи 7-го участка.

Чечелевка по Сквозной ул., д. № 17.

Время занятій съ 9-ти часовъ утра до 3-хъ часовъ дня.

Городской Судья 7-го участка Куликовский.

Въ 7-й участокъ входятъ: отъ Сквозной и составляющей ея продолженіе Вороновской ул., считая обѣ ихъ стороны до городскихъ Кайдакъ включительно и отъ середины рѣки Днѣпра въ означенныхъ выше предѣлахъ, до городской полевой земли, а также Городского выгона и поселка Надеждино, включая послѣдній. Въ составъ участка входятъ слѣдующія улицы: Вороновская, Сквозная, Выѣздная, Глухой пер., Покровская, Брянская, Водопойная, Тѣсная и находящіяся въ предѣлахъ участка части: Желѣзнодорожной и 1, 2, 3, 4, 5, 6 и 7 Чечелевскихъ ул., Поселокъ Надеждино. Новое кладбище, городскія бойни, Новофабричная и Старофабричная слободки; заводы: Сталелитейный, Бетонный, Брян-

ский, Трубопрокатный съ принадлежащими къ нимъ землями и Брянскимъ поселкомъ, Городскіе Кайдаки съ городскими песками и карьерами, а равно въ предѣлахъ участка берегъ р. Днѣпра съ расположенными на немъ лѣсными складами, мельницами и желѣзнодорожными линиями со станціями Горяинова и Кайдаки.

При этомъ Съѣздъ находитъ цѣлесообразнымъ установить, чтобы мѣстомъ совершенія проступка въ вагонахъ трамвая считался участокъ Городского Судьи, находящійся на правой сторонѣ вагона при движеніи послѣдняго.

Городскіе Судьи Екатеринославской губерніи.

По г. Александровску

1-го уч.—Вакансія.

2-го уч.—Вакансія.

По г. Верхнеднѣпровску.

Колл. совѣт. Сергѣй Михайловичъ Вишневскій, г. Верхнеднѣпровскі.

По гор. Новомосковску.

Тит. сов. А-ръ Юльевичъ Кнобхохъ.

По г. Павлограду.

Кол. сек. Петръ В. Метлинь.

По с. Гуляй-Поле.

Тит. совѣтн. Валентинъ Андреевичъ Медвѣдевъ.

По Юзовкѣ.

Конст. Ник. Покровскій.

По Бахмуту.

Тит. сов. Николай Константиновичъ Николаевъ.

По г. Луганску.

Коллеж. секр. Виталій Александровичъ Вуичъ.

По м. Никополю Екат. у.

Вакансія.

По с. Каменскому.

Кол. сек. В. В. фонъ-Отто.

Петровский заводъ.

Кол. сек. В. И. Куликовский.

Судебные пристава.

Надв. совѣтн. Василій Алексѣевичъ Коробчинскій, окружной судъ.

Надв. сов. Андрей Павловичъ Плакса, Полтавская, с. д.

1-го уч. Екатеринославъ.

Андрей Дмитровичъ Калашниковъ.

1-й участокъ—отъ рѣки Днѣпра по Харьковск. ул., до Проспекта, Проспектомъ по направленію къ Соборной пл. между богоугоднымъ зав. и д. Кажайа, по 1-му Мандрюк. спуску по р. Днѣпръ.

2-го участка.

Надворн. сов. Григорій Θεодоровичъ Угнивенко, Струковский пер., 9.

2-й участокъ—отъ рѣки Днѣпра по Широкой ул., до Проспекта. Проспектомъ до вокзала, линія ж. д. до Брянскаго завода, отъ воротъ Брянскаго завода чрезъ Брянскій пос. по 1-й Кайдакской ул. до Крестьянской межи и отъ межи до Днѣпра.

3-го участка.

Георгій Макаровичъ Сняковъ, Семинарская, 12.

3-й участокъ—отъ Управской улицы Проспектомъ до Днѣпра, по границѣ 1-го участка до крестьянской Мандрыковки, Городской—затѣмъ до середины Жандармской балки и средней Жандармской балки до Грековской ул. и отъ Грековской ул. до Проспекта.

4-го участка.

Павель Марковичъ Ромашко, Мѣткая, с. д.

4-й участокъ—отъ Проспекта и Садовой ул. до Тюремной площади (правая сторона), линіей городского сада до Гимнастической ул. и до Городской межи, Городской межей до Канатной ул., до Ярмарочнаго спуска, Ярмарочн. спускомъ до угольнаго двора Екатерининскаго ж. д. и этимъ дворомъ по Проспекту до Садовой улицы.

5-го участка.

Иванъ Леонтьевичъ Бутенко, уголь Степной и Базарной, домъ Лякина.

5-й участ. —отъ р. Днѣпра по Харьковской улицѣ до проспекта, Проспектомъ до Широкой ул., Широкой ул. до Днѣпра.

6-го участка.

Евгеній Клементьевичъ Соловьевъ, Больничная, с. д.

6-й участокъ—отъ Проспекта Троицкой ул. (правая стор.) до Городской межи, Городской межей до Гимнастической ул., Гимнастической до родильнаго пріюта, отсюда по сторонѣ городского сада до Садовой ул., Садовой ул. до Проспекта и Проспектомъ до Троицкой ул.

7-го участка.

Губ. сек. Александръ Григорьевичъ Тимченко, Казанская, д. Коробчанской.

7-й участокъ—отъ Проспекта границей 3-мъ участ., т. е. Грековской ул. и серединой жандармской балки Городской межи, Городской межей до Троицкой ул., Троицкой ул. до Проспекта и Проспектомъ до Украинской ул.

8-го участка.

Над. сов. Владимиръ Павловичъ Чарыковъ, Юрьевская, с. д.

8-й участокъ—отъ угольнаго двора Ек. ж. д. по границѣ IV уч. Ярмарочнымъ спускомъ. Канатной ул. до Городской межи по направленію къ Кайдакамъ къ межѣ Крестьянской земли, межей Крестьянской земли до границы 2-го уч., по границѣ 2 уч. до угольнаго склада Ек. ж. д.

По Верхнеднѣпровскому уѣзду.

К. Ив. Селиховъ.

По Павлоградскому уѣзду.

Тит. сов. Иванъ Ильичъ Келембетъ.

По Новомосковскому уѣзду.

Семень Ивановичъ Немятый.

По Александровскому уѣзду 1 уч.

Романъ Максимовичъ Острианскій.

По Александровскому уѣзду 2 уч.

Тит. сов. Яковъ Антоновичъ Карпенко.

По Бахмутскому уѣзду 1 уч.

Надв. совѣт. Василій Ивановичъ Стефановскій.

По Бахмутскому уѣзду 2 уч.

Губ. сек. Федоръ Иванов. Дьяченко.

По Славяносербскому уѣзду 1 уч.

Тит. совѣт. Александръ Федоровичъ Филипповъ.

По Славяносербскому уѣзду 2 уч.

Кол. сек. Георгій Леон. Худзинскій.

Нотаріусы.

Старшій Нотаріусъ—кол. совѣтникъ Александръ Назарьевичъ, Чумаковъ, Острожная пл., д. Стронгина, № 29.

И. о стар. Нотаріуса—Эмилиі Ивановичъ Узуновъ, Приказная улица, домъ Поповенко.

Кол. регистр. Александръ Ивановичъ Ольшевскій, Гоголевская (Волосская) соб. домъ.

Сергѣй Сергѣевичъ Бычихинъ.

И. В. Штейнъ, Воскресенская улица, соб. домъ.

Отставной штабсъ-капитанъ Михайль Андіановичъ Михайловъ, Проспектъ, д. Вебера.

Сергѣй Михайловичъ Снѣгиревъ, Проспектъ.

Дѣйст. стат. совѣт. Анатолій Лукичъ Тумановскій, Проспектъ, д. Тарнапольск.

И. И. Кучинскій, Проспектъ, домъ Мовергоза.

Кол. сов. Федоръ Ивановичъ Сперанскій, Проспектъ, домъ Джигита.

Отстав, штабсъ-кап. Викентій Станиславовичъ Децко, Верхнеднѣпровскъ.

Купеч. сынъ Владимиръ Марковичъ
Мошкевичъ, Новомосковскъ.

Дворянинъ Александръ Павловичъ
Мордовскій, Новомосковскъ.

Карлъ Степан. Гебда г. Павлоградъ.

Потом. почет. гражд. Акимъ Трифо-
новичъ Ченутковъ, Павлоградъ.

Кол. секр. Алексѣй Аполлоновичъ
Ланшинъ, Александровскъ.

Ив. А-вичъ Чижевскій

Сергѣй Александровичъ Бѣлоцвѣтовъ
Александровскъ.

Ник. Степ. Щербаха, Ст. Лисичанскъ,
Бахмутскаго уѣзда.

Губер. секр. Иванъ Ивановичъ Ма-
занковъ, Никополь Екатер. уѣзда.

Павель Антон. Войтовичъ, Никополь.

Пот. поч. гражд. Евлампій Патрикѣев.
Лимаренко, с. Лозовое-Павловка, Слѣвя-
носерб. уѣзда.

А-ръ Степ. Деконскій, п. Дмитріевск.
Бахмут. уѣзда.

Кол. секрет., Михаилъ Васильевичъ
Крюковъ, Каменское.

Кол. секр. Александръ Митрофанов.
Хмѣльницкій, Юзовка.

Семень Николаевичъ Зайденеръ,
Юзовка.

Кол. секр. Валерій Григорьев. Оль-
шанскій, Гуляйполе Алекс. уѣзда.

Юсифъ Эдуардовичъ Томашевскій,
Бахмутъ.

Илья Мак. Марченко, п. Енакіево,
Бахмут. уѣзда.

Колл. асес. Петръ Глѣбовичъ Фигу-
ровскій, Бахмутъ.

Куп. сынъ Антонъ Даниловичъ Гу-
линъ, гор. Луганскъ.

Тит. сов. Дмитрій Егоровичъ Кон-
дренко, гор. Луганскъ.

Витольдъ Васильевичъ Орнацкій.
Ивановка, Слѣвяносерб. уѣзда.

Двор. Георгій Львовичъ Карбоньеръ,
Лозовая, Павлогр. уѣзда.

Двор. Николай Николаевичъ Швабъ,
пос. Синельниково.

Константинъ Александровичъ Соко-
линъ, с. Токмаковка, Екат. губ.

Яковъ Дмит. Антоновъ, ст. Гришино,
Бахмут. уѣзда.

Бирж. Нотаріусъ Илья Соломоновичъ
Тоболовскій. Контора въ помѣщ. С.-Пет.
Межднар. Бан. уд. Просп. и Клубной.

Ник. Порф. Карповъ, Проспектъ, д.
Тарнопольскаго.

Пом. старш. нотар.

Петръ Вас. Федоровъ.

Кирилль Осиповичъ Лидюкъ.

Присяжные повѣренные.

Александровъ А. М., Гоголевская, 6.

Анисимовъ С. С., Проспектъ, № 13.

Березовскій, Я. Д. Новодвор., с. д.

Березнеръ С. Н., Полицейская, с. д.

Ворожейкинъ Н. Ю., Новодворян., 5.

Воронинъ В. Г., Проспектъ, 17.

Гадзяцкій М. Х., Соборная, с. д.

Гальковъ В. Г., Просп., 13.

Гальперинъ С. И., Еврейская, № 2.

Гезе Я. Г., Проспектъ 137.

Гранбергъ Я. Л., Казацья, 23.

Гуровичъ Я. С., Проспектъ 19.

Долговъ В. В., Гоголевская 12.

Заюнчковскій М. М. Новодворянская.

д. Никифорови.

Кланкъ А. А., Кудашевская 11.

Ковалевскій Л. В., Проспектъ, № 8.

Корецкій П. И., Жуковская, № 5.

Коростовцевъ И. И., Проспектъ 15.

Лавровъ А. П., Новодворянская 16.

Лазебниковъ Д. О., Проспектъ 12.

Леванда, В. О., Проспектъ 19.

Лейзеровичъ Р. Г., Гоголевская 3.

Люльки, С. Я., Просп. уг. Управск.

Мавровъ А., Новодворянская, № 16.

Майброта И. Н., Кирпичная 14.

Машкевичъ В. О., Кудашевская, домъ
Литинскаго.

Максимовичъ К. М., Гоголевская 9.

Миклашевскій М. Л., Казацья 8.

Милославскій А. О., Управская.

Мойсеевичъ Д. И., Гоголевская 10.

Немировскій Я. И., Казацья, с. д.

Сабо К. П., Семинарская 2.

Сахаровъ, Гостинная, д. Золоторевск.

Синайскій М. А., Проспектъ 117.

Способный И. В., Кудаш., д. Быка.

Старухинъ, М. М., Проспектъ 14.

Тимофеевъ В. Н., Просп., д. Гринева.

Турчинъ, Казанская 2.

Уру, Кудашевская, № 20.

Фонъ-Гарниеръ, Кудашевская 2.

Цацкинъ С. М., Новодворянская 13.

Шамборскій К. О., Проспектъ 14.

Шварцъ М. Я., Казанская, д. Мизко.

Шерстюковъ, В. Т., Гоголевская 4.

Шкамарда А. Ф., Новодворянская 4.

Помощники Присяжныхъ повѣренныхъ.

Бекманъ А. М., Гостинная ул., № 2.

Гейсманъ В. П., Полийейская 36.

Гескинъ Г. Я., Воскресенская 17.

Гойхбаргъ Е. Г., Проспектъ 15.

Гризовъ Н. В., Гоголевская 5.

Диканскій Л. А., Грековская 5.

Добрусинъ І. В., Первозвановская 8.
Доморацкій А. И., Полицейская 12.
Дымшиць Л. М., Проспектъ 14.
Идашкинъ И. Я., Казачья 42.
Капланъ Д. А., Александровская 17.
Кореневъ А. С., Новодворянская 4.
Костюченко А. И., Успенская пл. 6.
Левинъ М. М., Александровская 8.
Лепетюкъ, Кудашевская ул., № 9.
Липкинъ Б. Г., Проспектъ 15.
Лешковскій И. И., Гостинная 3.
Макушенко Ѳ. Г., Александров. 3.
Марковъ И. Т., Проспектъ 25.
Мойсеевичъ С. Н., Гоголевская 1.
Пержхальскій Я. И., Проспектъ, уг.
Управской.
Полонскій И. Б., Казачья ул. № 16.
Пудеръ А. Г., Полицейская 59.
Слонимскій Л. А., уголъ Троицкой и
Базарной, д. Петровскаго.
Струковатскій Г. З., Садовая 10.
Тучанскій Л. Н., Столыпинская (Мѣт-
кая) 3.
Уманскій А. П., Дворцовая ул., № 4.
Фонъ-Камневъ, Потемкинская ул. 6.
Функъ П. Г., Проспектъ 14.
Шморгонеръ Д. И., Казачья 12.
Шморгонеръ А. И., Гостиная 1.
Ямпольскій М. Б., Первозванов 23.

Частные повѣренныя.

Гальперинъ В. Гостинная 2.
Вейсбейнъ В. М. Управская 22.
Венгеровскій Г. З. Кудашевская 11.
Григорашъ В. А. Проспектъ 20.
Дохманъ А. Я. Управская 1.
Каплунъ Я. Д. Полицейская 24.
Коваленко И. С. Троицкая 6.
Котляръ Л. П. Полицейская 51.
Куковский М. Н. Управская 25.
Ласкаржевскій. Г. И. Александр. 2.
Ломаковский И. Н. Первозванов. 25.
Мавровъ С. Б. Гоголевская 10.
Масляниковъ Н. И. Проспектъ 15.
Михайловскій К. М. Надеждипская
(Короткая) 28.
Носаковъ М. Н. Управская 14.
Поюровскій М. Г. Гоголевская 4.
Пригожій А. Я. Троицкая площ. 2.
Пчелкинъ Полицейская 24.
Сокальскій В. С. Полицейская 18.
Тульчинскій Я. Т. Базарная 34.
Федорченко Е. Ф. Управская 11.
Ѳоминъ Н. П. Потемкинская 16.
Черниковъ-Черниковъ М. А. Про-
спектъ 22.
Шварць И. Я. Еврейская 2.
Шевченко М. С. Троицкая пл. 2.
Шевчукъ А. Ф. Больничная 41.
Якобсонъ Л. В. Управская 8.

Бюро З. Я. Лившица

Воскресенская ул., противъ канц. Губернатора.

Письмен. работы на русскомъ и иностранномъ языкахъ.

Переводы съ иностранныхъ языковъ

Бухгалтерія-Корреспонденція.

Переписка на машинахъ.

СПИСОКЪ

Земскихъ Начальниковъ Екатеринославской губ.

на 1 Января 1912 года.

№№ участ.	Наименованіе уѣздовъ, фамиліи зем. Начал., камеры и адреса ихъ	Наименованіе волостей входящихъ въ каждый изъ участковъ Земскихъ Начальниковъ
Екатеринославскаго уѣзда.		
1	Лабинскій Викторъ Порфирьевичъ Надв. сов. г. Екатеринославъ.	Живеть внѣ участка съ разр. М. В. Д. Діевская, Романков- ская, Каменск., Карнаутовск., Краснопольская.
2	Ивановъ Михаилъ Викторовичъ, Кол. сов. д. Алексѣевк № 1, Суреко- Мих. волости; чрезъ Уѣздн, Земск. Управу.	Криничеватовская, Сурско-Ми- хайловск., Ново-Покровская.
3	Кашкаровъ Димитрій Ивановичъ, Кол. асес. г. Екатеринославъ.	Живеть внѣ участка съ разр. М. В. Д. Сурская, Лодманско- Каменская, Волосскія, Соло- нянская, Никольск., Ямбургск.
4	Гаркушевскій Григорій Тимофе- евичъ, Стат. сов. кам. д. Мироя; адресъ: Томаковка, почт. отд.	Живеть въ своемъ имѣніи. Томаковская, Михайловская Августиновская, Хортицкая, Николайпольск., Чумаковская.
5	И. д. Ершевскій Андрей Ивановичъ. Кол. рег. кам. м. Никополь п.-т. кон.	Живеть внѣ участка съ разр. Тов. Мин. Бѣленьская, Выше- тарасовск., Красногригорьев- ская, Анастасьевская, Горо- дищенская.
6	Гаркушевскій Леонидъ Григорь- евичъ, кол. асес. кам. д. Мироя. Адресъ: Томаковка, почт. отд.	Никопольская Новопавловская, Борисовская, Алексѣевская.
7	Ходаковскій Чеславъ Антоновичъ, корнетъ, м. Никополь, почт.-тел. кон- тора, кам. им. Борисоглѣбовка, Кра- сногригорьевской волости.	Живеть внѣ участка, съ разр. Тов. Мин. Покровская, Шо- лоховская Лошкаревск., Но- во-Софіевская.
Верхнеднѣпровскаго уѣзда.		
1	И. д. фонъ-Гельмерсенъ Влади- миръ Антоновичъ кол. рег. кам. и адр. г. Верхнеднѣпровскъ.	Ново-Григорьевская, Пушка- ревская, Бородаевскал, Бого- даровская, Николаевская.

№№ участ.	Наименованіе уѣздовъ, фамиліи зем. Начал., камеры и адреса ихъ	Наименованіе волостей входящихъ въ каждый изъ участковъ Земскихъ Начальниковъ
2	И. об. Тарасовъ Георгій Илларио- новичъ, кам. с. Вольные-Хутора, той- же волости.; чрезъ г. В.-Днѣпровскъ.	Адамовская, Семеновск, Алек- сандровская, Вольно-Хуторск. Гуляйпольская.
3	Князь Манвеловъ Викторъ Бори- совичъ, кол. сов. с. Софіевка, той-же вол.; адр.: чрезъ г. Верхнеднѣпровскъ.	Живетъ въ своемъ имѣніи Со- фіевская, Марьяновск, Ордо- Васильевская.
4	Кандитатъ Лабинскій Владимиръ Николаевичъ с. Саксагань, той-же вол.; почт. отд.	Весело-Терновская, Анновская, Лозоватская, Саксаганская.
5	Яковлевъ Николай Николаевичъ отст. подполк. кам. д. Яковлевка, Желт. волости; адресъ: ст. Зеленая, Южн. жел. дор.	Въ своемъ имѣніи, Комисаров- ская, Алферовск., Желтянск., Зеленская.
6	Волковъ Андрей Александровичъ, кол. сек., с. Лиховка, почт. отд.	Въ своемъ имѣніи, Попельна- стовская, Краснокутск., Ли- ховская, Байдаковская.
7	фон-Гибшманъ Константинъ Мар- тыновичъ, кол. рег. кам. с. Троицкое, той-же вол.; адресъ: Куцеволовское почт. отд.	Успенская, Куцеволовская, Тро- ицкая, Мишуриногорская.
Новомосковского уѣзда.		
1	Родзянко Михаилъ Михайловичъ губернск. секр. кам. им. Отрада, По- пасновской вол.; чрезъ гор. Новомо- сковскъ.	Въ своемъ имѣніи. Александров- ская, Попасновская, Голубов- ская, Афанасьевская.
2	Заньковскій Алексѣй Степановичъ отст. капит. г. Екатеринославъ.	Живетъ внѣ участка съ разр. М. В. Д. Любимавская, Ма- нуйловская, Подгороднянская.
3	Лященко Владимиръ Осиповичъ, ст. сов. г. Екатеринославъ.	Спасская, Очеретоватовск., Ка- мянская, Елисаветовская.
4	Кандидатъ Лѣщина-Мартыненко, Николай Михайловичъ кам. д. Марь- евка Магдалиновской в., чр. г. Новомос.	Гупаловск., Чернетчинск., Маг- далиновская, Почино-Софіев- ская, Дмухайловская.
5	Вакансія, с. Петриковка, поч. отд.	Петриковская, Чаплинская, Шульговская, Паньковская.
6	Бѣлецкій Сергѣй Николаевичъ тит. сов. г. Новомосковскъ.	Николаевская, Губинихская, Новомосковская,
7	И. об. Скупіо Сергѣй Евстафь- евичъ, отст. подпор. с. Бузова; чрезъ г. Новомосковскъ.	Перещепинск., Бузовская, Ко- товская, Лычковская, Жда- новская.

№№ участ.	Наименованіе уѣздовъ, фамиліи зем. Начал., камеры и адреса ихъ	Наименованіе волостей входящихъ въ каждый изъ участковъ Земскихъ Начальниковъ
8	Копейшвили Владим. Петр. корн. запаса, с. Прядивка; чрезъ г. Новомосковскъ.	Бабайковская, Прядивск., Могилевская, Новоподкряженская Преображенская,
9	Базаряниновъ Георгій Порфирьев. кол. асес. г. Новомосковскъ.	Живетъ внѣ участка съ разр. Новоселовская, Іосифовская, Знаменовская, Елисавето-Хорошевская.
Павлоградскаго уѣзда.		
1	Свиридовъ Георгій Диитріевичъ, кол. асес. г. Павлоградъ.	Павлоградская, Булаховская.
2	Чубаковъ Николай Петровичъ, кол. секр. кам. п. Лозовая; чрезъ Лозовскую почт. конт.	Ново-Ивановская, Рудаевская, Самойловская, Коховская.
3	И. д. Иваненко Александръ Конст., кол. рег., г. Павлоградъ.	Юрьевская, Вязовская, Богдановская, Вербск., Богуславск.
4	И. д. канд. Сукачевъ Павелъ Павловичъ, надв. сов. ст. Лозовая, Южн. жел. дор.; почт.-тел. конт. Лозовая.	Екатериновск, Рождественская, Артельская, Стешино Черноглазовская,
5	Кандидатъ Бутягинъ, ст. Синельниково, Южн. жел. дор.	Раздорская, Васильковск., Михайловская, Александровская.
6	Васильевъ Николай Васильевичъ пор. зап., м. Петропавл, почт.-тел. кон.	Хорошевская, Дмитриевская, Петропавловская, Троицкая, Николаевская.
7	И. об. Галичъ Дмитрій Григорьевичъ, экон. Кильмана, Добровольск. вол. поч. отд. Славянка.	Славянская, Ново-Павловская, Добровольская.
Бахмутскаго уѣзда.		
1	Лисенко Алексѣй Гавріиловичъ, подпор. зап. ст. Попасная, Южн. жел. дор. кам. Камышеваха.	Лисичанская, Камышевахская, Верхнянская.
2	Нестеровъ Александръ Николаев. кол. секр. с. Калиновское, чрезъ гор. Бахмутъ.	Троицкая, Луганск., Калиновская, Государево-Байракская.
3	Леоновъ Павелъ Ивановичъ, кол. секр. г. Бахмутъ.	Бахмутская, Звановская.
4	Кандидатъ Желинскій Георгій Ивановичъ пор. зап. с. Александрюбовка; чрезъ г. Бахмутъ.	Живетъ внѣ участка съ разр. М. В. Д. Казенно-Торско-Алексѣевская, Сантуриновская.

№№ участ.	Наименованіе уѣздовъ, фамиліи зем. Начал., камеры и адреса ихъ	Наименованіе волостей входящихъ въ каждый изъ участковъ Земскихъ Начальниковъ
5	И. об. Зиминъ Леонидъ Ивановичъ: шт.-кап. запаса, с. Скотоватое; адр., ст. Скатоватая, Южн. жел. дор.	Скотоватск., Гродовская, Яси- новатская, Корсунская.
6	Вакансія, п. Юзовка, почт.-телегр. конт. х. Свободный Григорьевск. вол.	Григорьевск., Авдѣевск., Ста- ро-Михайловская.
7	Бахиревъ Сергѣй - Васильевичъ, стат. сев. с. Желтое, Селидовской вол. Гришино-вокзалъ.	Голицинская, Селидовская, Ан- дреевская.
8	Моравскій Василій Влаимировичъ, с. Гришино, Гришинское почт. отд.	Гришинская, Кривороженская, Степановская, Сергѣевская.
9	Митинъ Александръ Семеновичъ, кол. секр. Енакіево, почт. отд.	Еленовская (Вѣровская), Же- лѣзнянская, Зайцевская.
Славяносербскаго уѣзда.		
1	Кандидатъ Лемиковскій Леонидъ Платоновичъ, г. Луганскъ.	Луганская, Каменно-Бродская, Веселогорская, Бергунская, Александровская, Успенская.
2	Вакансіе г. Луганскъ.	Первозвановск., Макаро-Яров- ская, Георгіевская, Никола- евская, Ново-Свѣтловская.
3	Тихановичъ Иванъ Сергѣевичъ, кол. рег. д. Иллирія, той-же вол.; адр.: Успенско-Козловская почт.-тел. контора.	Михайловская, Штеревская, Иллирійск., Бѣловская, Чер- касская.
4	Сабо Николай Петровичъ, отст подполк. с. Николаевка Крин.-Никол- вол, Кадіевское почт. отд.	Славяносербская, Крымская, Горско-Ивановская, Крини- чанско-Николаевская,
5	Война Николай Григорьев. корн. запаса, пос. при ст. Алчевской; адр.: Юрьевская почт.-телегр. конт.	Еленовская, Павловская, Ва- сильковская, Адрианопольск. Ольховатская.
6	Рейхнау Борисъ Евгеніевичъ, кол. секр. с. Ивановка, почт. тел. конт.	Чернухинская, Городищенская, Краснокутск., Петропавловск., Ивановск., Ольховатск., Орѣ- ховская.
Александровскаго уѣзда.		
1	Чистовичъ Владим. Иллар., подп. запаса г. Александровскъ.	Вознесенск., Андреевск., Пет- ровск. (Свистунова), Петров- ская, (Строганова), Наталь- евская, Григорьевская.
2	Лихтанскій Левъ Юрьевичъ, колл. секр. с. Михайловка, той-же вол. адр.; г. Александровскъ, чрезъ Софіевско- Заводское почт. отд. Ал. уѣзда.	Михайловск. (Лукашева), За- ливянская, Жеребецкая, Ка- мышевахская, Павловская

№№ участ.	Наименование уѣздовъ, фамиліи зем. Начал., камеры и адреса ихъ	Наименованіе волостей входящихъ въ каждый изъ участковъ Земскихъ Начальниковъ
3	Гладкій Борисъ Петровичъ, губ. секр. с. Александровка, Покровской вол.; Покровское почт. отд.	Покровск., Григорьевск., (Кривой-Рогъ), Ново-Николаевск., Краснопольская.
4	Козловъ Николай Владимировичъ, губ. секр. с. Гуляйполе, почт.-телегр. отдѣленіе.	Рождественская, Гуляйпольск., Туркеновск., Успеновск., Еврейскіе приказы: Новозлатопольскій, Пріютинскій.
5	Клюшниковъ Николай Андреевичъ, кол. сов. с. Больше-Михайловка, почтовое отдѣленіе.	Гавриловская, Больше-Михайловская, Мало-Михайловская, Ивановская.
6	И. об. Байдакъ Владим. Никол., пор. запаса ст. Пологи, почт.-телегр. контора.	Воскресенск., Бѣлогорьеаская, Басанская, Пологовская, Семеновская, Преображенская.
7	Тарловскій Дмитрій Михайловичъ, стат. совѣтн. с. Цареконстантиновка, почт. отдѣл.	Цареконстантиновск, Бѣлоцерковская, Конско-Раздорская, Оедоровская.
Маріупольскаго уѣзда.		
1	Свѣтлицкій Петръ Леонтьевичъ, губ. секр. г. Маріуполь.	Мангушская, Ялтанская, Новоспасовская.
2	Моравскій Георгій Владим. губ. секр. г. Мавіуполь.	Каранская, Покровская, Мало-Янисольск., Сартанск., Аладовская, Ласпинская.
3	Фонъ-Горкъ Дмитр. Давид. отст. шт.-капит. с. Александроневскъ, почт. отдѣл.; кам. им. Елизаветовка.	Въ своемъ имѣніи. Темрюкск., Романовская, Александроневск. Петропавловская.
4	Фонъ-Шварцъ Владимиръ Владиславовичъ, губ. секр. с. Больше-Янисоль, почтовое отдѣленіе.	Старо-Керменчинск., Маіорск., Времьевск., Больше-Янисольская, Андреевск. (Клевцова), Богатырская, Комарская, Еврейскій, Графскій Прик.
5	Кандидатъ Щербининъ Андрей Андреевичъ, с. Павловское, почт. отд.	Марьинская, Павловская, Петровский, Ново-Каракубская, Елисаветовская.
6	Даниленко Михаилъ Дмитр. кол. асес. адр.: Благодатское почтов. отд. жит. пос. близъ ст. Волноваха Екат. жел. дор.	Михайловская, Благодатская, Николаевская, Ивановская, Александринская.
7	Зеленскій Николай Германовичъ, надв. совѣтн. г. Маріуполь.	Бешевская, Игнатъевск. Стрѣтенская, Еврейск. Затишьин. Прик., Больше-Каракубская, Стыльская.

Учрежденія Министерства Финансовъ.

Екатеринославская Казенная Палата.

Уголь Казачьей и Первозван., д. Тайцлина.
Время занятій съ 9 час. утра до 2 час. дня.

Часы приема съ 12 час. до 1 час. дня.

Управляющій Палатой стат. совѣтн. Василій Михайлов. Залебедскій, Новодворянская ул., д. Кузьмицкаго, № 3.

Начальники отдѣленій:

1-го—кол. ас. Александръ Александр. Бурцевъ, Архіерейская ул., соб. домъ.

2-го—стат. сов. Ѳеодор. Александр. Ефремовъ, Дачная ул., соб. домъ.

3-го—надв. совѣт. Петръ Емельянов. Калиниченко, Новодворянская, 18.

4-го—кол. Совѣт. Алексѣй Михайлов. Николаевъ, Полтавская, д. Плаксы.

Секретарь кол. сов. Иванъ Михайлов. Николаевъ, Гоголевская 8.

Податные инспектора.

1-го уч. ст. сов. Константинъ Иван. Лядскій, Жуковская, 13.

2-го уч. надв. сов. Алексѣй Николаев. Адлербергъ, Бригадная, д. Коптева.

3-го уч. надв. сов. Иванъ Васильев. Поляковъ, Больничная, 18, с. д.

4-го. уч. кол. совѣтникъ Александръ Александр. Ханыковъ, Новодворянская, № 7.

Екатеринославскаго уѣзда:

1-го уч. надв. сов. Николай Яковлев. Зеленинъ.

2-го уч. кол. совѣт. Казимиръ Андр. Довойко, м. Никополь.

Александровскаго уѣзда.

1-го уч. кол. секр. Конст. Сергѣев. Бекташевъ, въ г. Александровскѣ.

2-го уч. кол. асес. Георгій Семенов. Ломаковский, въ г. Александровскѣ.

Бахмутскаго уѣзда:

1-го уч. кол. асес. Владимиръ Антон. Пашковский, г. Бахмутъ.

2-го уч. стат. сов. Владимиръ Никол. Полонскій, г. Бахмутъ.

3-го уч. надв. сов. Александръ Вас. Бражниковъ, въ пос. Юзовкѣ.

Верхнеднѣпровскаго уѣзда:

Кол. ас. Константинъ Никол. Холодовичъ, въ г. Верхнеднѣпровскѣ.

Маріупольскаго уѣзда:

1-го уч. кол. сов. Нарцисъ Юліанов. Зелинскій, въ г. Маріуполѣ.

2-го уч. ст. сов. Константин. Антон. Пошовъ, въ г. Маріуполѣ.

Носомосковскаго уѣзда:

Кол. сов. Петръ Иванов. Морщаковъ.

Павлоградскаго уѣзда:

1-го уч. кол. сов. Николай Павлов. Рубцовъ, въ г. Павлоградѣ.

2-го уч. кол. асес. Сергѣй Петровичъ Катрановъ.

Слаяносербскаго уѣзда:

1-го уч. кол. асес. Николай Петров. Доброхотовъ, въ г. Луганскѣ.

2-го уч. кол. ас. Николай Николаев. Галабутскій, въ г. Луганскѣ.

Екатеринославское Губернское Казначейство.

Проспектъ, д. Министерства Финансовъ.

Время занятій ежедневно, кромѣ дней праздничныхъ и табельныхъ.

Часы приема по приему съ 9 ч. утра до 1 ч. дня, а по расходу съ 9 час. утра до 2 час. дня.

Екатеринославскій губернскій казначей ст. сов. Иванъ Ѳеодор. Каракучинъ, Проспектъ, домъ Трофимовича.

Старшій бухгалтеръ кол. секр. Иванъ Максим. Працевичъ.

Старшій кассиръ кол. совѣт. Симонъ Ивановичъ Кашенко, Больничная улица, соб. домъ, № 15.

Кассиры:

Навд. совѣт. Александръ Лаврентьев. Мальчевскій, Харьковская улица, собств. домъ, № 10.

Филиппъ Тимофеевичъ Тельбуковъ. Бухгалтеръ 1-го разр. кол. рег. Григорій Алекс. Зубаревъ.

Бухгалтеръ 2-го разр. Иванъ Викент. Маевскій.

Письмоводитель тит. совѣтн. Василій Петров. Иванюковичъ.

Бухгалтеры:

Кол. секр. Михайль Иванов. Гаража, Каменная улица, соб. домъ, № 24.

Губерн. секр. Василій Игнатьевичъ Пашенко.

Александръ Павлов. Козловскій.

Михайль Ростислав. Чичаговъ.

Счетный чиновникъ:

Платонъ Ефимов. Бригель.

Уѣздные казначеи.

Александровскъ—Николай Ѳеодоров. Захаровъ, кол. ас.

Бахмутъ—Иванъ Васильев. Титовъ, кол. сов.

Верхнеднѣпровскъ—Ильдефонсъ Ал. Базаръ, надв. сов.

Луганскъ Петръ Константиновичъ Давыдовъ, тит. сов.

Мариуполь—Николай Ил. Поповенко, кол. асес.

Новомосковскъ—Георгій Николаевичъ Соболевъ, надв. сов.

Павлоградъ—Дмитрій Петров. Михайлевскій, кол. сов.

При Юзовскомъ отд. Госуд. Банка—бухгалтеръ Николай Лукичъ Гончаровъ.

Никополь—Сергѣй Петр. Красновскій, кол. секр.

Дебальцева -- Леонидъ Игнатьевичъ Адамовичъ, над. сов.

Екатеринославское Губернское
Акцизное Управление.

Александровская ул. д. Стефановича.

Время занятій отъ 9 час. утра до 3 час. дня.
Пріемъ по Средамъ и Пятницамъ отъ 11-ти до
12 час. дня.

Управляющій дѣйствит. стат. совѣтн. Валеріанъ Осип. Снѣжинскій, Новодворьянская ул., домъ Хорошевскаго.

Старшіе ревизоры:

Стат. совѣтн. Сергѣй Николаев. Александровъ, Больничная ул., соб. домъ.

Стат. сов. Феодосій Анемподистовичъ Малевинскій, Нагорная, 12.

Надворн. сов. Георгій Генриховичъ Аллень, Нагорная ул., д. Лихачева.

Ревизоръ, кол. сов. Адольфъ. Адольф. Жонголовичъ, Мѣткая, 2.

Секретари:

Надв. совѣтн. Константинъ Александр. Костевичъ, Жуковская, ул., д. 23а.

Надв. совѣт. Самуиль Яковлев. Данилевскій, Архіерейскій пер., д. Могущаго.

Бухгалтеры:

Надв. совѣтн. Адамъ Болеславовичъ Нитовскій, Жуковская, 23а.

Губ. секр. Гавріиль Андреев. Фоминъ, Троицкая ул., с. д. № 70.

Помощники секретаря:

Губ. секрет. Георгій Григ. Саковичъ, Мѣткая ул., д. № 7.

Губ. секр. Семень Тимофеев. Олеровъ, 2 Мандриковскій спускъ, д. Огіевскаго.

Кол. асес. Александр. Александров. Бобровницкій, Глинный пер., д. № 5.

Тит. сов. Николай Константиновичъ Галушкинъ, Базарная, № 43 каз. вин. л.

Помощники бухгалтера:

Губ. секр. Иванъ Дмитріев. Андреевъ, Гоголевская ул., д. Ольшевскаго.

Старшій помощникъ окружнаго надзирателя над. сов. Валентинъ Александр. Волжинъ, Казачья ул., д. № 10.

Счетоводы:

Трофимъ Ивановичъ Rogozny, Александровская, д. Амчиславскаго.

Михайль Михайлов. Горячевъ, Александровская ул., д. Стефановича.

Петръ Николаевичъ Зайцевъ, Скаковая, 60.

Павель Абрамовичъ Липоватый, Дачная, д. 18.

1-й Округъ Екатеринославскаго
Акцизнаго Управленія.

г. Екатеринославъ, Гимнастическая улица при
каз вин. складѣ.

Окружной надзиратель Александръ Николаевичъ Бобровъ, Полицейская ул., соб. домъ № 1.

Помощники надзирателя:

Николай Леонидов. Похвисневъ, Волосская ул., д. Ольшевскаго.

Константинъ Григорьев. Янишевскій, Старогородняя ул., соб. домъ, № 24.

Иванъ Андр. Лебединскій, Колодезная улица, соб. домъ, № 7.

Дѣлопроизводит. — Константинъ Николаевичъ Романовскій, Новосельная ул., № 36.

Контролеры:

Владимиръ Иванов. Успенскій, уголь Скаковой и Елисаветградской ул., домъ Захаревича.

Владимиръ Васильевичъ Батуричевъ, Полтавская ул., д. Одинцева, № 30.

Василій Григорьевичъ Хатетовскій,
2-я Чечелевка, д. Пещурова № 16.

Иванъ Зиновьев. Пчелкинъ, Проспек.
д. № 145.

Андрей Францов. Домбровский, Гим-
настическая ул., д. Горленко.

П. В. Глипскій.

Иванъ Фридрихов. Рудницкій, Поли-
цейская ул. д. Боброва.

Викторъ Николаев. Майборода, Але-
ксандровская ул. д. Однороженко.

Григорій Семенов. Дрижанъ, Дачная
улица, домъ Лашенко.

Надемотрщики:

Андрей Семен. Дрижанъ. Каменское.

Г. Б. Горчаковъ, Верхнеднѣпровскъ.

Василій Степановичъ Соболевскій,
Воскресенская 17.

Екатеринославскій № 1-й казен- ный винный складъ.

уг. Гимнастической и Военной ул. зданіе Ми-
нистерства финансовъ.

Время ианятей съ 7 ч. утра до 6 ч. вечера.

Завѣдующій складомъ ст. сов. Петръ
Феодоровичъ Розовъ, въ зданіи склада.

Помощники его:

Дворянинъ Прокофій Феодоровичъ
Озеровъ, 1-й Мандрик. спускъ, соб. дом.

Кол. рег. Леон. Никол. Загробскій.

Конторщикъ Феодоръ Ивановичъ
Нехаевъ, зданіе склада.

Помощн. конторщ.:

С. П. Загреба.

М. Н. Глобенко.

Помощн. подвальн.

А. П. Энгельгартъ.

Е. Л. Манжелей.

Машин. склада:

В. А. Кулишъ.

Помощн. машин. склада:

Ф. И. Скуескій.

Ан. Воловикъ.

Екатеринославское Отдѣленіе Государственнаго Банка.

Казанская. ул. соб. домъ.

Отдѣленіе открыто съ 9 часовъ утра до 3 час.
дня.

Управляющій отдѣленія принимаетъ [по дѣламъ
службы съ 9^{1/2} часовъ утра до 1 час. дня и
отъ 2 до 3 часовъ дня.

Личный составъ:

Управляющій отдѣленіемъ стат. со-
вѣтн. Александръ Никаноров. Бѣляевъ.

Контролеръ колл. сов. В. В. Плеска-
носовъ.

Бухгалтеръ колеж. асес. Михаилъ
Никаноровичъ Орнатскій.

Кассиръ Платонъ Игнатъевичъ
Малышевскій, Казанская, д. Гос. Банка.

Секретарь кол. асес. Навель Ивано-
вичъ Бараковъ.

Помощники контролера:

Губ. секр. Семень Петровичъ Тарно-
польскій.

М. С. Мучкинъ.

С. С. Палъевъ.

Михаиль Іер. Ральцевичъ.

Вл. Ал. Вырыпаевъ.

Помощ. бухгалтера В. К. Соболевъ.

М. В. Выслоухъ.

Р. К. Раппъ.

А. Д. Лукашевъ.

Н. Ф. Новицкій.

Н. Н. Мирошниченко.

А. В. Отке.

Ф. В. Левандовскій.

В. В. Власовъ.

А. Т. Шигимага.

Т. Ю. Левинскій.

С. И. Смирнскій.

И. Е. Фетисовъ.

П. П. Бирсутъ.

Н. А. Андріевскій.

Д. Н. Кононыкинъ.

К. Н. Шаффа.

П. С. Пороховъ.

С. З. Стефанскій.

Е. Н. Павловъ.

С. И. Андріяшевъ.

І. М. Гецевичъ.

В. А. Трегубовъ.

П. И. Лозовскій.

Г. М. Куликовъ.

В. О. Квѣцинскій.

В. Л. Маевскій.

Н. Г. Слободянкинъ.

М. И. Копыловъ.

Л. К. Строковскій.

А. Н. Перебейнось.

Помощн. кассира:

И. А. Корженевскій.

М. Н. Заморувъ.

В. О. Вобликовъ.

М. А. Гельдіевъ.

И. С. Романюшко.

О. С. Шаповаловъ.

И. Н. Алексѣевъ.

Д. Е. Дорошенко.

Канцелярскіе чиновники:

И. И. Аниютинъ.

Е. И. Сухачевскій.

А. Фонъ-Фишбахъ.

Е. О. Зеленьякъ.
 Е. Кодомскій.
 Инспектора мелкаго кредита:
 В. П. Кирилловъ.
 Л. Е. Карповъ.
 И. Т. Дѣхнигъ.
 В. И. Заблуда.
 В. Добротворскій.

Сберегательная касса № 58.

При отдѣленіе Банка.

По вкладамъ не свыше 1000 рублей
 платить 4%.

Екатеринославское Отдѣленіе Го- сударственнаго Дворянскаго Зе- мельнаго Банка.

Потемкинская ул. д. Майданскаго.
 Время занятій отъ 10 час. утра до 3 ч.
 дня ежедневно, кромѣ воскресныхъ
 высокаторжественныхъ дней.

Часы приема тѣ-же.

Выдаетъ ссуды подъ залогъ земель при-
 надлежащихъ потомственнымъ дворянамъ
 Екатеринославской и Таврической губ.

Управляющій дѣйств. статск. сов. Ва-
 силій Викторовичъ Горицкій.

Члены оцѣнщики Дв. Банка.

Стат. сов. Влад. Андр. Котельниковъ.

Стат. сов. Никифоръ Константино-
 вичъ Бахмутовъ.

Стат. сов. Николай Сампсоновичъ
 Папчинскій.

Кол. сов. баронъ Владимиръ Михай-
 ловичъ фонъ-Ашебергъ.

По Таврической губерніи.

Стат. сов. Евгений Эд. Кесслеръ.

Кол. секр. Шамиль-Бей Крымтаевъ.

Дѣлопроизводство и бухгалтерія Дворян-
 скаго Банка.

Дѣлопроизводитель надворн. совѣтн.
 Георгій Александровичъ Ефремовъ.

Помощники дѣлопроизвод. Дворянскаго
 Банка.

Степанъ Николаевичъ Венецкій.

Тит. сов. Сергѣй Митрофановичъ
 Ханеневъ.

Пом. Дѣл. 1-го рязр. Анатолій Пет-
 ровичъ Мальчевскій.

Бухгалтеръ Алексѣй Родіоновичъ
 Чернетъ.

1-го разряда Семень Герасимовичъ
 Пукуръ.

2-го разряда Петръ Харит. Ефремовъ,
 Михайль Ефимовичъ Бабичъ.

Отдѣленіе Крестьянскаго Позе- мельнаго Банка.

Екатеринославъ, Потемкинская улица, домъ
 Майданскаго.

Время занятій отъ 10—3 ч. Часы приема 10—3.

Управляющій Крестьянскаго Банка
 дѣйств. стат. сов. Василій Викторовичъ
 Горицкій, Потемкинская улица, д. Май-
 данскаго.

Непремѣнные члены:

Николай Александровичъ Кошелевъ.

Павель Владимировичъ Коростовцевъ.

Аристархъ Ив. Борцкій.

Николай Акинфиевичъ Малютинъ.

Николай Адольфовичъ Яниковскій.

Старш. контрол. Крестьянск. Банка:

Кол. секрет. Адольфъ Карловичъ

Фенорикъ.

Контролеръ Д. А. Никоновъ.

Членъ отъ Земства Екатер. губ.

Ст. сов. Никифоръ Константиновичъ

Бахмутовъ.

Петръ Васильевичъ Гладкій.

Таврической губерніи.

Ст. сов. Евгений Эдуардовичъ Кес-
 слеръ.

Дѣлопроизводители:

Иванъ Ивановичъ Рытовъ.

Петръ Гавриловичъ Кащенко.

Эри. Ивановичъ Бредисъ.

Евгений Герасимовичъ Мищенко.

Каз.-Ц. Евст. Зржельскій.

Помощн. дѣлопр. 1-го разряда:

Павель Степановичъ Ткаченко.

Дорофей Филипповичъ Гаврищукъ.

Иванъ Гавриловичъ Созинъ.

Виталій Людвиговичъ Вржосекъ.

Петръ Ивановичъ Кончаеъ.

Николай Максимовичъ Петровъ.

Ф. В. Туваловичъ.

Ананій Сергѣевичъ Одабашьянцъ.

Петръ Васильевичъ Туваловичъ.

2-го разряда:

Петръ Александровичъ Прилипка.

Григорій Егоровичъ Абаза.

Николай Семеновичъ Нелѣпа.

Старшій контролеръ—Григорій Ива-
 новичъ Мойсеевъ.

Бухгалтеры:

Семень Порфирьевичъ Ремгильдъ.

Григорій Григорьевичъ Бонякъ.

Пом. бухгалт. 1-го разряда:

Николай Михайловичъ Бендеръ.

И. И. Поповъ.

Владиславъ Гавриловичъ Стельмакъ.

Дмитрій Дмитріевичъ Сонцевъ.

2-го разряда.

Иосифъ Ивановичъ Твердохлѣбовъ.
Николай Карловичъ Даватцъ.
А. А. Добровольскій.
Ф. Я. Харціенко.

Общество Взаимнаго Кредита
Екатеринославскаго Губернскаго
Земства.

Казачья ул., соб. д.

Время занятій ежедневно за исключеніемъ воскресныхъ и праздничныхъ дней.

Часы приѣма во всѣ присутственные дни отъ 10 час. утра до 2-хъ час. дня.

Предсѣдатель Правленія стат. совѣт.
Н. П. Вукашевъ.

Директора Правленія:

Над. совѣт. Иванъ Константиновичъ Галичъ, Соборная площ.

Надв. совѣт. О. И. Пукаловъ, Дворцовая, соб. домъ.

Главный бухгалтеръ личный почетн. гражд. Леонидъ Іосифовичъ Шалинъ.

Главный кассиръ надв. совѣтв. Владимиръ Ивановичъ Глинястый, Базарная ул. соб. домъ.

Бухгалтеръ Константинъ Петровичъ Кирпа, Потемкинская ул. соб. д.

Помощники бухгалтера:

Жена дворянина Зинаида Сергѣевна Даниловичъ, Семинарская, д. Щетинской.

Жена подполковника Нина Александровна Кролевецкая.

Жена штабсъ-капитана Ольга Григорьевна Сонцева.

Казимиръ Казимировичъ Петровскій.

Иванъ Александровичъ Соловьевъ.

Дмитрій Ивановичъ Коптѣловъ.

Помощники кассира:

Константинъ Львовичъ Федоровъ, Бассейная улица, соб. домъ.

Кол. регистр. Михайль Александровичъ Корнѣенко, Вознесенская ул., с. д.

Жена Дворянина Любовь Петровна Нечволодова, Временная улица, домъ св. Голубова.

Завѣдывающій канцеляріей и регистратурой Антонъ Петровичъ Масловъ.

Екатеринославское Общество
Взаимнаго Кредита.

Клубная, д. Корецкаго.

Открыто съ 8 августа 1906 года.

Производитъ всѣ тѣ операціи, какія и Общество Екатер. Земства.

Предсѣдатель правленія А. Н. Коганъ, Гоголевская, соб. домъ.

Члены правленія:

Д. А. Капланъ, Александровская ул., д. Збандуто.

А. Г. Лурье, Казачья, соб. домъ.
Бухгалтеръ Е. И. Эльконинъ, Приказная, д. Фарберова.

Екатеринославскій Городской
Общественный Банкъ.

Проспектъ, домъ Городской Управы.

Время занятій отъ 10 час. утра до 2 час. дня.

Директоръ Банка д. ст. сов. Николай Юльевичъ Веберъ, Семинарскій переул., соб. домъ.

Товарищъ директора—Дм. Павлов. Готовцевъ.

Бухгалтеръ губерн. секр. Семень Іосифовичъ Мордовскій, Успенская пл., д. Володскихъ.

Счетоводы:

Дворянка Евгения Ивановна Егорова, Успенская пл., д. Пчелкина.

Дворянка Нина Александровна Егорова, Симферопольская площадь, домъ Орлова.

Григорій Ивановичъ Маликъ, Кладбищенская, 16.

Константинъ Андреевичъ Держируковъ, Симферопольская площ., с. д.

Михаиль Павловичъ Олейниковъ, 3-я Конечная, соб. д.

Павель Васильевичъ Андреевъ.

Любовь Викторовна Нестерова.

Антонина Ефимовна Григоросуло.

Присяжный оцѣнщикъ купецъ Борисъ Яковлевичъ Грановскій, Кудашевская, соб. домъ.

Екатеринославскій Городской
Ломбардъ.

Московская улица, д. № 17.

Открытъ 1-го октября 1909 года.

Выдаетъ ссуды отъ 1 рубля до 50 рублей на срокъ до 4-хъ мѣсяцевъ.

Подъ залогъ разнаго носильнаго мужскаго и дамскаго платья мѣховъ, бѣлья, подушекъ, ковровъ, швейныхъ машинъ, велосипедовъ, охотничьихъ ружей, музыкальныхъ инструментовъ, цѣнныхъ книгъ, зеркалъ, самоваровъ, разной мѣдной посуды, отрѣзовъ матерій, обуви, галошъ, сапожныхъ заготовокъ, мебели, экипажей, саней и другихъ имѣющихъ цѣнность предметовъ.

Принимаются также таковыя на храненіе.

Золото, серебро и драгоценные камни, согласно постановленію Городской Думы, въ закладъ не принимаются.

Проценты взимаются по истеченіи, срока при перезалогѣ или при выкупкѣ вещей.

При залогѣ нумерованныхъ вещей швейныхъ машинъ, велосипедовъ и проч., необходимо представленіе магазинныхъ счетовъ въ ихъ приобрѣтеніи.

Ломбардъ открытъ во всѣ присутственные дни отъ 9-ти до 2-хъ час. дня.

Распорядитель ломбарда П. В. Шелестовъ, квартира при ломбардѣ.

Первое Екатеринославское Ремесленное и Мелкотогровое Ссудо-Сберегательное Т-во.

Открыто въ 1902 г.

Садовая ул., д. Айнгорна.

Составъ совѣта:

Предсѣдатель А. І. Гольдбергъ.
Тов. предсѣд. Г. Г. Ольшанскій.

Члены:

З. Л. Шпарберъ.
Н. В. Малинковичъ.
М. Х. Копиловъ.

Составъ правленія:

Предсѣдатель М. С. Брукъ.
Тов. предсѣд. В. Г. Ольшанскій.

Члены:

І. Л. Коринъ.
І. Д. Штромбергъ.
Бухгалтеръ М. Г. Хордасъ.
Счетоводъ А. И. Эльковичъ.

Второе Общество Взаимнаго Кредита.

Александровская, № 5.

Правленіе:

Пред. Макаръ Захаровичъ Евтѣевъ-Евтюковъ.

Иванъ Ивановичъ Галичъ.
Р. Д. Загоровскій.

Совѣтъ:

Докторъ Афиногенъ Васильевичъ Пирскій.

Гер. Гавр. Харченко.
Фед. Фед. Бурмейстръ.
Георг. Терент. Петровъ.
А-ръ Андреев. Искра.
Як. Серг. Скубинскій.
А-ръ Альберт. Зараковскій.
Евстафій Никит. Мельниковъ.
Вас. Прокоф. Шелестовъ.

Петр. Петров. Старицкій.

Ник. Фед. Яковцевъ.

Бухгалтеръ Пав. Ив. Косовъ.

Екатеринославское Городское Общество Взаимнаго Страхованія.

Предсѣдатель Общества—Стат. совѣт.
Владиміръ Никодимовичъ Ковалевскій.

Члены Правленія:

Иванъ Даниловичъ Донцовъ.
Александръ Михайловичъ Толкачевъ.
Бухгалтеръ: Павелъ Алексѣевичъ Михайленко.

Помощники бухгалтера:

Семень Филипповичъ Григорьевъ.
Константинъ Лукичъ Дьяконовъ.
Михаилъ Семеновичъ Демиденко.
Наблюдат. Комитетъ:
Яковъ Сергѣевичъ Скубицкій.
Александръ Иван. Забуга.
Іосифъ Антоновичъ Залевскій.

Оцѣнщики:

Дмитрій Антоновичъ Трошинъ.
Петръ Дмитр. Филипповъ.
Техникъ—Іосифъ Владисл. Тваровскій.

Азовско-Донской Коммерческій Банкъ.

Екатеринославское отдѣленіе.

Екатерининскій проспектъ, собств. домъ.

Управляющій—Левъ Соломоновичъ Дейчъ при Банкѣ.

Бухгалтеръ—Моисей Лазаревичъ Слонимскій, Казачья ул. д. „Педа“. кв. 22.

Контролеръ—Адольфъ Наумовичъ Ехтъ при Банкѣ.

Довѣренныя:

Гольдбергъ Германъ Васильевичъ Гостинная, д. 1 кв. Лукаса.

Воскобойниковъ Соломонъ Наумовичъ. Московская, соб. домъ.

Геселевъ Левъ Михайловичъ, Скаковая 6.

Геселевъ Михаилъ Михайловичъ Скаковая 6.

Помощники бухгалтера:

Богдановъ Рувимъ Давидовичъ Садовая, д. Евтюкова.

Пергаментъ Соломонъ Моисеевичъ Садовая д. Люкимсона.

Абрамовъ Михаилъ Марковичъ Кудашевская, д. Марковскаго.

Гольдбергъ С. А.

Альбертъ Григорій Яковлевичъ Уголь Полевой и Скаковой. д. 13.

Валерштейнъ Іоachimъ Давидовичъ Садовая д. Люкимсона.

Сѣдаковъ Василій Кирилловичъ Александровская, соб. домъ.

Шварцъ Еремѣй Яковлевичъ Упорная, д. Кравцова. кв. 1.

Гранбергъ Семень Леонтьевичъ Казачья, 44.

Соколовскій Абрамъ Моисеевичъ Кудашевская соб. домъ.

Черниховскій Маркъ Семеновичъ Кудашевская, д. Марковскаго.

Геселевъ Яковъ Михайловичъ Скаковая, 6.

Бронъ Владимиръ Исааковичъ Полевая, 38.

Гохштейнъ Леопольдъ Израилевичъ Кудашевская, д. Быкъ, кв. 4.

Либицкій Петръ Александровичъ Садовая, д. Андреевскаго кв. 22.

Турубинеръ Миронъ Исаевичъ Воскресенская, д. Эля.

Шапиро Самуиль Михайловичъ Садовая, д. Файнберга кв. 2.

Фингергутъ Павелъ Карловичъ Уг. Мѣткой и Севастоп. пл. д. Д-ра Кренберга.

Лаутъ Григорій Борисовичъ Приказная 4 кв. Фарберова.

Кореневъ Григорій Соломоновичъ Военная, уг. Философской д. 42.

Гоbermanъ Исаакъ Григорьевичъ Казанская, 38, кв. 2.

Каневскій Захарій Михайловичъ Казачья д. „Педо“.

Фридландъ Самуиль Исааковичъ Воскресенская, 17.

Альбертъ Борисъ Яковлевичъ Петербургская, д. 20 кв. 11.

Злотопольскій Еліазаръ Исаевичъ Управская, д. Ротенберга, кв. Итина.

Вескеръ Евсей Моисеевичъ Александровская д. Стефановича.

Лурье Маркусъ Ароновичъ Гостинная, 1.

Арт.-Кассиры:

Евсѣевъ Иванъ Григорьевичъ при Банкъ.

Родионовъ Яковъ Ивановичъ при Банкъ.

Копакинъ Константинъ Поликарповичъ, Скаковая.

Сорокинъ Василій Андреевичъ. Кудашевская, 4.

Сергѣевъ Яковъ Ивановичъ Казачья, 33 кв. 9.

Гавриковъ Иванъ Семеновичъ Скаковая д. 5.

С.-Петербургскій Международный Коммерческій Банкъ.

Уг. Проспекта и Московской ул.

Директоръ—Левъ Николаевичъ Дмитриевъ, при банкъ.

Вице-Директоръ—Влад. Вас. Энгъ.

Довѣренныя:

Леонъ Абрамовичъ Кофманъ.

Михаиль Бор. Клебановъ.

Андр. Фед. Акимочкинъ.

Завѣд. спец. счетами и дов.—Исаакъ Лав. Левинъ.

Завѣд. товарнымъ отдѣл. и довѣр.—Яковъ Осип. Котляревскій.

Завѣд. комис. отд.—Леонидъ Осиповичъ Когонзонъ.

Завѣд. текущими счетами—Николай Вас. Давидовичъ.

Русскій корресп. и завѣд. фондами—Андр. Никол. Гельфенбейнъ.

Иностр. корреспонд.—Вальт. Карл Шмигала.

Волжско-Камскій Коммерческій Банкъ.

Екатеринославское Отдѣленіе

Уг. Проспекта и Воскресен., д. Станиславскаго.

Управляющій отдѣлен.—Лука Николаевичъ Кирьянко, Соборная площ., д. Карпова.

Бухгалтеръ Анатолій Александровичъ Ауэрбахъ, Проспектъ, д. 6.

Кассиръ Николай Юліановичъ Шереметьевъ, Желѣзная, д. Шершевера.

Служащіе:

Ник. Дмитр. Новахотскій.

Дмитрій Анатольевичъ Бѣлюковъ.

Николай Лаврентьевичъ Кузьменко.

Филаретъ Адриановичъ Мудровъ.

Христофоръ Семеновичъ Перазичъ.

Александръ Николаев. Михайловскій.

Павелъ Максимовичъ Казачковскій.

Василій Ивановичъ Кравцовъ.

Хрисанфъ Матвѣевичъ Курилинъ.

Андрей Юсифовичъ Бѣлоусъ.

Екатеринославское Купеческое Общество Взаимнаго Кредита.

Уголь Проспекта и московской, д. Шишмана.

Правленіе:

Предсѣдатель — Феофанъ Павловичъ Дѣдииковъ, Воскресенская, д. Абермета.

Члены:

Артуръ Адольфовичъ Ноткинъ, Гостинная, д. Джигита.

Іосифъ Марковичъ Левинъ, Воскресенская, соб. д.

Семень Григорьевичъ Монякинъ, Филосовская, соб. д.

Бухгалтеръ—Мойсей Наумовичъ Эпштейнъ, Садовая, д. Евтюхова.

Контролеръ—Веніаминъ Михайловичъ Позументировъ, уг. Харьковской и Упорной, гостин. Стрѣльцова.

Помощ. бухгалтера:

Георгій Николаевичъ Малтапаръ, Филосовская, соб. д.

Абрамъ Григорьевичъ Коренблитъ, Казачья ул.

Іосифъ Израилевичъ Любарскій, Кудашевская, д. Литинской.

Семень Ивановичъ Еременко, Елисаветградская, соб. домъ.

Илья Ив. Продайко.

Як. Эмануиловичъ Бараць.

Гр. Романовичъ Выходскій.

А-ръ Оедоровичъ Хохуля.

Борисъ Абрамовичъ Каминскій.

Левъ Наумовичъ Сыркинъ, Стародворянская ул., д. 13.

Борисъ Соломоновичъ Татаръ, Успенская 9.

Кассиры:

Александръ Ивановичъ Фавстовъ, Сѣнная пл., д. 22.

Михаилъ Михайловичъ Шабаршинъ, Херсонская 33.

А-ръ Іосифовичъ Моревъ.

Банкирская контора І. Ф. Кофмана.

Проспектъ с. д.

Агентство Харьковскаго Земельнаго Банка.

Садовая д. Залевского.

Агентъ—И. П. Юрченко.

БИРЖА

и функционирующія при Екатеринославской Биржѣ Комиссіи.

Биржевой Комитетъ:

Предсѣдатель—Дмитріевъ, Левъ Николаевичъ.

Замѣстит. предсѣдателя— Копыловъ, Мина Семеновичъ.

Члены:

Бродскій, Эрастъ Константиновичъ.

Брукъ, Мойсей Самойловичъ.

Ворожейкинъ, Николай Юрьевичъ.

Фонъ-Гесбергъ, Константинъ Дмитр.

Дейчъ, Левъ Соломоновичъ.

Джигитъ, Іосифъ Давидовичъ.

Карпасъ, Мойсей Юдовичъ.

Коганъ, Абрамъ Наумовичъ.

Кравцовъ, Михаилъ Петровичъ.

Палъй, Сергѣй Павловичъ.

Тиссенъ, Иванъ Ивановичъ.

Кандидаты:

Дѣдиковъ, Феофанъ Павловичъ.

Кирияно, Лука Николаевичъ.

Левенсонъ, Вильгельмъ Яковлевичъ.

Секретарь—Бронтманъ, Владимиръ Григорьевичъ.

Зав. тарифн. отдѣл.—Мазе, Израиль Абрамовичъ.

Нотариусъ—Тоболовскій, Илья Соломоновичъ.

Юрисконсультъ—прис. пов. Цацкинъ, Евгений Михайловичъ.

Арбитражная Комиссія:

Члены:

Брукъ, Мойсей Самойловичъ.

Дейчъ, Левъ Соломоновичъ.

Каменьковичъ, Михаилъ Ароновичъ.

Карпасъ, Мойсей Юдовичъ.

Коганъ, Абрамъ Наумовичъ.

Копыловъ, Мина Семеновичъ.

Левенсонъ, Вильгельмъ Яковлевичъ.

Либманъ, Генрихъ Абрамовичъ.

Лурье, Абрамъ Герцовичъ.

Палъй, Сергѣй Павловичъ.

Тиссенъ, Иванъ Ивановичъ.

Шифринъ, Яковъ Евсѣевичъ.

Эшъ, Владимиръ Васильевичъ.

Котировальная Комиссія:

Члены:

Вюрглеръ, Эммль Яковлевичъ.

Джигитъ, Іосифъ, Давидовичъ.

Левинъ, Іосифъ Марковичъ.

Лифшицъ, Іосифъ Марковичъ.

Майданскій, Евсѣй Абрамовичъ.

Палъй, Сергѣй Павловичъ.

Шифринъ, Дмитрій Евсѣевичъ.

Кандидаты:

Айзенштейнъ, Ехель Абрамовичъ.

Гаркави, Левъ Григорьевичъ.

Гезе, Петръ Генриховичъ.

Коганъ Абрамъ Наумовичъ.

Либманъ, Генрихъ Абрамовичъ,

Локшинъ, Есель Абрамовичъ.

Шапиро, Владимиръ Михайловичъ.

Ревизионная Комиссія:

Гантке, Фаддѣй Бернардовичъ.
Лурье, Абрамъ Герцовичъ.
Левенсонъ, Вильгельмъ Яковлевичъ.

Раскладочныя Присутствія.

По 1-му участку:

Члены:

Айзенштейнъ, Ехель Лейбовичъ.
Либманъ, Генрихъ Абрамовичъ.
Кандидатъ—Коганъ, Абрамъ Мойсеев.

По 2-му участку:

Члены:

Левенсонъ, Вильгельмъ Яковлевичъ.
Шабадъ, Левъ Самойловичъ.
Кандидатъ — Френкель, Владимиръ
Евсѣевичъ.

По 3-му участку:

Члены:

Шифринъ, Дмитрій Евсѣевичъ.
Лифшицъ, Леонъ Марковичъ.
Кандидатъ—Коганъ, Давидъ Аншел.

По 4-му участку:

Члены:

Айнгорнъ, Яковъ Абрамовичъ.
Левинъ, Израиль Марковичъ.
Кандидатъ — Кругликовъ, Абрамъ
Мойсеевичъ.

Присяжные маклера:

Зам. стар. маклера—Фридманъ Юлій
Влад.

Мазель, Я. В.
Монтъ, А. Я.
Соколавскій, І. О.
Соломоновъ, Ш. Ш.
Слуцкій, Ш. П.

Учрежд. Мин. Народн. Просвѣщенія.

Губернскій Училищ. Совѣтъ.

Засѣданія Совѣта происходятъ въ квартирѣ Предсѣдателя.

Засѣданія бывають отъ 1 до 3 разъ въ годъ, по усмотрѣнію и назначенію Предсѣдателя.

Предсѣдатель Екатеринославскій Губернскій Предводитель Дворянства, Двора Его Величества Шталмейстеръ, князь Урусовъ, Николай Петровичъ.

Члены совѣта:

Отъ Мин. Народн. Пр. Николай Филиппов. Щербинскій, въ зданіи гимназіи.

Отъ Мин. Внутр. Дѣлъ, Иванъ Ивановичъ Папчинскій.

Отъ Губерн. Земства, кол. сов. Абаза, Упорная ул., д. Ефанова.

Отъ Уѣздн. Земства—Бродницкій, и Фед. Иванов. Пукаловъ.

Отъ Духовнаго вѣдомства, Сосновскій.

Управляющій дѣлами совѣта директ. народн. учил. стат. сов. Мухинъ.

Дирекція народныхъ училищъ.

Острожная, пл. I-е 6 классное Г. У.

Время занятій съ 9 час. утра до 2 часовъ пополудни.

Часы приѣма съ 11 час. до 1 ч. дня.

Директоръ Народныхъ Училищъ ст. сов. Дмитрій Николаевичъ Мухинъ.

Дѣлопроизводитель Дирекціи Дмитрій Кирилловичъ Донбикъ, Казачья д. № 53. Дауэнгауэра.

Инспекторы:

г. Екатеринослава. И. д. Шапкинъ. Екатеринославскаго уѣзда, Вакансія.

Бахмускаго уѣзда.

I района, Вакансія.

II района кол. секр. Сергѣй Михайл. Гурѣвъ.

Павлоградскаго уѣзда, ст. сов. Владимиръ Ивановичъ Тюльпановъ.

Верхнеднѣпровскаго уѣзда, ст. сов. Гавріиль Ивановичъ Шепелевъ.

Александровскаго уѣзда:

I района ст. сов. Семень Степановичъ Лузановскій, г. Александровскъ.

II района Сергѣй Дмитріевичъ Золотаревъ.

Маріупольскаго уѣзда, 1 р. кол. сов. горій Петровичъ Неклюковъ.

2-й районъ стат. совѣтн. Николай Сергѣевичъ Выденскій.

Новомосковскаго уѣзда, ст. совѣтн. Владимиръ Михайлов. Звѣревъ.

Славяносербскаго уѣзда, надв. сов. Михаилъ Трофимов. Калинъ.

Екатериносл. Горный Институтъ.

Часы приѣма съ 1 до 2 час. по личнымъ дѣламъ къ ректору.

Горный Институтъ находится въ вѣдѣніи Министрства Торговли и Промышленности.

Ректоръ горный инженеръ дѣйств. стат. сов. Николай Юсиф. Лебедевъ.

Деканъ профессоръ по кафедрѣ прикладной механики Ярославъ Ивановичъ Грдина.

Профессоръ по кафедрѣ геодезіи маркшейдерскаго искусства горный инженеръ статск. сов. Петръ Михайловичъ Леонтовскій.

Профессоръ по кафедрѣ горнаго искусства горный инженеръ, стат. совѣт. Александръ Митрофанов. Терпигоревъ.

Профес. по кафедрѣ горнаго искусства горный инженеръ ст. сов. Мих. Михайлов. Протодьяконовъ.

И. о. профессора по кафедрѣ аналитической химіи горный инженеръ стат. сов. Василій Яковлевичъ Бурдаковъ, зданіе училища.

Профессоръ по кафедрѣ металлургіи горный инженеръ стат. совѣт. Павелъ Германовичъ Рубинъ.

Преподаватели (штатные).

Богословія—священникъ о. Дмитрій Страховскій

Библіотекаръ и преподаватель высшей математики стат. сов. Василій Ермолаев. Загулинъ.

Металлургіи, горный инженеръ, кол. сов. Левъ Михайлов. Фортунато. Соборная пл. д. Донцова.

Строительной механики военный инженеръ, статскій совѣтникъ Сергѣй Андреевичъ Забаровскій.

По горнозаводской механикѣ—горный инженеръ, надв. сов. Михаилъ Михайловичъ Ѳеодоровъ.

По кафедрѣ аналитической механики стат. сов. Сергѣй Баконовичъ Шарбе.

По электротехникѣ—горн. инженеръ Георгій Евгениевичъ Евреиновъ.

Начертательной геометріи и черченія инжен.-техн. Влад. Матв. Маковскій.

И. о. проф. по каф. физики—кол. сов. Константинъ Ивановичъ Котеловъ, Горный Институтъ.

Горнаго законовѣдѣнія, горный инж. стат. сов. Петръ Александровъ Хоминскій, Казачья, № 80.

Строительнаго искусства гражданскій инженеръ, кол. асес. Георгій Ивановичъ Панафутинъ, Полевая ул., с. д.

По кафедрѣ горнаго искусства—горн. инж. кол. сов. Владимиръ Александровъ Гуськовъ, Гоголев. ул., д. Максимовича.

Поданія помощи въ несчастныхъ случаяхъ (онъ-же врачъ Института) кол. сов. Яковъ Мойсеевичъ Должанскій.

Счетоводство и горно-зав. хозяйство, горный инженеръ коллежскій асессоръ Михаилъ Петровичъ Теръ-Давыдовъ.

Лаборанты:

Стар лаб. по общей химіи—титулярн. совѣтн. Эд. Альб. Штеберъ.

По физикѣ—Георгій Ѳеодор. Буровъ.

По металлургіи—Андрей Павловичъ Виноградовъ.

Нештатн. лаборанты:

По геодезіи:

Константинъ Алексѣевичъ Зоринъ.

Викторъ Ѳеодоровичъ Яковенко.

По строительной механикѣ, инженеръ путей сообщенія—Александръ Семеновъ Иловайскій.

По геологіи—горный инженеръ. Сергѣй Самойловичъ Гембицкій.

По электротехникѣ—горн. инженеръ Георгій Евген. Евреиновъ.

По минералогіи—горн. инж., над. сов. Иосифъ Исааковичъ Танатаръ.

По общ. химіи—С. М. Чумаковъ.

По аналитической химіи—кол. асес. Николай Дмитриевичъ Аверкиевъ, зданіе Института.

И. об. дѣлопроизводителя по дѣламъ слушателей—кол. совѣтн. Игнатій Ивановичъ Иванченко, зданіе института.

Бухгалтеръ (онъ же казначей)—кол. совѣт. Василій Михайловичъ Торгашевъ, зданіе Института.

И. об. смотрителя зданія—над. совѣт. Константинъ Адиреев. Булдовскій, зданіе Института.

Екатеринославская 1-я Классическая Гимназія.

Соборная площадь, соб. домъ.

Директоръ гимназіи—дѣйст. ст. сов. Николай Филипповичъ Щербинскій, Гимн. 6.

Инспекторъ—Николай Емельяновичъ Гинковъ, зданіе гимназіи.

Законоучитель—свещ. о. Михаилъ Русановъ, Гоголевская, с. д.

Свещ. о. Антоній Кудржинскій.

Законоуч. іуд. вѣры, Э. А. Татарскій, Базарная, 9.

Препод. древнихъ языковъ:

Стат. совѣтн. Николай Ивановичъ Катаевъ, Гимназическая ул., с. д. 4.

Надв. совѣтн. Георгій Кирилловичъ Шульгинъ, 2-й Мандр. сп. д. Трофимова.

Николай Александровичъ Клитинъ, Артиллер. пл., 2.

Русскаго языка:

Над. сов. Михаилъ Ивановичъ Степанюкъ, Бассейная, № 7.

Николай Ивановичъ Клитинъ.

Нѣмецкаго языка:

Давидъ Германовичъ Гаммъ, Полтавская 15.

Екатерина Ивановна Кранцъ, Петербургская 44.

Математики:

Евгеній Ивановичъ Добровольскій, Жуковская 29.

Станиславъ Александровичъ Войцѣховскій.

Иванъ Евдокимовичъ Щербань.

Исторіи и географіи:

Яковъ Васильев. Локоть, Лагерная, 20.

Михаилъ Ивановичъ Степанюкъ.

Французскаго языка:

Екатерина Ивановна Кранцъ.

Татьяна Сергѣевна Адаменко.

Естествовѣдѣнія:

Николай Ивановичъ Подосинниковъ, Полевая 28.

Физики и космографіи:

Станиславъ Александр. Войцѣховскій, Графич. иск. Стан. Ник. Соловьевъ, Полтавская, 21.

Закон. Николай Юрьевичъ Ворожейкинъ, Новодворянская 7.

Воспитатель панс. Леонидъ Михайловичъ Крыжановскій, 2-й Мандрюк. сп., д. Трофимова.

омощники классовыхъ наставниковъ:

II Кол. асес. Александръ Ивановичъ Щербатюкъ, Архіерейская площ., домъ Волошинова.

Игнатій Петровичъ Кухаренко, Крутогорная 17.

Вачъ кол. сов. Николай Николаевичъ Зубаревъ, Первозв. ул., д. Алексѣенко.

Зубной врачъ Абрамъ Ильичъ Шрейдеръ, Александровская ул.

Пиисъмоводитель Дмитрій Петровичъ Шалонинъ, Гимнастическая 2.

Бухгалтеръ коллеж. совѣтн. Василій Михайловичъ Торгашевъ, Горн. Инстит.

Писецъ почетн. гражданинъ Григорій Васильевичъ Ильяшевичъ, Нагорная 24.

Учитель музыки, своб. худ. Семень Николаевичъ Шнейдеръ, Воскресенская, д. Мищенко.

Учит. гимнастики „Чешскій Соколъ“ Клементъ Клементовичъ Кнотъ, зданіе гимназіи.

Учитель танцевъ М. В. Барановскій.

2-я Мужская Гимназія.

Пушкинскій Проспектъ.

Почетн. Попечит.—А. К. Бабушкинъ.

Директоръ—Василій Мих. Гудковъ.

Законоуч.—прот. Дм. Страховскій.

Преподаватели:

Русскаго языка—Николай Фил. Краснопольскій.

Математики—Вл. Степ. Борышкевичъ.

Франц. языка—Анна Мим. Михальсонъ

Лат. яз.—Бор. Дмитр. Соснинъ.

Исторіи—И. И. Бортовскій.

Нѣмец. яз. А. Ф. Сигеръ.

Геогр. и естествовѣд.—Яковъ Петръ Логвиновъ.

Графич. искусствъ—Иванъ Демьянов. Евсевскій.

Пѣнія—Феодосій Алексѣев. Чеснокъ.

Гимнастики—Юсифъ Ивановъ Питра.

Уч. приг. класса—А. П. Колесникъ.

Врачъ—П. Г. Герчикъ.

Зубной врачъ—Ф. С. Машичевъ.

Пом. классн. наставниковъ:

М. Г. Куцъ.

Н. А. Сухановъ.

Письмовод.—А. И. Крятъ.

Учит. танц.—М. В. Барановскій.

Мужская Гимназія И. Ф. Вертоградова съ правами для учащихся.

Упорная ул., д. Кузьмицкаго.

Содержатель гимназіи надворн. сов. Иванъ Феодоровичъ Вертоградовъ.

Принимаетъ ежедневно отъ 1 ч. до 2 ч. дня.

Квартира при гимназіи.

Законоучители:

Священ. о. Алексѣй Кудржинскій, Дворцовая 19.

Свящ. Сергѣй Ильичъ Петровъ.

Преподаватели русскаго языка:

Федоръ Петровичъ Мойсеенко.

Ив. Фод. Вертоградовъ.

Нѣмецкаго языка:

Эмилій Петровичъ Блейеръ.

Французскаго языка:

Елисавета Петровна Боброва.

Анна Павловна Рогова.

Латинскаго языка:

Стат. совѣт. Николай Михайловичъ Праведниковъ.

Математики и космографіи:

Афан. Матвѣевичъ Вержиковскій.

Ариѳметики:

А. П. Колесникъ.

Естествов. исторіи:

Петръ Фодотовичъ Голенщукъ.

Географіи:

Иванъ Фодоровичъ Вертоградовъ.

Физики:

Михаилъ Петровичъ Позизовскій.

Логики и исторіи:

Вас. Алекс. Бѣдновъ.

Пѣнія—Феодоръ Юсиф. Бондаренко.

Надзир.—Влад. Павл. Мироновичъ.

Графич. искусствъ—В. В. Васильевъ.

Законовѣдѣнія—стат. совѣтн. Ефимъ Ефимовичъ Крымскій.

Философ. Е. Е. Крымскій.

Исторіи—кол. сов. Василій Алексѣевичъ Бѣдновъ.

Врачъ гимназіи—Израиль Абрамовичъ Зубковъ.

Письмовидель—С. П. Федосѣевъ.

Мужская Гимназія А. Л. Фовицкаго.

Уголь Проспекта и Крестовой, д. Рагинскаго.

Содержатель—Алексѣй Леонидовичъ Фовицкій.

Законоучители:

Свящ. о. Дмитрій Страховскій.

Свящ. о. Викт. Данковъ.

Русскаго языка:

Владимиръ Григорьевичъ Зерчаниновъ.

Михаилъ Александровичъ Ивановскій.

Препод. математики:

Петръ Александровичъ Доманицкій.

Петръ Петровичъ Поцепуховъ.

Михаилъ Алек. Шкуринъ, исторіи.

Географія, физика и космографія Иванъ Александровичъ Солодовниковъ.

Латинскаго языка Антонъ Александровичъ Паскаль.

Нѣмецкаго языка Оскаръ Георгіевичъ Редлихъ.

По психологіи Владимиръ Григорьевъ. Зерчаниновъ.

По законовѣднію Николай Юрьевичъ Ворожейкинъ.

Борисъ Филаретовичъ Павловскій, естеств. исторій.

По физикѣ;

Иванъ Алек. Солодовниковъ.

Франц. яз. Марія Юліановна Заба.

Препод. чистописанія и рисованія Вячеславъ Васильевичъ Кореневъ.

Приг. старш. Елизавета Николаевна Долинская.

Врачъ гимназіи--Брукъ.

Завѣдующій канцеляріей Владимиръ Мионов. Можаровскій.

1-е Реальное училище.

Проспектъ 16.

Время занятій отъ 8¹/₂ час. утра до 2 час. дня. Часы приѣма тѣ-же.

Почетный попечитель Шталмейстеръ Двора Его Величества, тайный совѣтн. князь Урусовъ.

Директоръ—Николай Фил. Вавиловъ.

И. о. инспектора, уч. ист. и географ. стат. совѣтн. Григорій Андр. Бакаловъ.

Мат. и физ. Никол. Алек. Захаровъ.

" " " Мих. Гавр. Шкамарда.

Ест. Николай Ивановичъ Парамоновъ.

Русск. яз. и исторіи:

Ив. Дм. Кумма.

Географіи:

Алекс. Михайловичъ Алтуховъ.

Вильгельмъ Карлов. Фонъ-Дессинъ,

Франц. яз. Рено.

Чист. и рисов. Петръ Тимофеевичъ Окуловъ.

Уч. законовѣд. Николай Юрьевичъ Ворожейникъ.

Уч. гимнастики Ив. Франц. Кашакъ.

Препод. приг. кл. Михайлъ Александров. Сытенко.

Преп. пѣнія, Никол. Никол. Померанцевъ.

Свящ. о. Борисъ Бѣленькій.

Метереологическая станція при 1 реальномъ училищѣ.

Зданіе Реального училища.

Часы наблюденій въ 7 ч. утра. 1 час. дня и въ 9 час. вечера.

Часы приѣма въ теченіе цѣлаго дня.

Станція обслуживаетъ всю губернію. Завѣдующій станціей, Николай Александровичъ Захаровъ.

2-е Реальное Училище.

Тюремная площадь, собственное зданіе.

Поч. попеч. Иванъ Константиновичъ Трипольскій.

Директоръ Дмитрій Николаевичъ Финановъ, Нагорная, ул., соб. домъ.

Инспекторъ Федоръ Исааков. Губенко, Полтавская ул., д. свящ. Одинцова.

Законоучитель протоіерей о. Василій Разумовъ, Троицкая ул. с. д.

Св. Дмитрій Петр. Шнурковъ.

Преподаватели математики:

1-й) Владѣмиръ Іосифов. Лущицкій.

2-й) Павелъ Никифоров. Сурковъ, Кудашевская ул., д. № 22.

3-й) Федоръ Исааков. Губенко, Кирпичная улица.

Русскаго языка:

Мих. Ст. Славущинскій.

Николай Васильевичъ Ашевскій.

Исторіи и географіи:

Александръ Букичъ Кононученко-Чеповскій.

Павелъ Алексѣевичъ Рождественскій.

Нѣмецкаго языка:

Агнесса Карловна Бублѣва, Александровская ул., 49.

Французскаго языка;

Людмила Петровна Цыбакина.

Естествовѣдѣнія:

Иванъ Ивановичъ Швербломъ.

Рисованія и чистописанія:

Сергѣй Алексѣевичъ Пискаревъ, Потемкинская ул., домъ Малтыза.

Учитель приготовительнаго класса:

Иванъ Михайловичъ Котляровъ, Клубная ул., домъ Петровой.

Помощн. классн. наставн.:

Кол. асес. Иванъ Ивановичъ Буга, Гимнастическая, д. 41.

Кол. асес. Петръ Петровичъ Старицкій, уг. Бассейной и Мѣткой д. Мельникова.

Леонидъ Степановичъ Пороховъ.

Учитель пѣнія:

Николай Владимировичъ Чухновъ.

Учитель гимнастики:

Іосифъ Ивановичъ Питра.

Музыки:

Алекс. Харитоновичъ Векслеръ-Стрижевскій.

Врачъ надв. совѣтн. Сергѣй Семеновичъ Голубовскій, Базарная ул., д. Глинянскаго.

Зубной врачъ Григорій Федоровичъ Львовъ, Александровская, ул., с. д.

Письмоводитель Оока О., Приходько, 4-й Мандрыковскій спускъ, соб. домъ.

Екатеринославское 7-ми классное Коммерческое имени Государя Императора Николая II, училище.

Вѣдом. Министер. Торг. и Промыш.

Тюремн. пл. соб. зданіе.

Время занятій отъ 8^{1/2} час. утра до 2^{1/2} час. дня.

Г. Директоръ училища принимаетъ ежедневно (кромя воскресныхъ и праздничныхъ дней) отъ 2 до 3 час. дня. Канцелярія училища открыта ежедневно (кромя воскресныхъ и праздничныхъ дней) отъ 9 до 3 час. дня. Ученики, окончившіе полный курсъ училища, получаютъ аттестаты и удостоиваются званія личнаго почетнаго гражданина. Ученики окончившіе курсъ съ отличіемъ удостоиваются званія кандидата коммерціи; сверхъ того отличнѣйшіе по поведенію и успѣхамъ награждаются серебряными и золотыми медалями. Относительно отбыванія воинской повинности и поступленія на государственную службу, а равно въ высшія учебныя заведенія, окончившіе курсъ училища, пользуются всеми правами, предоставленными окончившимъ курсъ реальныхъ училищъ. Окончившимъ въ коммерческихъ училищахъ курсъ VI класса предоставляются по отбыванію воинской повинности права окончившихъ курсъ въ заведеніяхъ перваго разряда окончившимъ курсъ III класса—права, окончившихъ курсъ въ заведеніяхъ втораго разряда. Успѣшно окончившіе курсъ IV класса коммерческихъ училищъ имѣютъ право на производство въ первый класный чинъ безъ испытанія. Прошенія о приѣмъ въ училище подаются на имя Директора училища. Къ прошенію прилагается свидѣтельства: метрическое о рожденіи, о званіи и медицинское—о привитіи оспы, а равно и копии съ сихъ документовъ на простой бумагѣ. Плата за правоученіе вносится по полугодно и опредѣлена, съ утвержденія г. Министра Финансовъ, въ слѣдующемъ размѣрѣ: въ приготовительныхъ классахъ по 100 руб. въ годъ, въ 1, 2, 3 кл. 125 руб., и съ 4 кл. 150 р. въ годъ.

Почетные попечители училища.

Генеральнаго штаба генераль-лейтенантъ Свиты Его Величества, Генераль-

Адъютантъ Членъ Государственнаго Совѣта, князь Петръ Дмитріевичъ Святополкъ-Мирскій.

Камергеръ Двора Его Величества, Членъ Государственнаго Совѣта Алексѣй Борисовичъ Нейдгардтъ.

Попечительный совѣсъ:

Предсѣдатель—Мина Семеновичъ Копыловъ.

Непрем. членъ Антонъ Степановичъ Синявскій.

И. о. члена-казначея Владимиръ Васильевичъ Эшъ.

Члены:

Александръ Ивановичъ Гурѣвъ.

Юсифъ Давидовичъ Джигитъ.

М. Ю. Карпась.

А. Н. Когонъ.

Юсифъ Марковичъ Левинъ.

Ком. сов. Иванъ Ивановичъ Тиссенъ.

Личный составъ училища:

Предсѣд. педагог. комитета, директоръ училища, Антонъ Степановичъ Синявскій, зданіе училища.

Инспекторъ—Викторъ Порфирьевичъ Литвинскій.

Законоуч.—о. Николай Поповъ.

Преод. закона Божія меннонит, исповѣданія проповѣдникъ Иванъ Ивановичъ Классень.

Учитель закона іудейской вѣры Александръ Соломоновичъ Брагинъ.

Преподаватели:

Русскаго яз. и словесности:

Григорій Григорьевичъ Черняховскій.

Павелъ Александровичъ Шуйскій.

Дмитрій Ивановичъ Дорошенко.

Валентина Эразмовна Журавская.

Нѣмецкаго языка:

Вильгельмъ Оттоновичъ Батъ.

Вильгельмъ Христіановичъ Эндертъ.

Французскаго языка:

Людовикъ Альбертовичъ Рено.

Морисъ Альфонсовичъ Рень.

Математики:

Г. Инсп.—Петръ Алек. Доманицкій.

Александръ Михайловичъ Шергинъ.

Николай Никаноровичъ Маловъ.

Василій Ефимовичъ Зогулинъ.

Евгеній Семеновичъ Выровой.

Марфа Васильевна Гаврилевичъ.

Ольга Николаевна Солодовникова.

Географіи и природовѣдѣнія:

Борисъ Филаретовичъ Павловскій.

Александръ Григорьевъ Морачевскій.

Николай Ивановичъ Подосинниковъ.

Законовѣдѣнія общаго, торговаго и вексельнаго права—Семень Ивановичъ Гальперинъ.

Политическ. экономіи и статистики—
г. директоръ.

Исторіи:

Ефимъ Ефимовичъ Крымскій.

Г. Дорошенко.

Физици—г. Маловъ.

Химіи и товаровѣдѣнія—Иванъ Кон-
стантиновичъ Знаменскій.

Естествен. исторіи—гг. Морачевскій
и Павловскій.

Бухгалтеріи, коммерч. ариѳметики и
торговой корреспонденціи—Владимиръ
Аристидовичъ Икономиди.

Чистописанія и рисованія:

Вячеславъ Васильевичъ Кореневъ.

Николай Сергѣевичъ Моргуновъ.

Технич. черченія—г. Кореневъ.

Ручного труда—Иванъ Анисовичъ
Мелибардысъ.

Гимнастики и подвижн. игръ—Яро-
славъ Вацлавовичъ Гикль.

Военный гимнастики—Александръ
Михайловичъ Лаптевъ.

Пѣнія—Василій Ефим. Петрушевскій.

Помощн. наблюд.—Григорій Яковле-
вичъ Данилевскій.

Музыки—Александръ Харитоновичъ
Векслеръ-Стрижевскій.

Врачи училища:

По общ. болѣзнямъ—Емельянъ Мар-
ковичъ Кранцфельдъ.

Врачъ-психіаторъ—Алексѣй Степа-
новичъ Сикорекій.

Врачъ по глазнымъ болѣзнямъ—А.
І. Фельдманъ.

Врачъ полости рта и зубовъ—Вар-
шавскій.

Письмовод. учил.—Яковъ Поликарпо-
вичъ Спильниченко.

Бухгалтеръ училища—Константинъ
Арсентьевичъ Скачковъ.

8-ми классное Коммерческое
училище Екатеринославскаго
Общества Взаимнаго вспомо-
женія Приказчиковъ.

(Вѣдомства Миничт. Торг. и Промышл.).

Базарная ул., соб. домъ.

Викторъ Васильевичъ Якунинъ—ди-
ректоръ училища, преподаватель ком-
мерческой ариѳметики и наблюдатель
VI и VII классовъ.

Преподаватели:

Александра Эрасмовна Абрамова—
штатная наблюдательница и преподава-

тельница русскаго языка, ариѳметики,
предметныхъ уроковъ и фребелевскихъ
занятій въ пригоготовительныхъ классахъ

Гавриилъ Михайловичъ Бѣлинскій—
законоучитель православной вѣры.

М. Л. Бруштейнъ—преподаватель
закона іудейской вѣры.

Юлія Рафаиловна Водзиновская—
преподавательница франц. языка.

Афанасій Ильичъ Домарацкій—пре-
подаватель законовѣдѣнія.

Лука Мартиніановичъ Емельяновъ—
преподаватель графическихъ искусствъ.

Янъ Францовичъ Кошакъ—препода-
ватель гимнастики.

Антонина Ивановна Лагодзинская—
преподавательница рукодѣлія.

Николай Марьяновичъ Михальскій—
преподаватель математики.

Ворисъ Александровичъ Никитинъ—
преподават. естествовѣдѣнія и географіи.

Тамара Сергѣевна Адаменко.

Терновскій—преподават. географіи и
естествовѣд.

Петръ Ивановичъ Суходольскій—
преподаватель русскаго языка.

Преподават. военного строя—А. П.
Кочуковъ.

Преподаватель русскаго языка—В. Н.
Зайченко.

Петръ Александровичъ Фрикенъ—
преподаватель химіи, физики, товаровѣ-
дѣнія, тригонометріи и черченія.

Евгенія Викторовна Фенина—препо-
давательница ариѳметики.

Иванъ Ивановичъ Харціевъ—помощн.
надзир., преподаватель русскаго языка
и чистописанія и секретарь Педагогиче-
скаго Комитета.

Екатерина Васильевна Цегеръ—пре-
подавательница ариѳметики и русскаго
языка.

Ричардъ Альбертовичъ Шомеръ—
преподаватель нѣмецкаго языка.

Вельда Ивановна Шмидтъ—препода-
вательница нѣмецкаго языка.

Еикторъ Васильевичъ Якунинъ—пре-
подаватель бухгалтеріи.

Рафаилъ Ивановичъ Артемовъ—пре-
подаватель исторіи и географіи.

Варвара Степановна Малтапаръ—
преподават. русскаго яз. и чистованія.

Врачъ—Н. Г. Щербаковъ.

Р. А. Вассерманъ, врачъ училища.

Канцелярія:

За письмовод. Я. Л. Бѣлостоцкій—бух-
галтеръ и смотритель зданія.

Марія Львовна Левинъ, письмоводит.

Маринская женская гимназія.

Троицкая пл. соб. домъ.

Время занятій съ 8¹/₂ час. утра до 2 ч. дня.Часы приѣма отъ 11¹/₂ ч. утра до 2 ч. дня.Предсѣд. педагог. совѣта стат. сов.
Николай Филипповичъ Вавиловъ.И. д. начальницы гимназіи—Любовь
Николаевна Леонова.

Законоучитель:

Св. о. Дмитрій Шнурковъ.

Преподаватели:

Русскаго языка, Николай Ивановичъ
Бересневъ, стат. сов.

Математики:

М. А. Ковалевскаго.

Физики и космографіи, Георгій Федо-
ровичъ Бурсвъ, Жуковская, д. Постри-
ганева.

Географіи—вакансія.

Педагогика, кол. сов. Петръ Андре-
евъ Соколовъ.

Исторіи, Иванъ Семенов. Тарановскій.

Чистопис.—статск. совѣтн. Зенонъ
Адамовичъ Стефанскій.

Пѣнія—Ив. Ив. Ильевъ-Горѣлышевъ.

Естествовѣдѣнія—Николай Ивановичъ
Подосинниковъ.

Преподавательницы:

Русск. яз.—дворянка Варвара Федо-
ровна Черновская, Александр. ул. д. 5.
Ариѳметики — Любовь Николаевна
Леонова.Исторіи и географіи—Анна Павловна
Пересащенко.Франц. яз.—дворянка Анна Александр-
овна Кретилина.

Людм. Петр. Цыбакина.

Марія Юман. Заба.

Мѣмец. яз.—жена дворянина Вѣра
Дмитріевна Кашевская.

Агнеса Карловна Бублѣева.

Рукод.—Елена Федоровна Михайлова.

Танцевъ—жена полковника Марія
Васильевна Сысоева.Музыки — Анастасія Григорьевна
Черкасова.

Пригот. кл.—С. А. Бритцына.

Классныя надзирательницы:

Вдова—кол. совѣт. Алекс. Семеновна
Чичибабина, Полтав. д. № 32.

Секретарь нач.—Михайлова.

Раиса Сергѣевна Богданова.

Варвара Александровна Юматова.

Врачъ гимн.—женщина врачъ, Юлія
Ив. Дембовская, Лагерная 21.Дылопроизводитель попечит. совѣта—
двор. Андрей Платоновичъ Нечволодовъ,
Маринская гимназія, флигель во дворѣ.
Гигіены—Юлія Иван. Домбовская.

1-я Городская Женская Гимназія.

Уг. Кирпичной и Полицейской ул.

Время занятій съ 8¹/₂ ч. утра до 2 час. дня.
Часы приѣма ежедневно съ 8 ч. утра до 2 час.
дня, кромѣ праздничныхъ дней.Почетная попечительница гимназіи—
Екатерина Ивановна Мессарошъ. жена
генераль-маіора, Стародворянская улица,
соб. домъ.Предсѣдатель педагогическаго совѣ-
та, Николай Филипповичъ Щербинскій,
директоръ классич. гимназіи.Начальница гимназіи, Анна Алексан-
дровна Ложникова, вдова подполковни-
ка, домашняя наставница (живетъ въ
зданіи гимназіи).Законоучитель гимназіи священникъ
Михаил Лукичъ Радченко, Гимнастич.
улица, домъ 3.

Преподавательницы:

Русскаго языка, Елена Константино-
вна Солодковская, жена полковника, до-
машняя учительница, Потемкинск., с. д.
Ариѳметики, Анна Артемьевна Суво-
рова, домашняя учительница.Географіи и классная надзиратель-
ница Анна Николаевна Чайковская, дочь
кап.-лейтенанта, домашняя учительница.Французскаго языка, Марта Лаврен-
тьевна Бауманъ, швейцарская граждан-
ка, Потемкинская ул. д. Ельманскаго.Нѣмецкаго языка, Марія Бронисла-
вовна Волковникова, жена дворянина, до-
машняя учительница.Эмилія Сергѣевна Аверкіева, Горный
институтъ.Рукодѣлія, Дарья Викторовна Под-
левская, народ. учительница, Лагерная,
д. Ефименко.Танцевъ и гимнаст., Марья Василь-
евна Сысоева, жена кап.Ст. приг. класса, Неонила Михай-
ловна Малишевская,

Преподаватели:

Русскаго языка, Васмлій Владимиро-
вичъ Кудрявцевъ, Потемк. пер. д. Мал-
тыза.Математики—Софья Алек. Евсѣева,
Лагерная, Лагерная, д. Кострубскаго.

Ест., Никол., Иванов. Подосинниковъ.
Физики — Анатолий Михайловичъ
Занько.

Исторіи, Николай Лукичъ Думбадзе,
Лагерная. д. Кострубскаго.

Педаг., Петръ Андреевичъ Соколовъ.

Врачъ гимназіи и препод. гигиены—
Наталья Семеновна Щеголева, Лагерная,
домъ 5.

Географіи—Нина Васильевна Торга-
шева, горный институтъ.

Чистописанія и рисованія, Николай
Никитичъ Соловьевъ.

Пѣнія, Григорій Яковлев. Леденевъ,
Архіерейская, с. д.

Гимнаст., Луиза Богумиловна Шква-
рова.

Зубной врачъ, Наталія Алекс. Гав-
рилова.

Классныя надзирательницы:

Дочь губ. секр. домашняя учительни-
ца, она-же и письмоводитель начальни-
цы гимназіи, Ольга Евлампіевна Мака-
ренко, Острожная площ., с. д.

Дочь кол. асес., домашняя учительн.
она-же библиотечкарь гимназіи, Софья,
Степановна Томашевская, Екат. Просп.,
д. Галковской.

Екатер. Николаевна Вавилова.

Вѣра Михайловна Глинская, дочь
кол. сов., домашн. наставница.

Лидія Георгіевна Каймаканъ. домаш.
учител., Александровск., 20.

Евгенія Емельяновна Гинкова, Полтав-
ская, домъ Одинцева.

II-я Городская Женская Гимназія.

Тюремная пл. соб. зданіе.

Предсѣдатель педагогическаго совѣта
Василій Михайловичъ Гудковъ, Полиц.,
ул., соб. д.

Начальница гимназіи, Нат. Алексан.
Андреевская, въ зданіи гимназіи.

Законоучитель основныхъ классовъ,
о. Владиліръ Капустинскій, въ церков-
номъ домѣ при Покровской церкви.

Законоуч. пригготовительныхъ клас-
совъ. о. Андрей Черновъ, Лагерная, соб.
домъ.

Преподаватели и преподавателмницы.

М. Г. Попова, Семинарск, 12, кв. 9.

Борисъ Дмитріевичъ Соснинъ, (рус-
скій яз.)

Петръ Аристарховичъ Протопоповъ,
(математику, физику и космографію).

Анастасія Станиславо:на Функъ, (есте-
ствовѣдѣніе и географію), Просп. № 14.

Василій Ивановичъ Еланечниковъ
(исторію и географію въ 4, 7 и 8 кл.)

Михаилъ Ивановичъ Сапожниковъ
(чистописаніе и рисованіе), Короткая, 40.

Ольга Дометьевна Малярова (нѣмецк.
языкъ), Скаковая, д. Тикуля.

Леонія Осиповна Корчиць (франц.
языкъ). Скаковая.

Лидія Владимировна Скрипицына (ру-
кодѣліе), Пушкинскій пр.

Марія Степановна Сулима, (младшій
приг. классъ), Проспектъ, № 13, кв. 6.

Евгенія Александровна Смирнова.

Марія Васильевна Сысоева (танцы).

Николай Фроловичъ Менцель (пѣніе),
Александро-Невская пл., д. Круга, № 10.

Врачъ гимназіи Клавдія Сергѣевна
Серебрякова, Потемкин. ул., № 3, кв. 3.

Классныя надзирательницы:

Ольга Александровна Домбровская.

Лидія Ивановна Гаркаленко.

Елена Георгіевна Левицкая.

Д. М. Самойлова.

Надежда Васильевна Доляновская.

Надежда Сергѣевна Канивальская.

Ольга Андреевна Занчевская.

Письмоводитель Генрихъ Вильгель-
мовичъ Пенневъ.

III-я Городская Женская Гимназія имени Юліи Юсифовны Нестелей.

Московская улица, собственное зданіе.

Почетная попечительница—супруга
Шталмейстера Двора Его Величества,
Ея Сіятельство Вѣра Георгіевна Княгиня
Урусова.

Попечительный Совѣтъ:

Предсѣдатель Совѣта—Евгеній Ан-
дреевичъ Ивановъ, Семинарская, соб. д.

Члены:

Иванъ Васильевичъ Способный, Ку-
дашевская, д. Быка.

Николай Никифоровичъ Мирошни-
ченко, Казанская, 6.

Александръ Никаноровичъ Бѣляевъ,
Директоръ Государственнаго Банка.

Афиногенъ Васильевичъ Пирскій.

Тихая ул., соб. д.

Михаилъ Алексѣевичъ Заусайловъ,
Пушкинскій просп., соб. домъ.

Николай Александровичъ Толстиковъ.
Успенская пл., соб. д.

Феодоръ Феодоровичъ Бурмейстеръ
Крутогорная ул., соб. д.

Михаилъ Григорьевичъ Заморуевъ.
Петербургская уг., соб. д.

Георгій Ивановичъ Панафутинъ, Полевая ул., соб. д.

Андрей Марковичъ К.былянский, Церковный переул. соб. д.

Секр. Елизав. Никол. Лапицкая.

Педагогическій совѣтъ:

Предсѣдатель Педагогическаго Совѣта Константинъ Ивановичъ Попель, онъ-же преподаватель математики въ старшихъ классахъ, Семинарская, д. Макарова.

Начальница гимназіи Софія Константиновна Лашкова, при гимназіи.

Законоучители:

О. Евлампій Краснокутскій, Пушкинскій проспектъ № 30.

О. Іоаннъ Разногорскій, Новосел. 63.

Преподаватели русскаго языка:

Ольга Александровна Сапожникова, Новодворянская, Струкова.

Преподавательницы ариѳметики:

Александра Игнатьевна Иванченко, она-же преподавательница исторіи въ 3 классѣ. горн. институтъ.

Преподавательница географіи и естественной исторіи:

Анастасія Станиславовна Функъ, Проспектъ, д. Кузьмицкаго, кв. 21.

Преподаватель исторіи въ старшихъ классахъ:

Владимиръ Павловичъ Грибановскій, Лагерная, 23.

Учитель графическихъ искусствъ:

Максимъ Ильичъ Хейликъ, Троицкая 1.

Пѣнія—Иванъ Ивановичъ Горѣлышевъ. Первозвановская, 18.

Учительница нѣмецкаго языка:

Лидія Арвидовна Левченко-Звенигородская, Александровская д. Збандута.

Преподавательницы французскаго языка. Наталія Θεодоровна Юкельсонъ, Полицейская ул. д. Мизко.

Лоренца Іосифовна Эраръ, Семинарская, ул., 12 кв. 5.

Гимнастики, Марія Васильев. Сысоева.

Танцы, Лидія Павловна Малашина, Полицейская д. Мизко, кв. 14.

Анна Николаевна Красильникова.

Вѣра Никол. Щербинская.

Врачъ гимназіи Марія Рейнгольдовна Ульманъ, Гоголевская 8.

Учительница приготов. класса В. В. Попель. Короткая ул., № 40, кв. 11.

Классныя дамы:

1-я клас. гимн.—Елена Григорьевна Герчикъ, Казацья 20.

Юлія Константиновна Бочковская—Воскресенская, Эля.

Глафира Савишна Ломизова, 1-я Городская женская гимназія.

Гимназія Н. Н. Тибленъ.

Казацья ул., домъ Клевцовой.

Время занятій отъ 8¹/₂ ч. утра до 2¹/₂ ч. дня.

Часы приѣма отъ 10 час. утра до 1 час. дня (кромѣ праздничныхъ дней).

Предсѣдатель педагог. совѣта—стат. совѣт. Игнатій Игнатьевичъ Бортовскій, Лагерная, д. Кучеренко.

Начальница гимназіи—домашн. учит. Надежда Николаевна Тибленъ, Казацья ул. 49.

Законоучители:

Св. о. Іоаннъ Болошиновъ.

Св. о. Антоній Кудржинскій.

Преподаватели:

Русскаго языка и исторіи—Б. П. Грибановскій.

Физики и космографіи—Константинъ Ивановичъ Попель.

Етеств. исторіи—Яковъ Петровичъ Логвиновъ.

Гигіены—д-ръ мед. М. А. Заусайловъ.

Математики — Михайль Ивановичъ Краснослободскій.

Пѣнія:

С. О. Михмель.

Ө. Н. Славный.

Графическихъ искусствъ:

Ал. Ал. Соловьевъ.

Михайль Ивановичъ Сапожниковъ.

Русскаго языка—К. П. Филиппова.

Ариѳметики—А. П. Рогова.

Географіи—А. Е. Краснюкъ.

Исторіи и французскаго языка—Е. П. Кагадѣва.

Франц. языка:

Н. С. Александрова.

М. І. Эраръ.

Нѣмецкаго языка:

В. А. Корчинская.

О. П. Колумбова.

Руководѣлія—А. В. Кульчицкая.

Гимнастики и танц.—Н. Ив. Попова.

Старш. иригот.—Л. Р. Островская.

Младш. ириготовит.—Евгенія Николаевна Агте.

Врачъ—Юл. Ив. Дембовская.

Зубной врачъ—Е. Б. Макарова.

Классныя надзирательницы:

Евг. Ник. Агте.

Н. О. Александрова.

О. С. Александрова.

А. Н. Чумакова.

А. П. Яковлева.

П. М. Соколикова.

Женское Коммерческое Училище С. И. Степановой.

Троицкая площадь, д. Мизко.

Время занятій отъ 9 до 3 час. дня.

Часы приема отъ 12 до 2 час. дня.

Директоръ—Петръ Александровичъ Доманицкій.

Учредит. училища—Софья Ивановна Степанова.

Завѣдующая канцеляріей—Антонина Александровна Доманицкая.

Завѣдующая хозяйствомъ—Неонила Илларионовна Четверикова.

Законоучитель—о. Левъ Петровъ.

Преподаватели и преподавательницы
русскаго языка:

Николай Николаевичъ Колтинскій.

Елена Павловна Нечволодова, флиг.
Маріинской гимназіи.

Елена Антоновна Маковская.

Антонина Митрофановна Мустафина.

Ариѳметики—Софья Андреевна Балабуха, Семинарская 6.

Математики—Александръ Михайлов.
Шергинъ.

Черченія—Александръ Михайловичъ Шергинъ.

Естествовѣд. и физики—Сергѣй Даниловичъ Комарецкій.

Товаровѣдѣніе—Эдуардъ Альбертовичъ Штеберъ, горный институтъ.

Исторіи—Неонила Николаевна Мирошниченко, Казанская 6, соб. домъ.

Физика—6-го и 7-го клас.—И. К. Знаменскій.

Бухгалтерія—Д. М. Розовъ.

Законовѣдѣніе—Сергѣй Максимовичъ Лепетюкъ.

Фребеличка—Софья Никол. Юргенсъ.

Гимнастики—Эмилиа Карловна Ланге,
Управская 5.

Танцевъ—Александра Ивановна Аладина, Полевая 28.

Французскаго языка:

Леонтина Ивановна Пинасо.

Людвигъ Альбертовичъ Рено.

Софья Ивановна Степанова.

Нѣмецкаго языка:

Лидія Арвидовна Левченко-Звенигородская, Нагорная ул., д. Глинкова.

Анна Васильевна Демина.

Христина Ивановна Валленбургъ.

Рисованія:

Марія Александровна Бухлостова.

В. Г. Шохинъ.

Пѣнія—Станиславъ Осип. Мишель.

Руководѣлія—Любовь Николаевна Афанасьева.

Классные надзирательницы:

Неонила Николаевна Мирошниченко.

А. А. Стаховская.

Александра Ивановна Аладина.

Софья Андреевна Балабуха.

Софья Ив. Степанова.

Софья Николаевна Юргенсъ.

Женская гимназія П. Л. Юффе.

Еврейская съ правами прав. гимназій М. Н. П.

Базарная ул., д. Гвоздева, 13.

Содержат. и преподават. географіи—
Полина Львовна Юффе.

Препод. зак. евр. вѣры—Александръ Соломоновичъ Брагинъ.

Русскаго языка:

Василій Владимировичъ Кудрявцевъ.

Ольга Алеккандровна Сапожникова.

Педагогика—Павель Васильевичъ Левитовъ.

Естествен. исторіи—Федоръ Алекс. Ефремовъ.

Русскаго языка—Григорій Григорьевичъ Черняховскій.

Физики—И. М. Труба.

Математики—Казимиръ Казимировичъ Каминскій.

Андрей Павловичъ Виноградовъ.

Исторіи—М. А. Шкуринъ.

Ариѳметика—Агнеса Аб. Габинская.

Франц. языка—Елизавета Петровна Боброва.

Нѣмецкаго яз.—Сйфья Григорьевна Кранцфельдъ.

Исторіи—Мина Ильинишна Корина.

Ариѳметики—Сарра Дав. Татарская.

Рис. и чистопис.—Михаиль Абрамов. Витлинъ.

Рук.—Реввека Соломон. Марголина.

Елизавета Матвѣевна Гербильская.

Женская гимназія А. Г. Петровой.

Проспектъ, домъ Ароновича.

Часы занятій отъ 9 до 2 ч. 40 м.

Часы приема ежедневно отъ 12 до 2 час.

Предсѣдатель педагогическаго совѣта—Николай Павловичъ Руновскій.

Начальница гимназіи—Александра Гавриловна Петрова.

Законоучители:

Младшихъ классовъ—от. Дмитрій Красницкій.

Старш. классовъ—о. Левъ Петровъ

Преподаватели:

Русскаго языка—Вѣра Степановна Тимофеевъ.

Физици и математики—Михаилъ Петровичъ Понизовскій.

Ариѳметики младш. класс.—Ѳеодосія Ѳеодоровна Николаева.

Исторіи и географіи младш. клас.—Надежда Михайловна Вельсовская.

Исторіи старш. классовъ—Григорій Агафангеловичъ Старокадомскій.

Географіи естествов.—Борисъ Филар. Павловскій.

Французскаго языка—Серафима Николаевна Ефимьева.

Нѣмецкаго языка—Елена Ивановна Миллингъ.

Чист. и рисов.—Иванъ Демьяновичъ Евсеевскій.

Руководѣлія—Александра Владимировна Кульчинская.

Пѣнія—Николай Флоровичъ Менцель.

Танцевъ—Евгенія Борисовна Веселовская.

Старш. приг. кл.—Анастасія Никол. Степанюкъ.

Ст. приг. кл.—Екат. Гавр. Яроцкая.

Руководительница фрѳбелев. занятій въ пригот. классахъ—Марія Дмитріевна Дукина.

Частная женская гимназія Н. Э. Биттнеръ, учр. Вильгальмъ.

Александровская ул., д. Карбоньера.

Начальница гимназіи—Наталія Эдмундовна Биттнеръ.

Преподаватель и преподавательницы:

Закона Бож.—св. о. Павелъ Охотскій.

Свящ. Александръ Раевскій.

Русск. языка—Марія Васильевна Батаровская.

Ариѳметики и географіи—Наталія Николаевна Черкудинова.

Любовь Николаевна Леонова.

Исторіи—Марія Евгеньевна Петрова, она-же учит. стар. приг. кл.

Ист. ст. кл. Иванъ Ивановичъ Рябцевъ.

Г. А. Старокадомскій.

Математики—Михаилъ Константиновичъ Феногеевъ.

Физици и космогр.—Вадимъ Алексѳевичъ Иваницкій.

Франц. яз.—Нина Іосифовна Кавкова.

Марія Іосифовна Эраръ.

Нѣмецк. яз.—Христіана Ивановна Валленбургъ.

Руководѣлія—Марія Ѳеодоровна Дукина.

Рис.—Владимиръ Виктор. Васильевъ.

Пѣнія—Ѳеодосій Алексѳев. Чеснокъ. Ст. пригот. клас.—Лидія Николаевна Мухина.

Младш. приг. кл.—Настасія Савишна Гаркавцева.

Класен. надзирательн.: Марія Николаева Черкудинова.

Елизавета Виктор. Мичулинъ.

Наталія Афанасьевна Глаголева.

Женское Коммерческое Училище А. Г. Свида, учр. Ю. Х. Юргенсъ.

Казачья ул., соб. домъ. 82.

Директоръ училища, преподаватель политической экономіи и статистики—А. С. Синявскій, Тюремная пл., Коммерческое училище имени Николая П.

Учредительница и начальница училища, воспитательница 6-го кл. Анна Григорьевна Свида, при училищѳ.

Законоучитель—От. Н. Дворниковъ, Потемкинская ул., соб. домъ.

Преподаватель математики и геологіи—А. М. Терпигоревъ, Горн. инст.

Преподаватель законовѣдѣнія—С. И. Гальперинъ, Кудашевская ул., с. д.

Преподаватель русск. яз.—Н. И. Колтинскій. Полевая, д. № 7.

Знаменскій И. К.

Преподаватель бухгалтеріи и коммеріем.—В. А. Икономиди, Полицейская, № 18. Куцаго.

Преподаватель естеств. истор.—Б. Ф. Павловскій, Скаковая 56.

П. Д. Датлеръ, при училищѳ.

Преподаватель алгебры—М. В. Свида.

Преподаватель пѣнія—Ѳ. С. Клименко, Пороховая д. 24 кв. 2.

Преподавательница гигіены и врачъ училища, М. Р. Ульманъ, Гоголевск., 8.

Преподавательница ст. и мл. приг. кл. Н. М. Кузубова—Жуковская 35.

Преподавательница русскаго языка—Ф. А. Воробьева, при училищѳ.

Преподавательница русск. яз. Е. В. Динабургская, 2-я Короткая, 4.

Преподават. франц. яз. Л. А. Рено. Семинарская, 12, кв. 5.

Штатная преподавательница нѣмецк. яз. А. В. Добинъ, Екат. просп., 17.

Преподавательница нѣмецк. яз. А. И. Розенкопфъ. Проспектъ 13.

Преподавательница франц. яз. М-те Батлеръ, при училищѳ.

Преподавательница франц. яз. А. М. Репъ. Пушкинск. 9.

Преподавательница арифметики и географии, воспитательница VII кл. М. М. Маковецкая, Крестовая 3, кв. 3.

Преподавательница рукодѣлія Н. Д. Клевцова, Казачья 16.

Преподават. гимнастики, Я. В. Гикль, Скаковая 37.

Предсѣдатель Совѣта родителей, Здрайковский, Короткая, с. д.

Предсѣдательница о-ва вспомошествованія, Вакансія.

Частная женская гимназія Р. Ф. Ващукъ.

Троицкая ул. д. Топоровскаго.

Преподаватели и преподавательницы:

К. Е. Мурзина, географіи.

О. Орловскій, Зак. Бож.

Анна Петровна Махрова.

Михаилъ Петр. Севастьяновъ, ариѳ. и естеств.

Русск. яз.—Анна Андр. Чернявская.

Ванда Юсифовна Ермоленко.

Фрида Христ. Шеферъ, нѣмецк. яз.

Учительница танцевъ К. Е. Мурзина.

Учительница исторія А-ра Яковлевна Данилевская.

Старш. и млад. приг. кл. Александра Андреевна Сычева.

Учит. пѣнія Георгій Мих. Хоцинскій.

Женская гимназія С. М. Юдковичъ.
Тихая д. № 8.

Учитель Зак. Божьяго Б. А. Яшунеръ (старш. кл.)

Учит. Зак. Бож. М. Я. Красинскій, младш. кл.

Преподаватели и преподавательницы:

Русскаго языка:

И. М. Иляхинскій.

И. Г. Генесинъ.

Е. М. Колотинская.

Математики:

П. А. Доманицкій.

М. К. Феногеевъ.

С. С. Фридманъ.

Физики и космогр. М. К. Феногеевъ.

Исторіи Е. Н. Коляшинскій.

Географіи А-ра Петровна Соколова.

Французскаго—вакансія.

Нѣмецкаго—вакансія.

Естествовѣдѣнія В. А. Иваницкій.

Рисованія Як. Дав. Зеликманъ.

Рукодѣлія Ф. П. Гешелина.

Пр. кл. Р. М. Переплетчикъ.

Кл. наставница Ева Миронова Ровенская.

Уч. танцевъ Ф. Л. Левъ.

1 Бесплатная женская школа общества попечительства о женскомъ образованіи.

Проспектъ „Бесплатная женская школа“.
Время занятій съ 9 час. утра до 2 час. дня.
Часы пріема съ 9 час. утра до 2 час. дня.

Завѣдующая бесплатной школой Анастасія Дмитріевна Горлянская.

Поп. зав. и препод. ариѳ. въ 5—6 клас. Евфросинія Петровна Кривохащенко.

Учительница рукодѣлія Марія Романовна Савичева.

Преподавательницы:

Евгенія Карповна Назарова.

Анна Ефремовна Михайлова.

Вѣра Сергѣевна Брюховецкая.

Анна Сергѣевна Карлова.

Препод. Закона Божія св. о. Іоаннъ Разногорскій.

Рисованія Зенонъ Адам. Стефанскій.

Пѣнія—Петръ Ѳед. Московченко.

А-ра Ив. Паскевская,

Серафима А-на Никольская.

Надежда Павловна Сперанская.

Антонина Демьяновна Самоселова.

Чечелевская школа образов.

Е. Новикъ.

Е. Садокова.

Вечерніе рисовальные классы.
З. А. Стефанскій.

Спеціальные рукодѣльные курсы.
При женской Бесплатной школѣ „Общества попечительства о женскомъ образованіи въ г. Екатеринославѣ.

Проспектъ, с. д.

Время занятій: лѣтомъ отъ 8 час. утра до 7 ч. веч.; зимою отъ 9 утра до 5 веч. Часы пріема во всякое время.

Спеціальные рукодѣльные классы имѣютъ 4 отдѣла 1) отдѣлъ платьевъ; 2) бѣлошвейный; 3) чулочный и 4) глади. Кромѣ того при этихъ классахъ преподаются уроки кройки. Во всякомъ отдѣлѣ принимаются заказы.

Завѣдующая специальными рукодѣльными клас. при бесплатн. школѣ, Анна Дмитр. Горлянская.

Завѣдующая отдѣломъ платьевъ, П. И. Каснефская.

Завѣдующ. отд. бѣлошвейн. и глади Зинаида Михайловна Юркина.

Завѣдующ. отд. чулокъ Анна Порфирьевна Соболева, Елисаветградская, ул., с. д., 41.

Преподаватель рисованія, Зенонъ Адамовичъ Стефанскій.

Завѣдующая канцеляріей, Александра Петровна Авчинникова, Александровская д. Грека.

Чечелевская школа Общества Попеч. о женскомъ образованіи.

5 Чечелевская, соб. домъ № 1.

Начальница: Сер. Мих. Третьякова.
Законоуч. св. В. П. Данковъ.

Учителя:

А. С. Пашкевичъ.

М. Г. Красницкая.

О. Ф. Игнатенко.

М. Ф. Кручкова.

Русск. яз. и ист. В. В. Батаровская.

Запасная учит., она-же уч. географіи въ IV и V кл. А. И. Бицота.

Уч. рис. Г. И. Дряпаченко.

Пѣвнѣя П. О. Московченко.

Пред. гигиены, врачъ С. А. Барскій.

Уч. рукодѣлія, А. В. Серебряникова.

Губернская Земская Фельдшерск. Школа.

Соборная площадь.

Время занятій съ 8¹/₂ час. утра до 1¹/₂ ч. дня.

Директоръ школы Александръ Николаевичъ Меркуловъ.

Инспекторъ: Алексѣй Ивановичъ Ширманъ.

Преподаватели:

Св. Антоній Кудржинскій.

Е. Е. Крымскій, русск. и исторіи.

Физики, зоологіи, ботаники и алгебры

А. И. Ермоленко,

А. И. Ширманъ и Ю. М. Кернеръ, (анатоміи).

Б. И. Очанъ (латин. яз. и уходъ за больными).

М. А. Дурелинъ (кожн. и венерич.).

А. К. Носковъ (десмургія и хирург.).

М. В. Полумордвиновъ (фармаціи и фармакогнозіи).

П. О. Моргуновъ (внутрен. и дѣт.).

С. Я. Фрейфельдъ (общ. паталогіи и бактер.).

Музыки С. Д. Бѣлоконенко.

Глазн. болѣзн. С. Ю. Качковскій.

М. И. Лукьянченко (частной паталогіи и фармакологіи).

Л. И. Кростовскій (акушерства и гинекологіи).

Д. А. Синайскій, зубн. болѣзней.

М. Ю. Кернеръ, (прозект.).

В. В. Крумбмиллеръ (психіатрія и литературы).

А. Л. Смиловичъ (гигіена, эпидем.).

Гимнастики — поруч. Евгенийъ Фад. Макуевъ.

А. Н. Меркуловъ (хирургіи).

И. И. Степаневъ-Григорьевъ (физиол.).

Э. А. Штеберъ (химія)

Н. Д. Степановъ (мед. статистики).

Фельдшерская школа учр. д-ромъ мед. Н. С. Эрлихомъ.

Казачья 25, соб. домъ.

Открылась осенью 1909 г. Съ правами правит. школь. Курсъ 3-хъ лѣтній.

Приемъ въ школу на 1-й курсъ производится съ 1-го мая по 1-го октября. Для поступления требуется свидѣтельство объ окончаніи 4-хъ классовъ правительственныхъ гимназій, или епархіальныхъ училищъ, или городскихъ училищъ устава 1872 года;

Личный составъ школы:

Директоръ—д-ръ мед. Н. С. Эрлихъ.

Преподаватели:

Зак. Божія—от. Бѣленькій.

Уха, горла и носа—И. В. Кудишъ.

Физики—Н. Н. Маловъ.

Ботаники и зоологіи—лаборантъ Гор. института Э. А. Штеберъ.

Анатоміи—прозекторъ земской больн. д-ръ Н. Н. Кернеръ,

Физиологіи—д-ръ Л. И. Иносовъ.

Фармаціи и фармакогнозіи—магистръ Найдусъ.

Хирургіи—д-ръ мед. Н. С. Эрлихъ.

Внутрен. болѣзни—д-ръ Е. И. Серебряниковъ.

Латинск. яз.—д-ръ И. Ф. Кудишъ.

Дѣтск. бол.—д-ръ Ф. М. Добрускинъ.

Подачи первой помощи въ несчастн. случ.—д-ръ Эрлихъ.

Заразн. болѣзн. и эпидемиологія—д-ръ Сикорскій.

Гигіены—д-ръ Бутаковъ.

Фармакалогіи—д-ръ М. А. Штейнъ.

Венерическ. бол.—д-ръ Коганъ.

Накожн. болѣзней—д-ръ Говзманъ.

Глазныхъ болѣзней—д-ръ Фельдманъ.

Десмургіи—д-ръ П. Н. Френкель.

Нервн. бол.—д-ръ Серебрянскій.

Городское 6-ти классное училище.

Тюремная площ., гор. домъ.

Часы приема съ 10—12 час. дня.

Почетный смотритель—Михаилъ Григорьев. Поюровский, с. д.

Инспекторъ—Ломейко.

Законоучит.—свящ. Андрей Черновъ.

Учитель—Ив. Георг. Поликовъ.

Михаиль Петровичъ Севастьяновъ.

Учитель—Степ. Игн. Турхинъ.

Учитель рисованія—Владимиръ Викторовичъ Васильевъ.

Учительница франц. языка—Г. В. Гудкова.

Законоучит. еврейской вѣры—Ф. А. Вербовъ.

Учитель пѣнія—Ник. Фроловичъ.

Учитель музыки—Михаиль Александровичъ Литвиновъ.

Училищ. врачъ—Воецкій.

Учитель гимнаст.—поруч. Триневъ.

Пушкинское 6-ти классное городское училище.

Александро-Невская пл., соб. домъ.

Время занятій съ 8¹/₂ час. утра до 3 час. дня.

Часы приѣма съ 11¹/₂ ч. утра до 2 ч. дня.

Почетный смотрит.—ком. сов. Иванъ Ивановичъ Тиссенъ, Проспектъ, с. д.

Инспекторъ училища—коллеж. асес. Константинъ Ивановичъ Райчевъ.

Законоуч.—св. Павелъ Соколовскій, Тихвинскій женскій монастырь.

Іуліанъ Андреевичъ Казанскій.

Иванъ Андреевичъ Рябцевъ.

И. И. Петренко, Просп. д. Лукашевича.

Учитель графич. искусствъ—Григорій Ивановичъ Дряпаченко.

Врачъ и преподаватель гигиѣны—Воецкій, Казачья ул.

Учительница француз. языка—Нина Іосифовна Ковкова.

Учит. гимн.—шт.-кап. И. В. Козачекъ.

Городское 4-хъ классное училище.

Проспектъ, близъ почты, соб. домъ.

Время занятій съ 8¹/₂ час. дня до 2 час. дня.

Часы приѣма отъ 9 час. утра до 2 час. дня.

При училищѣ имѣется классъ ручного труда для учениковъ (работы по дереву) педагогическіе курсы для подготовки учителей начальныхъ школъ.

Почетный смотритель—коллеж. секр. Николай Павловичъ Волоцкой.

Инспекторъ—надворн. совѣт. Яковъ Антоновичъ Іуришъ.

Законоучит.—свящ. Николай Вокуловичъ Дворниковъ, Потемкинская ул., соб. домъ.

Учителя:

Савелій Степановичъ Петраковъ.

Петръ Ивановичъ Пришивалко.

И. Я. Фень.

Учитель графическ. искусствъ—Николай Степановичъ Погребнякъ.

Учительница иностран. язык.—О. П. Колумбова.

Преподават. закона еврейской вѣры—Ф. А. Вербовъ, Литейн. ул.

Учитель пѣнія—Владимиръ Николаевичъ Соколовъ.

Врачъ и преподават. гигиѣны—Л. С. Збандуто.

Учит. гимн.—пор. М. Н. Штембергъ.

Техническое желѣзнодорожное училище М. П. С.

Александро-Невская пл., соб. домъ.

Время занятій съ 8 ч. утра до 1 час. дня (въ классѣ) и съ 2¹/₂ час. дня до 6 час. вечера (въ мастер.).

Попеч. учил.—стат. сов., инж. мех. Антонъ Семеновичъ Гутовскій.

Начал. учил.—стат. сов. Владимиръ Степановичъ Галицкій, зданіе училища.

Законоучитель—прот. от. Евлампій Краснокутскій, Алексан.-Нев. пл., с. д.

Инспекторъ училища—инж. техол. стат. совѣтн. Казимиръ Казимировичъ Каминскій, Скаковая 71.

Преподават.—нижен. мех. Ал. Андр. Алтуховъ, 1-я Чечелевна 26.

Преподаватель—инженеръ технологъ, Николай Григорьевичъ Кононовъ, Филосовская 27.

Зав. учебн. мастер., техникъ по механическому дѣлу, Владимиръ Романовичъ Меньшиковъ, Короткая 40.

Помощ. завѣд. маст.—Степанъ Тимофеевичъ Шабаевъ, Рабочая улица, домъ Соленого.

Помощникъ завѣдующаго учебными мастерск.—Димитрій Васильевичъ Анциферовъ, Нижне-Днѣпровскъ, Нагорная, № 18/267.

Надзир. учил.—Георгій Александров. Диковъ, Мѣткая 23.

Надзир. учил.—Иванъ Васильевичъ Пригуновъ, Александро-Невская пл., 2.

Учитель пѣнія—Иванъ Ивановичъ Костенко, Чечелевка, Сквозная 22.

Врачъ учил.—докт. медиц., Михаилъ Алексѣевичъ Заусайловъ, Военная, с. д.

Кандидатъ на должность помощ. зав. учебными мастерск.—Вячеславъ Людвиговичъ Цебровскій, Пушкин. просп. 38.

1-е Екатеринославское 2-хъ класное желѣзнодорожное училище.

Станція Екатеринославъ — вокзалъ.

Время занятій съ 8 час. утра до 4 час. дня (по Петербургскому времени).

Почетный блюстит. — Николай Яковлевичъ Гирскій, инженеръ.

Завѣд. учил. — Тимофей Гавриловичъ Савранскій.

Законоучители:

Священникъ Сергѣй Петровъ.

Василій Сумоновичъ Михайличенко.

Преподавательницы:

Екатерина Петровна Жегалова.

Елена Сергѣевна Ачкасова.

Надежда Борисовна Михайличенко.

Анна Алексѣевна Савранская.

Евфросинія Прокоф. Стрижевская.

Елена Константиновна Дукина.

Софья Ѳеодоровна Чистиченко.

Варвара Николаевна Леонова.

Анна Дмитріевна Петрова.

Марія Викторовна Никольская.

Нина Филипповна Волосевичъ.

По пѣнію — Діаконъ Никифоръ Митрофановичъ Афанасенко.

Препод. франц. и нѣмецк. яз.

Михальсонъ.

Эм. П. Блэйеръ.

II-е Екатеринославское 2-хъ класное желѣзнодорожн. училище.

Александро-Невская площадь.

Поч. блос. уч. над. сов. инж. техн. Евгений Викт. Абаза.

Завѣд. — Михайль Ефимов. Дунаевскій.

Учит. Зак. Бож. Макарій Ивановичъ Аврамовъ.

Учитель ручн. труда Сергѣй Александровичъ Кураевъ.

Учитель Иванъ Максимовичъ Лядковъ.

Учительница Софья Михайловна Тиссенко.

Учительница Анастасія Алексѣевна Горбачева.

Учитель гимнастики поручикъ Михайль Дмитріевичъ Скобликовъ.

Учитель черченія и рисованія Григорій Григорьевичъ Горбачевъ.

3-е Екатеринославское 2-хъ класное желѣзнодорожн. училище.

Военная ул. д. Розенберга.

Время занятій съ 8 час. утра до 12 час. дня. Часы приѣма тѣ-же.

Почетный блюститель инженер. техн. Ник. Мих. Хлѣбниковъ.

Зав. — Прокофій Дмитр. Гордѣевскій

Николай Степановичъ Погребнякъ.

Марія Цезаровна Пономаревъ.

Екатерина Дмитріевна Дубинская.

П. В. Цепелевъ.

Наталья Владимировна Каменева.

Александра Дмитріевна Боборыкина.

Г. М. Хоцинскій.

С. А. Кураевъ, ручн. трудъ.

Н. Н. Горбань.

Ананій Афанасьевичъ Сороколѣтъ.

Вѣра Ивановна Богуславская.

Варвара Ѳеодоровна Ѳомина.

Закон.: св. о. Павелъ Соколовъ.

„ св. о. Ал. Кирилловъ.

Иванъ Яковлевичъ Крамаренко.

Ѳеодоръ Порфирьевичъ Король.

Н. Ав. Гордѣевская.

П. Ив. Соловей.

П. А. Рыбакова.

Св. Стрѣльниковъ.

Екатеринослав. 1-е однокласное желѣзнодорожное училище.

Уголь Сквозной и Никол. Просп. (1 Чечел.).

Время занятій съ 8 час. утра до 12 час. дня.

Часы приѣма отъ 8—10 час. и отъ 2—4 дня.

Поч. бл. уч. инж. техн. Ив. Макс.

Сивченко.

Законоуч. Св. о. Влад. Афанасенко.

Зав. — Григорій Филипповичъ Яновскій

Марья Венеаминовна Дорофеева.

Марья Федоровна Жижина.

Зинаида А-на Цыпелева.

Черч. Ив. Як. Крамаренко.

Гимнастики Евг. Борис. Веселовская.

Преподаватели:

Алина Констановна Старицкая.

Юлія Васильевна Первушина.

Надежда Владимір. Краснокутск.

Марія Казимировна Кучинская.

Марія Леонидовна Харчевникова (рукодѣлія).

С. Сенченко, (пѣніе).

Церковно-приходское училище при Екатеринославскомъ Римско-Католическомъ Костелѣ.

Проспектъ, д. Римско-Католич. Костела.

Завѣдывающій мѣстный настоятель, Деканъ-ксен. Рафаиль Шефертъ, Екатеринославскій Проспектъ, д. Римско-Катол. Костела.

Преподаватели:

Закона Божія, ксендзъ Ник. Щурекъ. Проспектъ, д. Римско Кат. Костела.

Музыки и пѣнія органистъ Михмель Станислав. Осиповичъ.

Преподавательницы:

Ванда Викентіевна Водзяновская, Полтавская № 25.

Надежда Васильевна Машичева.

Марья Антоновна Сороко,

Ванда Генриховна Водзяновская.

Церковно-приходская школа на Чечелевкѣ.

Завѣд. Казиміра Мартыновна Щенякъ

Уч-ца Марія Станиславовна Міодушевская.

Училище при Екатеринославской Лютеранск. церкви св. Екатерины

Проспектъ, при Лютеранской церкви.

Завѣдующій училищ.—учит. Яковъ Фридриховичъ Фаузеръ, Проспектъ, въ зданіи училища.

Учительница Натал. Иннокен. Жигаловская.

Екатеринославское менонитское училище.

Фабричная, № 12.

Почетный попечитель коллежскій совѣтниковъ, д-ръ Яковъ Яковлевичъ Эзау, Фабричн. соб. д.

Завѣдывающій училищемъ Иванъ Ивановичъ Классенъ.

Учительница русскаго языка и ариѳметики—Прасковья Авксентьевна Осипенко.

Помощ. учит. окончившая Фребелевскій институтъ въ Берлинѣ, Марія Абрамовна Винсъ.

Мужскія городскія училища:

1-е мужское приходское училище.

Полтавская ул., № 3.

Завѣдыв.—Адр. Адр. Бойчевскій.

2-е городское мужское начальное училище имени А. С. Пушкина.

Гимнастическая, город. домъ.

Завѣд.—Яковъ Марков. Поплавскій.

3-е мужское городское начальное училище.

Гимнастическая, город. домъ.

Завѣд.—И. Н. Широчинъ.

4-е городское начальное мужское училище.

Новые Кайдаки, уг. Большой и Церковной ул. д. Раскошенко.

Завѣд.—Ал. Пероновичъ.

5-е городское начальное училище имени И. Г. Грекова.

1-я Чечелевка, д. Майданскаго.

Завѣд.—Фед. А. Яценко.

6-е городское начальное училище имени Н. В. Гоголя.

Уг. Первозвановской и Вознесенск. ул. № 20.

Завѣдывающ.—Емельянъ Алексѣевичъ Краснюкъ.

7-е городское начальное училище имени А. Н. Некрасова.

Неросинная ул., город. домъ.

Завѣд.—А. П. Шапкинъ.

8-е начальное городское училище

Успенская пл.

Завѣд.—Иванъ Аристарховичъ Колтуновскій.

9-е городское начальное училище

Чечелевка № 5.

Зав.—Александръ Петровичъ Куликъ.

10 городское начальное училище (въ память открытія Государств. Думы).

Гимнастическая, 2.

Завѣд.—Семенъ Андреевичъ Авиловъ.

11 городское начальное училище.

Сѣнная пл., соб. домъ.

Зав.—Феодоръ Яковлев. Герасимовъ.

12 городское мужское начальное училище.

Пушкин., Проспектъ, № 20.

Завѣд.—Т. Г. Алифоновъ.

13 городское мужское начальное училище.

Фабричная сл., Покровская ул.

Завѣд.—Арс. Павл. Шевченко.

14 городское мужское начальное училище.

Выѣздная.

Завѣд.—И. А. Жигаловскій.

Женскія начальныя училища:

1-е женское 2-хъ классное приходское училище имени А. А. Рындовской.

Тюремная пл., зд. бывш. Коммерч. учил.

Завѣд.—Лидія Петровна Адаменко.

2-е женское начальное Благовѣщенское училище.

Уѣздная ул., № 2.

Завѣд.—Марія Васильевна Юрченко.

3-е женское Новокайдакское начальное училище.

Новые Кайдаки, ст. Горяиново, д. Кривошева.

Завѣд. Софья Васильевна Мирононко.

4-е городское начальное Троицкое училище.

Уг. Степной и Больничной, д. Сидоренко.

Завѣд. Лидія Александровна Рытова.

5-е городское начальное училище имени В. А. Жуковского.

Тюремная пл., д. бывш. Коммерч. уч.

Завѣд. Елена Иван. Кудрявцева.

6-е городское нач. училище.

Успенская площадь соб. домъ.

Завѣд. Бурякова.

7-е городское нач. училище.

Петербургская д. Станиславскаго, № 11.

Завѣд. Лидія Лаврентьевна Семенова.

8-е городское нач. училище.

Кирпичная, 5.

Завѣд. Анна Андреевна Орлова.

9-е городское нач. училище.

Тюремная пл., зд. Коммерч. учил.

Завѣдывающ. Елена Александровна Андреевская.

10-е городское нач. училище.

Полевая, с. д.

Завѣд. Елена Александр. Рябовская.

11-е городское нач. училище.

Александра-Невск. пер. д. 2 Краснокутскаго.

Зав. Лидія Николаевна Давидова.

Двухклассное Александровское при Брянскомъ заводѣ училище.

Зав. Федоръ Петровичъ Мордовченко.

Начальная школа при трубномъ заводѣ.

Завѣд. Щербатюкъ.

Екатеринославское Казенное Еврейское училище.

Военная, 33. Пушкинскій Проспектъ.

Время занятій съ 8¹/₂ утра до 2¹/₂ час. дня.Часы приѣма отъ 9¹/₂ до 2 час. дня.

Зав. Яковъ Мойсеевичъ Вайнбергъ.

Преподаватели:

Борисъ Ассировичъ Яшунеръ.

Мойсей Яковлевичъ Красинскій.

Рувимъ Самсоновичъ Эйдусть.

Зиновій Яковлевичъ Лившиць.

Израиль Борисовичъ Марьяскинъ.

Яковъ Давидовичъ Зеликманъ.

Врачъ уч. Маркъ Ефр. Шершеверъ.

Екатеринославская 1-я Талмудъ Тора.

Успенская площ. д. 13.

Предсѣдатель д-ръ А. С. Брагинъ, Успенская уг. Приказной.

Товарищъ предсѣдателя и казначей инженеръ М. С. Брукъ, Александровск., соб. домъ.

Члены попечительнаго совѣта:

А. Б. Геккеръ, Проспектъ, д. Лукашевича.

Секретарь М. I. Бекманъ, Юрьевская, 55.

Училищн. врачъ Х. М. Добрускинъ.

Зубной врачъ П. М. Виноградовъ.

Учительскій персоналъ:

Зав. М. И. Бекманъ, Юрьевская, 55.
И. С. Татарскій, Управск. д. Эпштейна.
Я. А. Цукерманъ, Успенская площ.
д. Кофмана.
М. Г. Могилевскій, Первозвановск. д.
Кофмана.

2-я Талмудъ-Тора.

Уг. Казанской и Украинской.

Завѣдующій М. Б. Гольденбергъ,
кв. при училищѣ.

Учителя:

Я. Б. Загорскій, Александр., 31.
Л. С. Чернявскій, Старогородн. 30.
И. М. Дворкинъ. д. Педо.
Врачъ Е. Бурсукъ.
Уч. пѣнія И. Б. Марьяскинъ.

Попечительный совѣтъ:

Предсѣдатель М. З. Мошкевичъ.
Замѣститель его И. З. Ароновъ.
Казначей Я. А. Палъй.

3-я Талмудъ-Тора.

Философская улица, д. № 60, Пузаковыхъ.

Завѣд. А. М. Лapidусъ, при училищѣ.
Врачъ Книрель.
Зубн. врачъ В. С. Райхлинъ.
Учителя: С. Г. Гохбаргъ.
М. С. Полонскій.
Пѣнія И. Б. Марьяскинъ.

Попечительный совѣтъ:

И. Л. Коринъ.
Л. Л. Новодворскій.
Рубинштейнъ.
Л. М. Лившицъ.

Центральное Общество Попече-
нія объ учащихъ евреевъ въ
низшихъ школахъ г. Екатери-
нослава.

Воскресенская соб. домъ, выше Базарной.

Предсѣдательница В. Д. Цацкинъ.
Товар. предсѣдат. Ф. Ц. Ротенбергъ.
Торговая, д. Михайличенко.

Секретарь М. М. Гольденштейнъ. Але-
ксандровская д. 4.

Казначей Е. М. Гольденштейнъ, Казан-
ская д. Мизко.

Члены Правленія:

С. Д. Палей, Упорная, д. Ефанова.
Г. М. Карпасъ. Проспектъ, с. д.
Безплатная школа для дѣвочекъ 6 от-
дѣлений, программа 4-хъ класс. гимназій.
Завѣд. Р. Б. Метелецкая при школѣ.
Вечерніе курсы для взрослыхъ дѣву-
шекъ—Зав. И. М. Медвѣдковская.

Вторая бесплатная школа для дѣво-
чекъ. На углу Казанской и Старогород.
д. Шаргородскаго 4 отд. (окончившіе
2 школу поступаютъ въ 5 отд. 1 школы.
Зав. Р. М. Минцъ.

Въ 1 школѣ обуч. безп. 278 уч

Въ 2 школѣ 160 уч.

Курсы для взрослыхъ 150 уч.

Приемъ учен. въ дневные въ Маѣ, а на
вечерніе курсы съ Декабря до Мая.
Возрастъ—отъ 16 лѣтъ и болѣе, а на
дневные отъ 8 лѣтъ.

Частныя начальныя школы.

Мужское начальное училище
3-го разряда В. Миллеръ.

Нагорная, 11.

Мужское начальное училище
3-го разряда Динабургскаго.

Военная, 22.

Смѣшанное началсное училище
Е. И. Марченко.

Александровская, 22.

Смѣшанное приготовит. училище
А. Я. Корецкой.

Уг. Скаковой и Короткой.

Школа при дѣтскомъ приютѣ.

4-я Чечелевская, соб. домъ.

Масловой.

Уг. Успенской и Иорданской, 2.

Смѣшан. нач. училище 3-го раз-
ряда А. А. Бахтуровой.

Александровская, 27.

Начальное училище 3-го разряда.
В. Я. Щербака.

Литейная, 3.

Школа попечительства объ уча-
щихъ евреяхъ въ низшихъ шко-
лахъ.

Кладбищенская соб. домъ.

Завѣд. Розалія Борис. Метелецкая.

Начальное училище 3-го разря-
да А. С. Гаркавцевой.

Уг. Александровской и Казачьей.

Еврейскія начальныя училища.

Начальное училище **Ө. М. Векскеръ.**

Троицкая 38.

Начальное училище 3-го разряда **Векслеръ**

Казанская, 8.

Частное училище 3-го разряда. **Евр. О-ва „Просвѣщеніе“.**

Московская ул. д. Котова.

Завѣд. **Р. М. Богуславскій.**

Начальное училище **Аврашовой.**

Управская 24.

Начальное училище **Злобинскаго.**

Воскресенская, д. Лурье.

Частное училище **Золотаревскаго.**

Гимнастическая, 2.

Смѣшанное 2-хъ классное училище **С. Рогаевскаго.**

Больничная, 22.

Одноклассное училище **Урьяса.**

Пороховая, 14.

Начальное училище **Подберезскаго.**

Александровская, 32.

Начальное еврейское училище 3-го разряда **Липы Урьяса.**

Кладбищенская, 14.

Частное училище **Берховскаго.**

Философская, 3.

Частное еврейское начальное училище **О-ва попеченія о дѣтяхъ еврейхъ.**

Базарная, гор. домъ.

Завѣд.—**В. Н. Златопольскій.**

Начальное училище **Гохштейна.**

Уг. Базарной и Троицкой.

Женское училище 3-го разряда **Р. Я. Брагинской.**

Крестовая, 8.

Воскресенская школа **С. И. Ковалевской.**

Кладбищенская площадь

Училище **М. М. Кохановской.**

Бассейная, 14.

Екатеринославская зубоврачебная школа врача **Р. Ю. Вебера** и зубныхъ врачей **Г. Ф. Львова** и **А. И. Шрейдера.**

Екатеринославъ, Полицейская ул.

Часы приѣма—отъ 9 час. утра до 6 час. вечера въ клиникѣ болѣзней зубовъ и полости рта въ технической лабораторіи для изготовленія искусственныхъ зубовъ. Въ школу принимаются лица обоюбого пола, достигшія 17 л. отъ роду и имѣющія свидѣтельство объ окончаніи не менѣе 6-ти клас. гимназій или реальн. учил., казенныхъ или частныхъ съ правами казенныхъ. Курсъ 2¹/₂ года, который состоитъ изъ 5 семестровъ (полугодій). Въ составъ учебнаго курса входитъ физика, химія, анатомія, физиологія, гистологія, общая паталогія, хирургія, фармакологія, діагностика и терапия, сифились, полости рта, оперативное и протезное зубоврачеваніе и клиника болѣзней зубовъ и полости рта.

Приѣмъ въ школу заканч. 30 сентября ежегодно. Съ 1-го октября приѣма нѣтъ до 1-го августа.

Для поступленія въ школу требуется исключительно подлинныя документы образов. ценза за 6 кл., метрич. свидѣт., паспортъ, свидѣт. о полит. благонад. и свидѣтельство о припискѣ къ призывному участку.

Завѣдывающій и учредитель школы—**дирургъ-врачъ, Робертъ Юльевичъ Веберъ, Проспектъ, соб. домъ.**

Учредитель и преподаватель школы—**зубной врачъ, Григорій Федоровъ Львовъ, Александровская ул., соб. домъ.**

Учредитель и преподав. школы, зубной врачъ, **Абрамъ Ильичъ Шрейдеръ Александровская 5.**

Преподаватели:

Врачъ Иннокентій Андреевичъ Бутанковъ (Предсѣд. Педаг. Совѣта).

Врачи:

Л. А. Соболевъ.

Н. С. Брукъ.

С. М. Компанѣецъ.

Ю. М. Кернеръ.

Лабор. гори. инстит.—Э. А. Штеберъ.

Г. О. Буровъ.

Кромѣ того 3 демонстрат. зубн. врач.
5 спец. техниковъ.

Учительскій Институтъ.

Уголъ Архiereйской и Дворцовой.

При Учительскомъ Институтѣ есть городское 4-хъ клас. учил. (для практик. учениковъ Инстит.).

Законоучитель сваящ.—от. Антоній Кудржинскій.

Преподаватели:

Захарій Никанор. Кравченко.

Михаиль Ив. Лоянъ.

Русск. яз.—Григорій Михайловичъ Иляхинскій.

Естеств. и физики—П. Ф. Галищукъ.

Чистописанія, рисованія и черченія—

Бор. Вас. Смирновъ.

Математики — Мих. Ив. Краснослободскій.

Исторіи и географіи—К. К. Домничъ

Пѣнія—Вл. Ник. Соколовъ.

Письмоводитель—Г. Л. Маціевскій.

Екатеринославскіе техническіе курсы (Technikum) В. Х. Коробочкина.

Екатеринослав. уг. Гимнаст. и Скак. Тел. 8-74.

Екатеринославскіе Техническіе Курсы (Technikum), вступивъ въ январѣ тек. года въ 3-й годъ своего существованія при наличности слушателей около 225 человекъ удостоились значительной реорганизациі, санкціонированной Его Превосходительствомъ г. Товарищемъ Министра Торговли и Промышленности 30 января 1912 года.

Рсорганизациа заключается:

1) Въ значительномъ расширеніи программы элеткро-механическаго отдѣла.

2) Въ присовокупленіи новаго отдѣла строительнаго.

3) Въ измѣненіи § 6 устава курсовъ, по которому разрѣшенъ приемъ лицъ безъ различія національности, вѣроисповѣданія и званія.

Въ связи съ вышеуказанными измѣненіями устава, Екатер. Технич. Курсы

В. Х. Коробочкина представляютъ собой специальное учебное заведеніе, организованное по образцу и программѣ германскихъ техникумовъ, обнимающихъ курсъ выше среднихъ техническихъ учебныхъ заведеній.

Курсъ ученія на электро-механическ. отдѣленіи продолжается 3¹/₂ года (7 семестровъ). На означенномъ отдѣленіи преподаются слѣдующіе предметы: ариѳметика, алгебра, геометріа, тригонометріа, аналитическая геометріа, высшая математика, начертательная геометріа, физика, химія, электротехника, механика теоретическая и прикладная, сопротивление матеріаловъ, графостатика, технология металловъ и дерева, строительное искусство, черченіе (геометрическое, проекціонное и техническое) ученіе о машинахъ: расчетъ и конструированіе деталей машинъ, подъемныхъ машинъ, паровыхъ котловъ, паровыхъ машинъ и тепловыхъ двигателей, составленіе смѣтъ и отчетовъ, а также специальное законовѣдѣніе.

Преподаваніе сопрсвождается практическими занятіями въ электротехнической лабораторіи и механической мастерской, оборудованной токарными, сверлильными, строгальными, фрезерными станками, машинами и аппаратами.

Строительное отдѣленіе имѣетъ цѣлью готовить опытныхъ строительныхъ техниковъ, способныхъ работать въ качествѣ надежныхъ помощниковъ архитекторовъ при гражданскихъ сооруженіяхъ. Продолжительность ученія 3¹/₂—года (7 семестровъ) п. б. § 3 уст.)

На строительномъ отдѣленіи преподаются слѣдующіе предметы: ариѳметика, алгебра, геометріа, тригонометріа, аналитическая геометріа, высшая математика, начертательная геометріа, физика, химія, механика теоретическая и прикладная, сопротивление матеріаловъ, графостатика, технология строительныхъ матеріаловъ, строительное искусство, архитектура, геодезіа, отопленіе и вентиляция, рисованіе, черченіе, составленіе проектовъ по архитектурѣ, составленіе смѣтъ и отчетовъ, а также специальное законовѣдѣніе.

Преподаваніе ведется примѣнительно къ программѣ, утвержденной Мин. Внут. Дѣлъ 20 февраля 1905 года, и желающіе могутъ держать Государственный экзаменъ при Институтѣ Гражд. Инжен. въ С.-Петербургѣ, для полученія званія и правъ строительнаго техника.

Преподаваніе на курсахъ ведутъ опытные спеціалисты—лица съ высшимъ техническимъ и общимъ образованіемъ.

Оканчивающіе полный курсъ принимаются безъ экзамена, на основаніи аттестата Курсовъ, на предпоследній семестръ Германскихъ Инженерныхъ Училищъ и Техническихъ Институтовъ.

Личный составъ курсовъ:

Коробочкинъ В. Х., инж.—учредитель курсовъ, преподаетъ черченіе, геометр., проекц. и технич. по моделямъ.

Загулинъ В. Е., стат. совѣтн.—завѣдующій курсами, препод. горн. инстит.—тригонометрію и высшую математику.

Гуськовъ В. А., стат. сов. ординарн. проф. Ек. горн. институт.—паровые котлы и маш., строит. искусство, архитектуру, геодезію.

Чумановъ С. М., надвор. сов. лабор. по химіи, горный института—химію.

Доманицкій П. А., кол. сов. директоръ мѣстн. жен. коммерч. уч.—алгебру и геометрію.

Батлеръ П. Д., преп. женск. коммер. учил.—ариометику и алгебру.

Маловъ Н. Н., препод. коммер. учил. Николая II—физику и начерт. геометр.

Мошковицъ Л. Д., инженер.-технологъ, (Упр. Ек. ж. д.)—теоретическую и прикладную механику.

Богославскій, П. Н. (технич. отдѣл. Гор. Упр.)—графостатику и сопротивл. матеріаловъ.

Труба, И. М. инженеръ-технологъ (Упр. Екат. ж. д.)—теорію и конструированіе деталей машинъ.

Гескинъ А. С., инженер.-электр. (Упр. Ек. ж. д.)—электротехника и руководит. электрот. лаборатор.

Витлинъ М. А., художн.—рисованіе.

Пріемъ на курсы производится два раза въ году: въ Январѣ и Августѣ:

Проспектъ и программы курсовъ высылаются канцеляріей по требованію за 2 семикоп. марки.

Вечерніе курсы для взрослыхъ Императорскаго Русскаго Техническаго О-ва.

Александро-Невская пл., соб. домъ.

Курсы дѣлятся на общеобразовательные и спеціальныя. На общеобразовательныхъ курсахъ преподаются: исторія церкви, русскій языкъ, ариометика, русская исторія, географія Россіи, геометрія, начальная алгебра, черченіе, общая

механика, прикладная химія, физика, рисованіе.

Спеціальныя курсы дѣлятся на три самостоятельныя группы:

Электротехники (2-хъ годичн. курсъ).

Прикладной механики, сост. изъ слѣд. предметовъ: детали машинъ, паровые котлы, паровыя машины и двигатели внутренняго сгоранія (одногодич. курсъ); и курсы бухгалтеріи (одногодич. курсъ), строительное (одногодич. курсъ).

Для поступленія на спеціальныя курсы необходимо знаніе простыхъ и десятичныхъ дробей, а для электротехники и механики, начала физики, алгебра и геометріи.

Плата на общеобразовательн. курсахъ 2 рубля, а на спеціальныхъ 5 руб. за учебное полугодіе.

Постоян. комиссія по техн. и Проф. образованія при Е. О. И. Р. Т. О.

Предсѣдатель Александръ Феодоровичъ Булацель (помощ. нач. служ. пути Екат. жел. дор.).

Товар. Предсѣд. Константинъ Ивановичъ Попель, (Пред. Педагог. Совѣта III женск. гимн. имени Ю. I. Нестелей).

Инспекторъ курсовъ—Иванъ Максимовичъ Лядковъ.

Преподаватели на общеобразовательныхъ курсахъ.

о. Сергій Петровъ.

Иванъ Максимовичъ Лядковъ.

Владимиръ Степановичъ Галицкій.

Михаилъ Ивановичъ Чистяковъ.

Павелъ Владимировичъ Цѣпилевъ.

Ирадіонъ Николаевичъ Колдаевъ.

Константинъ Ивановичъ Попель.

Николай Алексѣевичъ Кононовъ.

Петръ Николаевичъ Егоровъ.

Дмитрій Сімеоновичъ Нероновичъ.

Петръ Павловичъ Руновскій.

Иванъ Ивановичъ Рябцевъ.

Влад. Григ. Шохинъ.

Иванъ Демьяновичъ Евсевскій.

Иванъ Ивановичъ Костенко.

Преподавательницы:

Неонила Васильевна Ооменко.

Ольга Григорьевна Шабаева.

Ольга Никит. Клименко.

Надежда Апол. Меньшикова.

Преподаватели на спеціальныхъ курсахъ:

Александръ Андреевичъ Алтуховъ, (общ. мех.):

Александръ Александров. Бейтлеръ, (паров. котлы).

Влад. Роман. Меньшиковъ (двигат. внутр. сгорания).

Сергѣй Андреевичъ Тупицынъ, (детали машинъ).

Электротехники:

Ив. Васильевичъ Панинъ.

Николай Григорьевичъ Кононовъ.

Кириллъ Константиновичъ Кузьяевъ.

Юліанъ Андр. Казанскій (бухгалтерія).

Общеобразовательные вечерніе курсы Гоголевскаго О-ва.

Проспектъ 92.

Курсы математики Н. Н. Малова

Коммерческіе курсы Д. А. Каплана.

Уг. Воскресенской и Тихой.

Счетоводные курсы Д. У. Вишневецкаго.

Александревская 12.

Курсы счетоводства Математикъ.

Уг. Троицкой и Базарной д. Петровскаго.

Кулинарные курсы Л. Маковской

Александровская 6.

Школа кройки П. Уваковой.

Полицейская 27.

Курсы кройки.

Въ г. Мариуполь, Екатер. губ.

Шитья мужскаго дамскаго, платья, бѣлья и рукодѣлія Утвержденной Мин. Тор. и Пр. съ правами для учащихся. Авторъ—прифессоръ Е. С. Капустинъ. Спеціальное учебное заведеніе дающее полную теоретическую и практическую подготовку по кройкѣ, шитью и рукодѣлію для всѣхъ начинающ. и желающ. усовершенствоваться въ своемъ ремеслѣ. Способъ преподаванія доведенъ до совершенства, съ каждымъ ученикомъ и ученицей занимаются отдѣльно, согласно ихъ развитія, въ виду чего курсы являются обще-доступными. Метода кройки преподается „Carre System“.

Учредителемъ курсовъ состоитъ первокласный практикантъ Россіи, Германіи, Австріи и Франціи, удостоенный высшими наградами.

Пріемъ учениковъ и ученицъ ежедневно. Плата утвержденной Министер. Торг. Пр. Окончившимъ выдаются свидѣтельства. Спеціальная классическая подготовка учительницъ по кройкѣ, шитью и рукодѣлію во всѣ учебн. завед. а такъ-же анатоми-геометрическаго рисованія съ натуры. Канцелярія курсовъ высылаетъ подробныя свѣдѣнія по первому требованію при полученіи двухъ 7-ми коп. марокъ.

Музыкальный отдѣлъ.

Музыкальное училище Екатер. Отдѣл. Императ. Русскаго Музыкальнаго Общества.

Уголь Александр. и Базарной ул. д. Заля.

Время занятій ежедневно, кромѣ праздничныхъ отъ 8¹/₂ час. утра до 8 час. вечера.

Пріемъ учащихся въ теченіе всего учебнаго года.

Директоръ—своб. художн. Дмитрій Петровичъ Губаревъ, Казачья ул., домъ Заморюева, № 15.

Преподавательницы и преподаватели:

Игры на фортепіано, свободн. худож. Марія Аркадьевна Пасенко, Александровская 20.

Наталія Ивановна Вильпертъ.

Иванъ Львовичъ Микульскій.

Пѣнія и игры на віолончели—директ. училища, Д. П. Губаревъ.

Пѣнія—своб. художн. Марія Владимировна Тимоцукъ.

Игры на духов. инструм. Александра Семеновна Талисманъ.

Семень Николаев. Шнейдеръ, Первозвановская д. Мищенко.

Препод. на контрабасѣ, Сигизм. Фр. Михайловскій, Скориковскій пер., домъ Бедюховой.

Препод. игры на рояли окрестровой игры Мих. Юльев. Зубовъ.

Музыкальная школа В. А. Застрабской-Шапошниченко.

Садовая 2.

Составъ преподавателей:

В. А. Застрабская-Шапошниченко, (Лауреатка Лейпцигской Королевской Консерваторіи).

Жакъ Застрабскій (Лауреатъ Лейпцигской Королевской Консерваторіи),

В. П. Степановъ (свобод. художникъ С.-Петербургской Консерваторіи).

Музыкальная школа свободныхъ художниковъ С. А. Бриліантъ-Ливенъ и М. М. Ливена.

Проспектъ 13.

Директоръ своб. худ. М. М. Ливенъ.

Преподаватели игры на фортепіано:

Своб. художн. оконч. курсъ С.-П.-Б. Консерваторіи С. А. Бриліантъ-Ливенъ.

Своб. художн. оконч. курсъ С.-П.-Б. Консерваторіи А. И. Душкова-Левитина.

Окончившіе курсъ музыкальной школы Бриліантъ-Ливенъ, по классу С. А. Бриліантъ-Ливенъ.

Е. В. Баранова.

С. О. Мюдушевская-Адамская.

Е. Ф. Россійская.

Е. Ф. Шимковичъ.

І. А. Левинъ (пѣніе).

М. М. Ливенъ (классы теоріи музыки, сольфеджіо, гармоніи и ансамбля).

А. А. Берлинъ, своб. художн., оконч. курсъ С.-П.-Б. Консерваторіи по классу проф. Л. С. Ауэра.

Музыкальная школа свободныхъ художниковъ Хоновичъ-Бикъ.

Харьковская, д. Тавровскаго.

Преподаватели:

К. И. Хоновичъ-Бикъ.

Ю. И. Хоновичъ.

А. М. Шепелевскій.

С. А. Гуревичъ.

Музыкальная школа Н. В.

Долгова.

Пушкинскій проспектъ 17.

Преподаватели:

На піанино—Н. В. Долговъ.

По пѣнію—Е. А. Глинская-Дружинина.

Віолончель—В. П. Степановъ.

Фортепіанные курсы своб. худ.

З. М. Максименко.

Пушкин. Проспектъ 27.

Классъ фортепіан. игры свобод. худ. А. Д. Смолкера.

Уг. Первозв. и Казачьей, д. Кутнера.

Преподават. игры на скрипкѣ, гитарѣ и мандолинѣ М. Г. Бланкъ.

Проспектъ 119.

Уроки музыки Е. Ф. Фрицъ-Камнева.

Гостинная 1.

Учитель игры на скрипкѣ А. М. Калужскій.

Больничная 22.

Профессоръ пѣнія Левинъ.

Воскресенская 1.

Уроки пѣнія—арт. итальян. оперы А. И. Камневъ.

Гостинная 1.

Учитель танцевъ Г. Левъ.

Произвольная ул.

Учитель танцевъ Барановскій.

Троицкая площ. 2.

Учитель танцевъ Ф. А. Гусинскій.

Петербургская 39.

Художественный классъ В. В. Коренева.

Александровская 17.

БИБЛИОТЕКИ.

Екатеринославская Городская Общественная Библиотека.

Московская ул., город. домъ.

Библиотека и читальня служащихъ на Екатерининской жел. дор.

Зданіе Управленія Ек. ж. д.

Библиотека-читальня Духовнаго Правленія Екатеринославской Хоральной Синагоги.

Управская ул., д. Любина.

Библиотека Общества Еврейскихъ учителей.

Троицкая ул., д. Вайнберга, 20.

Библиотека Терпигоровой.

Уг. Базарной и Первозвановской.

Библиотека Общества русскихъ
приказчиковъ.

Проспектъ, д. Каца.

Библиотека О-ва вспомоц. служ.
въ торг. промышл. зав. и кред.
учрежд.

Харьковская ул., д. Зильбермана, б. Штейна.

Библиотека Вульфъ.

Уг. Казачьей и Садовой, ряд. съ гор. садомъ.

Библиотека Общественнаго
Собранія.

Клубная ул., соб. д.

Библиотека Коммерческаго
Собранія.

Новодворянская ул. с. д.

Библиотека Англійскаго Клуба.

Клубная, соб. домъ.

Библиотека Педагогич. Кружка.

Проспектъ, книжн. маг. Лозинскаго.

Библиотека Рим.-Катол. О-ва.

Проспектъ, д. Римско-Католич. о-ва.

Библиотека для чтенія иностран-
ныхъ книгъ и русскихъ журна-
ловъ Г. Кригеръ.

Проспектъ, д. Азовско-Донскаго Банка.

Библиотека Союза Русскаго
народа.

Первозвановская ул.

Библиотека Р. Марголиной и
Фейнбергъ.

Первозвановская 25.

Періодическія изданія въ г. Екатеринославѣ въ 1913 г.

„Екатеринославскія Губернскія Вѣдомости“

Выходятъ по вторник. и четвергамъ: подписная цѣна съ доставкой и пересылкой 4 руб. въ годъ. Редакторъ С. А. Никитинъ.

„Приднѣпровскій Край“.

16-й годъ изданія (Проспектъ д. Копылова) выходитъ ежедневно; подписная цѣна; съ доставкой 8 р. съ пересылкой 10 р., за границу 18 р. Редакторъ П. Е. Хмѣлевскій, издатель М. С. Копыловъ.

„Южная Заря“.

8-й годъ изданія (Упорная ул., домъ Шабада); выходитъ ежедневно: подписная цѣна съ доставкой 7 р. съ пересылкой 9 р., за границу 14 р. Редакторъ А. Я. Ефимовичъ.

„Екатеринославскія Епархіальныя Вѣдомости“.

50-й годъ изданія (при Екатеринославской духовной семинаріи); выходятъ три раза въ мѣсяць; подписная цѣна съ пересылкой 6 руб.

„Русская Правда“.

7-й годъ изданія, ежедневная газета, подписная цѣна въ Екатеринославѣ 6 р. иногороднимъ 7 руб. Издатель И. В. Тищенко. Редакторъ В. Н. Якушевъ. (Проспектъ, уг. Садовой).

„Екатеринославское Утро“.

Яковлевскій скверъ, уг. Проспекта.

„Вѣстникъ Юга“.

Воскресенскія ул.

Журналъ Пчела.

16-й годъ изданія органъ общества пчеловодства (редакція—Жуковская ул.); выходитъ ежемѣсячно кромѣ 4-хъ лѣтнихъ мѣсяцевъ. Цѣна съ доставкой и пересылкой 1 р. Редакторъ М. К. Новосельскій.

„Вѣстникъ Екатеринин. ж. д.“.

Редакція Упр. Ек. ж. д.

„Вѣстникъ сельско-хозяйственной агентуры въ Америкѣ“.

Редакція въ Губ. Земской Управѣ.

„Записки Екатер. отдѣла Импер. русск. технического общества“.

(Редакція при отд. Имп. техн. о-ва). 12-й годъ изданія; журналъ выходитъ отъ 6 до 12 разъ въ годъ; подписная цѣна съ доставкой и пересылкой на годъ 6 р. Уч. въ техн. уч. зав. 25% скидки. Членамъ Общества журналъ высылается бесплатно.

„Новости техники и промышлен- ности“.

Проспектъ, домъ д-ра Кудиша.

Справочная книга „Весь Екатеринославъ“.

Годъ изданія 15-й. Редакторъ-издатель Л. И. Сатановскій. Редакція при его-же типо-литографіи, Проспектъ, д. 117 Тел. 2-02. почт. ящ. 61.

Справочная книга „Адресъ Календарь—Приднѣпровье“

Годъ 3-й. Изданіе Губерн. Статист. Комитета.

Военное Министерство.

Штабъ 34 пѣхотной дивизіи.

Нагорная, 1.

Начальникъ 34 пѣхотной дивизіи генералъ-лейтенантъ Михаилъ Михайловичъ Добровольскій, Нагорная, д. 1.

Начальникъ штаба полк. ген. штаба Петръ Владимировичъ Черкасовъ.

Старш. адъютантъ Никол. Тим. Краснокутскій.

Адъютантъ по завѣд. обозомъ—капитанъ Влад. Мих. Ваулинъ.

Адъютантъ по хоз. части поручикъ Сергѣй Никифор. Вышемирскій.

Дивизионное интендантство:

Див. интендантъ, кап. Иванъ Афан. Лукшинъ.

Дѣлопр. Алексѣй Михѣичъ Сорока.

Дивизионный врачъ Митрофанъ Яковлевичъ Шулякъ.

Части войскъ 34 пѣхотной дивизіи.

1) Симферопольскій 133 пѣхотный полкъ (Канцелярія и полкъ по Казарменной улицѣ).

Полкъ сформированъ въ 1863 г. изъ резервныхъ и безсрочно отпускныхъ людей молдинскаго пѣхотнаго полка, отъ котораго перешло къ нему георгіевское полковое знамя, пожалованное за оборону Севастополя 1854—1855 г.г. Въ Екатеринославъ переведенъ изъ Херсона въ 1870 году. Въ 1876 году участвовалъ въ охранѣ побережья Чернаго моря. Полкъ помѣщается въ собственныхъ казармахъ По Казарменной ул., Телефонъ 51.

Командиръ полка Георгій Ивановичъ Кортащи.

2) Феодосійскій 134 пѣхотн. полкъ (Казармы помѣщаются на Артиллерійской и Александро-Невской площадяхъ и Пороховой улицѣ. Телефонъ 609 и 138).

Полкъ сформированъ въ 1863 г. изъ резервныхъ и безсрочно-отпускныхъ нижнихъ чиновъ Прагскаго пѣхотнаго полка, отъ котораго перешло къ нему и боевое отлічіе, георгіевское знамя пожа-

лованное въ 1749 году за взятіе Темешевскаго ущелья въ Австріи. Въ 1855 г. пожаловано вновь георгіевское знамя.

Командиръ полка полковникъ Владимиръ Павловичъ Тальгрень.

Управление 34-й Артиллерійской бригады.

Военная.

Управление бригады:

Командиръ бригады генералъ-маіоръ Владимиръ Яковлевичъ Гусевъ.

Бригадный адъютантъ штабсъ-напитанъ Федорковъ.

Казначей прапорщикъ Пржевальскій. Полковники: Ивановъ, Акимовъ, Андреевскій.

Подполковники: Блажовскій, Назимко, Лосевъ, Кривобольск.-Кривобок., Брунжъ, Салтановъ, Вѣлинъ, Леркампъ.

Екатеринославск. Конвойная Команда.

Полевая 19.

Управление Екатеринославскаго уѣзднаго Воинскаго Начальника

Гимнастическая и уг. Военной.

Уѣздный воинскій начальникъ полковникъ Ник. Сав. Кругловъ.

Дѣлопроизводитель Василій Григор. Мищенко.

Завѣдывающіе передвиженіемъ войскъ.

Харьковскій районъ.

Подполковникъ генеральнаго штаба Раттель.

Въ завѣдываніе входитъ вся Екатерининская дорога, начиная со станціи Синельниково съ вѣтками и участками Донецкаго бассейна.

Управление находится на ст. Харьковъ, Южн. ж. дорогъ.

Одесскій районъ.

Полковникъ генеральнаго штаба Вячеславъ Андреев. Дзѣвановскій.

Въ завѣдываніе входятъ Екатерининская дорога отъ ст. Синельниково до Долинской съ вѣтвями и линією Долгинцево—Александровскъ съ вѣтвью на Ингулецъ.

Управленіе ст. Одесса-Главная.

Коменданты желѣзнодорожныхъ станцій.

Комендантъ желѣзнодорожнаго и воднаго участковъ ст. Екатеринославъ.

Полковникъ Ошевскій—Кругликъ Г. О. станц. Екатеринославъ.

Въ завѣдываніе входятъ станціи Долинская—Екатеринославъ, Синельниково

Ясиноватая до ст. Хащепетовка; вѣтви: Бердянскъ-Чаплино, Долгинцево-Верховцево; Долгинцево-Александровскъ-Волноваха; пристань Екатеринославъ и портъ Бердянскъ отъ Александровска до Павлограда.

Комендантъ ст. „Лозовая“, Вас. Хрис. Енбулаевъ, станція Лозовая, Южн. ж. д.

Въ завѣдываніе входятъ Горловка-Таганрогъ, Кирпичная - Ханженовка-Государевъ-Байракъ-Хащепетовка, Криничная-Путепроводъ, Горловка—вѣтви на Ясиноватую, Мариуполь, Попасную-Дебальцево. Попасная - Личисанскъ-Луганскъ-Миллерово, портъ Мариуполь.

Министерство Путей Сообщенія.

Управленіе Екатерининской же- лѣзной дороги.

Личный составъ должностныхъ лицъ по управленію дорогою.

Начальникъ дороги Кирилль Нико-
лаевичъ Ванифатьевъ, инж.-технологъ
стат. совѣт.

Замѣстители начальн. дороги:

1) Первый помощ. начальн. дороги.
дѣйст. ст. сов., инж. п. с., Николай Ал.
Лопатинъ.

2) Павелъ Петровичъ Савинъ, второй
помощ. нач. дороги, (онъ же нач. Мо-
билиз. отдѣл.) и п. с., дѣйств. ст. сов.

3) Антонъ Семеновичъ Гутовскій (онъ-
же Нач. Сл. тяги), ст. сов. инж. техн.

4) Константинъ Леонардовичъ Книп-
перъ (онъ-же Нач. Сл. Пути), ст. сов.
инжен. п. с.

Помощн. начальн. дороги:

1) Николай Алексаидровичъ Лопа-
тинъ, и п. с., дѣйств. стат. сов.

2) Павелъ Петровичъ Савинъ, (онъ-же
начальн. мобил. отдѣл.), и п. с., дѣйст.
совѣт.

Инженеръ для особыхъ порученій
Антонъ Юсифовичъ Спира, (онъ-же
завѣдующ. дѣлопр. о происшествіяхъ),
инж. пут. сообщ., надн. совѣт.

Совѣтъ управленія.

Предсѣдатель—начальн. дороги.

Члены совѣта:

Отъ Мин. Фин.—Александръ Ар-
кадьевичъ Астафьевъ, дѣйст. стат. сов.

Отъ Госуд. Контр.—главн. контр.
Николай Алексѣевичъ Масловъ, дѣйст.
стат. сов. инженер.-техн.

Начальники службъ; дѣлопроизводи-
тель—правитель канцеляріи.

Общее Присутствіе.

Предсѣдатель—начальн. дороги.

Члены присутствія:

Помощники начальника дороги.

Начальники службъ и отдѣловъ.

Дѣлопр.—правитель канцеляріи.

Канцелярія.

Зданіе управленія при ст. „Екатеринославъ“.

Правитель канцеляріи Владимиръ
Константинов. Фурманъ, ротм. запаса.

Помощн. правителя канцеляріи Карль
Давидовичъ Папуль, личн. поч. гражд.

Дѣлопроизводители:

Иванъ Ильичъ Базиленко.

Иванъ Михайловичъ Часовниковъ.

Иванъ Герасимов. Рѣпчанскій.

Василій Никифоровъ Соляникъ.

Николай Измайловичъ Лавровъ.

Мобилизаціонный отдѣлъ.

Начальникъ мобилизац. отдѣла. Па-
велъ Петровичъ Савинъ, и. п. с. дѣйст.
ст. совѣтн.

Пом. нач. отд.—Александръ Алексан-
дровичъ Слюзь, шт. кап. зап. арм.

Столоначальникъ—Анатолій Никола-
евичъ Свѣшниковъ.

Служба движенія.

Зданіе управлен. дор. при ст. „Екатеринославъ“.

Управленіе: Нач. служ. движ. Влади-
миръ Александр. Соковичъ.

Помощ. и замѣст. начальн. службы:

Губ. секр. Евгений Евгеньевичъ Блокъ.

Тит. сов. Ив. Алекс. Богдановъ.

Старшіе ревизоры движенія:

Александръ Людвиговичъ Видстедъ.

Феодосій Петров. Балановскій.

Инжен. техн. Сергѣй Гавриловичъ
Козыревъ.

Контора движенія:

Секретарь—Федоръ Николаев. Чер-
нышевъ.

Дѣлопроизводитель—Данииль Яко-
влевичъ Мартыновъ.

Личн. поч. гражд. Григорій Семенов.
Федотовъ.

Столъ личнаго состава:

Пом. прис. пов. Ив. Ив. Ляшковскій.

Дѣлопр. Карль Осипов. Мѣшковскій.

Старш. счет. Тим. Варнав. Рыбасъ.

Технический отдѣлъ:

Завѣд. техн. отд.—вакансія.

Помощ. зав. техн. отдѣла:

Ефремъ Ефремовичъ Шейкинъ.
Иванъ Игнатьевичъ Труба, инж.-тех.
Дѣлопроизводители:
Ѳаддей Леопольдовичъ Войтовичъ.
Павель Васильевичъ Сперанскій.
Иванъ Наумовичъ Горбенко.

Товарный отдѣлъ:

Завѣдующій отдѣл. Иванъ Павловичъ Ермоленко

Помощ. завѣд. отдѣломъ—Михаилъ Ивановичъ Басовъ.

Дѣлопроизводитель—Леонтій Павловичъ Кутеповъ.

Дежурные по конторѣ:

Петъ Ивановичъ Сныткинъ, кол. рег.
Николай Павловичъ Севериненко.
Сергѣй Матвѣевичъ Хоменко.

Инвентарный отдѣлъ:

Завѣд. инвент. потом. почет. гражд.
Михаилъ Николаевичъ Михайловъ.

Экспедиціонный столъ:

Завѣд. экспедиц. Иванъ Ерофѣевичъ Шуровъ.

Счетоводство служ. движенія:

Бухгалтеръ Николай Герасимовичъ Зеленцовъ.

Ревизоръ товаро-станц. при управл.
Влад. Андр. Дудниковъ.

Завѣд. стан. товаро-станц. работъ—
Силуонъ Силоуновичъ Косенко.

Помощ. Станисл. Людвиг. Корзонъ.

Дѣлопроизводители:

Иванъ Ѳеодосѣевичъ Краснокутскій.
Павель Алексѣевичъ Кольченко.
Арсеній Игнатьевичъ Мищенко.

Старшіе счетоводы:

Алекс. Дмитріевичъ Томилинъ.
Владимиръ Эвальдовичъ Якобсонъ.
Ив. Яковлевичъ Сагайдакъ.
Станиславъ Юліановичъ Хмѣлевскій.

Отдѣлъ статистики:

Завѣд. отд. стат. Петръ Георгіевичъ Голосовъ.

Пом. завѣд. отд. стат. Мих. Казим.
Каминскій.

Дѣлопроизводители:

Яковъ Ант. Михалевъ.
Петръ Аф. Сосновскій.

Мастерскія служ. движенія:

Мастеръ мастерскихъ Петръ Павловичъ Семеновъ.

Вѣсовая часть:

Завѣдующій Алексѣй Алексѣевичъ Заусайловъ.

Помощникъ его Николай Ивановичъ Савичевъ.

Вѣсовой мастеръ Ефремъ Константиновичъ Крупскій.

Служба пути.

Начальн. службы—инж. Константинъ Леонард. Книпперъ и. п. с., стат. сов.

Помощн. начальн. службы—Михаилъ Петровичъ Ксирихи, военный инженеръ, стат. совѣтникъ.

Александръ Федоровичъ Булацель, и. п. с., кол. сов., инжен.

Канцелярія:

Секретарь Ив. Мих. Федоровъ.

Помощ. секретаря:

Петръ Францовичъ Гедвилло.
Алексѣй Викторовичъ Бойцеховскій.

И. д. дѣлопроизводителя:

Георгій Ѳеодосѣевичъ Постриганевъ.
Ст. журнал. Ив. Евг. Потаповъ.

Архивариусъ Иванъ Данил. Вакуловъ.
Техническій отдѣлъ.

Начальникъ технич. отдѣла—инжен.
Дмитрій Васильевичъ Андожскій, и. п. с., кол. совѣтникъ.

Старш. инж. для техн. зан.

Арсеній Михайловичъ Мальцевъ, инж.-механ., надв. совѣтн.

Мечиславъ Теофиловичъ Мильвидъ, инжен.-мех.

Инженеръ по новыдъ работамъ
Александръ Михайловичъ Харченко и. п. с., кол. ассес.

Инж. стр. Александръ Меодѣевичъ Ползикъ.

Млад. инж. для техн. зан.:

Инж. п. с. Павель Ив. Шилловъ.

Сигизмундъ Александровичъ Моравскій, инженеръ-технологъ.

Викторъ Михайловичъ Мальцевъ, инж. стр., тит. сов.

Архитекторъ—надв. сов., инж.-арх.
Отто Робертовичъ Ланцкій.

Завѣд. чертежной Иванъ Степановичъ Стрижаченко.

Техники:

Тимофей Гавриловичъ Зуевъ.

Александръ Александров. Соловьевъ.
Евгеній Владимировичъ Шерстюкъ.

Людомиръ Рудольфовичъ Монкевичъ.
Георгій Алоизевичъ Якубовскій.

Михаилъ Ивановичъ Пащенко.

Викторъ Брониславовичъ Роговскій.

Александръ Матв. Ельчинскій.

Ильдефонъ Александр. Прижчининъ.
Вас. Ив. Михайловъ.

Дѣлопроизводитель—Николай Дмитр.
Викторовъ.

Землемѣры:

Андрей Алексѣевичъ Смоляновъ.

Хеликсъ Адамовичъ Кострубскій.

Иванъ Прокофьевичъ Окременко.

Отдѣлъ отчужденія:

Агенты по отчужд.

Присяжный повѣренный Ник. Ник. Коростовцевъ.

Александръ Георгіевичъ Левитскій.

Мечиславъ Леонардовичъ Бересневичъ

Дѣлопроизвод.—Евгеній Васильевичъ Сергѣевъ.

Счетоводство службы пути:

Бухгалтеръ Владимиръ Ефимовичъ Якубовичъ.

Помощникъ бухг. Евгеній Артуровичъ Гартманъ.

Старшіе счетоводы:

Василій Алексѣевичъ Юшинъ.

Витоцьдъ Людвиговичъ Тумелевичъ.

Владимиръ Васильевичъ Корчагинъ.

Левъ Владимировичъ Долбенко.

Осипъ Антоновичъ Желѣзнякъ.

Алексѣй Васильевичъ Лядовъ.

Мобилизаціонный столъ:

Счетоводъ—губ. секр. Константинъ Алексѣевичъ Мельниковъ.

Служба тяги.

Управленіе:

Начальникъ службы Антонъ Семеновичъ Гутовскій, инж.-механ., кол. сов.

Помощн. начальн. службы:

Михаилъ Викторовичъ Свида, инж.-технологъ.

Георгій Мак. Степаненко.

Ревизоръ по заготовкѣ матеріаловъ Робертъ Рудольфовичъ Рейхъ.

Канцелярія:

Секретарь — Михаилъ Сергѣевичъ Клобуцкій.

Помощн. секретаря Александръ Иван. Николаевъ.

Столъ личнаго состава и мобилизаціи:

Завѣд. стол. личн. сост. Алексѣй Ѳеодор. Агаповъ.

1-й помощ. завѣд. Семень Прокоф. Захарченло.

2-й помощ. завѣд. Кал. Кал. Похиль.

Старшій счет. Алексѣй Матвѣевичъ Гринченко.

Технический отдѣлъ:

Начальн. отд. Стефанъ Сигизмундовичъ Становскій, инж.-техн.

Помощн. нач. отд. Владимиръ Петровичъ Рубановъ, инж.-техн.

Инженеры для технич. занятій:

Ник. Иванов. Дзюблевскій-Дзюбенко, тит. сов. инж.-тех.

Михаилъ Федоровичъ Прокофьевъ.

Яковъ Март. Соколовъ, инж.-мех.

Фед. Корнильев. Камышанскій, инж. технологъ

Техники по приему матеріаловъ:

Апост. Степановичъ Капакли.

Приемъ лѣсныхъ матеріал.—Михаилъ Егоровичъ Конковъ.

Петръ Васильевъ.

Паровозный отдѣлъ:

Начальникъ отдѣла Ѳеодоръ Алексан. Манулевичъ-Мейдано-Углу, инж.-техн.

Помощ. нач. пар. отд. Вит. Юліанов. Германъ, инж.-техн.

Ревизоръ паровоз. Иванъ Алексѣевичъ Заусайловъ.

Инженеръ для технич. занятій—Ник. Андр. Тупицынъ, инж.-техн., кол. асес.

Письмоводитель—Павель Ивановичъ Свѣшниковъ.

Вагонный отдѣлъ:

Начальникъ отд.—Иванъ Максимов. Савченко, инж.-техн.

Ревизоры вагоновъ:

Людвигъ Ивановичъ Павлюцъ, инж.-техн., кол. секр.

Николай Николаевичъ Приклонскій.

Завѣд. статист.:

Георгій Арефьевичъ Маіорскій.

Помощникъ его—Андрей Ѳедотовичъ Позняковъ.

Завѣд. конвенц. отд. Петръ Николаевичъ Пушечниковъ.

Письмоводитель Федоръ Григорьевичъ Кутеповъ.

Электрический отдѣлъ:

Электротехн. Кирилль Константинов. Кузяевъ.

Отдѣлъ водоснабженія:

Начальникъ отдѣла—Карль Осипов. Комопкій, инж.-техн.

Текникъ отдѣла вод.—Иванъ Владимировичъ Глинястый.

Монтеръ водосн. Еремѣй Іосафатовичъ Каленчукъ.

Счетоводство сл. тяги:

Бухгалтеръ — Маркіанъ Ивановичъ Симоновскій.

Пом. бухгалтера Максимъ Кузьмичъ Емецъ.

Старшіе счетоводы:

Георгій Ѳеодоровичъ Воробьевъ.

Филиппъ Лаврентьевичъ Терентьевъ

Александръ Петровичъ Оршацкій.

Григорій Ник. Романовскій.

Василій Яков. Румянцевъ.

Столъ учета поверстныхъ и премій паровознымъ бригадамъ.

Завѣдующій учет. пов. и прем. Михаилъ Михайловичъ Эпштейнъ.

Пом. завѣд. Алексѣй Иллиріоновичъ
Кондратовъ.

Ст. счетоводы:

Николай Семеновичъ Очкинъ.
Владимиръ Карловичъ Горскій.
Николай Васильевичъ Додица.
Дмитрій Федоровичъ Мозгалиновъ.

Служба телеграфа.

Управление:

Начальникъ телеграфа Инж. техн.
кол. асес. Ив. Николаев. Навроцкій.
Замѣстит. нач. телегр. Вакансія
Завѣд. сигнализ. и. д. Инжен. техн.
Ник. Виктор. Гончаровъ.
Старшій контр. механ. Вас. Ив. Ду-
бакинъ.
Оберъ-контр. времен. и. о. кон. мех.
инж.-электрикъ Викторъ Ардалионовичъ
Дракинъ.
Дѣлопроизвод. Владиславъ Иванов.
Лясковскій, двор.
Старшій счетоводъ Александръ Ми-
хайловичъ Лавровъ, двор.
Зав. техн. отд. Тим. Евдоким. Ще-
дельскій.
Зав. хоз. отд. Николай Петровичъ
Ямщиковъ.

Материальная служба.

Управление;

Начальникъ службы Петръ Григорь-
евичъ Ильинскій, инж.-техн. стат. сов.
Помощники начальника службы:
Инж. техн. Николай Михайловичъ
Хлѣбниковъ.
Михаилъ Васильевичъ Александро-
вичъ, двор.
Ревизоры:
1-го уч. Іосифъ Григ. Лапицкій.
2-го уч. Николай Ефимов. Громыко.
3-го Петръ Петровичъ Боборыкинъ.
4-го уч. Михаилъ Ивановичъ Пыт-
ковскій.
5-го уч. личн. поч. гражд. Алексан.
Іосифовичъ Кобякъ.
6-го уч. лич. почетн. гр. Конст. Григор.
Городинскій.

Дѣлопроизводители:

Пот. поч. гр. Васил. Аполонов. Ста-
ховскій.
Инж. тех. Мих. Ив. Чистяковъ.
Двор. Андрей Платонов. Нечволодовъ.
Сынъ личн. двор. Алекс. Александр.
Печеневъ.
Александръ Альбертов. Здрайковскій.

Агентъ по минер. топл. пот. почетн.
гражд. Сергѣй Степан. Найденовъ.
Счетоводство матеріальн. службы:
Бухгалтеръ Александръ Васильевичъ
Яскинъ, тит. сов.
Пом. бухгалтера Ник. Павл. Малкинъ.
Двор. Адамъ Бонифатьевъ Рынейскій.
Иванъ Антонов. Мураховскій.
Григорій Петровичъ Абрамовъ.
Двор. Генрихъ Іосифовичъ Завроцкій
Иванъ Александр. Главинскій.

Врачебная часть.

Управление:

Старш. врачъ Михаилъ Алексѣевичъ
Заусайловъ, докторъ медицины, стат. сов.
Больничный врачъ—Афиногенъ Ва-
сильевичъ Пирскій, докторъ медицины,
кол. сов
Санитарный врачъ Вакансія.
По глазнымъ болѣзнямъ—Ив. Мой-
сеевичъ Сивицкій, лѣкаръ.
Женщина-врачъ—Марія Николаевна
Иванова.

Врачи консулт.:

Аркадій Іосифовичъ Иносовъ, лѣкаръ.
Пантел. Петров. Зуйченко, лѣкаръ.
Провизоръ—Александръ Михайлов.
Соловьевъ, пот. поч. гражд.
Письмоводитель—Иванъ Федоровичъ
Ивановъ, кол. рег.
Завѣдывающій хозяйствомъ—Игнатій
Григорьевичъ Моравскій, кол. рег.

Служба сборовъ.

Управление:

Начальн. служ. личн. поч. гражд.
Петръ Герасимовичъ Лисякъ.
Помощн. начальн службы:
Пот. поч. гражд. Павелъ Николаевичъ
Богдановъ.
Личн. поч. гражд. Константинъ Але-
ксандровичъ Труфановъ.

Канцелярія:

Нач. канцеляріи тит. сов. Дмитрій
Дтитріевичъ Кононенко, двор.

Дѣлопроизводители:

Іустинъ Созонтовичъ Корчевскій.
Болеславъ Михайловичъ Ставинскій,
подпоруч. въ отст.
Леонидъ Троф. Добронравный.
Федоръ Вас. Черкасовъ.
Герасимъ Ивановичъ Галушка.
Зав. отд. по снабжен. станц. билет.
и бланками Григорій Павлов. Лузановъ.

Первое Учетно-разсчетное Отдѣленіе:
(прямое сообщеніе).

Начальн. отдѣл. Іосифъ Игнатьевичъ
Стефановичъ. двор.

Дѣлопроизводители:

Лич. поч. граж. Спиридонъ Ивановичъ
Катренко.

Тит. сов. Федоръ А-ровичъ. Вино-
градовъ.

Отто Петровичъ Идриксонъ.

Второе Учетно-разсчетное Отдѣленіе:
(мѣстное сообщеніе).

И. о. начальника отдѣла Федоръ
Феокистовичъ Ковриженныхъ.

Дѣлопроизводитель—Алексѣй Явле-
вичъ Киселевъ.

Николай Ник. Ацымовичъ.

Отдѣленіе акцептаціи счетовъ.

Начальн. отдѣл. кол. асес. Степанъ
Степановичъ Синеоковъ.

Дѣлопроизводитель Иванъ Петровичъ
Плауде.

Отдѣленіе пассажирско-багажное.

Ндчальникъ отдѣла Мойсей Василь-
евичъ Шаховскій, кол. секр.

Дѣлопроизводители:

Дмитрій Нилов. Кореневъ.

Алексѣй Дмитриевичъ Мироновъ.

Отдѣленіе претензій:

Начальникъ отд., Леонт. Конст. Зафи-
ропуло

Пом. нач. отд.—Вакансія.

Дѣлопр. Вл. Игн. Руткевичъ.

Отдѣленіе статистики:

Нач. отд. Ник. Петр. Стерлиговъ.

Пом. нач. отд. Антонъ Алексѣевичъ
Кузнецовъ.

Отдѣленіе счетоводства:

Начальникъ отд. Михаилъ Алексѣев.
Гридинъ, надв. сов.

Дѣлопроизводители:

Иванъ Константиновичъ Кулаковъ,
кол. секр.

Николай Александров. Пригодинскій.

Ив. Михайлов. Гривнинъ.

Коммерческій отдѣлъ.

Нач. ком. отд., Михаилъ Мартынов.
Курбатовъ, кол. секр.

Пом. нач. отд. Данилъ Алексѣевичъ
Москалино.

Коммерческіе агенты:

Викторъ Лукьяновичъ Загадовъ.

Петръ Іосифов. Зубченко-Денисенко.

Коммерческій ревиз. инстр. 35-го уч.
Валерій Антонов. Закржеевскій.

Дѣлопроизводство общее:

Дѣлопроизводитель Александръ Іоси-
фовичъ Недзвецкій, шт.-кап. запаса.

Дѣлопроизводство коммерческое:

Дѣлопроизвод. Константиъ Василье-
вичъ Николаевъ.

Дѣлопроизводство претензій:

Дѣлопроизвод. Николай Эдмундовичъ
Неднеръ.

Дѣлопроизводство заграничн. сообщеній:

Дѣлопроизводитель Валеріанъ Ивано-
вичъ Илличевскій.

Дѣлопроизвод. по заключ. договоровъ:

Дѣлопроизводитель Константинъ Вла-
димировичъ Котыревъ.

Комиссіонно-ссудное отдѣленіе.

Завѣд. отдѣл. губерн. секр. Николай
Александр. Тюнтинъ.

Бухгалтеръ—вакансія.

И. д. пом. бухгалтера Дан. Алексѣев.
Прокуянъ.

Дѣлопроизвод. Андр. Ив. Дербизовъ.

Екатеринославская городская станція.

Проспектъ, домъ Рагинскаго.

Завѣдующ. станціей Юлій Матвѣевичъ
Сокольникъ.

Кассиръ всѣхъ кассъ Александръ
Порфирьевичъ Яненко.

Передаточн. агентъ Георгій Деоми-
довичъ Чумаченко.

Смотр. зернохранилища: Фед. Митр.
Еремчукъ.

Матеріальные склады.

Главный складъ при ст. „Екатеринославъ“.

Юрисконсультская часть.

Юрисконсультъ Андрей Федор. Шка-
марда, присяжный повѣренный.

Михайлъ Михайлов. Старухинъ, прис.
повѣренный.

Помощники юрисконсульта:

Илларионъ Николаевичъ Майборода,
присяжный повѣренный.

Константинъ Николаевичъ Сабо, при-
сяжный повѣренный.

Владимиръ Николаевичъ Тимофеевъ,
присяжный повѣренный.

Михайлъ Михайловичъ Половъ, при-
сяжный повѣренный.

Иванъ Петровичъ Уманскій, помощ.
прис. повѣр.

Александръ Николаевичъ Влохинъ,
пом. прис. пов.

Леонидъ Ник. Тучанскій, пом. прис. повѣрен.

Дѣлопроизводитель Ксенофонтъ Семеновичъ Дудка.

Агенты по тарифнымъ дѣламъ.
Константинъ Юсиф. Сергунъ.
Вольдемаръ Германовичъ Фризенъ.

Главная бухгалтерія.

При управленіи.

Главный бухгалтеръ Вадимъ Николаевичъ Слободзинскій, кол. секр.

Помощники главн. бухгалтера:
Николай Ивановичъ Голубевъ.
Андрей Ивановичъ Кучеренко.

Старшіе счетоводы:

Николай Сергѣевичъ Мирошниченко.
Константинъ Николаевичъ Позументчиковъ.

Николай Дмитріев. Усенко.
Алексѣй Иванов. Сахаровъ.
Николай Григорьев. Шпаковский.
Иванъ Васильев. Пустовойтовъ.
Феодосій Андреевичъ Громаковъ.
Сергѣй Владимиров. Мартыновъ.

Мѣстный комитетъ пенсіонной кассы.

Зданіе при ст. „Екатеринославъ“.

Завѣд. дѣлами мѣстнаго комитета пенсіонной кассы Николай Степановичъ Кононенко.

Пом. завѣд. Андрей Александровичъ Фурманъ.

Старшій счетоводъ Иванъ Ивановичъ Тимофеевъ.

Редакція „Вѣстникъ Ек. ж. д.“.

Редакторъ Кир. Никол. Ванифатьевъ, инж.-техн., нач. дороги, дѣйствит. стат. совѣтникъ.

Помощникъ редактора Владимиръ Константиновичъ Фурманъ, ротм. запаса.

Секретарь Александръ Измайловичъ Лавровъ.

Училищный отдѣлъ.

Предсѣдатель комитета для завѣдыванія образовательными учрежденіями, дороги—Начальникъ дороги.

Ревизоръ образовательныхъ учр. Сергѣй Александровичъ Чернышевъ.

Завѣдующій дѣлопроизводствомъ по образовательнымъ учрежденіямъ Евген. Фед. Андріевскій.

Типо-Литографія.

(при Управленіи дор.)

Начальн. Юганъ Гансов. Раудсенъ.
Помощ. нач. Викторъ Михайловичъ Спиро.

Бухгалтеръ Николави Никнфоровичъ Павленко.

Зав. работами—Василій Федоровичъ Шимковъ.

Счетоводъ Петръ Петровичъ Старостинъ.

Складъ бланковъ:

Смотритель—Михаилъ Андріановичъ Гундаревъ.

Управленія ст. Екатеринославъ.

Сл. Движенія.

(4-е отдѣленіе).

Нач. отд.—над. сов. Евг. Теофилов. Смоленскій.

Ревизоры:

Константинъ Николаев. Пузиновскій, 16-го уч.

Вакансія 17-го уч.

Дѣлопроизводитель—Андрей Савельевичъ Галеть.

Завѣд. кондукт. бригадами—пор. зап. Валеріанъ Борисовичъ Барсовъ.

Нач. станціи—Петръ Варѣоломеевичъ Жаркевичъ.

Завѣдующій тов. станціей—Николай Фроловичъ Вздурскій.

Сл. телеграфа.

(6-й участокъ).

Контролеръ-механ. Иванъ Федосьев. Трухтинъ.

Зав. телеграфн. станц. Федоръ Иван. Сидоренко.

Надсмотрщики телеграфа:

Петръ Львовичъ Волобуевъ.

Павель Николаевичъ Никитинъ.

Александръ Георгіевичъ Краснобаевъ.

Власъ Викторовичъ Харченко.

Зиновій Ильичъ Балицкій.

Сл. Пути.

2-е отдѣленіе.

Нач. отд. Евгений Викторовичъ Абаза, над. сов., инж.-техн.

Письмоводитель—Іона Петр. Ганжа.

3-е отдѣленіе.

Нач. отд. Валентинъ Александровичъ Ереховичъ, надв. сов., инж. п. с.

Письмоводитель Василій Митрофановичъ Морозовскій.

8-й участокъ.

Нач. движ. Владимиръ Михайловичъ Добровольскій, надв. сов., инж. п. с.

Помощ. нач. уч.—Сергѣй Ивановичъ Тушинскій, тит. сов., инж. п. с.

Письмоводитель—Андрей Павловичъ Васильевъ.

Мостовой мастеръ Иванъ Даниловичъ Васильевъ.

Дорожный мастеръ Германъ Трофимовичъ Ажиппо.

Смотрители зданій—Григорій Гаврил. Ткаченко.

Як. Васильевичъ Вдовиченко.

Сл. Тяги.

Екатеринославскія мастерскія.

Нач. мастер.—Николай Яковлевичъ Гирскій, инж.-техн.

Пом. нач. маст.—кол. сек. Александръ Александровичъ Бейтлеръ, инж.-техн.

Инж. для технич. занятій—Николай Ивановичъ Семерниковъ, инж.-техн.

Механики:

Инж.-мех. Дм. Серг. Володинъ.

Георгій Георгиевичъ Бродскій, инж.-технологъ.

Михаилъ Никифоровичъ Годяевъ.

Андрей Михайловичъ Настенко.

И. д. инж.-мех. Ив. Вас. Панинъ.

Антонъ Эдмундовичъ Крачковичъ, инж.-техн.

Ив. Павловичъ Мартыновъ.

Иванъ Владимировичъ Крыжановскій.

Алексѣй Алексѣевичъ Максимовъ.

Губ. секр. Петръ Петровичъ Перепадичъ, инж.-техн.

Инж.-техн. Сергѣй Андр. Туницынъ.

Помощники механиковъ:

Иванъ Ив. Хохловъ.

Инж.-техн. Алексѣй Ив. Довженко.

Ипполитъ Станисл. Гришкевичъ.

Семень Николаевичъ Кеменовъ.

Инж.-техн. С. М. Семеновъ.

Егоръ Михайлов. Спиритоновъ.

Мих. Фед. Прокофьевъ, инж.-техн.

Василій А. Волчковъ.

Семень Ив. Маховъ.

Андрей Евстафьев. Кошкалда.

Фроль Ив. Пастуховъ.

Григорій А. Боблевичъ.

Монтеры электр. освѣщенія:

Кирилль Ивановичъ Суръ.

Сергѣй Родіоновичъ Чернета.

Бухгалтеръ—Александръ Ивановичъ Кабановъ.

Старшій счетоводъ Павелъ Вароолом. Козакевичъ.

Письмоводитель Андрей Алексѣевичъ Дѣдикъ.

Химическая лабораторія.

Зав. лабор. кол. асес. Іона Матвѣев. Засадкевичъ, инж.-техн.

Техники по испытанію матеріаловъ:

Глѣбъ Ив. Лукынченко.

Сергѣй Иван. Лукьяновичъ, инж.-тех.

Сергѣй Васильевичъ Морозовъ.

2-й уч. сл. Тяги:

Депо Екатеринославъ.

Нач. уч. кол. секр. Александръ Вас. Вороицовъ-Вельяминовъ, инж.-техн.

Старш. помощ. его:

Дмитрій Васильевичъ Нововъ, инж.-технологъ.

Николай Филипповичъ Мѣшалкинъ, инж.-техн.

Младшіе помощники:

Евлампій Трифоновичъ Ширяевъ.

Инж.-тех. Ив. Мих. Бержецкій.

Вагонный мастеръ Павелъ Алексѣев. Говоровъ.

Ревизоръ 1-го уч. инж.-мех. Василій Вас. Бекетовъ.

Ревизоръ 2-го уч. Василій Федоров. Кирста, инж.-техн.

Технический агентъ Николай Аркадьевичъ Ковалевскій.

Старшій счетоводъ Владимиръ Михайловичъ Нестеренко.

Сл. Матеріальная.

Ревизоры:

1-го уч. Іосифъ Григорьев. Лапицкій.

2-го уч. Николай Ефим. Громыко.

3-го уч. Петръ Петров. Боборыкинъ.

Екатеринославскій главный складъ:

Завѣд. складомъ А. Ив. Петровъ.

Сергѣй Михайловичъ Безручка.

Стар. счетоводъ Александръ Александровичъ Протопоповъ.

Екатеринославскій складъ топлива.

Смотритель склада Василій Григорьев. Гончаровъ.

Помощн. его

Матвѣй Ивановичъ Федоровъ.

Сл. Врачебная.

Участковые врачи:

Централ. участ. кол. асес. Наумъ Сергѣевичъ Ѳедотовъ, лѣкаръ.

Екатеринославскій уч. кол. асес. Марьянъ Ильичъ Березницкій.

Приднѣпр. уч.—Вячеславъ Васильевъ. Гончаровъ лѣкарь.

При мастерскихъ—Степанъ Петровъ. Филипповъ, лѣкарь.

Ссудо-сберег. Касса Ек. Жел. Дор.

(Зданіе Управленія Дор.)

Предсѣдатель—вакансія.

Члены Правленія:

Макаръ Герасимовичъ Пашневъ.

Федоръ Хрисофоновичъ Веверъ.

Антонъ Казимировичъ Жилевичъ.

Александръ Григорьевичъ Павловъ.

Владимиръ Васильевичъ Корчагинъ.

Члены ревизіонной комисіи:

Алексѣй Васильевичъ Лядовъ.

Павель Алексѣевичъ Кольченко.

Василій Яковлевичъ Румянцевъ.

Бухгалтеръ Яковъ Ивановичъ Шуйко.

Екатерининское жандармское полицейское управленіе желѣзныхъ дорогъ.

Провіантская ул. домъ № 10.

Начальникъ управленія полковникъ Александръ Дмитр. Фонъ-Гесбергъ.

Адъютантъ управленія ротм. Вильгельмъ Федоровичъ Левизъ-офъ Менаръ.

Начальники отдѣленій:

Екатеринославскаго—ротмистръ Владимиръ Иванов Равичъ Шт. кв. гор. Екатеринославъ.

Пом. нач. Екат. отдѣленія ротм. Николай Александровичъ Шпейеръ.

Долгинцевскаго—ротмистръ Антонъ Юліановичъ Карашевичъ, Шт. кв. ст. Долгинцево.

Гришинскаго—ротмистръ Яковъ Матвѣевичъ Лобачевъ, ст. Гришино.

И. д. Таганрогскаго—подполк. Яковъ Алексѣевичъ Тимофеевъ, Шт. кв. гор. Таганрогъ.

Маріупольскаго—ротмистръ Мих. Алексѣевъ. Зайцевъ, г. Маріуполь.

Кичкасскаго—ротмистръ Василій Львовичъ Бѣлоручевъ, шт. кв. гор. Александровскъ.

Бердянскаго—подполк. Бор. Алекс. Левенецъ, шт. кв. гор. Бердянскъ.

Попаснинская—ротмистръ Эдуардъ Леопольдовичъ Ловцевичъ, шт. кв. ст. Попасная.

Дебальцевскаго—ротмистръ Вадимъ Викторовичъ Варенцовъ, шт. кв. ст. Дебальцево.

Луганскаго—подполк. Алексѣй Марьяевъ. Смоленскій, шт. кв. г. Луганскъ.

Екатеринославское отдѣленіе Кіевскаго Округа Путей Сообщенія.

Дворцовая ул. № 24.

Инспект. судоход. р. Днѣпра и исп. об. начальн. Екатеринослав. отдѣл. надв. сов., инж. пут. сообщ., Николай Васильевичъ Терпуговъ.

И. д. бухгалт. канцел. отдѣл. (онъ же письмоводитель) Николай Владимировичъ Токаревъ, Архіерейскій пер. домъ № 1.

Помощникъ начальника Екатеринославскаго отдѣлен. по 1-му техн. уч.

Колеж. секр. Инженеръ Владимиръ Александровичъ Ливенъ. Жуковская ул. № 35.

Исп. об. помощн. нач. Екатеринославскаго отдѣленія по 2-му техн. уч. онъ же завѣд. землечерпательнымъ караваномъ днѣпровск. 1-й, стат. сов., инж. п. с., Владиславъ Антонов. Балинскій, въ г. Александровскъ.

Завѣдующій землечерпательнымъ караваномъ Днѣпровскій 3-й Инженеръ Марченко, г. Александр. Екатер. губ.

Завѣд. землечерпательнымъ караваномъ днѣпров. 4-й—ст. сов., инж. п. с. Станиславъ Викторовичъ Держановскій, Александровская ул.

Завѣд. землечерп. карав.

Днѣпровскій 8-й, инженеръ-строитель Леонидъ Ивановичъ Карлштейнъ, гор. Александровскъ Екатер. губ.

Завѣд. землечерп. карав.

Днѣпровскій 9-й, Инженеръ Хряковъ, г. Александровскъ, Екатер. губ.

Завѣдыв. землечерпательнымъ караваномъ Южно-бугскій 1-й—колеж. асес. инжен. п. с., Леонидъ Павловъ. Грузинцевъ, въ гор. Николаевъ.

Старшіе помощ. инспект. судоход.

По 1-му инспекц. участку Иванъ Александров. Павлинскій, Столыпинская ул. № 15.

По 2-му уч. Надворн. Совѣт. Сергѣй Михайловичъ Добровольскій, въ с. Лоцманской Каменкѣ.

Младшіе пом. инсп. судоход.

По 3-му уч.—вакансія.

По 4-му исп. уч. колеж. ассесоръ Мемноновъ, въ Херсонѣ.

Начальникъ 1-й (Кременчугской) судоходной дистан. кол. совѣт. Александръ Павлов. Пославскій, въ г. Кременчугъ.

Тоже 2-й (Екатер.) судох. дистан. Алексѣй Федоров. Ивановъ, Новосельная, 36.

Тоже 3-й (Александр) судох. дистан. кол. асесоръ Иванъ Павлов. Чудаковъ. въ г. Александровскѣ.

Тоже 4-й (Херсонской) судох. дист. титул. сов. Бронвальдъ, въ г. Херсонѣ.

Тоже 5-й (Николаевской) судоходной дистанція кол. ас. Владиславъ Михайлов. Карась, г. Николаевъ.

Командиры казенныхъ пароходовъ:
Парохода „Могилевъ“ Николай Афанасьевичъ Воронижевскій, г. Екатеринославъ, Проспектъ № 112.

Парохода „Херсонъ“ губернский секретарь Петръ Васильев. Чайка, гор. Александровскъ, Екат. губ.

Парохода „Никополь“ губернский секретарь А. Голопай, г. Херсонъ.

Парохода „Бериславъ“ г. Морковский г. Александровскъ, Екатер. губ.

Р о с п и с а н і е.

О-ва Пароходства по Днѣпру и его притокамъ и 2)ое Пар. О-во по Днѣпру и его притокамъ.

Пароходства содержатъ почт.-пас. рейсы по сл. линиямъ:

Кіево-Екатеринославская.

Ежедневно. Изъ Кіева въ 8¹/₂ ч. ут. и въ 5 ч. веч.

Изъ Екатеринослава: въ 5 ч. у. и 5 ч. веч.

Кіево-Гомельская.

Ежедн. Изъ К-ва въ 2 ч. попол. Изъ Гомеля: въ 1¹/₂ ч. пополудни.

Кіево-Черниговская.

Ежедневно. Изъ Кіева: въ 5 ч. в. Изъ Чернигова: въ 7 ч. веч.

Кіево-Пинская.

Изъ Кіева: по воскр. понедѣльн., сред. и пятницамъ въ 10 ч. утра.

Изъ Пинска: по понед. средамъ четв. и субботамъ въ 8 ч. утра.

Кіево-Чернобыльская.

Ежедневно. Изъ Кіева: въ 6 ч. в. Изъ Черноб. въ 8 ч. утра.

Кіево-Могилевская.

Изъ Кіева: по пон., ср. и пятн. въ 2 ч. дня.

Изъ Могилева: по воскр. вторн. и пятн. въ 6 ч. утра.

Могилево-Оршанская.

Ежедневно.

Гомельская-Вѣтковская.

Ежедневно.

Указатель

стоимости проѣзда пассажировъ и проѣзда багажа отъ ст. Екатеринославъ до главнѣйшихъ городовъ Имперіи и нѣкоторыхъ станцій, непрерывно между собой связанныхъ рельсовымъ путемъ.

Станціи	Дорога назначен.	Передачочныя станціи (направленіе)	Расстояніе	СТОИМОСТЬ						
				I клас.		II клас.		III клас.	Багажъ за 10 ф. въ к.	
				р.	к.	р.	к.			
Александровск.	Южн. . .	Синельниково . . .	126	4	73	2	84	1	89	7.25
Архангел. . .	М.-Я.-Арх.	Син., Курскъ, Москва, Ярославъ . . .	2076	34	50	20	70	13	80	89.25
Баку . . .	Закавк. . .	Ростовъ, Баладж. . .	1713	30	50	18	30	12	20	77.25
Балашевъ . . .	Р.-Урал . .	Син., Лоз., Кур., Вор., Козл.	1175	24	00	14	40	9	60	57.75
Балта . . .	Ю.-Зап. . .	Долинская, Елисав. . .	595	16	00	9	60	6	40	33.75
Батраки . . .	Сыз.-Вяз. .	Син., Харьк., Балаш. Пенза	1625	29	50	17	70	11	80	74.25
Батумъ . . .	Закавк. . .	Ростовъ, Баладжары . .	2528	39	50	27	70	15	80	104.25
Бахмутъ . . .	Южн. . .	Син., Лозов., Крамат. . .	303	10	15	6	10	4	05	17.25
Бердичевъ . . .	Ю.-Зап. . .	Долинск., Знам., Фаст. Корыст., Казат.	694	17	50	10	50	7	00	38.25
Бобрыйскъ . . .	Л.-Ром. . .	Син., Лоз., Мерефа, Ворожба, Бахмачъ . . .	414	12	50	7	50	5	00	23.25
Борисовъ . . .	М.-Брест. . .	Пят., Корыст., Ромны . .	1057	22	50	13	50	9	00	53.25
Борисогл. . .	Ю.-Вос. . .	Синел., Харьк., Лиски . .	864	20	00	12	00	8	00	45.75
Брестъ . . .	Ю.-Зап. . .	Долин., Знам., Фаст. Казатинъ, Здолб.	1282	25	50	15	30	10	20	62.25
Брянскъ . . .	Р.-Орл. . .	„ Курскъ, Орель	783	19	00	11	40	7	60	42.75
Бузулукъ . . .	С.-Злат. . .	„ Харьк., Балаш. Пенза, Батраки	1712	30	50	18	30	12	20	77.25
Варшава . . .	Прив. . .	Пятих., Корыст., Знам. Фаст., Брестъ	1245	25	05	15	00	10	00	60.75
„ . . .	„ . . .	Син., Харьк., Ворож., Бахм., Гомель, Бр.	1504	28	00	16	80	11	20	69.75
„ . . .	„ . . .	Долин., Елисав., Жмер. Ковель	1562	29	00	17	40	11	60	72.75
„ . . .	„ . . .	Син., Харьк., Ворон., Кіевъ, Брестъ	1611	29	50	17	70	11	80	74.25
Варшава . . .	Прив. . .	Синел., Курскъ, Орель, Смол., Брестъ	1851	32	00	19	20	12	80	81.75
Вержбол. . . .	Сѣв. Зап. . .	Пятих., Корыст., Ромны . .	1338	26	00	15	60	10	40	63.75
Вильна	С.-П.-В. . .	Син., Лоз., Вор., Бахм., Вилейка	1236	25	00	15	00	10	00	60.75
Витебскъ . . .	Р.-Орл. . .	Син., Лоз., Кур., Орл. . . .	1146	23	50	14	10	9	40	56.25
Владикав. . . .	Владик. . .	Харцызскъ, Ростовъ	1130	23	50	14	10	9	40	56.25
Владиміръ . . .	М.-Ник. . .	Синел., Лозов., Курскъ, Москва	1197	24	50	14	70	9	80	59.25
Вологда	М.-Я.-А. . .	Синел., Курск., Моск., Ярославъ	1481	28	00	16	80	11	20	69.75
Воронежъ . . .	Ю.-Вост. . .	Син., Харьк., Лиски	722	18	00	10	80	7	20	39.75
Вязьма	С.-Вяз. . .	Син., Лозов., Курскъ, Тула	1112	23	50	14	10	9	40	56.25
Гатчина	Б. и П. Р. .	Син., Кур., Тула, Моск., Тосно	1623	29	50	17	70	11	80	74.25
Гомель	Л.-Ром. . .	Пят., Корыст., Ромны	697	17	50	10	50	7	00	38.25
Граница	С.-П.-В. . .	Долин., Знам., Фаст., Казатинъ	1511	28	50	17	10	11	40	71.25
Гродно	С.-П.-В. . .	Пят., Корыст., Знам., Фаст., Бѣл.	1251	25	00	15	00	10	00	60.75
Грозный	Владик. . .	Ростовъ	1212	24	50	14	70	9	80	59.25
Двинскъ	„ . . .	Лозов., Мерефа, Бахм., Мянскъ, Вилейка	1389	26	50	15	90	10	60	65.25

Станціи	Дорога назначен.	Передаточныя станціи (направленіе)	Расстояніе	СТОИМОСТЬ					
				I клас.		II клас.		III клас.	Багажъ за 10 ф. въ к.
				Р.	К.	Р.	К.		
Екатеринб. I.	Пермь	Синельниково, Харьковъ, Бал. ш., Пенза, Батраки, Челябинскъ	2722	41 50	24 90	16 60	110 25		
Екатерин.	Владик.	Харцызскъ, Ростовъ	777	18 50	11 10	7 40	41.25		
Елецъ	Ю.-Вост.	Синельн., Лозовая, Кур., Кастро	769	18 50	11 10	7 40	41.25		
Елисавет.	Х.-Ник.	Пятих., Корыст.	261	8 53	5 12	3 41	15.01		
Желѣзнов.	Владик.	Харцызскъ, Ростовъ	963	21 50	12 90	8 60	50.25		
Златоустъ	С.-Злат.	Синельниково, Харьковъ, Балаш., Пенза, Батраки	2341	37 50	22 50	15 00	98.25		
Казань	М.-Каз.	Синельниково, Харьковъ, Балаш., Пенза	1717	30 50	18 30	12 20	77.25		
Калуга	С.-Вяз.	Син., Лоз., Кур., Тула	958	21 50	12 90	8 60	50.25		
Камыш.	Ряз.-Ур.	Син., Харьк., Балаш.	1166	24 00	14 40	9 60	57.25		
Карсъ	Закавк.	Ростовъ, Баладжары	2480	39 00	23 40	15 60	102.75		
Кіевъ	Ю.-З.-ж. д.	Долинск., Знамен., Фаст.	550	15 00	9 00	6 00	30.75		
Козловъ	Ю.-Вост.	Синельниково, Харьковъ, Лиски	890	20 50	12 30	8 20	47.25		
Кострома	М. Яр.	Син., Лоз., Курскъ, Моск., Пятихатка, Корыстовка	1375	26 50	15 90	10 60	65.25		
Кременч.	Южн.	Синельниково, Лозовая	239	7 98	4 79	3 19	13.75		
Курскъ	Южн.	Синельниково, Лозовая	514	14 50	8 70	5 80	29.25		
Кутайсъ	Закавк.	Ростовъ, Баладжары	2408	38 00	22 80	15 20	99.75		
Либава	Л.-Ром.	Пятих., Корыст., Ромн.	1518	28 50	17 10	11 40	71.25		
Ливны	Ю.-Вос.	Синел. Курс. Марм.	681	17 50	10 50	7 00	38.25		
Липецкъ		Лозов., Харьк., Курскъ, Ворон., Устюгъ	900	20 50	12 30	8 20	47.25		
Лисичанскъ	Екатер.	Синельник. Лозовая	376	12 00	7 20	4 80	21.75		
Лодзь	Лодзин.	Пятих., Кор., Знамен., Ков., Ив.	1370	26 50	15 90	10 60	65.25		
"	"	Пятих., Кор., Знамен., Брестъ Варшава	1381	26 50	15 90	10 60	65.25		
"	"	Син., Хар., Бор., Кіевъ, Брестъ, Варшава	1745	31 00	18 60	12 40	78.70		
Лозовая	Южн.	Синельниково	146	5 48	3 29	2 19	8 40		
Мелитоп.	Южн.	"	231	7 78	4 67	3 11	13.29		
Минер. воды	Владик.	Харцызскъ, Ростовъ	944	21 00	12 60	8 40	48 75		
Минскъ	Либ.-Ром.	Пятих., Корыст., Ромн.	978	21 50	12 90	8 60	50.25		
Митава	Р.-Орл.	"	1520	28 50	17 10	11 40	71.25		
Могилевъ	Ю.-Зап.	" Кор., Зн., Шпола	764	18 50	11 10	7 40	41.25		
Москва	М.-Кур.	Синельн., Лоз., Курскъ	1016	22 00	13 20	8 80	51.75		
Москва	М. К.	Син., Харьковъ, Лиски, Козл., Ряз.	1275	25 50	15 30	10 20	62.25		
Муромъ	Муром.	Синел., Курскъ, Москва, Бал. и Ковровъ	1363	26 50	15 90	10 60	65.25		
Нарва	П.-Риж.	Синел., Курскъ, Москва, Тосно	1725	30 50	18 30	12 20	77.25		
Нахичевань	Ю.-Вост.	Харцызскъ, Ростовъ	487	14 00	8 40	5 60	27.75		
Миж. Новг.	М. Ниж.	Синел., Курскъ, Москва	1435	27 50	16 50	11 00	68.25		
Новгородъ	Новг.	Синел., Курскъ, Москва, Вологое	1581	29 00	17 40	11 60	72 75		
Миколаевъ	Южн.	Долинская	370	11 40	6 85	4 55	20 25		
Новорос.	Владик.	Харцызскъ, Ростовъ	902	20 50	12 30	8 20	47.25		
Новочерк.	Ю.-Восточ.	"	526	17 50	8 70	5 80	29.25		
Нѣжинъ	М.-К.-В.	Син., Лоз., Мер., Вор.	649	16 50	9 90	6 60	35 25		
Одесса гл.	Ю.-Зап.	Пят., Кор. ст., Ел. Бирз.	707	17 50	10 50	7 00	38.25		
Орель	М.-Кур.	Син. Лозовая, Курскъ	658	17 00	10 20	6 80	36.75		
Оренбургъ	С.-Злат.	Син., Харьковъ, Балаш., Пенза, Батр.	1941	33 00	19 80	13 20	84 75		
Орша	М.-Бр.	Син., Лоз., Кур., Орел., Смоленскъ	1131	23 50	14 10	9 40	56.25		
Павлоградъ	Южн.	Синельниково	90	3 38	2 03	1 35	5 18		
Пенза	С.-Вяз.	Син., Лоз., Курс., Вор.	1377	26 50	15 90	10 60	65.25		
Петровскъ	Владик.	Харцызскъ, Ростовъ	1357	26 50	15 90	10 60	65.25		
Пинскъ	Полѣвск.	Пятих., Кор., Знам.	1040	22 50	13 50	9 00	53.25		

Станціи	Дорога назначен.	Передаточныя станціи (направленіе)	Расстояніе	СТОИМОСТЬ						
				I клас.		II клас.		III клас.		Багажъ за 10 ф. въ к.
				Р.	К.	Р.	К.	Р.	К.	
Плоцкъ . . .	Р.-Орл.	Син., Лоз., Кур., Орел., Витебскъ . . .	1239	25 00	15 00	10 00	60.75			
Полтава . . .	Южн.	Син., Лоз., Мерефа . . .	311	10 15	6 10	4 05	17.25			
Поневѣжъ . . .	Л.-Ром.	Пят., Корыст., Ромны . . .	1390	26 50	15 90	60 60	65.25			
Прага . . .	Прив.	Пятих., Кор., Ковель . . .	1246	25 00	15 00	10 00	5.00			
Псковъ . . .	С.-П.-В.	Пятих., Кор., Ромны, Вилейка . . .	1544	28 50	17 10	11 40	71.25			
Пятигорскъ . . .	Владик.	Харцызскъ, Ростовъ . . .	969	21 50	12 90	8 60	50.25			
Ревель . . .	Б. и П. Р.	Синел., Курскъ, Москва, Тосно . . .	1922	33 00	19 80	13 20	85.25			
Ржевъ . . .	Р.-Вяз.	Синел., Курскъ, Тула, Вязьма . . .	1228	24 50	14 70	9 80	59.25			
Рига I . . .	Р.-Орл. . . и Р. Бал.	Син., Лоз., Мереф., Вор., Бахм., Вил. . .	1589	29 00	17 40	11 60	72.25			
Ровно . . .	Ю. Зап.	Пятих., Кор., Знам. . .	803	19 00	11 40	7 60	42.75			
Ромны . . .	Южн.	Долинская . . .	595	16 00	9 60	6 40	33.75			
Ростовъ . . .	М.-Яр . . .	Син., Курскъ, Москва . . .	1237	25 0	15 00	10 00	60.75			
Ростовъ . . .	Екатерин.	Харцызскъ . . .	478	14 00	8 40	5 60	27.75			
Рыбинск. в. . .	М. Я. Ар.	Синел., Курскъ, Москва, Ярославль . . .	1367	26 50	15 90	10 60	62.25			
Рязань . . .	Р.-Урал.	Син., Курскъ, Елецъ . . .	1087	23 00	13 80	9 20	54.75			
Самара . . .	С.-Злат.	Сия., Харьк., Балаш., Пенза, Батр. . .	1550	28 50	17 10	11 40	71.25			
Саратовъ . . .	Р.-Урал.	Син., Харьк., Балаш. . .	1216	24 50	14 70	9 80	59.25			
С.-Петербур.	Никол.	Син., Курскъ, Москва . . .	1226	24 50	14 70	9 80	59.25			
Севастоп.	Южн.	Сипельниково . . .	532	15 00	9 00	6 00	30.75			
Симфероп.	Южн.	Сицельниково . . .	460	13 50	8 10	5 40	26.25			
Смоленскъ . . .	Р.-Орл. . .	Син., Курскъ, Орель . . .	1019	22 00	13 20	8 80	51.75			
Сосновицы . . .	Б.-Вѣн.	Пятих., Кор., Знам., Фаст., Ков. . .	1431	27 50	16 50	11 00	68.25			
" . . .	Прив . . .	Долин., Знам., Фаст., Ковель . . .	1515	28 50	17 10	11 40	71.25			
Сумы . . .	Южн.	Синельн., Мерефа . . .	438	13 00	7 80	5 20	24.75			
Сызрань . . .		Лозов., Харьк., Курскъ, Вор., Козловъ, Пенза . . .	1611	29 50	17 70	11 80	74.25			
Тамбовъ . . .	Ряз.-Ур.	Синельн., Хар., Лиски, Козловъ . . .	958	21 50	12 90	8 60	50.25			
Тверь . . .	Никол.	Син., Курск., Москва . . .	1178	24 00	14 40	9 60	57.75			
Тифлисъ . . .	Закавк.	Ростовъ Баладжары . . .	2201	36 00	21 60	14 40	93.75			
Торжокъ . . .	Никол.	Син., Курск., Москва . . .	1249	25 00	15 00	10 00	60.75			
Тула . . .	М.-Кур.	Синельн., Лоз., Курскъ . . .	835	15 00	9 00	6 00	30.75			
Уфа . . .	С.-Злат.	Синельн., Харьк., Балаш., Пенза, Батраки . . .	2041	34 00	20 40	13 60	87.75			
Харьковъ . . .	Южн.	Синельн., Лозовая . . .	285	9 13	5 48	3 65	16.39			
Царицынъ . . .	Ю.-Вос.	Харцел., Звѣр., Кривол. . .	870	20 00	12 00	8 00	45.75			
" . . .	Влад.	Харцызскъ, Ростовъ . . .	1151	24 00	14 40	9 60	57.75			
Челябинскъ . . .	С. Злат.	Син., Харьк., Балаш., Пенза, Батраки . . .	2491	39 00	23 40	15 60	102.75			
Ченстоховъ . . .	Б.-Вѣн.	Пятих., Корыст., Знам., Фаст., Ков. . .	1462	27 50	16 50	11 00	68.25			
Черниговъ . . .	К.-Вор.	Пятих., Кор., Ромод. . .	613	16 00	9 60	6 40	33.75			
Шуя . . .	М.-Я.-А.	Син., Курскъ, Москва, Новики . . .	1299	25 50	15 30	10 20	62.25			
Ярославль . . .	М.-Яр. . .	Син., Курскъ, Москва . . .	1289	25 50	15 30	10 20	63.25			
Феодосія . . .	Южн.	Синельниково, Джанкой . . .	483	14 00	8 40	5 60	27.75			
Международное сообщеніе.										
ПАРИЖЪ скор. поѣздъ . . .			—	96 00	59 90	—				
" пасс. " . . .			—	—	—	33 70				
БЕРЛИНЪ скор. " . . .			—	49 20	32 50	—				
" пасс. " . . .			—	—	—	17 15				
ВЪНА скор. " . . .			—	61 00	38 25	—				
" пасс. " . . .			—	—	—	18 85				

Медицинскій Отдѣль.

Врачебное отдѣленіе Губернскаго Правленія.

(Смотр. Учрежд. Минист. Вн. Дѣль).

Екатеринославская Губернская Земская Больница

Соборная площадь.

Старшій врачъ Викторъ Викторовичъ Крумбмиллеръ.

Меркуловъ Александръ Николаевичъ

Ординаторы:

Кол. совѣтн. д-ръ мед. Лукьянъ Ипполитовъ Хростовскій, Новодворянская, соб. д.

Кол. сов. Павелъ Ѳаддеев. Моргуновъ, Проспектъ д. Петрова.

Коллеж. ассес. Мих. Акимов. Дурилинъ, Крутогорная, с. д.

Тит. сов. Алексѣй Карпов. Носковъ, Проспектъ, 14.

Прозекторъ Юлій Марков. Кернеръ, Казачья, 25.

Врачъ Давидъ Александровичъ Синайскій, Клубная, 9.

Врачъ Михаилъ Иван. Лукьянченко, Лагерная ул., д. Медяника.

Аркадій Юсифов. Иносовъ, Полицейская. 16.

Вартминскій Анатолій Евгеньевичъ Завѣдующій прививочн. отдѣленіемъ.

Жениц. вр. Наталія Семеновна Щеголева.

Врачъ Станиславъ Юльевичъ Качковскій, Александровская, 1.

Ординат. псих. Борисъ Ильичъ Очанъ.

Консультанты Губ. Земск. больницы Алексѣй Николаев. Лихачевъ.

Пантелеймонъ Петровичъ Зуйченко.

Провизоръ аптеки Михаилъ Владимировичъ Полумордвиновъ, Екатер. Губ. Земск. Больница.

Бухгалтеръ губ. секрет. Эдвардъ Карлов. Дрейманъ.

Письмоводит. дворянинъ Александръ Климентьевичъ Жуковскій, Артиллерійская пл. д. Бурлакова.

Экономъ Вас. Порф. Семесенко.

Екатеринославская Городская Александровская больница.

Архіерейская площ. соб. домъ.

Время занятій со 8¹/₂ часовъ утра (пріемъ во всякое время специальныхъ больныхъ). Часы пріема съ 9 час. утра до 1 ч. дня. Амбулаторный пріемъ въ Городской Александровской Больницѣ.

По глазнымъ болѣзнямъ ежедн. кромѣ субботы отъ 9 до 12.

1) по внутреннимъ болѣзнямъ ежедневно, кромѣ воскресныхъ дней отъ 9—12 час. дня, 2) по хирургическимъ, кожнымъ и венерическимъ—по вторникамъ, четвергамъ и субботамъ отъ 9—12 час. 3) по женскимъ болѣзнямъ и акушерству по средамъ и субботамъ отъ 9 ч. утра до 12 ч. дня.

Попечитель дворянинъ Николай Павловичъ Волоцкій, Успенская площадь, соб. домъ.

Старшій врачъ кол. совѣт. Михаилъ Николаевичъ Вуичъ, Городская больница.

Ординаторы:

Яковъ Мойсеевичъ Должанскій, Казачья ул., д. Липавскаго.

Петръ Алексѣевичъ Сидоровъ.

К. С. Серебрякова, Новодворянская, № 7.

Алексѣй Степановичъ Сякорскій, уг. Казачьей и Казанской, д. Немировскаго.

Бор. Ник. Михайловъ, Казачья, домъ Тайцлина.

Амбулат. врачъ: Салтыковъ.

Смотритель Ник. Ѳеод. Яковцевъ, городская больница.

Фельдшера:

В. А. Пасѣчникъ, при больницѣ.

Василій Ивановичъ Шульгинъ, городская больница.

Петръ Лавр. Гиря, городская больница.

Яковъ Игнатьевичъ Негроровъ, городская больница.

В. П. Шляхтинъ, город. больница.

Т. Е. Топка, 4 манд. сп. д. Нецадинова.

Фельдшерицы:

Елена Станиславовна Кайшо, городская больница.

Софья Григорьевна Курилахъ, городская больница.

Александра Ивановна Негрובה, городская больница.

А. О. Ильина, при больницѣ.

Городская лѣчебница имени И. В. Лешко-Попеля.

Сѣнная площадь.

Врачъ Л. А. Бабынинъ.

Фельдшеръ И. Е. Ткаченко.

Городская лѣчебница на Александро-Невской площ. д-ра Ловягина.

Врачъ Яковъ Яковлевичъ Эзау.

Фельдшеръ Шаповаловъ.

Городская лѣчебница.

Петербургская улица.

Врачъ Е. О. Мордовскій.

Фельдшеръ В. К. Бухель.

Городская лѣчебница.

Гоголевская улица.

Врачъ Р. Ю. Веберъ, Просп., соб. домъ.

Фельдшеръ Купченко.

Екатеринославская Еврейская больница.

Уг. Пороховой и Филосовской ул., с. д.

Пріемъ приходящихъ больныхъ по внутреннимъ болѣзнямъ происходитъ ежедневно отъ 9—11 ч. утра, кромѣ субботы, по пятницамъ отъ 10—12 час. утра производится прививка предохранительной оспы.

Пріемъ приходящихъ больныхъ и перевязка ихъ производится по воскресеньямъ, вторникамъ и четвергамъ отъ 9—11 час. утра. По глазнымъ болѣзнямъ пріемъ производится по воскресеньямъ, вторникамъ, средамъ, четвергамъ и пятницамъ отъ 12—2 часовъ утра.

Составъ больничнаго совѣта:

Предсѣдатель совѣта, членъ город. управы Петръ Филипповичъ Волковъ.

Попечители:

С. I. Добкинъ.

I. E. Кофманъ.

В. М. Геръ.

Врачебный персоналъ:

Старшій врачъ Григорій Сергѣевичъ Пудеръ, при больницѣ.

Ординаторъ-хирургъ Г. И. Брейтманъ, Проспектъ, д. Делимарской.

Ординаторы:

Завѣд. хирург. отд. Брейтманъ.

Завѣд. общ. амбул. Емельянъ Марковичъ Кранцфельдъ, Философская, 54.

Завѣд. инфекціон. отдѣлен. Юсифъ Марковичъ Розенгартъ.

Завѣд. мужск. терапевт. отд. Старш. врачъ Г. С. Пудеръ.

Зав. глазн. отдѣл. А. Л. Фельдманъ.

Бухгалтеръ Мойсей Наумовичъ Зеленскій, Александровская ул., д. Когона.

Смотритель Майоръ Абрамовичъ Непомняцій.

Фельдшера:

Мужск. терапевт.—Подольскій.

Хирург. отд.—

Инфекц. отд.—Рѣзникова.

Помощ.—Подуровскіе В. и И.

Женск. отдѣл.—Басалоничъ.

Амбулаторн. отдѣл.—ваканскія.

Женск. терапев.—Васкаловичъ.

Верхинъ.

Зав. аптек.—М. А. Шнирманъ.

Больница, амбулаторія и аптека Екатерининской желѣзнодорожной на ст. „Екатеринославъ.“

Больничныи скверъ, близъ вокзала на углу Екатерин. Проспекта и Озерной пл.

Пріемъ приходящихъ больныхъ отъ 10 час. утра до 2 час. дня (по Петербургскому времени) за исключеніемъ дней неприсутственныхъ.

Отпускъ лѣкарствъ изъ аптеки производится круглыя сутки не исключая и дней неприсутственныхъ. Больница имѣетъ отдѣленія: для хирургическихъ, терапевтическихъ и заразныхъ больныхъ, всего на 107 кроватей.

Желѣзнодорожной больницей, амбулаторіей и аптекой могутъ пользоваться лишь служащіе Екатерининской жел. дор. и ихъ семейства, а также пострадавшіе отъ несчастныхъ случаевъ и пассажиры.

Старшій врачъ—статскій совѣтникъ Михаилъ Алексѣевичъ Заусайловъ, Пушкинскій проспектъ, с. д.

Врачъ больничный—кол. совѣтникъ
Аѳиногенъ Васильевичъ Пирскій, Тихая,
соб. домъ.

Марья Николаевна Иванова, Полевая.

Врачъ Екатеринославскаго участка,
Екатерининской жел. дор.—кол. асес.
Марьянъ Ильичъ Березницкій, домъ
Управленія Екатерињинской жел. дор.,
№ 2-й, близъ вокзала.

Врачъ центрального участка—кол.
ассессоръ Наумъ Сергѣевичъ Федотовъ,
Садовая 17.

Врачъ приднѣпровскаго участка—
Екатерининской жел. дор., Вячеславъ
Васильевичъ Гончаровъ, Потемкин. 10.

Врачъ Екатеринославскихъ мастер-
скихъ Стефанъ Петровичъ Филипповъ,
Нагорная 5.

Завѣдующій аптечн. складомъ—пров.
Александръ Михайловичъ Соловьевъ.

Завѣд. аптекой—аптекарскаго помощн
Николай Ильичъ Лапко.

Фармацевты:

Вал. Ник. Праведниковъ.

Влад. Пар. Магеровскій.

Михаиль Алек. Любимовъ.

Фельдшеръ хирург. отдѣл.—Михаиль
Иванов. Свириденко.

Фельдшера заразныхъ отдѣл.:

Алексѣй Павловичъ Энгельгартъ, при
больницѣ.

Петръ Григорьевичъ Журавскій.

Фельдшеръ при амбулат.—Евстафій
Ивановичъ Туникъ, Крутогорная улица,
соб. домъ 17.

Фельдшера аптечные:

Игнатій Ивановичъ Селевичъ, Воскре-
сенская, д. Эля.

Василій Максимовичъ Куриলেখъ, зд.
гор. больницы.

Марія Васильевна Титова.

Акушерка-фельдшерица, жена потом.
почетн. гражданина Марія Прохорова
Виноградова, при больницѣ.

Фельдшеръ линейный (околоточный)
Михаиль Кузьмичъ Абраменко, Фабрич-
ная, соб. домъ.

Участковая акушерка—Вѣра Соломо-
новна Иванова, Казачья, д. „Педо“.

Глазной врачъ—Петръ Мойсеевичъ
Сивицкій.

Спеціально по ушнымъ, горловымъ и
носовымъ болѣзнямъ—врачъ Пантелей-
монъ Петровичъ Зуйченко.

По нервнымъ болѣзнямъ—Аркадій Юси-
фовичъ Иносовъ, Первозвановская 8.

Фабрично-заводская больница.

Провіантская 16..

Часы приѣма въ больницѣ входящихъ
больныхъ.

По внутреннимъ болѣзнямъ:

Старшій врачъ Богорадъ, отъ 8 до
9 час. утра.

Д-ръ Мочанъ—ежедневно, отъ 8-ми
до 10-ти час. утра, кромѣ воскресныхъ
и праздничныхъ дней.

По глазнымъ болѣзнямъ:

Сивицкій—по вторникамъ, четвергамъ,
и субботамъ отъ 1½ до 2½ час. дня.

По нервнымъ бол.—д-ръ Альтшулеръ.

По кожн., мочеп. и венерич. бол.—
д-ръ А. О. Браунъ, по средамъ и суб-
ботамъ отъ 1 до 2 час. дня.

По зубнымъ болѣзн.—зубной врачъ
Вульфъ, ежедневно отъ 12 до 3 час.

Часы приѣма врачей у себя на дому

членовъ профессиональных обществъ.

По наружн. и хирург. болѣзнямъ—
д-ръ А. В. Богорадъ, Троицкой ул. 7,
отъ 10 до 12 час. утра и отъ 4 до 7
час. вечера.

По глазнымъ болѣзн.—д-ръ Сивицкій,
Александровская 10, отъ 3 до 5 час.
вечера.

По нервнымъ бол.—д-ръ Альтшулеръ.

По мочепол., кожн. и венерич. бол.
—д-ръ А. О. Браунъ, Проспектъ, домъ
Розенберга, ряд. съ окружнымъ судомъ
отъ 8 до 12 час. и отъ 5 до 8 часовъ
вечера—женщинъ отъ 4 до 6 ч. вечера.

Выдача лѣкарствъ изъ аптеки боль-
ницы производится ежедневно съ 8 час.
утра до 3 час. дня и съ 6 ч. до 7 час.
вечера. Съ надписью „экстренно“, во
всякое время.

Посѣщеніе коечныхъ больныхъ до-
пускается съ 2 до 5 час. вечера.

Безъ представленія удостовѣренія
предпріятій или профессиональных союзовъ,
медицинская помощь не оказывается.

Хирургическая и глазная лѣчеб-
ница съ постоянными кроватями
врачей Эзау и Вебера.

Уголь Петербургской и Фабричной ул.
Телефонъ № 379.

Глазн.—Эзау Э. Э., отъ 2—3 час. и
отъ 5—7 ч. вечера.

С. Л. Сотникъ — зубная болѣзня,
принимаетъ отъ 8—12 час. и отъ 3—6
час. вечера.

Р. Ю. Веберъ, хирург., мочепол.
принимаетъ отъ 12—1 час. дня.

В. Н. Вуичъ, по женск. болѣзнямъ
отъ 1—2 час. дня.

Кабинеты — рентгеновскихъ лучей,
механико-терапевтич. аппаратовъ.

Плата за совѣтъ 50 коп.

Плата за операцию—по соглашенію.

Лѣчебница д-ра Должанскаго.

Уг. Казанской и Казачьей ул.

Съ постоянными кроватями для хирург.
больныхъ.

Хирургическія болѣзни—д-ръ Я. М.
Должанскій отъ 4—5.

Химико-бактеріологич. изслѣдованія
Ф. А. Корольчукъ отъ 1—2.

Плата за совѣтъ 50 коп.

Консилиумъ—3 р. плата за операцию
по соглашанію.

Зубныя болѣзни отъ 9 ч.

Завѣд. зубной врачъ И. В. Витлинъ.

Ю. Б. Самбуръ 10—2 и 4—7.

Плата за совѣтъ 30 к.

Приемъ стационарныхъ больныхъ во
всякое время.

При лѣчебницѣ открыты слѣдующія
отдѣленія:

1. Кабинетъ для изслѣдованія и лѣ-
ченія рентгеновскими лучами.

2. Электро свѣтолѣчебное отдѣленіе

Ванны: электросвѣтотерапія общія и мѣ-
стныя аппаратъ Финзена электрической
вибраціонный массажъ.

Кабинетъ ортопедическій.

Электро свѣтолѣчебница докто- ра Александра Григорьевича Гербильскаго.

Садовая ул., и уг. Тюр. пл. с. д.

Приемъ отъ 9—12 ч. утра и отъ 7—8 ч. веч.
женщинъ отъ 4—5 час. веч.

Общія и мѣстныя свѣтотерапія ванны, воль-
товы дуги, свѣтотерапія и водяные души,
лѣченіе по Финзену, свѣтотерапія, тепловой,
вибраціонный массажъ, электризація. Бо-
лѣзни кожи, венерическія (сифилисъ),
мочеполовыя, мочевого пузыря. Обособ-
ленные свѣтотерапія кабинеты для лѣченія
ревматизма, подагры, ожирѣнія, ишіасъ,
нервныхъ бол. и т. д. Переносные свѣ-
тотерапія аппараты.

Хирургич. лѣчебница д-ра мед. Николая Сергѣевича Эрлиха.

Казачья ул., соб. д.

Часы приема: зубной врачъ отъ 10—5
хирург. д-ръ Эрлихъ отъ 12—1 дня,

д-ръ Добрускинъ отъ 11¹/₂—2¹/₂ час.
дня, д-ръ Штейнъ отъ 11¹/₂—2¹/₂ час.
дня, д-ръ Говзманъ отъ 1—2 час. дня
д-ръ Кудишъ по горлов. отъ 1—2 час.
дня.

Плата за совѣтъ 50 к. операцию по сог-
лашенію, консилиумъ 3 р.

При лѣчебницѣ электро-свѣтолѣчебное
отдѣленіе, 60 кроватей.

Врачи:

Д-ръ Кудишъ.

Д-ръ Говзманъ, Казанская, домъ Ли-
павскаго.

Михаилъ Абрамовичъ Штейнъ, Але-
ксандровская, д. Губергрица.

Д-ръ Б. Н. Френкель.

Безплатная лѣчебница для бѣд-
ныхъ общ. Екатер. врачей.

Харьковская ул., д. Топоровскаго.

Время занятій ежедневно, кромѣ двенадцатыхъ
праздниковъ.

Часы приема съ 11 ч. утра до 2 ч. пополудни.

Завѣдующ. лечебн. д-ръ Герасимъ
Осипов. Пинесъ, Александровская ул.,
д. Липавскаго.

По вн. и дѣтск. бол. д-ра:
С. А. Барскій, Николаевскій Просп.
Кутнеръ, Первозвановская, с. д.
І. Вильнянскій, Петербургская, с. д.
Я. Бурсукъ.

Фрейдель.
М. М. Плоткинъ.

По кожн. и венерич. бол. д-ра:
Бердичевскій, Александровская.
Стронгинъ, Просп. д. Гераскевича.

По хирург. бол. д-ра:

І. Вильнянскій, Петерб. с. д.
По женск. бол. д-ръ Пинесъ.
По акушерству Соколовскій, Тихая,
д. Петрова.

По зубн. болѣзнямъ:

Рикманъ.
Лучанская.
Дашевская.
Гончарова.
А. И. Черная.
Мирская.

Зав. аптекой А. М. Глочштейнъ при
лѣчебницѣ.

Перевязки фельдшеръ С. А. Чиг-
ринскій.

Водолѣчебница и свѣтолѣчебница.

Садовая ул., д. д-ра Айзенштата № 9.

Время занятій лѣтомъ съ 6 ч. утра до 8 час. веч., а зимой съ 7 ч. утра до 1 ч. веч.

Часы приѣма: мужчины посѣщаютъ заведеніе отъ 6—7 до 10 утра и отъ 5 до 7—8 час. веч., женщины съ 10 час. до 1 ч. дня и съ 3 до 5 ч. дня (по воскресеньямъ и праздникамъ только въ утренніе часы).

Учрежденіе сущ. съ 1899 г.

Директоръ-владѣлецъ — врачъ кол. сов. Самуиль Лазаревичъ Айзенштатъ, Садовая ул., с. д.

Спеціальная лечебница для нервныхъ больныхъ доктора В. А. Глаголева.

Садовая, д. Файнберга.

Приѣмъ ежедневно кромѣ воскресныхъ отъ 10¹/₂ час. до 1¹/₂ час. дня и отъ 4 час. до 6 вечера.

Ночныя дежурства врачей.

Харьковская ул., д. Топоровскаго.

Общество „Скорой медицинской помощи“.

Проспектъ соб. домъ Телефонъ № 521.

Предсѣдатель правленія Н. М. Оранскій.

Инспекторъ станціи Л. М. Сошкинъ.
Казначей правленія Н. А. Майданскій.

Дежурные при станціи кареты скорой помощи врачи:

Е. А. Бердичевская.
П. М. Гродненскій.
С. Б. Бейнисовичъ.
Дежурства постоянно днемъ и ночью.
Основана карета въ 1904 г.

Химико-бактеріологическій кабинетъ Г. М. Боярскаго.

Полицейская 36.

Химико-бактеріологическій кабинетъ и аналитическое бюро С. Гаухмана.

Воскресенская, д. Штейна.

Химико-бактеріологическій кабинетъ д-ра Ю. М. Кернера.

Казачья 25.

Химико-бактеріологическій кабинетъ Ф. А. Корольчукъ.

Троицкая 20.

Химико-бактеріологическій кабинетъ пров. М. Лapidуса.

Казачья 11.

Химико-бактеріологическій кабинетъ магистра-фармаціи С. И. Найдуса.

Казачья 21.

Чечелевская лѣчебница врачей специалистовъ.

Уг. Николаевск. Просп. и Сквозной ул.

Приѣмные часы для приходящихъ больныхъ:

Внутреннія и дѣтскія болѣзни—д-ръ Л. С. Книрель, отъ 12—1 ч. уг. Военной и Философской.

Бол. уха, горла и носа Бронь 1—2.
Хирургическія бол.—д-ръ Воецкій, отъ 7 до 8 час.

Акушерство и женскія болѣзни—д-ръ Г. А. Соколовскій, по вторникамъ, пятницамъ и субботамъ отъ 1—2 час., Тихая ул. д. Петрова.

Плата за совѣтъ 40 коп.

Зубныя болѣзни и искусственные зубы, плата по таксъ. Принимаютъ зубные врачи отъ 9 ч. утра до 7 час. вечера. І. В. Варшавскій отъ 8—9¹/₂ час.

Совѣтъ (удаленіе зуба) 30 к.

Акушерка-фельдшерица при лѣчебницѣ—Р. Н. Гликманъ.

Семинарская больница.

(При Семинаріи).

Врачъ Мурзинъ.

Больница мужского Духовнаго училища.

(При училищѣ).

Врачъ Мурзинъ.

Лѣчебница-Санаторія для душевно и нервно-больныхъ.

Доктора Евгенія Иван. Альтшулера.

Приемъ больныхъ во всякое время.

Плата по соглашенію отъ 60 руб. въ мѣсяць.

Екатеринославскій Родильный Домъ.

Уг. Гимнастической и Казачьей.

Часы приѣма: для гинекологическихъ больныхъ по средамъ, субботамъ и воскресеньямъ отъ 9—11 час. утра, приемъ рожениць во всякое время дня и ночи.

Правила приѣма рожениць и гинекологич. больныхъ въ родильный приютъ: на имѣющіяся вакантныя мѣста принимаются бесплатно беременныя всякаго званія, какъ замужныя, такъ и незамужнія безъ видовъ на жительство. Не принимаются лишь страдающія душевными или заразными болѣзнями. Беременныя принимаются лишь съ признаками начинающихся родовъ. Женщина, явившаяся для тайнаго плодоразрѣшенія, не обязана объявлять своего имени и званія, но въ присутствіи дежурной пов. бабки запечатываетъ въ конвертъ свой видъ или записку о своемъ имени званія и мѣстожительствѣ. Родильницы обязаны при выпискѣ изъ родильнаго приюта взять своего младенца. Въ отдѣленіи съ женскими болѣзнями принимаются собствен. исключит. нуждающимся въ операціяхъ. Имѣются платныя кровати.

Завѣд. родильнымъ приютомъ д-ръ медиц. Савелій Яковлевичъ Острогорскій, Первозвановская ул., с. д. № 23, отъ 11¹/₂—1¹/₂ дня, а съ 1-го іюня по 1-е сентября также отъ 6—7 вечера.

Акушерки:

Е. В. Галасчикъ, при родильномъ приютѣ.

П. А. Тарсуева, при родильномъ приютѣ.

Родильный приютъ кружка дамъ.

Казарменный пер.

Часы приѣма во всякое время дня и ночи.

Приемъ рожениць бесплатный, для желающихъ имѣются и платныя кровати.

Предсѣдательница прывленія родильнаго приюта—Марія Павловна Витлинъ.

Помощ. предсѣд.—Марія Борисовна Шершеверъ, Желѣзная, соб. домъ.

Завѣд. медицинской частью—врачъ Маркъ Савельевичъ Амчиславскій, Александровская ул., соб. домъ.

Акушерки:

И. И. Краинская.

Ф. С. Шехтеръ.

Ингаляторій.

Спеціальная лѣчебница болѣзни: уха, горла и носа д-ра М. И. Болоховскаго и д-ра С. М. Компанѣйца.

Харьковская ул., д. Шифрина.

Акушерскія школы.

При родовспомогат. заведеніяхъ:

1. Кружка дамъ.

2. Екатерин. родильный приютъ д-ра Острогорскаго.

3. Доктора Л. Г. Гербильскаго.

Алексѣенковская, д. Бабицкаго.

Больница Краснаго Креста.

Первозвановская ул.

Приемъ больныхъ ежедневно.

Понедѣльникъ:

Н. И. Стадницкая, по зубнымъ бол. отъ 10—12.

Пятницкій по внутрен. и дѣтскимъ болѣзнямъ отъ 1—2.

Павловскій—по хирург. носа и горл. отъ 12—2.

С. Ю. Качковскій—по глазн. болѣзн. отъ 12—2.

Н. Я. Боецкій—по кожн. и венерич. бол. отъ 9—10.

Носкова—по женск. бол. отъ 10—12.

Вторникъ.

Несмѣловъ—по внутрен. и дѣтскимъ бол. отъ 1—2.

И. З. Шулевичъ—по зуб. бол. 2—3.

Сидоровъ—по глазн. бол. отъ 2—3.

Е. А. Павловскій—хирург. отъ 12—2.

М. П. Колпаковъ—по женск. болѣзн. отъ 2—3.

Среда:

Н. И. Стадницкая—по зубнымъ болѣзнямъ 10—12.

Вартминскій—по внутрен. и дѣтск. бол. отъ 1—2.

М. А. Дурилинъ—по кожн. и венер. бол. отъ 12—1.

Павловскій—по хирург. отъ 12—2.

Щеголевъ—по жен. бол. отъ 2—3.

П. П. Зуйченко—по ушн., горловымъ и носовымъ бол. отъ 12—1.

Четвергъ:

Михайловъ—по кожнымъ и венерич. бол. отъ 2—3.

Бѣлковъ—по внутрен. и дѣтск. бол. отъ 12—1.

З. И. Шулевичъ—по зуб. бол. 2—3.

Павловскій—по хирург. отъ 12—2.

Пятницкій—по внутр. и дѣтск. бол. отъ 1—2.

С. Ю. Качковскій—по глазнымъ бол. отъ 12—1.

Носкова—по женск. бол. отъ 10—12.

Пятница:

Моргуновъ по внутрен. и дѣтскимъ бол. 1—2.

П. И. Стадницкая по зубнымъ болѣзн. 10—12.

Е. А. Павловскій по хирургическимъ бол. 12—2.

А. Н. Лихачевъ по жож. и вен. болѣзн. 12—1.

Носкова по женск. бол. 10—12.

Суббота:

И. З. Шулевичъ по зубн. бол. 2—3.

Пятницкій по внутрен. и дѣтскимъ болѣзн. 1—2.

Павловскій по хирург. 12—2.

Л. И. Хростовскій по женскимъ болѣзн. 12—1.

П. А. Сидоровъ по глазн. 2—3.

Щеголева по женскимъ 2—3.

Воскресеніе.

В. П. Несмѣловъ по внут. и дѣт. 1—2.

В. В. Крумбмиллеръ по нервн. болѣзн. 1—2.

Михайловъ по кожн. и вен. 12—1.

Управл. аптекой Дмитрій Ивановичъ Юрасовъ.

Помощники.

А. И. Николаевъ.

Э. А. Рынковскій.

А. Т. Кузнецовъ.

А. Л. Рывинскій.

А. Ю. Вадзишъ.

Плата за совѣтъ съ однимъ лѣкарствомъ или перевязкой 25 к.

Бѣдныя—бесплатно.

Операциа по соглашенію.

Консиліумъ изъ трехъ врачей въ пріемные дни оплачивается 3 рублями.

Старшій врачъ общины Вартминскій.

Зубная лѣчебница зубныхъ врачей Львова и Шрейдера.

Казанская ул., № 1.

Пріемъ отъ 9 утра до 6 ч. вечера.

Зубная лѣчебница А. Р. Гинзбурга.

Проспектъ, д. Шишмана.

Пріемъ отъ 9 утра до 8 вечера.

Зубная лѣчебница М. О. Почмана и Б. М. Гольдштейна.

Проспектъ д. Стрекозова рядомъ съ магаз. бр Альшвангъ.

Завѣдующій лѣчебницей докторъ Шершеверъ.

Зубная лѣчебница зубн. врачей. Богорада, Козлова и д-ра Бутакова.

Проспектъ, д. Розенберга.

Зубная лѣчебница Р. М. Милославской.

Алексѣенковская (Каретная 3).

Зубная лѣчебн. Е. С. Антоновой

Николаевскій Пр. (1-я Чечел.) 47.

Зубная лѣчебн. Р. Б. Богорада

Проспектъ, уг. Кудашев.

Амбулаторный пріемъ больныхъ по зубнымъ болѣзнямъ А. М. Бродскаго.

Философская ул. № 7.

Зубная лѣчебница І. В. Варшавскаго.

Проспектъ, № 96.

Зубн. лѣчебн. С. Родштейнъ,

Пушкинскій Просп. 8.

Зубная лѣчебница Б. И. Фрейдена.

Проспектъ № 116.

УКАЗАТЕЛЬ ГГ. ВРАЧЕЙ Г. ЕКАТЕРИНОСЛАВА

по специальностямъ и ихъ адреса.

Телеф. ДОКТОРЪ 7-67.

І. М. ХМЪЛЬНИЦКІЙ

Электро-свѣтолѣчебный кабинетъ,

ВЕНЕРИЧЕСКІЯ, СИФИЛИСЪ, МОЧЕ-ПОЛОВЫЯ (болѣз. пузыря), половое безсиліе и кожныя.

Пріемъ отъ 9-1 и отъ 5-8, женщинъ отъ 4-5 вечера.

Желѣзная ул. д. Рагинскаго, прот. Караимской синагоги (близъ гост. „Грандъ-Отель“).

ДОКТОРЪ

Н. Е. Воецкій

Пріемъ по венерическимъ болѣзнямъ

отъ 8—9 час. утра и 4—7 час. вечера, кромѣ воскресн. дней.

Казачья ул. 2-й домъ отъ угла Перво-звановской улицы, противъ Казенной Палаты.

ДОКТОРЪ

Николай Григорьевичъ ЩЕРБАКОВЪ.

Внутреннія и женскія болѣзни.

Пріемъ отъ 5 до 8 ч. вечера кромѣ дней праздничныхъ.

Александровская улица, домъ № 1.

Телефонъ № 14-96.

Телефонъ ДОКТОРЪ 10-87.

І. В. КУДИШЪ

спеціально болѣзни

ГОРЛА, УХА и НОСА.

Лечение ЭЛЕКТРИЧЕСТВОМЪ МАССАЖЕМЪ (вибраціоннымъ и пневматическимъ) и др. способами.

Пріемъ больныхъ отъ 9-1 ч. дня, 5-8 ч. веч.

Проспектъ № 22 рядомъ съ аптекой Поля (б. Сартисона) противъ ст. Скорой Помощи.

ДОКТОРЪ

М. М. Плоткинъ

Внутреннія и дѣтскія болѣзни.

Пріемные часы: 9-12 утра и 4-7 вечера.

Александровская 11, д. Андреевскихъ (отъ Проспекта второй кварталъ).

Телефонъ № 15-57.

ДОКТОРЪ

Е. А. ПОЮРОВСКІЙ

ВНУТРЕННІЯ БОЛѢЗНИ

спеціально болѣзни

желудка, кишекъ и обмѣна веществъ

малокровіе, сахарная болѣзнь, ожирѣніе, подагра, ревматизмъ, болѣзни печени, почекъ и друг.)

Электро-лѣчебный кабинетъ

Пріемъ 8—11 утра и 5—7 веч.

Проспектъ, № 22. рядомъ съ аптекой Поля (б. Сартисона), противъ ст. Скорой Помощи

ТЕЛЕФОНЪ № 4—83.

ВРАЧИ:

Алексѣевъ-Поповъ, Іосифъ Алексѣевичъ, Врачебн. Инспекторъ д-ръ мед., Потемкинскій пер. 11.

Альтшулеръ Е. И., нервн. бол. Первозвановская 19. Лѣчебница, Пушкинскій Проспектъ 31.

Амчиславскій М. С. Александровская 21., акушерск. и женск. бол.

Анжельсонъ, С. И., Тихая ул., с. д.

Айзенштадтъ С. Л., Садовая уголь Тихой, с. д. водолѣбница.

Барскій С. А., Николаевскій Просп. (1 Чечелевка), 12.

Бабынинъ Л. А., Проспектъ 27.

Бердичевскій Л. Я., Александровск. 15.

Березницкій, Марьянъ Ильичъ д. Управленія Екатер. жел. дор. № 2.

Бердичевскій А. И., Яковл. скверъ 11.

Берлинъ Г. С., (нервныя болѣзни), Троицкая и уголь Казачьей, № 3.

Бертманъ, Левъ Ильичъ дѣтскія болѣзни, Проспектъ, 5.

Богацкій И. М., Садовая 12.

Богорадъ А. Б. (хирург., ушн., горлов. и носов.), Казачья 18.

Болоховскій М. И., Садовая 8, (ушн. гор. и нос.

Браунъ А. О., Кудашевская ул., д. 2.

Брейтманъ Г. И. (хирургъ), Проспектъ 141.

Бронъ Г. В., (ушн., гор. и нос.) Первозвановская 23.

Брукъ Н. С., Александровская 29.

Бурсукъ Я. Е. Троицкая ул., уг. Казачьей д. 8.

Бутаковъ И. А. Потемкинскій пер. с. д.

Ванищенко Е. А., Александровская 20.

Веберъ Р. Ю., (хирург.) Проспектъ, 6.

Вертманъ, Алексѣй Ивановичъ Полицейская 13.

Вильнянскій О. Л., Петербургская 19.

Винокуровъ И. Н., (кожн. венерич. и мочеполов. болѣзни), Алексѣенковская, (Каретная) 12.

Витлинъ С. В. Упорная 15.

Воецкій Н. Е. (нервн.) Казачья 24.

Вуичъ, М. Н. Клубная ул., д. Петрова.

Гербильскій Л. Г., Алексѣенковская (Каретная) 3.

Гербильскій А. Г., Садовая, с. д., уголь тюр. пл.

Герчикъ, Тихая ул., д. Дуэля.

Гиммельфарбъ А. Г. (венерич.), Проспектъ 141.

Ю. М. Гейманъ, внутрен. и дѣтск. болѣзни, д. Педо.

Говзманъ М. Я., Казанская 4.

Гольдбергъ, П. З. Полицейская ул. 53.

Голубовскій С. С., Базарная 10.

Гончаровъ В. В., Потемкинскій пер. 10.

Городецкій, Еврейская № 2.

Грюнталь Р. Г., Тюремная 74.

Губергриць Я. М. Александров. 13.

Добрусинъ Х. М., Александров. 12.

Должанскій Я., Архіерейскій пер. 13.

Должанскій Я. В. д-ръ медицины (хирургъ), Казачья № 12.

Дрейзинъ А. Г., Казачья 27.

Дурилинъ М. А., Приказная № 8.

Заусайловъ, М. А., д-ръ медицины Пушк. Просп. 53.

Збандуто С. Л. глазн. болѣзни, Александровская 17.

Зубаревъ Н. Н., Первозвановская 4.

Зуйченко П. П. ухо, горла и носа, Проспектъ 25.

Зубковъ И. А. (дѣтск. бол.), Упорная, 10.

Ивановъ С. С. Полевая 11.

Иносовъ А. I., Первозвановская 8.

Кацъ С. А. Проспектъ с. д.

Качковскій С. Ю., больница Красн. Креста.

Кернеръ Ю. М., Казачья 23.

Кернеръ Д. С., Первозвановская 23.

Кегулихесъ, Михаилъ Михайловичъ врачъ, Трубопрокат. зав., Кайдаки.

Книрель В. I., дѣтск. внутрен. болѣзни, уг. Военной и Философской 2.

Когонъ С. С., Тихая 16.

Колпаковъ М. П. (женск. бол. и акушер.), Дворцовая площ. 7.

Компанѣецъ С. М., Кудашевская 6.

Кранцфельдъ Е. М. Философская 52.

Крумбмиллеръ В. В., Казачья 23.

Кудишъ I. В., Проспектъ 22.

Кудишъ И. В. уг. Харьковской и Гостинной д. Каменскаго.

Кутнеръ В. Г., Казачья 25.

Лоэштернъ, женск. бол., Базарная 14.

Лихачевъ А. Н., Воскресенская домъ Штейна.

Медовой А. М. (уха, горла и носа), Казачья 12.

Мекмамдаровъ В. А. Нагорная 7.

Миллеръ М. Е. (желудочн. болѣзни), Казачья 3.

Миллеръ С. Е., Петровск., (Степная) 3.

Михайловъ Б. Н., Казачья 25.

Мовергозь Б. А., д-ръ медицины женскія болѣзни и акушерство) Казачья ул., № 14.

Мойсеевичъ И. В. внутр. бол. Харьковская 9.

Моргуновъ Павелъ Фаддеевичъ, Проспектъ д. Петрова 25.

Мочанъ Я. Л. внутрен. и дѣтск. болѣзна), Казачья 12.

Мурзинъ А. А. (хирург. и мочеп. болѣзни), Проспектъ 9.

Нейштабъ Я. Т., Первозвановская 21.

Носковъ А. К., Проспектъ 14.

Острогорскій С. Я. д-ръ мед. акуш. и женск. бол., Первозвановская соб. д. приемъ 11—1 и 3—7 веч.

Очанъ Я. Л., Кудашев., д. Дмитріева.

Павловскій Е. А. (хирургъ Краснаго Креста), уг. Первозвановской и Казачьей домъ Кутнера.

Пинесь Г. I., Александровская 1.

Пирскій А. В., Тихая с. д.

Плоткинъ М. М. Александровская 11, д. Андреевскихъ.

Подольскій Д. Л. (кожн. и венерич. болѣзн. Александровская ул. № 46.

Поюровскій Е. Л. (внутр. бол.), Проспектъ 22.

Пудеръ Г. С. при еврейск. больницѣ.

Рибининъ Л. А., Петровская с. д.

Роговичъ Н. А., Профессоръ хирургіи д-ръ медиц., Крутогорная ул. № 3.

Розенгартъ I. М., Госпитальн. ул. 2.

Салтыковъ В. А., Александровская 20

Серебрянникъ Е. Б., Тихая 16.

Сивицкій И. М. (глазн. бол.) Александровская № 10.

Снайскій Д. А., Клубная ул., домъ Брагинскихъ.

Сидоровъ П. А. (глазн. болѣзни) Александровская 9.

Сикорскій А. С., Казачья 9.

Скульскій, Тихая ул. № 11.

Соболевъ Л. А. докторъ медицины, Казачья 55.

Соколовскій Г. А., Тихая ул. д. Петрова.

Сочинскій П. М., Казачья 20.

Сошкинъ Л. М. (городовой врачъ), Проспектъ 27, д. Кареты Скор. Пом.

Спиваковскій О. А., Александров. с. д.

Станиславскій В. М., Троицкая 3.

Стронгинъ Я. Л. (венерич.) Прос. 139.

Стелецкій И. И., Полицейская, домъ Боброва.

Ульманъ В. Р., Новодворянская 5.

Фельдманъ А. Л., глазная болѣзни Первозвановск. 19.

Федотовъ Н. С., Садовая 17.

Фуксъ П. Н., Садовая 6.

Хмѣльницкій А. М., Полицейская д. Любина.

Хмѣльницкій I. М., Желѣзная д. Рагинскаго.

Хростовскій Л. И., Ново-дворянская ул. № 20.

Черный А. З., Клубная 2.

Шварцъ Р. Е., Тихая с. д.

Шершеверъ М., Казачья 23.

Штейнъ М. А. Казачья 13.

Щеголевъ М. А., Струковск. пер д. Корсакова.

Щербаковъ Н. Г. Александровск. 1.

Эзау Я. Я., уголь Фабричной и Петербургской ул., соб. домъ.

Эйгенсонъ С. Е., Полицейская 59.

Эрлихъ Н. С., Казачья 25.

Яворскій А. И., Полицейская с. д.

Женщины-врачи.

Бердичевская Е. А., Первозван. 19.

Волпянская М. И., жен. болѣзни и акушерство, Казачья 18.

Жолкова Софья Солом., Казачья 34.

Иванова М. И., Полевая 11.

Кирпотенко Надежда Потаповна, Нагорная, с. д.

Коганъ Э. И., Казачья 25.

Лавина-Сатановская Алек. Львовна, Садовая 3.

Луцкая-Березовская Софія Павловна, Новодворянская ул., с. д.

Носкова Зинаида Лук. внутрен. бол. Проспектъ 14.

Немировская Ольга Александровна, Казачья ул., с. д.

Пржевальская Н. С., (акушерство), Проспектъ уг. Кудашевской.

Навотная, Кирпичная ул., д. Петрова.

Рабиновичъ Мина Моисеевна, Воскресенская 1.

Ульманъ Марія Рейнгольдовна, жен. и дѣтск. болѣзни, Гоголевская 8.

Фиговская, уг. Николаевского Просп. и Сквозной ул.

Щеголева Наталья Семеновна, внутр. бол., Казачья 25.

Ветеринарные врачи.

Галкинъ Е. Ф., Амуръ, скотобойня. Мордовскій, М. Ф. Острожн. пл. с. д. Лѣчебница для животныхъ.

Навотный Антонъ Станиславовъ, надворный сов., Соборная пл. д. Конева.

Реймеръ Леонидъ Карлов., ветерин. инспект., Гоголевская ул., с. д.

Даниловъ В. Н., Скаковая 18.

Стадницкій I. А. Военная, 49.

Зубные врачи и дантисты.

- Анжельсонъ М. И., Троицкая 6.
 Богорадъ Р. М., Казачья 18.
 Бѣльская-Пригунова Е., Александро-
 Невская площ. 2.
 Богорадъ, Кудашевская 2.
 Блюменфельдъ Э. М. Гостинная 2.
 Березинская М. М. (зубоврачебное
 депо, Полицейская 53.
 Болоховская-Фуксъ, Садовая 6.
 Бруштейнъ І. Л. Проспектъ 139.
 Бѣлявская К., Воскресенская 19.
 Вырыпаевъ Ю. В., Жуковская 37.
 Березовская-Коганъ, Торговая 8.
 Витлинъ И. В. Первозвановская 19.
 Вишневецкая П. И. Александров. 16.
 Векснеръ Е. Г., Петербургская 42.
 Вельтманъ-Щедринская, Александр. 13.
 Виткинъ И. А., Петербургская 1.
 Губеръ-Гриць Л. А., Первозванов. 10.
 Гинзбургъ Р. Е., Первозвановск. 23.
 Гольдштейнъ Р. М., Гимнастич. 16.
 Голодецъ-Кутнеръ Э., Первозван. 25.
 Гаврилова Н. А., Полицейская 5.
 Дашевскій И. Н., Трамвайная 24.
 Заксъ И. А., Александровская 1.
 Юришь К. Г., Успенская 3.
 Кричевская Е. Л., Петербургская 68.
 Киссинъ С. Х., Провіантская 10.
 Клебанова, Крестовая 16.
 Коганъ-Шапиро М. З., Базарная 24.
 Кельнманъ Н. Я., Казанская 51.
 Клибова А. Г., Петербургская 74.
 Коганъ Л., Управская 6.
 Львовъ Г. Ф., Александровская 4 а.
 Левитинъ Ц. М., Казачья 43.
 Левинсонъ Р. Г., Полицейская 30.
 Левина-Руткина С. М., Хмѣльницкая
 домъ Померанца.
 Макарова Е. Б., Полицейская 36.
 Мазо Р. О., Упорная 11.
 Мачишева Ф. С., Надеждинская (Ко-
 роткая) 40.
 Новикова, Философская 23.
 Нейфельдъ М. І., Николаевск. Пр.
 (1 Чечел.) 12.
 Немировская А. С., Полицейская 55.
 Полонская Р. Б., Проспектъ 15.
 Ревковская М. М., Проспектъ уголь
 Управской.
 Рутковскій О. М., Проспектъ 25.
 Райхлинъ В. С., Садовая 12.
 Райчинъ М. Г., Садовая 2.
 Розенбергъ З. Ф., Тихая, д. Ерен-
 бурга.
 Стадницкая Н. И. Пушкинскій Про-
 спектъ 47.

- Рмикинъ Р. М., Казачья 7.
 (Сановичъ В. О., Проспектъ уг. Ку-
 дашевской.
 Туровская Е. Я., Елисаветградск. 16.
 Танхилевскій С., Воскресенская д. Эля.
 Фридманъ І. В., Проспектъ 119.
 Фридландъ, Суворовская (3 чечел.) 44.
 Файнцимеръ З. В., Первозвановск. 6.
 Фишкинъ Р. М., Казачья 7.
 Хайкина Ф. Г., Пушкинск. Пр. 22.
 Цейтлинъ-Юсельсонъ, Алексѣевская
 (2 Чечелевка) 22.
 Цейгеръ Л., Александровская 8.
 Штейнъ, Кудашевская 3
 Шрейдеръ А. И. Александровск. 5.
 Шморгонеръ М. М. Госпитальная 1.
 Шварцъ А. С., Александровская 12.
 Шварцъ Р. А., Широкая 2.
 Шулечика И. З., Александровская 24.
 Энгель А. П., Казачья 78.
 Энгель А. П., Александровская 3.
 Энгель Г. Д., Александровская 3.
 Эльштейнъ Э., Проспектъ 141.
 Яновская В. Л., Проспектъ 14.
 Яблоникъ Л. Я., Яковл. скверъ 11.

Зубные техники.

- Болоховская-Танхилевская М. И. и
 М. Танхилевскій (врачъ), Казачья 16.
 Бѣльниковъ Л. Я., Казачья 4.
 Бѣлявскій А. Л., Воскресенская 19.
 Гамлицкій З. Б., Казачья 34.
 Клициндеръ І. А., (лабораторія ис-
 кусствен. зубовъ, Воскресенск. 16.
 Когонъ-Ароновъ Д. І., Воскресен-
 ская 17.
 Копельянъ А. Л., Алексѣенковская
 (Каретная) 2.
 Ратнеръ Н. Я., Управская 26.
 Рикманъ С. И., Харьковская 4.
 Чаусскій А. М., Троицкая 10.

Фельдшера.

- Баскаловичъ С. Е., Крестовая 4.
 Бродскій, Николаевскій переул. (1-я
 Чечелевка) 19.
 Вознякъ М. А., Херсонская 34.
 Глусовъ, Филосовская 25.
 Дубовицкій, Троицкая 10.
 Заушкевичъ Т. Д., Жуковская 13.
 Кагнеръ Н. М., Управская 9.
 Колбунъ А. М. Алекс. 33.
 Катро Г. Н., Новосельная 21.
 Кореневскій П. И., Литейная 21.
 Курченко Н. Г., Гоголевская 56.
 Лapidусъ М. И., Казанская 15.
 Мазикій О. К., Новосельная 24.
 Мазуръ, Скаковая 5.

Нерославскій Я. И., Полицейская 38.
 Орловъ Г. Г., Александровская 7.
 Павловицкій Л. Д., Петербургск. 74.
 Раберъ І. Н., Александровская 31.
 Ранцманъ Л., Широкая 2.
 Свердлова-Диканская Е. Р., Полицейская 55.
 Титовъ Р. А., Больничная 22.
 Трофимченко М. А., Вознесен. 63.
 Фрицъ К. С., Гостинная 1.
 Хлѣбородовъ Р. Р., Потемкинск. 24.
 Чигринскій С. А. (массаж.), Каз. 34.
 Чмуль Ѡ. Ѡ. (лѣк. пом.), Гогол. 15.
 Шейнъ И. Г., Средне-Подгорная 31.

Ветерин. фельдшера.

Гализаловъ, Рыбаковая балка 39
 Глинскій Д. Г., Керосинная 70.
 Добржинскій, Базарная 50.
 Занинъ М. Г., Пушкин. просп. 63.
 Купрей, Базарная 18.
 Семергѣевъ И. Г., Надеждинская (Короткая) 37.

Массажистки.

Азерина М. Л., Проспектъ 13а.
 Багарашъ Ц. Л., Петербургская 38.
 Глусова, Филосовская 25.
 Левицкая Л. Д., Полицейская 55.
 Левитанская-Миллеръ, Полицейск. 45.
 Оливье А. Н., Казарменная 29.

Акушерки.

Агафонова-Маковская, Павловская (Стенная) 39.
 Альтшулеръ В. В., Управская 22.
 Астапова Е. В., Керосинная ул. 20.
 Баграчева Е. Л., Гимнастическая 42.
 Барановская О. М., Троицкая площ. 2.
 Барвинская А. В., Конечная 18.
 Богдановская-Хинчукъ И., Казан. 12.
 Богусловская Т. С., Наносная 1.
 Богуславская С. М., Старогородняя, 21.
 Ботвиникъ Д. И., Управская 15.
 Браславская Н. З., Казачья 4.
 Бродская-Витлинъ В. М., Управская 4.
 Бухаленко А. Н., Николаевск. пр. (1-ая чечел.) 25.
 Ваткина И. М., Озерная пл. 19.
 Вейсбейнъ О. В., Управская 22.
 Векслеръ-Стрижевская А. М., Проспектъ 139.
 Венгерова М., Мандриковская 30.
 Виллеръ Л. Э., Старогородняя 38.
 Вильнянская М. Л., Грековская 2.
 Винова С. И., Управская 32.
 Воляницкая Ю. И., Проспектъ 14.
 Воробьева Н. Г., Керосин. 59.

Габай Б., Проспектъ 114.
 Гаркавцева, Больничная 10.
 Гершонъ С. А. Троицкая 20.
 Гелерштейнъ, Старо-дворянская 10.
 Герштенкернъ Т. С., Юрьевская 48.
 Гликманъ Р., Керосинная 29.
 Глоуберманъ Р. С., Базарная 68.
 Глочтейнъ-Гершковичъ В. М., Александровская 4.
 Гольдинъ А. А., Филосовская 30.
 Гольдбергъ Е. Э., Петербургская 42.
 Голованевская Р. М., Казачья 29.
 Гончарова Т. И., Полевая 9.
 Горбачева А. В., Александровская 5.
 Горбунева-Рабиновичъ, Казачья 78.
 Городняя М. Я., Скаковая 8.
 Гохбергъ С., Александровская 31.
 Гохманъ Ф. И., Александровская 24.
 Гранбергъ П. Р., Вознесенская 15.
 Гуровичъ-Маршакъ Л. А., Воскресенская 17.
 Гурсина А. П., Троицкая 2.
 Гурская Е. А., Надеждинская (короткая) 26.
 Дашевская А. И., Гимнастическая 12.
 Дворкина-Элькинъ А. А., Петербургская 30.
 Дубровенская, Приказная 5.
 Дубинская-Соковника П. Я., Садовая 6.
 Духовная Е. М., Проспектъ 88.
 Дядгоша Д. Б., Ярморочный сп. 25.
 Еренбургъ Е. И., Базарная 40.
 Зальская Б. Н., Казачья 49.
 Заславская В. И., Литейная 21.
 Зеликманъ А. С., Александровск. 24.
 Зелькина П. А., Казачья 78.
 Земба М. О., Проспектъ 143.
 Зинченко Д. П., Пушкинскій просп. 32.
 Золотаревская М. Я., Скаковая 6.
 Ильева Р. А., Пушкинскій просп. 9.
 Ингерова Б., Больничная 4.
 Кагарлицкая М. Л., Пушкинск. пр. 8.
 Казарновская Л. М., Базарная 48.
 Кантерова М. М., Петербургская 27.
 Карасикъ С. Л., Петербургская 68.
 Коганъ Б. Е., Троицкая 3.
 Коганъ, Суворовская (3 чечелев.) 44.
 Коганъ Ф. Н., Казачья 49.
 Колесниковъ А. Я., Гимнастическ. 12.
 Корсунская Берта, Гимнастическ. 44.
 Косикъ М. Г., Казанская 51.
 Кранцфельдъ С. А., Александр. 24.
 Крахмальникова М. Л., Широкая 3.
 Крушанская, Новгородск. (8 Чечел.) 21.
 Куперманъ Л. В., Петербургская 11.
 Ланда С. Л., Казанская 24.
 Латманъ И. Я., Монастырская 4.
 Левенштейнъ Ю. М., Александр. 24.

Левинъ-Рѣнокчишекъ Т. С., Воскресенская 7.
 Лезинская Э. С. Казанская 51.
 Лившицъ-Эпштейнъ Б. А., Сквозн. 17.
 Лидесъ, Казачья 60.
 Лисянская-Шифринъ С., Старо-дворянская 5.
 Лурьева Р. М., Керосиная 10.
 Луцкая Т. М., Казанская 21.
 Марголина-Полонская Э. И., Петербургская 7.
 Мартынова Л. В., Полицейская 39.
 Миндлинъ Х., Украинская 4.
 Могилевская Р. Д., Первозвановск. 31.
 Муравьева Р. М., Канатная 10.
 Мучникова-Рубина С. А. Пушкинскій пр. 28.
 Мѣдникова В. Л., Желѣзная 3.
 Нанкина С. М., Желѣзно-дор. 2-ая.
 Нейфельдъ А. С., Управская 18.
 Немерзонъ-Ландау Б. А., Крестов. 4.
 Нерославская-Абрамъ, Полицейск. 38.
 Певзнеръ Н. Н., Вознесенская 49.
 Пиливеръ, Казачья 4.
 Пискунова Л. И., Литейная 4.
 Полонская-Витлина М. М., Елисаветградская 28.
 Порметъ Е., Проспектъ 13.
 Почтманъ-Богуславск. А. Б., Петербургская 21.
 Раберъ-Вишневская В. И., Александровская 33.
 Ременникова В., Харьковская 4.
 Рогачевская Г. И., Больничная 22.
 Розенбергъ С. Ф., Первозвановск. 41.
 Розенбергъ С. З., Успенская 5.
 Риль Б., Алексѣевская (2-я чечел. 65.
 Свердловская, Полицейская 43.
 Свирская М. И., Надеждинская (Короткая) 25.
 Сидорова М., Правильный пр. 10.
 Славенанторъ С. Л. Гостивая 3.
 Слюдикова М. М., Петербургская 56.
 Смирнова В. И., Алексѣевковская (каретная) 2.
 Соколовская Ф. И., Гоголевская 18.
 Сущенко Г. А., Скаковая 25.
 Тайцъ Э. А. Озерная площадь 7 и 8.
 Тарнавская М. Л., Озерная площ. 10.

Темкина С. Л., Троицкая 22.
 Толчинская-Слуцкая Р. М., Базарн. 34.
 Туровская-Несмѣтинеръ А. Базарная 42.
 Фишкинъ Е. Н., Казачья 47.
 Фишкинъ-Манилова Р. С., Казачья 33.
 Фрейфельдъ Г. М., Больничная 29.
 Фрумкинъ Ф. И., Алексѣевская (2-ая Чечелевка) 22.
 Хавкина-Хинчукъ Р. Б., Торговая 9.
 Хаютина Д. Е., Казачья 26.
 Храмцова А. П., Конечная 18.
 Цывкина С. И., Рабочая*2.
 Цынбургъ И. С., Казанская 53.
 Чертова Л. А., Старогородняя 9.
 Чернякова Р. С., Полицейская 24.
 Чертокъ М. Б., Крестовая 35.
 Чигринская С. А., Старогородн. 41.
 Чигринская Л. И., Каменная 17.
 Чичильницкая-Каминская, Фабрич. 11.
 Шапиро С. А., Петербургская 38.
 Шевелева М. Д., Приказная 12.
 Шехтеръ-Соболева Ф. С., Юрьевск. 27.
 Шкловская, Крестовая 27.
 Шульманъ Л., Грековская 10.
 Эйзіель Б., Крестовая 20.
 Эпштейнъ Р. А. Старо-двор. 9.
 Эринчекъ-Кабецкая А. С., Вознес. 35.
 Эстринъ Р. С., Успенская пл. 3.
 Ямпольская Р. С. Казачья 30.
 Ястрембская А. Э. Старогородняя 44.
 Яхкиндъ-Берлинъ, Казачья 60.

Акушерка-массажистка
О. Е. Эйгенсонъ-Жаботинская
 Казачья 4.

Акушерки—оспопрививат.

Гамлицкая Е. Г., Казачья 34.
 Рябикина И. А., Рабочая 12.

Акушерки—массажистки.

Житомирская-Корнъ, Озерн. пл. 7 и 8.
 Зеливанская А. М., Гимнастическ. 17.
 Шапиро-Цейтлинъ Б. А., Петербургская 25.

Благотворительныя и другія Общества.

Екатеринославское Губернское Попечительство Дѣтскихъ При- ютовъ.

Вѣдомства учрежденія Императрицы Ма-
риі. Канцелярія попечительства при кан-
целярії Губернатора.

Въ вѣдѣніи попечительства въ гор.
Екатерин. находится дѣтскій приютъ на
100 душъ дѣтей (50 мальчиковъ и 50
дѣвочекъ), съ ремесленнымъ отдѣленіемъ
(столярнымъ и слесарнымъ) и руководъльной
мастерской для дѣвочекъ. Въ приютъ
принимаются дѣти на открывающіяся
вакансіи въ слѣдующей постепенности.
1) круглыя сироты, 2) полу-сироты, пре-
мущественно мѣстныхъ и 3) дѣти бѣд-
ныхъ родителей, исключительно жителей
Екатеринославской губерніи.

Дѣйствительными членами попечи-
тельства по должности состоятъ:

Губернскій Предводитель Дворянства,
Вице-Губернаторъ, Предсѣдатель Губерн-
ской Земской Управы, Директоръ народ-
ныхъ училищъ, Екатеринославскій Го-
родской Голова, Директоръ Екатер. при-
юта, Попечительница Екатеринославскаго
приюта или замѣняющая ее помощница,
попечительницы и попечители приютовъ
въ уѣздахъ и директора этихъ приютовъ,
во время пребыванія ихъ въ губернскомъ
городѣ. Первенствующее духовное лицо
въ губерніи считается почетнымъ чле-
номъ попечительства. При попечитель-
ствѣ состоятъ, кромѣ того, почетные
члены, избранные попечительствомъ и
утвержденные въ званія Государынею
Императрицею. Членскій взносъ для по-
четныхъ членовъ въ губернскомъ попе-
чительствѣ установленъ въ 100 рублей.
Почетнымъ членамъ по ихъ должности
присвоен. VII классъ.

Предсѣдатель попечительства Губер-
наторъ Двора Ея Величества Гофмей-
стеръ Владимиръ Васильевичъ Якунинъ.

Попечительница Екатеринославскаго
приюта супруга г. Губернатора, Варвара,
Федоровна Якунина, Воскресенская, д.
Губернатора.

Помощ. попечительницы:

Супруга г. Вице-Губернатора, Д. Ф.
Татищева.

Дворянка И. Ф. Евецкая.

Товарищъ прокурора, надворн. сов.
Новицкій.

Директора приюта:

Павель Михайловичъ Марцинковичъ.

Казначей попечительства Ком. Сов.
Иванъ Ивановичъ Тиссенъ.

И. д. дѣлопроизводителя попечитель-
ства губернской секр. Иванъ Трофимо-
вичъ Уласевичъ.

Екатеринославское мѣстн. упра-
вленіе Россійскаго о-ва Краснаго
Креста, состоящего подъ высо-
чайшимъ покровительствомъ Ея
Императорскаго Величества Го-
сударыни Императрицы Маріи
Феодоровны.

Дворецъ бывш. князя Потемкина.

Время занятій отъ 9 час. утра до 2 час. дни.
Часы приѣма тѣ-же.

Предсѣдатель мѣстнаго отдѣленія
Екатерин. губерн. предвод. дворянства,
Двора Ея Величества Шталмейстеръ
князь Н. П. Урусовъ.

Тов. предсѣдат. Вице-Губернаторъ
Никита Алек. Татищевъ.

Товар. предсѣд. кол. совѣт. Павель
Михайловичъ Марцинкевичъ.

Секретарь мѣстнаго управленія, губ.
секрет. Владимиръ Ивановичъ Тимченко,
Новая ул., соб. д.

Община сестеръ милосердія Краснаго Креста.

Первозвановская, соб. домъ.

Попечительница жена предв. дворян.
кн. Вѣра Георгіевна Урусова, Проспектъ,
д. Алексѣева.

Помощ. попечит. Инна Филипповна
Евецкая, Потемкинская, соб. домъ.

Вр. старш. врачъ—Павловскій.

Духовникъ—о. Николай Дворниковъ.

Сестра настоятельница М. И. Саутеръ.
Дѣлопроизводитель Ник. Викторов.
Воиновъ.

Екатеринослав. Окружное Правленіе Императорскаго Общества спасанія на водахъ, состоящаго подъ Высочайшимъ покровит. Ея Императорскаго Величества Государыни Императрицы Маріи Феодоровны.

Новая ул. 7.

Въ вѣдѣніи Екатеринославскаго округа находится три спасательныхъ станціи: Екатеринославская около городскихъ купаленъ, Ненасытецкая при ненасытецкихъ порогахъ и Николаевская при заливѣ рѣки Днѣпра „Орловъ“ въ м. Никополь и четыре спасательныхъ поста: въ дворянскомъ саду, въ с. Каменскомъ въ с. Вышетарасовкѣ и въ с. Каменкѣ. Въ с. Каменскомъ организовано общество учебнаго плаванія, учрежденъ комитетъ этого общества съ 1897 года. Въ виду этого отъ мѣстнаго Окружнаго Правленія назначенъ.

Предсѣдатель Екатеринослав. губерн. пред. дворянства, князь Н. П. Урусовъ.

Товарищъ предсѣдателя Пав. Мих. Марцинкевичъ.

Секретарь и казначей, губерн. секр. Владимиръ Ивановичъ Тимченко, Новая улица, стб. домъ.

Члены правленія:

Стат. сов. Михайль Владимировичъ Родзянко, С.-Петербургъ.

Врачъ общ. стат. совѣт. Александръ Ивановичъ Яворскій, Полиц. ул., с. д.

Правленія Екатеринославскаго Общества Исправительныхъ Земледѣльческихъ колоній и ремесленныхъ пріютовъ.

Предсѣдатель Статскій Совѣтникъ А. П. Пилкинъ.

Кандидатъ въ Предсѣдат. Тов. Предсѣд. Екатеринослав. Окр. Суда Ю. А. Соколовскій.

Члены Правленія:

Казначей—Дѣйств. Статск. Совѣтн. А. Л. Тумановскій.

Секретарь Стат. Сов. С. С. Бычихинъ.
М. Г. Поюровскій.

В. Г. Гальковъ.

Представители Екатеринославскаго Губернскаго земства:

П. В. Гладкій.

Н. В. Буйницкій.

Н. С. Папчинскій.

Непремѣнный Членъ Правленія Екатеринославскій Губернскій Тюремный Инспекторъ.

Врачъ колоніи Александръ Григорьевичъ Гербильскій.

Зубной врачъ колоніи Ю. Г. Гербильскій.

Екатеринославское благотворительное общество.

Торговая ул., д. Тавровскаго.

Въ вѣдѣніи общества находится:

1) домъ трудолюбія; 2) дешевыя столовыя: при домѣ трудолюбія и Павловской слоб.; 3) Ольгинское и благовѣщенское убѣжища для престарѣлыхъ (Севастопольская площадь) 4) Ночлежный домъ (Острожная площадь).

Предсѣдательница, супруга вице-губернатора.

Товарищъ предсѣдательницы—Т. Г. Галковская.

Казначей — Илларионъ Васильевичъ Кобзарь, уг. Жуковской и Абрамов. пл., домъ Лаговской.

Секретарь И. Ив. Папчинскій.

Домъ Трудолюбія Екатеринославскаго Общества.

Уг. Керосинной и Николаевскаго Проспекта.

Домъ трудолюбія открытъ 7 ноября 1890 года. Главная цѣль дома Трудолюбія заключается въ томъ, чтобы дать работу такимъ лицамъ, которыя по разнымъ неблагоприятнымъ для нихъ обстоятельствамъ не могутъ ее отыскать, или же слабымъ физически и нравственно, бездомнымъ, выпущеннымъ изъ мѣстъ заключенія и т. п., а равно и нищенствующимъ, которые не могутъ трудиться.

Предсѣдатель Преосвященный Агапий Епископъ Екатеринослав. и Мариупольск.

Ночлежный домъ Екатеринославскаго благотворительнаго О-ва.

Тюремная площадь.

Открытъ для посѣтителей ежедневно отъ 4 час. вечера до 8 утра, исключительно для проходящихъ съ билетами изъ Дома трудолюбія Екатеринославскаго Благотворительнаго Общества, онъ открытъ также и днемъ по воскреснымъ и празднымъ днямъ.

Попечитель—ком. сов. Иванъ Ивановичъ Тиссенъ, Проспектъ, соб. домъ.

Екатеринославское Общество попеченія о дѣтяхъ.

Дѣятельность Общества сосредоточена на попеченія о содержимомъ имъ приютѣ „Ясли“ и на отдѣлѣ физическаго развлеченія дѣтей.

Предсѣатель Общества, Губернаторъ, уг. Проспекта и Воскресенской ул., д. М. В. Д.

Товарищъ предсѣателя, супруга г. Губернатора—тамъ-же.

Кулинарные курсы, столовая, мастерская и профессиональные курсы имени гр. М. А. Келлеръ.

Александровская, д. Взаимнаго Кредита.

Учредт. графиня—М. А. Келлеръ.
Завѣдующая—Л. И. Маковская.

Спеціальный приютъ „Ясли“.

4-я Чечелевская, соб. домъ.

Время занятій отъ 7¹/₂ час. утра до 7¹/₂ час. вечера. Часы приема тѣ-же.

Дѣтскій приютъ О-ва попеченія о подкидышахъ и сиротахъ, при-зрѣваемыхъ Екатеринославскимъ Губернскимъ Земствомъ.

Новодворянская ул., д. Губернск. Земства.

Цѣль дѣтскаго приюта та, чтобы избѣжать бросаніе дѣтей на улицахъ, принимаетъ во всякое время дня и ночи на свое попеченіе и воспитаніе младенцевъ, не освѣдомляясь ни о имени, ни о фамиліи и мѣстожительствѣ матери.

Дѣтскій Приютъ Благотворительн. Общества.

Жлѣзная ул.,—14.

Предсѣательница—А. Н. Оранская.
Секретарь—Кобзарь.
Смотрительница—В. П. Яковлева.

Общество вспомошествов. нуждающимся студентамъ Екатеринославскаго Горнаго Института.

Засѣданія происходятъ въ зданіи Горнаго Института.

Предсѣатель комитета—Георгій Макаровичъ Степаненко.

Непремѣнный членъ—Ректоръ Инст. Николай Юсифовичъ Лебедевъ.

Товарищъ предсѣателя—Л. Л. Ивановъ, Горн. Инст.

Секретарь правленія І. И. Танатаръ.

Члены комитета:

В. Г. Гальковъ.

М. А. Миклашевскій.

А. М. Терпигоревъ.

А. П. Виноградовъ.

М. М. Федоровъ.

Члены ревизіонной комиссіи.

Н. Ю. Ворожейкинъ.

А. М. Шергинъ.

И. Л. Чудновскій.

Общество вспомошествов. нуждающимся ученикамъ 1-ой Екатеринославской классич. гимназіи.

Предсѣатель—почетный попечитель гимназіи, Эрастъ Константинов. Бродскій.

Товарищъ предсѣателя—дѣйст. стат. сов., директоръ гимназіи Николай Филиповичъ Щербинскій, зданіе гимназіи.

Казначей О-ва—стат. сов., Николай Ивановичъ Катаевъ, Гимнастическая ул., соб. домъ.

Секретарь М. И. Степанюкъ.

Общество вспомошествов. нуждающимся учащимся Екатеринославскаго 1-го реального учил.

Засѣданія происходятъ въ зданіи 1-го реального училища.

Почетный членъ—князь Н. П. Урусовъ.

Предсѣатель—Н. С. Папчинскій.

Товарищъ предсѣд.—К. І. Сергунъ.

Члены Правленія:

Св. о. Борисъ Бѣленькій.

В. Ф. Гераскевичъ.

Н. Ф. Вавиловъ.

Казначей и секретарь І. А. Бакаловъ.

Кандидаты къ нимъ:

Д. И. Коитѣловъ.

І. А. Алексѣевъ-Поповъ.

Члены ревизіонной комиссіи:

В. Ф. Червонцевъ.

Л. Ф. Стешенко.

С. Л. Эдельштейнъ.

Об-во вспомошествованія недостаточныхъ учащихся Екатеринославскаго Коммерч. Учил. имени Государя Императора Николая II.

(Коммерческое Училище).

Предсѣатель—Михаиль Фодоровичъ Мордовскій.

Тов. предсѣдатель—А. М. Рудникъ.
Казначей—Н. П. Делимарская.

Непремѣнные члены:

А. С. Синявскій.
В. П. Литвинскій.
В. П. Петрушевскій.

Члены Правленія:

М. I. Игель.
Г. И. Тевсъ.
М. М. Энгель.
М. П. Кравцовъ.
Н. Г. Синявская.
С. С. Анисимовъ.
А. И. Падогина.
Е. Г. Матвѣева.
Е. Л. Смидовичъ.
Е. Л. Шкамарда.
М. П. Медяникъ.
М. Н. Веселовская.
С. Е. Нехонзонъ.
М. И. Политаева.
А. Г. Пушкарева.

Ревизионная комиссія:

Я. С. Скубицкій.
С. И. Еременко.
В. Я. Лившицъ.

Кандидаты ревиз. комиссиі:

И. И. Михайловъ.
Н. С. Заславскій.

Родительскій комитетъ при Ком.
уч. имени Государя Императора
Николая II.

Предсѣдатель—Г. Н. Малтапаръ.

Товар. предсѣдателя:

А. М. Рудникъ.
А. А. Здройковскій.

Секретари:

З. Я. Лившицъ.
З. А. Шешина.

Казначей—Н. П. Делимарская.

Общество вспомошествов. нужда-
ющимся ученицамъ Екатерино-
славской Маріинской Женской
гимназіи.

Засѣданія происходятъ въ помѣщеніи
Маріинской женской гимназіи, (Троицкая
плоч.).

Общество имѣетъ цѣлью оказывать вспомошествован. нуждающимся ученицамъ Екатеринославской Маріинской женской гимназіи. Означенное вспомошествованіе

можетъ состоятъ: а) во взносѣ платы за ученіе за нуждающихся ученицъ; б) въ выдачѣ имъ книгъ и другихъ учебныхъ пособій; в) въ денежныхъ пособіяхъ на одежду, обувь и другіе предметы первой необходимости; въ единовременныхъ пособіяхъ оканчивающимъ курсъ, въ размѣрѣ не свыше 60 руб. При назначеніи пособій ученицамъ принимается во вниманіе не одна ихъ недостаточность но и прилежаніе и хорошеповеденіе.

Предсѣдатель правленія князь Н. П. Урусовъ.

Товарищъ предсѣдателя д-ръ М. А. Заусайловъ.

Члены правленія:

А. Ф. Булацель.

И. В. Поляновъ.

Секретарь Варвара Ѳедоровна Чернявская.

Непремѣнные члены:

Екатерина Ивановна Мессарошъ,
Стародворянская, соб. домъ.

Начальница гимназіи Л. Н. Леонова.

Н. Ф. Вавиловъ.

Члены ревизионной комиссиі:

Т. В. Разумова.

М. Т. Копытько.

Казначей Лидія Ивановна Кисличная,
Гимназическая, соб. домъ.

Кандидаты:

А. В. Горицкая.

Е. В. Лабинская.

Общество вспомошествов. нуждающимся учащимся въ Екатеринослав. 1 гор. женск. гимназіи.

Общ. сущ. съ 1 января 1901 г.

Предсѣдательница супруга г. Вице-Губернатора Д. Ѳ. Татищева, Соборная, домъ Бродскаго.

Товарищ. предсѣд. начальн. гимназіи Анна Александровна Ложникова.

Казначей Н. М. Александровичъ, Новая ул., с. д.

Члены ревиз. комиссиі:

Законоучитель городск. гимназіи, протоіерей Илларионъ Александровичъ Верещацкій, Полицейская ул., соб. домъ.

А. С. Заньковскій, Полтавская, домъ Штейна.

И. Н. Нѣмчиновъ.

Общество вспомошествов. недостаточнымъ ученицамъ 2-й городской женской гимназіи.

Предсѣдатель—Д. Б. Френкель.
Секретарь—Палѣй.
Казначей—О. Д. Малярова.

Члены Правленія:
Нач. гимн. Н. А. Андреевская.
С. О. Фейнъ.
Л. Б. Френкель.
Р. Г. Палѣй.
Н. И. Гавриловъ.
С. Ф. Неймаеръ.

Ревизионная комиссія:
С. А. Авиловъ.
А. П. Колесникъ.
А. М. Файнъ.

Кандидаты къ нимъ:
И. Л. Исаченко.
М. Ц. Пономарева.

Комитетъ вспомошествов. нужд. ученицамъ 3-й гор. жен. гимн.

Предсѣдатель—М. М. Заіончковскій.
Казначей—Р. М. Лашаверъ.
Членъ—С. Л. Гинзбургъ.
Пред. ревиз. ком.—Д. В. Ареньевъ.
Членъ ревиз. ком.—Д. Ф. Мартыненко.

О-во вспомошествованія недост. ученицамъ Екатеринославской 2 классической гимназіи.

Предсѣдатель А. К. Бабушкинъ II-й.
Тов. предсѣд. М. Я. Тавровскій.
Казначей А. П. Колесникъ.
Секретарь Р. Л. Вильчуръ.

Члены Правленія:
Н. Г. Кононовъ.
Кандидаты къ нимъ:
Д. Б. Френкель.
С. М. Венгеровская.
А. Н. Боброва.

Члены ревизионной комиссіи:
Г. Ф. Львовъ.
С. Е. Эйгенсонъ.
М. И. Дудка.

Кандидаты къ нимъ:
Г. Е. Каневъ.
І. А. Желѣзнякъ.

О-во вспомошествов. недостат. ученикамъ 2-го Реального, имени цесаревича Алексѣя, Училища.

Предсѣдательница—Е. П. Александрова, Больничная 17, с. д.
Тов. предсѣд.—Вл. Сил. Сокальской, Полицейская, д. Зуна.
Секретарь—Антонъ Ал. Домбровский, Скаковая, 48.
Казначей—П. О. Розовъ, Гимнастич. казенный винный складъ.

Члены Правленія:
В. А. Брандтъ.
Над. Нест. Мураховская.

Почетные члены:
Е. П. Александрова.
Калугинъ.
Ив. Ив. Тиссенъ.
Н. К. Трипольскій.

О-во вспомошествованія недост. ученицамъ гимназіи А. Г. Петровой.

Предсѣдатель Д-ръ Крумбиллеръ.
Члены:

Докторъ Колпаковъ.
В. В. Плесконосовъ.
Прис. пов. Турчинъ М. П.
Нач. гимн. А. Г. Петрова.
Учит. гимн. С. А. Ефрамьева.
Клас. дама гимн. Ю. С. Вильчковская.

Комитетъ О-ва вспомошествованія при ком. уч. А. Г. Свида.

Предсѣдатель—вакансія.
Товарищъ Предсѣдателя Левъ Михайловичъ Фортунато.
Казначей Моисей Яковл. Немировскай
Почетн. членъ Эльфрида Владимировна Дѣдикова.

Члены Правленія:
А. Г. Пушкарева.
М. П. Пушкаревъ.
М. И. Маковецкая.
Д. С. Эльготъ.
Е. В. Позъ.
Э. Б. Нюрнбергъ.
Ц. А. Лурье.

Ревиз. комиссія.

М. В. Свида.
Л. З. Региреръ.
М. П. Пушкаревъ.

Воспитательницы:

Вѣра Ипполитовна Бримшевичъ 4-го
и 5-го класса.

Евгенія Эдуард. Полошинская 1-го кл.
Учительница танцевъ М. В. Сысоева
Философская 18.

Учитель рисованія и черченія Влад.
Григ. Шохинъ, Каз. 45. „Педо“.

Секретарь Е. В. Позъ.
Дѣтскій садъ въ домѣ ком. уч. А. Г.
Свида.

П. М. Мейеръ (ур. Свида).
Завѣдыв. Нина Георгіевна Бутовичъ,
Семиин. 12.

Препод. фреб. І. Я. Дьякова, На-
горная 12.

О-во Екат. отдѣл. Всерос. лиги
борьбы съ туберкулезомъ.

Предсѣд. князь Н. П. Урусовъ.
Тов. предс. С. И. Размарица.
Казначей В. В. Эшъ.
Секретарь В. В. Долговъ.

Члены правлеія:

Княгиня В. Г. Урусова.
В. Ф. Якунина.
Д. Ф. Татищева.
И. Ф. Евецкая.
А. П. Малама.
В. И. Малама.
А. Ф. Булацель.
О. И. Ковалевская.
С. В. Ковалевскій.
З. Н. Малютина.
Е. Н. Эрдели.
Я. С. Тулякова.
К. Б. Размарица.
А. Я. Ефимовичъ.
А. А. Галенковская.
Е. Ф. Рубецъ.
М. В. Заусайловъ.
Е. В. Булацель.

Члены ревизионой комиссіи:

Л. С. Дейчъ.
Л. М. Дмитріевъ.
М. Ю. Карпасъ.
А. Ф. Булацель.
Л. И. Баронъ Шиллингъ.

Съ денежными пожертвованіями г.г.
жертвов. благоволятъ обращаться къ
казначею о-ва г-ну Эшу, СПб. между-
народ. банкъ; съ проч. же пожертвова-
ніями въ канц. г-на Губ. Предв. Двор.,
къ смотрителю Потемкинскаго Дворца.

За всѣми справками и съ прошеніями
обращаться къ секретарю о-ва присяж-
ному повѣренному Василію Васильевичу
Долгову, Гоголевская, 12, с. д. отъ 10
до 11 ч. утра.

Общество пособія бѣднымъ ев-
реямъ г. Екатеринослава.

Банная ул. д. Талмудъ-Торы.

Предсѣдатель Мойсей Карл. Левинъ,
Харьковская.

Товарищъ предсѣдателя А. П. Крав-
цовъ, Гоголевская, соб. домъ.

Казначей А. Г. Лурье, Казачья ул.,
соб. домъ.

Секретарь Е. А. Майданскій, Харь-
ковская ул., соб. домъ.

Члены Правленія:

З. О. Рабиновичъ, Глиняный пер. д.
Тавровскаго.

Г-жа Фарберова, Приказная с. д.
А. И. Барановъ, Гимнастическая, д.
Васильковского.

М. П. Губенко, Вознесенская с. д.
М. К. Левинъ, Харьковская, д. Файн-
цимера.

Д. Я. Берманъ, Тихая д. Петрова.
Д. Палъевъ, Кирпичная с. д.
А. М. Кругликовъ, Базарная с. д.
О. М. Малкинъ, Гимнастическая, д.
Храбровицкаго.

С. Л. Эдельштейнъ, Петерб. с. д.
Н. Майзель, Базарная, д. Кругликова.
М. Черниковъ, Широкая, д. Лацавера.
И. С. Якобсонъ, Воскресенская.

Общество попеченія о недоста-
точн. учащихся Екатеринославск.
Талмудъ-Торы.

Предсѣдательница Э. М. Спиваковская,
Александровская, с. д.

Товар. предсѣд. М. И. Айзенштатъ,
Садовая с. д.

Члены правленія:

Т. А. Штейнъ, Казачья, д. Заморуева.
М. М. Подольскій, Александровская
№ 4 а.

Казначей В. И. Маркузе, Гоголевская соб. домъ.

Секретарь Т. М. Сегаль, Брянскій заводъ.

Члены правленія:

Р. А. Шварцъ, Тихая улица, с. д.

Р. Я. Дейчъ.

А. Л. Френкель.

М. П. Витлинъ.

М. М. Подольская.

А. I. Макарова.

Общество взаимно-вспомоществованія учащимъ и учившимъ евреямъ г. Екатеринослава.

Предсѣдатель пом. прис. пов. Давидъ Абрамовичъ Капланъ.

Секретарь Г. Г. Гойхбаргъ.

Члены правленія:

I. М. Векслеръ.

А. М. Лапидусъ.

Р. М. Богусларскій.

М. С. Александровъ.

А. М. Дворкинъ.

Дешевая столовая Общества пособія бѣднымъ евреямъ города Екатеринослава.

Больничная 24.

Членъ комиссіи—М. М. Губенко, Вознесенская, с. д.

Смотритель—Я. Фельдшгейнъ, Больничная, 24.

При ней-же странно-пріемный домъ на 10 кроватей.

Общество вспомоществованія учащимся дѣтямъ служащихъ Екатерининской жел. дор.

Правленіе Общества:

Предсѣдатель — Павелъ Павловичъ Савинъ, пом. нач. дороги.

Тов. предсѣвателя—Ольга Ивановна Ванифатьева (супруга, нач. дороги).

Казначей—Валентинъ Александровичъ Ериховичъ, (нач. III отдѣл. сл. пути).

Секретарь—Александръ Федоровичъ Булацель, (помощ. нач. сл. пути).

Члены правленія:

Николай Яковлевичъ Гирскій.

Евгеній Викторовичъ Абаза.

Кандидаты къ членамъ правленія:

Матвѣй Францовичъ Желяско.

Михаилъ Алексѣевичъ Заусайловъ.

Непремѣнные члены:

Владимиръ Степановичъ Галицкій.

Завѣдующіе жел.-дор. училищами по назнач. Попечит. Од. Уч. Округа.

Ревизіонная комиссія.

Іосифъ Антоновичъ Желѣзнякъ.

Валеріанъ Ивановичъ Илличевскій.

Михаилъ Михайловичъ Эпштейнъ.

Кандидаты къ нимъ:

Владимиръ Ивановичъ Михайловъ.

Федоръ Ильичъ Желобковъ.

Письмоводитель Ив. Лук. Пасѣчниковъ

Общество попечительства о женскомъ образованіи въ гор. Екатеринослава.

Проспектъ, Канцелярія Безплатной школы общества.

Часы приема отъ 10 час. утра до 2 час. дня ежедневно, кромѣ воскресныхъ и другихъ праздничныхъ дней. Общество имѣетъ двѣ общеобразовательныя школы—безплатную и Чечелевскую. При первой изъ нихъ существуютъ спеціальныя руководѣльные классы и вечерній рисовальный классъ для посторонн. Управленіе въ рукахъ распорядительн. комитета.

Предсѣдательница распорядительнаго комитета, жена генер.-лейтен. Екатерина Ивановна Мессарошъ, Стародворянская ул., ссб. домъ.

Исп. об. предсѣд.—С. П. Бродницкая, Упорная ул., д. Ефанова.

Казначей комитета—вдова стат. сов. Елизавета Андріановна Грекова, уголь Александровской и Полицейской улицъ, соб. домъ.

Члены комитета:

Жена купца. Аграфена Давидовна Гурѣва.

И. Ф. Евецкая.

Жена дворянина, Софья Николаевна Бохневичъ, Александровская, д. Грековой.

Жена свящ.—Вѣра Михайловна Дворникова, Потемкинская, с. д.

Жена директора печного завода, С. И. Лели.—

А. Д. Горнянская.

Завѣдующая 2-й школой, 4-я Чечелевка—С. М. Третьякова.

Епархіальное попечительство о бѣдныхъ духовнаго званія.

Проспектъ, д. Духовн. Сем.

Время занятій съ 9 утра до 2 час. дня. Часы приема тѣ-же.

Старшій членъ попечительства—протоіерей о., Андрей Березовскій, Полтавская, соб. домъ.

Члены попечит. протоіереи:

Свящ. Семенъ Орловъ.

Свящ. Николай Дворниковъ, Потемк.,
соб. домъ.

Свящ. Александръ Раевскій, при
семинаріи.

Свящ. Дм. Красницкій, д. соб. духов.

Письмоводитель—діаконъ Александръ
Ильичъ Левицкій, Соборная площ., домъ
Собора.

Римско-Католическое Общество
пособія бѣднымъ г. Екатериносл.

Предсѣдатель Стратбургеръ.

Тов. предсѣдателя—М. Лѣсевичъ.

Члены Правленія:

Г-жа Становская.

Г-да: Бѣльскій.

Войцѣховскій.

Комоцкій.

Крачковскій.

Кригеръ.

Михайловскій.

Феферъ.

Лютеранское Общество пособія
бѣднымъ г. Екатеринослава.

Предсѣдатель—пасторъ Э. Гессе.

Товарищъ предсѣдателя—директоръ
Отто Юнгстъ.

Казначей—Н. Креберъ.

Секретарь—Р. Р. Кабицъ.

Члены Правленія:

Директоръ—О. Крольманъ.

Директоръ—А. Пенцлинъ.

А. Бредо.

П. Брайманъ.

Э. Циммерманъ.

Члены ревизіонной комиссіи:

Эмиль Вюрглеръ.

Густавъ Флауманъ.

Инженеръ Г. Гильцеръ.

Екатеринославское Окружное
Правленіе благотворительнаго
Общества судебнаго вѣдомства.

Зданіе Окружнаго Суда.

О-во пособія бѣднымъ евреямъ
ремеслен. г. Екатеринослава.

Харьковская ул., д. Топоровскаго.

Время занятій ежедневно, дежурства
членовъ правленія и очередныя засѣданія
по субботамъ и средамъ. Выдача
пособій натурою или деньгами и при-
исканія занятій.

Предсѣдатель А. В. Витлинъ.

Товарищъ предс. Я. А. Заржевскій.

Члены правленія:

Ш. И. Бергеръ.

Г. М. Уманъ.

П. З. Черногубовскій.

И. С. Черникъ.

Р. Х. Ярославскій.

М. В. Грубинъ.

Х. И. Телешевъ.

Казначей М. Г. Гордонъ.

Секретарь Д. М. Шевкиндъ.

Общество взаимнаго вспоможе-
нія русскихъ Екатеринославск.
приказчиковъ.

Проспектъ, д. Каца, 19.

Предсѣдатель правленія А. И. Раде-
вичъ, Военная, 10.

Товар. предсѣдателя—І. Я. Бугаевъ,
Скаковая, 10.

Секретарь—П. М. Коленко, Просп.
домъ 19.

Кассиръ—П. И. Покладій, Вознесен-
ская д. Воронина.

Члены Правленія:

М. И. Акуловъ.

П. В. Карпушовъ.

Н. З. Бортуновъ.

М. А. Рябченко.

М. А. Аршава.

С. М. Полуботко.

В. А. Черкасовъ.

При О-вѣ имѣется библіотека исклю-
чительно для членовъ О-ва.

Завѣд. библіот.—П. М. Коленко.

Екатеринославская губерн. имени
П. А. Бѣлявскаго богадѣльня.

Архіерейская площ., соб. домъ.

Попечительница потомств. дворянка,
Анна Прокофьевна Волоцкая, Успенская
площадь, соб. домъ.

Смотрительн. гражд. Вѣра Ивановна
Панькова, город. богад.

Богадѣльня имени М. Ю. Карпаса
въ Екатеринославѣ для бѣдныхъ
женщинъ евреекъ.

Больничная ул., д. 24.

Богадѣльня содержитъ въ настоящее
время 20 человекъ, давая имъ полное
содержаніе. Принимаются преимущест-
венно мѣстныя, не имѣющія родства и
не могущія по старости добывать средствъ

для существованія. Существуетъ съ 1903 года. Управляется попечительнымъ совѣтомъ.

Предсѣдатель совѣта, пожизненный попечитель, Мойсей Юдовичъ Карпасъ, Проспектъ, соб. домъ.

Казначей—Израиль Марковичъ Левинъ, Казачья, д. Маера.

Канд. Полина Григорьевна Карпасъ, Проспектъ, собств. домъ.

Когонъ Д. А., Мостовая с. д.

М. З. Мошкевичъ, Алекс. с. д.

Врачъ богадѣльни Коганъ, Тихая ул., д. Дуэлл.

Смотрит. богад. Исаакъ Давидовичъ Огульникъ, Больничная улица, д. № 24.

Общежитіе безпріютныхъ дѣтей кружка дамъ лиги о-ва пособія бѣдныхъ евреевъ г. Екатер-лава.

Скаковая ул., № 79.

Пріютъ для старцевъ-евреевъ.

Построенный на собственные средства И. М. Станиславскаго.

Больничная ул., д. № 24.

Управленіе въ вѣдѣніи попечительнаго совѣта женской богадѣльни; наблюденіе того-же врача и смотрителя: содержитъ 20 человекъ, существуетъ съ 1880 года. Приемъ прошений тамъ же, въ конторѣ женской богадѣльни.

Ссудо-сберегательная касса служащихъ.

при Екатеринославской Город. Управѣ.

Городская Управа.

Члены Правленія:

Павель Григорьевичъ Татарчевскій.

Ефимъ Гавриловичъ Пивень, Вознесенская улица, соб. домъ.

Митвѣй Ивановичъ Жигалкинъ.

Осипъ Лаврентьевичъ Левшинъ.

О-во взаим. вспомож. служ. въ торгово-промышленныхъ заведеніяхъ и кредитныхъ учрежденіяхъ.

Харьковская, д. Зелакмана.

Предсѣдатель правл. І. Рафаловскій. Товарищъ предсѣдат. В. Литинскій. Секретарь Г. Меерзонъ.

Казначей Л. Абрамъ.

Бухгалтеръ М. Затуловскій.

Члены Правленія:

Д. Кузавскій, Вигдоровичъ, Л. Горѣликъ.

Кандидаты къ нимъ:

Х. Бейлинъ, И. Кампанъ, Я. Бѣло-стоцкій, І. Волюнецъ, Н. Темкинъ.

Ревизион. комиссія:

Я. Котляревскій,

М. Шнирманъ.

Ш. Гликманъ.

И. Миркинъ.

При О-вѣ имѣется: библиотекa Завѣдующій библиот. Г. Меерзонъ. и II-ое 8-ми классн. коммерч. училище Директоръ В. В. Якунинъ.

Общество вспомошествованія на случай смерти.

Предсѣдатель управляющій дворян. банкомъ, Василій Викторовичъ Горицкій, Потемкинская ул., д. Майданскаго.

Открыто въ январѣ м-цѣ 1905 г. при Губернскомъ Акцизномъ Управленіи, утвержденное Министерствомъ Финансовъ. Общество взаимной помощи на случай смерти служащихъ и служившихъ въ Акцизномъ Управленіи Екатер. губ.

Екатеринославское Общество помощниковъ врачей.

Александровская 33.

Общество имѣетъ цѣлю: а) выдачу пособій и ссудъ членамъ общества и ихъ семействамъ; б) опредѣленіе на мѣста и в) пріисканіе занятій для членовъ, не имѣющихъ мѣста. Независимо отъ выдачи ссудъ и денежныхъ пособій, общество заботится о возможномъ улучшеніи быта своихъ дѣйствительныхъ членовъ и ихъ семействъ.

Предсѣдатель совѣта Трофимъ Федоровичъ Кузьминъ.

Товарищъ предсѣдателя Ѳедосій Филлиповичъ Николенко.

Секретарь Петръ Лавр. Горя.

Казначей Андрей Ив. Колбунъ.

Члены совѣта:

Яковъ Игн. Негрбовъ.

Влад. Порфирьевичъ Шляхтинъ.

Члены ревизионной комиссія:

Антонъ Семеновичъ Бобятинскій.

Антонъ Артемьевичъ Сущевскій.

Вѣра Петровна Чертокъ.

Комитетъ попечительства о народной трезвости.

Канцелярія Губернскаго комитета, Поллицейская
улица, домъ Лавриченко.

Время занятій съ 9 час. утра до 3 час. дня.
Часы приѣма тѣ-же.

Предсѣдатель—губернаторъ.

Въ вѣдѣніи уѣзднаго комитета нахо-
дятся: 1) столовая и чайная уголь Ста-
родворянской и Иорданской ул., 2) чай-
ная на Трамвайной ул. и 22 чайныхъ
въ районѣ Екатеринославскаго уѣзда.

Предсѣдатель уѣзднаго комитета
кол. совѣтн. Владимиръ Владимирович
Малама, Московская улица, соб. домъ.

Дѣлопр. комитета В. Н. Телесницкій.

Юридическое бюро при чайной

на Трамвайной ул.

Бюро даетъ совѣты и составляетъ про-
шенія, бѣднымъ бесплатно.

Екатеринославскій отдѣлъ Импе- раторскаго Православнаго Пале- стинскаго общества.

Архіерейская пл., канц. Епископа.

Предсѣдатель отдѣла Агапять, епис-
копъ Екатеринославскій и Мариупольскій.
Секретарь отдѣла Бошняковъ.

Екатеринославскій епархіальный комитетъ православнаго миссіо- нерскаго общества.

при Семинаріи.

Предсѣдатель комитета ректоръ се-
минаріи о. Андрей Одинцовъ.
Казначей комитета св. Рубанистый.

Братство св. Владимира при Екатеринославской духовной семинаріи.

Предсѣдатель совѣта ректоръ семи-
наріи протоіерей Андрей Одинцовъ.

Секретарь совѣта братства—Дмитрій
Рукинъ.

Старообрядическая община Троицкаго храма.

Стародворянская, соб. домъ.

Духовное правленіе хоральной синагоги по завѣдыванію погребеніемъ умершихъ евреевъ.

Кудашевская 15.

Екатер. отд. Рос. о-ва сельско- хозяйственнаго птицеводства.

Александровская ул., У. З. У.

Предсѣдатель Н. С. Паучинскій П.
Тов. предсѣд. А. К. Бабушкинъ.
Казначей П. П. Петренко.
Секретарь П. С. Соляникъ.

Правленіе общества устройства и благоустройства поселка „Ека- терининскій“.

Предсѣдатель Василій Николаевичъ
Афанасьевъ.

Товар. предсѣд. Николай Ивановичъ
Ивановъ.

Бухгалтеръ Алексѣй Мин. Минаевъ.
Секретарь Леонтіи Павл. Мандзюкъ.

Члены:

Тимофей Васильевичъ Тищенко.
Дмитрій Харитоновичъ Берковскій.
Ефремъ Давидовичъ Гулакъ.
Савва Владимировичъ Портонко.
Федоръ Николаевичъ Артамоновъ.

Правленіе О-ва потребителей служащ. Ек. ж. д.

Предсѣдатель Константинъ Іосифов.
Сергунъ.

Дѣлопроизводитель Иванъ Ильичъ
Угриновичъ.

Члены правленія:

Викторъ Констант. Позументчиковъ.
Николай Ивановичъ Ивановъ.
Ст. Ант. Наркевичъ.
Юліанъ Александровичъ Шабранскій
Ив. Антоновичъ Мураховскій.
Павелъ Алексѣевичъ Кольченко.
Ив. Яковлевичъ Крамаренко.

Наблюдат. комитетъ:

Николай Семеновичъ Семеновъ.
Мих. Мих. Эпштейнъ.

Маркіанъ Ив. Симоновскій.

Владимиръ Адриановичъ Гундаревъ.

Исаакъ Семеновичъ Черникъ.

Василій Матвѣевичъ Курочкинъ.

Бухгалтеръ Петръ Ив. Трухачевъ.

Управляющій магазиномъ о-ва Миронъ
Брониславьевичъ Плячковскій.

Контролеръ лавокъ Сава Федоровичъ
Самойленко.

О-во пособія нужд. караимамъ.

Собр. въ домѣ караим. о-ва, Желѣзная, с. д.

Пред. д-ръ филос. I. И. Танатаръ.

Тов. предсѣд.—вакансія.

Казначей Г-жа А. А. Бобовичъ.

Секретарь—Р. I. Максимаджи.

Ученыя Общества.**Екатеринославское Научное О-во.**

Доклады членовъ, систематическія лекціи въ двухъ аудиторіяхъ, народныя и дѣтскія чтенія.

Предсѣдатель—А. М. Терпигоревъ.

Тов. предсѣд.—А. М. Шергинъ.

Секретарь—Е. Л. Шкамарда.

**Екатеринославская Ученая
Архивная Комиссія.**

Коммерч. Учил., имени Императора Николая II.

Открыта съ 16 марта 1903 года.

Составъ Правленія Екатеринославской Архивной Комиссіи.

Непремѣнный попечитель—Екатеринославскій Губернаторъ.

Предсѣдатель комиссіи, шталмейстеръ Двора Его Императорскаго Величества, князь Н. II. Урусовъ.

Товар. предсѣд., директоръ Коммерч. Училища—Антонъ Степанов. Синявскій, Коммерческое Училище.

Правит. дѣль—Д. И. Дорошенко.

Почетные члены комиссіи:

Предсѣдательница Московскаго археологическаго о-ва, графиня, Прасковья Сергѣевна Уварова.

Директоръ С.-Петербургскаго археологическаго института, Николай Васил. Покровскій.

**Екатеринославское Отдѣленіе
Императорскаго Русскаго Тех-
ническаго Общества.**

Александро-Невская пл., с. д.

Предсѣдатель—Н. И. Тихоновъ.

Тов. предсѣд.—Г. М. Степаненко.

И. д. секретаря—Сергіенко.

Въ члены О-ва принимаются: инженеры, техники и лица интеллигентныхъ профессій по реком. дѣйствит. членовъ и по баллотировкѣ Общаго Собранія.

Членскій взносъ 10 руб. въ годъ.

Цѣль О-ва: Разработка научно-техн. вопросовъ, развитіе отечественной техники, доклады, рефераты, лекціи и т. п.

Отдѣленіе издаетъ журналъ „Записки Екат. Отд. Имп. Рус. Техн. О-ва“—ред. И. И. Тихоновъ.

При О-вѣ организованы спеціальныя и общеобразовательныя вечернія курсы.

Доклады и рефераты О-ва происходятъ по четвергамъ съ 8 час. веч. Входъ членамъ О-ва и учащимся бесплатный, гости по рекомед. членовъ платятъ за входъ 50 коп.

Общество пчеловодства.

Уголь Александровской и Полицейской ул., д. Уѣздной Земской Управы.

Област. музей имени А. Н. Поля.

Соборная пл., д. Губ. Земства.

Откр. ежедневно отъ 9 час. утра до 4 час., а лѣтомъ до 5 час. дня, за исключеніемъ 1 дня Рождества Христова, св. Пасхи и Троицы.

Музей открытъ 6-го мая 1902 года и въ настоящее время располагаетъ 7 отд. 1) археологическимъ, 2) историческимъ, 3) этнографическимъ, 4) минералогическимъ, 5) библиографическимъ, 6) нумизматическимъ и 7) естественно-историческимъ. За посѣщеніе музея взимается плата въ размѣрѣ 20 коп.; съ учениковъ и нижнихъ чиновъ 10 коп., экскурсанты съ учител. бесплатно.

Директоръ музея имени А. Н. Поля профессоръ Московскаго университета, Дмитрій Ивановичъ Эварницкій, Дворцовая площ. соб. д.

Хранитель музея историко-археологическаго отдѣла Трофимъ Николаевичъ Романченко.

Хранитель музея естественно-историческаго отдѣла Николай Ивановичъ Подосинниковъ, 2 Казарм. пер.

Совѣтъ музея:

Предсѣдатель совѣта музея Сергѣй Альбертовичъ Бродницкій, Упорная ул., домъ Ефанова.

Почетные члены совѣта музея:

Ольга Семеновна Польш.

Шталмейстеръ Двора Его Величества князь Николай Петровичъ Урусовъ.

Гофмейстеръ Двора Его Величества Г. П. Алексѣевъ.

**Екатериносл. литературно-про-
свѣтительное общество имени
Н. В. Гоголя.**

Кирпичная ул.

Предсѣдатель—Александръ Никаноровичъ Вѣляевъ, Казанск. Госуд. Банкъ.

О-во Екатеринославск. врачей.

Харьковская ул., д. Топоровскаго.

Общество основано 21 сентября 1874 г., Труды общества издаются съ 1892 г. „Записки Екатеринославскаго медицинскаго общества, выходятъ въ августѣ. Членскій взносъ 5 руб. въ годъ. Мѣсто засѣданій въ пом. о-ва врачей.

Библиотека общ. при лѣчебн.

Предсѣдатель Иннокентій Андреевичъ Бутаковъ.

Вице-предсѣдатель д-ръ М. И. Болоховскій.

Секретарь Розенгартъ.

Казначей С. И. Барскій.

Библиотекаръ Компанѣецъ.

Екатеринославское юридическое Общество

Секретарь Яковъ Генриховичъ Гезе, Проспектъ, соб. домъ.

Товар. секретаря—Мойсеевичъ.

Консультационное бюро.

Зданіе Окружнаго Суда.

Съ 12—2 час. дня даются совѣты и составляются прошенія. Плата по желанію. Бѣднымъ бесплатно.

К Л У Б Ы.

Екатеринославскій Англійскій Клубъ.

Клубная ул., соб. домъ.

Непремѣнные члены-старшины:

Екатеринославскій губернаторъ:

Гофмейстеръ Двора Его Императорскаго Величества, Владимиръ Васильевичъ Якунинъ.

Екатеринославскій губернский предводитель дворянства, Шталмейстеръ Двора Его Императорскаго Величества, сенаторъ, князь, Николай Петровичъ Урусовъ.

Старшины:

Николай Дмитріевичъ Аверкіевъ.

Ген., Владимиръ Яковлевичъ Гусевъ.

Николай Ивановичъ Назимко.

Михаилъ Мойсеевичъ Лучникъ.

Дмитрій Степановичъ Скоробогатовъ.

Людвигъ Германовичъ Фингергутъ.

Анатолій Николаевичъ Ланшинъ.

Екатеринославское Общественное Собраніе.

Клубная ул. с. д.

Предсѣдатель совѣта старшинъ М. И. Болоховскій, Садовая 8.

Тов. предсѣдателя Ф. Гиммельфарбъ.

Старшины:

Д-ръ Барскій.

Д-ръ Витлинъ.

Моцкинъ.

І. Кофманъ.

М. Я. Тавровскій.

Г. М. Карпасъ.

Шифринъ.

Шморгонеръ.

Ревизионная комиссія.

Н. М. Гинесинъ.

В. Ф. Френкель.

И. М. Френкель.

Д. Я. Берманъ.

Екатеринославское Коммерческое Собраніе.

Новодворянская, соб. домъ.

Предсѣдатель С. Н. Александровъ.

Старшины Собранія:

И. С. Бошняковъ.

Л. И. Кирианко.

І. Д. Джигитъ.

В. Н. Алексѣевъ..

С. Н. Снѣгиревъ.

А. И. Бодянский.

Н. С. Папчинскій.

А. Ф. Савинъ.

А. Г. Пудеръ.

Общественное Польское Собраніе „Огниско“.

Полицейская ул., д. Мизко.

Старшины клуба:

Предсѣдательницы—Бронислава Петровна Березницкая.

Товар. предсѣдателя—Антонъ Казимировичъ Пенцилло.

Секретарь — Люціанъ Романовичъ Страсбургеръ.

Казначей—Янъ Викторъ. Бѣльскій.

Людвигъ Людвиговна Довяковская.

Миронъ Брониславовичъ Плачковскій.

Болеславъ Болеславовичъ Каминскій.

Войцѣхъ Войцѣховичъ Гадамовичъ.

Владимиръ Вецеслав. Куржанскій.

Казимиръ Осиповичъ Шамборскій.
Станиславъ Владисл. Держановскій.

Екатеринославскій Яхтъ-Клубъ.

Потемкинскій паркъ.

Командоръ—Губернаторъ.
Вице-коман. прис. пов. Заіончковскій.

Офицерское Собрание 34-й Артил- лерійской бригады.

Скаковая 61.

Екатеринославское Общество любителей охоты.

Предсѣдатель Правл. — Константинъ
Александровичъ Костевичъ, Губер. Акц.
Управленіе.

Тов. предсѣд.—Консмантинъ Михайл.
Максимовичъ, Гоголевская, д. Когона.

Казначей—Иванъ Петр. Овсянниковъ,
Провіантская, с. д.

Секретарь — Владимиръ Ефимовичъ
Тупатовъ, Новая, с. д.

Члены Правленія.

Петръ Петровичъ Запорожскій, Ко-
лодезная, с. д.

Сергій Васильевичъ Морозовъ, Ли-
тейная, с. д.

Адамъ Ивановичъ Червинскій, Брян-
скій заводъ.

Пожарныя команды.

1-я городская пожарная команда.

При дворѣ Гор. Управы.

Предсѣдатель—Бурмейстеръ.
Начальникъ—Н. П. Перебийнось.

2-я городская пожарная команда.

Тюремная площ., гор. зд. 30.

Предсѣдатель—Бурмейстеръ.
Начальникъ—В. М. Хмара.

Духовный отдѣлъ.

Епархіальное управленіе.

Епархіальный Преосвященный, его Преосвященство, Преосвященнѣйшій Агапѣтъ, епископъ Екатеринославскій и Маріупольскій.

Викарный Преосвященный Теофилактъ, епископъ Таганрогскій.

Свящ. Симеонъ Лисанскій.

Епарх. архитекторъ Екатер. епархіи, Григорій Ильичъ Туровець.

Гоголевская, с. д.

Екатеринославская духовная Консисторія.

Потемкинская ул., соб. домъ № 12 (уг. Соборнаго пер. и Потемкинской ул.)

Время занятій какъ и во всѣхъ казен. учрежд. (кромя воскресныхъ, праздн. и таб. дней).

Часы приѣма отъ 11 ч. утра до 2 ч. дня. Въ кругъ вѣдѣнія Екатеринославской духовной консисторіи въ церковномъ отношеніи входятъ Ростовскій округъ съ г. Ростовомъ на Дону.

Члены консисторіи:

Прот. Петръ Ивановъ Доброхотовъ, кандидатъ богословія Московской духовной академіи, Соборн. пл., домъ Соборн. припта.

Протоіерей Андрей Григорьевъ. Березовскій, студентъ семинаріи, Кирпичная ул., соб. домъ.

Николай Даміановичъ Ивановъ, свящ. д. Сименовской, Кирпичная, соб. домъ.

Протоіерей Евлампій Краснокутскій, Пушкинск. пр. соб. домъ.

Прот. Василій Лонгиновъ, д. при Лазаревской церкви.

Столоначальники:

1-го (метричск. П. И. Щербаченко, Жуковская ул., д. Петровецкаго.

2-го стола распорядител. Михаилъ Лотоцкій, кол. регистр. домъ дух. консистор. № 12, квар. № 4.

Тит. сов. Иванъ Адриановичъ Поше.

Евгеній Ѳеодоровичъ Котляревскій, Троиц. ул., д. № 2.

Казначей тит. совѣтн. Андрей Семеновъ. Кочевскій, домъ консисторіи кв. № 1.

Регистраторъ тит. совѣтн., Иванъ Андреев. Кащенко, оконч. курсъ духовн. училища, домъ консисторіи, кв. № 2.

Епарх. миссіонеръ, Александръ Александровичъ Афанасьевъ.

Священники г. Екатеринослава:

Кафедральный соборъ.

Протоіерей Петръ Іоанновичъ Доброхотовъ, Соборн. домъ.

Протоіереи:

Дмитрій Афанасьевичъ Страховскій, Соборный домъ.

Ключарь собора, свящ. Іоаннъ Волошиновъ с. д.

Свящ. Дмитрій Красницскій.

Діаконъ—свящ. о. Орловскій.

Успенская церковь.

Прот. Андрей Березовскій.

Протоіерей Гавріиль Михайловичъ Бѣлинскій, Гимнастическая ул., соб. д. о. Николай Стрюхининъ.

Троицкая церковь.

Прот. Василій Георгіевичъ Разумовъ Троицкая улица, соб. домъ.

Священники, Дмитрій Шнурковъ, уг. Казачьей и Казанской д. Мирошниченко.

Свящ. о. Герасимъ Бошановскій.

Благовѣщенская церковь.

на Александро-Невск. пл.

Протоіер. Евлампій Константиновичъ Краснокутскій, Пушкинскій просп., с. д.

Священникъ Михаилъ Григорьевичъ Волошиновъ.

Филиппъ Ѳеодоровичъ Гераскевичъ Кирпичная ул., с. д.

Покровская церковь.

на Вокзальной ул.

Священники:

Владимиръ Павловичъ Канустянскій, Покровск. пл., церк. д. въ оградѣ церкви.

Кладбищенская Воскресенская церковь (городское кладбище).

Священники:

Михаилъ Васильевичъ Григоревичъ, церковный домъ, близъ кладбища.

Свящ. Павелъ Охотскій.
Лазаревская кладбищенская церковь,
(Севастопольское кладбище).

Священники:

Протоіерей о. Сумеонъ Раевскій.
о. Василій Лонгиновъ, прич. домъ.
Церковь при губернской земской больницѣ.
Протоіерей Василій Ивановичъ Острогорскій, при больницѣ.

Церковь губернской тюрьмы.

Свящ. Андрей Черновъ.

Церковь при арестант. ротахъ.

Свящ. Николай Вукол. Дворниковъ,
Потемкинская ул., соб. домъ.

Церковь при мужскомъ духовномъ учил.

Протоіерей Иларіонъ Александров.
Верещацкій, Полицейская ул., с. д.

Церковь при женскомъ Епархіальномъ училищѣ.

Свящ. Ник. Вас. Рубанистый.

Свящ. Лазарь Іосифов. Добринскій.

Церковь при классич. гимназіи.

Свящ. о. Михаилъ Русановъ, Кирпичная улица.

Церковь при Реальномъ училищѣ.

Свящ. Борисъ Бѣленькій.

Домовая Сумеоно-Іуманіевская
церковь.

Новодворянская 8.

Епархіальный училищн. совѣтъ.

Проспектъ, д. Братства Святого Владимира, рядомъ съ духовной семинаріей.

Время занятій съ 10 час. утра до 3 час. дня.
Часы приѣма съ 10 ч. утра до 2 ч. дня.

Предсѣдатель совѣта: ректоръ семинаріи, протоіерей Андрей Одинцовъ, — при духовной семинаріи.

Епархіальный наблюдатель церковныхъ школъ, стат. сов. Алексѣй Сосновскій, Лагерная № 19.

Казначей совѣта: священникъ Николай Ивановъ.

Дѣлопроизводитель: И. П. Тріодинъ.

Письмоводитель: Иванъ Ивановичъ Поповъ.

Помощ. писем. П. П. Зозулина.

Отдѣленіе Екатеринославскаго
Епархіальнаго Училищ. Совѣта.

Проспектъ, д. Братства Св. Владимира.

Предсѣд. отд. священ. Михаилъ Русановъ.

Уѣздный наблюдатель—свящ. Герасимъ Бошчановскій.

Казначей Василій Пащенко.

Дѣлопроизводитель свящ. Сергѣй Петровъ.

Письмовод. Александръ Нестеренко.

Екатеринославская Духовная
Семинарія.

Проспектъ, соб. зданіе.

Ректоръ семинаріи, протоіерей А. Одинцовъ, при семинаріи.

Инспекторъ—вакансія.

Помощники инспектора:

Кандидатъ богословія Федоръ Васильевичъ Ковальскій, при семинаріи.

2-й помощн. кандидатъ богословія Дмитрій Андреевичъ Рукинъ.

Преподаватели:

Кандидатъ богословія Павелъ Васильевичъ Левитовъ.

Магистръ богословія В. Бѣдновъ.

Кандидатъ богословія протоіерей Вячеславъ Парфентьевичъ Мстиславскій.

Кандидатъ богословія о. Ив. Павл. Тріодинъ.

Кандидатъ богословія П. А. Соколовъ.

Кандидатъ богословія стат. сов. Владимиръ Никаноровичъ Тацентовъ.

Кандидатъ университета стат. сов. Павелъ Александровичъ Хотовицкій.

Кандидатъ богословія В. А. Грековъ.

Канд. богословія Н. Г. Дмитровскій.

Канд. богословія С. В. Переверзевъ.

Канд. богосл. Г. А. Старокадомскій.

Врачъ А. А. Мурзинъ, Проспектъ, д. Дух. семинаріи.

Духовникъ св. о. Алексан. Раевскій.

Учител. музыки С. Бѣлоконенко.

Письмоводитель Семенъ Степановичъ Безстрашный.

Фельдшеръ Трофимъ Ѳеодоровичъ Кузьминъ.

Экономъ діаконъ Евгений Ѳеодосьевъ.

Духовное Училище.

Уголь Проспекта и Потемкинской.

Смотритель училища,—стат. сов. Ѳеодоръ Григорьевичъ Макарьевъ.

Помощн. смотр.—статс. совѣт. Николай Ивановичъ Иванча.

Преподаватели:

Русско-церковн.-слав. яз. Василій Васильевичъ Левитовъ.

Греч. яз. стат. сов. Иванъ Тимофеев. Зданевичъ, Новая ул., соб. домъ 15.

Географ. и ариѳмет. окончивш. курсъ универс. стат. сов. Владимиръ Алексѣев. Недригайловъ, Потемкинская ул. с. д.

Преподаватель гимназіи Тябленъ.

Латинскій яз., кандид. богосл. стат. сов. Кириллъ Михайл. Перевозниковъ.

Врачъ Алексѣй Алексѣев. Мурзинъ, Проспектъ, Ек. Сем.

Учитель приготовит. клас, Арсеній Степановичъ Чернявскій

Учитель пѣнія Вл. Ник. Соколовъ.

Учитель гимнастики, подпор. Егоръ Ивановичъ Рѣдькинъ.

Экономъ—училища діаконъ Леонидъ Викторовичъ Поповъ.

Надзиратели:

В. П. Баркаровъ.

Г. Л. Григорьевъ.

Г. В. Ивановъ.

М. И. Ремезовъ.

Л. Ф. Базилевскій.

В. М. Дементьевъ.

Н. Л. Знаменскій.

Фельдшеръ Антонъ Артемовичъ Сущевскій.

Письмоводитель А. Г. Дворовенко.

Епархіальное Женское Училище

Потемкинская ул., соб. домъ.

Время занятій съ 8¹/₂ ч. утра до 1¹/₂ час. дня и отъ 5—9 час. вечера.

Предсѣдатель совѣта свящ. о. Іоаннъ Волошиновъ, Соборная ул., с. д.

Начальница училища Наталія Николаевна Де-Витте, при училищѣ.

Инспекторъ классовъ, свящ. о. Николай Рубанистый.

Членъ совѣта Филиппъ Гераскевичъ, Полтавская, с. д.

Членъ казначей совѣта священникъ о. Николай Дворниковъ, Потемкинская, соб. домъ.

Св. Владиміръ Капустянскій.

Дѣлопроизводитель, св. Лазарь Добринскій.

Преподаватели:

Федоръ Григорьевичъ Глазуновъ.

Федоръ Васильевичъ Романовъ.

Михаилъ Харламп. Омельяновичъ.

Михаилъ Александров. Ефремовъ.

Св. Александръ Раевскій.

Учитель пѣнія свящ. Лазарь Добринскій, при училищѣ.

Канд. университета Георгій Адамгеловичъ Старокадомскій.

Учительница образцовой школы, дом. учительн. Екатерина Ѳеодоровна Шимова, при училищѣ.

Учительница Екатерина Васильевна Старокадомская.

Учительницы музыки.

Елизавета Константиновна Главацкая, Е. Росинская.

Нина Альбертовна Гохгеймъ.

Софья Францовна Роговская.

Учительн. соколиной гимнаст. Луиза Бугомиловна Шкворова-Кашакова.

М. Сысоева.

Учительницы рукодѣлія:

М. Барышпольская.

Феод. Дьяконова.

Пом. начальницы Евдокія Степановна Деркачева, при училищѣ.

Марія Аввакумовна Шульговская, при училищѣ.

Анна Савишна Чернова, при училищѣ.

Екатерина Филипповна Яремовская, при училищѣ.

Марія Андреевна Егорова при учил.

Елена Григорьевна Павленко, при училищѣ.

Фельдшерица Марія Ажиппо, при училищѣ.

Помощ. фельдш. В. Сердюкъ.

Экономъ при училищѣ Діаконъ Григорій Литвиненко.

Н. И. Борейко.

Н. С. Чернова.

Е. Хмѣльницкая.

А. Вахнина.

П. Чулановская.

Врачъ училища Н. Щеголева.

Образцовая при духовной семинаріи церк.-прих. школа для мальчиковъ.

Уголь Жуковской и Полицейской ул.

Время занятій съ 8 ч. утра до 2 ч. дня.

Школа содержится на средства, отпускаемыя изъ Святѣйшаго Синода; обученіе бесплатно; курсъ ученія 3 года (3 группы). Принимаются дѣти совершенно неграмотныя, не моложе 8 лѣтъ.

Завѣдующій школою преподаватель семинаріи Петръ Андреевичъ Соколовъ. Александр., д. Грековой кв. 4.

Законоучитель свящ. о. Александръ Раевскій, при семинаріи.

Учитель Ѳеодоръ Ѳеодоровичъ Зотовъ при школѣ.

Троицкая церковно-приходская школа.

При церкви.

Зав. св. о. Дмитрій Шнурковъ.

Алекса́ндро-Невская церковно-приходская одноклассная школа.

При Александро-Невской церкви.

Завѣдыв. прот. Евлампій Краснокутскій.

Благовѣщенская церковно-приходская одноклассная школа.

Завѣдыв. свящ. Фил. Гераскевичъ.

Воскресенская церковно-приходская школа.

При кладбище Воскресенской церкви.

Завѣдывающій свящ. Михаилъ Григоревичъ.

Покровская церковно-приходская одноклассная школа.

При Покровской церкви близъ ж. д. ст.

Екатеринославскій Римско-Католическій костелъ.

Проспектъ № 81.

Деканъ Римско-Католич. церквей и настоятель Екат. Римско-Катол. прихода Рафаиль Шефферъ (при костелѣ).

Вик. свящ. Никол. Шурекъ.

Евангел.-лютеранская церковь св. Екатерины.

Проспектъ № 81.

Главное богослуженіе въ 10¹/₂ ч. утра.

Часы приѣма отъ 9¹/₂ час. утра до 11¹/₂ час. дня ежедневно, кромѣ воскресныхъ дней.

Пасторъ Эдуардъ Теоодоровичъ Гессе, Семинарская 20.

Кистерь и органистъ, Яковъ Фридриховичъ Фаузеръ, Проспектъ, д. 105, зданіе лютеранскаго училища.

Предсѣдатель церковнаго совѣта, Людвигъ Герм Фингергутъ, Новодвор. с. д.

Члены совѣта:

В. Я. Аберметъ, Воскресенская, с. д.
Секретарь—П. П. Ципегаузенъ, Полевая, 27.

Павель Ивановичъ Бенингъ.

Эм. Эм. Циммерманъ, Проспектъ, музык. магаз.

Фонъ-Броншъ.

Заль, Базарная, с. д.

Эконо́мы:

Генрихъ Карловичъ Рихтеръ, Пушкинскій пр. 5.

Фридрихъ Карловичъ Кругъ, 2-ая Короткая 10.

Молитвенное Собраніе Общества Евангелическихъ христіанъ.

Военная, рядомъ съ канцеляріей Воинскаго Начальника.

Екатеринославскій меннонитскій приходъ.

Фабричная ул., д. 2.

Богослуженіе совершается въ залѣ меннонитскаго училища.

Проповѣдникъ Ив. Ив. Класенъ, Фабричная, д. 2.

Предсѣдатель церковнаго совѣта—Ком. Сов. Иванъ Ивановичъ Тиссенъ, Проспектъ, соб. домъ.

Члены.

Генрихъ Ивановичъ Тевсъ, Проспектъ, соб. домъ.

Помощн. прис. пов. Петръ Генриховичъ Функъ, Проспектъ, д. Кузьмицкаго.

Караимская кенаса.

Желѣзная ул., соб. домъ.

Богослуженія бывають по субботамъ, караимскимъ праздникамъ и высокотожественнымъ днямъ. Духовный газанъ приним. по дѣламъ въ теченіе всего дня.

Врем. и. о. караимскаго газана—А. О. Леви.

Габай синагоги—Ефимъ Осиповичъ Чунюгъ, Харьковская соб. домъ.

Товарищъ его—Мойсей Ильичъ Эль, Воскресенская, соб. домъ.

Еврейская хоральная синагога.

Еврейская улица.

Староста хоральной синагоги—Геръ. Ученый синагоги—А. Майданскій. Казначей—В. Д. Каменскій. Оберъ-канторъ—Лакманъ, Иорданская 2-й канторъ—Гдалия Меерсонъ.

Дирижеръ хор. синагоги-Марьяскинъ.
Завѣд. конторой—Абрамъ Наумовичъ
Бердичевскій.

Еврейская синагога „Тефилась
Израиль“.

Казачья ул., соб. домъ.

Староста—Израиль Исаак. Вайнбергъ.
Ученый, Лазарь Хаимовъ Рабиновичъ.

Раввинать:

Казенный раввинъ М. Л. Бруштейнъ.

Кудашевская 15.

Духовные раввины:

Беньяминъ-Вольфъ Тодрос. Закгеймъ,
Кудашевская, д. Соколовскаго.

П. И. Гельманъ, Мостовая, д. инж.
Корина.

Шнеерсонъ, уг. Александр. и Больнич.,
д. Однороженко.

Канцелярiя Екатеринославскаго
раввина.

Уг. Кудашевской и Приказной.

Время занятій отъ 9 ч. утра до 3 час. дня

Казенный раввинъ Мендель Лейзе-
ровъ Бруштейнъ.

Письмовод. Левъ Наумов. Шифринъ.
Александровская, д. Карповскаго.

Магометанскій молитвенный
домъ (Мечеть).

Херсонская, с. л.

Богослуженiя бывають только по
пятницамъ, отъ 12 до 1 час. дня.

Торгово-промышленный отдѣлъ.

Горное Управленіе Южной Россіи.

Начальникъ управленія, горн. инж. дѣйствит. стат. сов. Сергѣй Ивановичъ Сучковъ Полицейская, 7.

Помощникъ его, горн. инж. стат. сов. Петръ Александровичъ Хоминскій, Казачья 80.

Старшій дѣлопроизводитель (онъ же юрисконсультъ), статск. сов. Сергѣй Львов. Пригулевскій, Абрамовича пл., с. д.

Инженеръ для развѣдокъ и особыхъ порученій горн. инжен. кол. сов. Леон. Артемьевичъ Юзбашевъ.

Дѣлопроизводитель, кол. сов. Владимиръ Ростислав. Пасевьевъ, Жуковская 9.

1-й помощникъ губернскаго секрет. Семень Степановичъ Брезгуновъ.

2-й помощникъ губернскаго секрет. Петръ Васильевичъ Пеклинъ.

Окружный инженеръ Екатеринославскаго горн. округа—вакансія.

Помощникъ его горн. инж. кол. ас. Владимиръ Александров. Глыбовскій, Соборная пл., д. 9.

Маркшейдеры.

Екатеринославъ.

Василій Петровичъ Степановъ, надвор. сов. горн. инж., Потемкинскій пер. д. № 6.

Николай Николаев. Ильинъ, гор. инж. кол. асес., Лагерная ул., 19.

Славянскъ.

Н. П. Ямпольскій.

Луганскъ.

Г. Г. Арелинскій.

М. М. Кованько.

Юзовка.

Вакансія.

Кіево-Подольскъ.

Кол. асс. Петръ Васильевичъ Гловацкій.

Маріупольскаго.

Кол. секрет. Николай Ф. Паршинъ.

Таврическаго.

Над. сов. Пафомовъ.

Окружн. инженеры:

Луганскаго:

Каллистовъ, г. Луганскъ.

Пом. его Киселевъ.

Алмазнаго:

Арнацкій, г. Луганскъ.

Пом. его: Бутримовичъ.

Симоновъ.

Горловскаго:

Шилякинъ въ Горловкѣ.

Пом. его: Николаевскій—Енакіево.

Смирновъ—Щербиновка

Краевскій—Горловка.

Маріупольскаго:

Жолковскій—г. Маріуполь.

Пом. его Постриганевъ.—Юзовка.

Юзовскаго:

Маляревскій—Юзовка.

Пом. его Бѣловъ—Юзовка.

Бахмутскаго:

Абрамъ—г. Славянскъ.

Пом. его, Колодяжный—Лисичанскъ.

Канцелярія губернскаго по фабричнымъ и горно-заводскимъ дѣламъ присутствія.

Нагорная, 12.

Предсѣдатель—Губернаторъ.

Члены:

Вице-Губернаторъ.

Прокуроръ окружнаго суда.

Начальникъ губ. жанд. управл.

Старшій фабричный инспекторъ.

Окружный горный инженеръ.

Представители отъ фабрикантовъ и заводчиковъ.

Инж. технол. К. К. Хржановскій.

Представители отъ горнопромышленниковъ.

Березовскій.

Горн. инж. Е. П. Непокойчицкій.

Канцелярія старшаго фабричнаго инспектора Екатер. губ. открыта ежедневно отъ 9 час. до 3 ч. дня. Нагорная, 12.

Старшій фабричный инспекторъ, надв. сов. Дмитрій Григорьевичъ Дмитрашъ, принимаетъ по служебнымъ дѣламъ въ канцеляріи своей въ понедѣльникъ и субботу отъ 10 ч. утра до 2 ч. дня (Нагорная 12)

По надзору фабричной инспекціи Екатеринославская губ. распределена на 4 участка.

Въ составъ 1-го участ. входятъ Новомоск. и Павлогр. уѣзды и всѣ промышленные заводы г. Екатеринослава, кромѣ лѣсопиленъ, мельницъ, кирпичныхъ заводовъ и Екат. трубопрокатнаго завода.

Фабричный инспекторъ инженеръ-технологъ Викторъ Иванов. Карповъ, г. Екатеринославъ, Новая, 10, приемные дни; пятница и суббота (кромѣ дней неприсутственныхъ), отъ 10 до 1 ч. дня.

2-й уч.—всѣ промышл. завед. Славяносербскаго и Бахмутск. уѣзд.

Фабричный инспекторъ кол. ас. инжен.-механ. В. К. Славинъ, принимаетъ въ пятницу и субботу отъ 10 ч. до 2 ч. дня, гор. Луганскъ.

3-й уч.—всѣ промышл. завед. Александров. и Мариупольск. уѣзд.

Фабричный инспекторъ надв. сов. инжен.-технологъ Владимиръ Прокофьевичъ Гавриковъ, приним. въ пятницу и субботу отъ 10 ч. до 2 ч. дня, г. Александровскъ, Соборная ул., д. Бродскаго, кв. 1.

4-й участ.—Екатеринославскій и Верхнеднепров. уѣзды, мельницы,

лѣсопилены, и кирпичные заводы въ г. Екатеринославѣ и трубопрокатн. заводъ въ Кайдакахъ.

Фабричный инспекторъ кандидатъ экон. наукъ, Дмитрій Алексѣевичъ Розовъ, прин. въ субботу отъ 10 ч. до 1 ч. дня, г. Екатеринославъ, Новая ул., № 10.

Кандидатъ по должности фабр. инсп. инж.-технол. Дмитрій Дмитриевичъ Любачинскій, Тихая 14, кв. 10, Завѣдываетъ особымъ участкомъ, выдѣлен. изъ Бахмутскаго уѣзда.

Списокъ инженеровъ.

- Абаза, Евгений Викторовичъ.
Управленіе Е. ж. д. Сл. Пути.
Аверкиевъ, Николай Дмитриевичъ.
Горный Институтъ.
Акимовъ, Юліанъ Петровичъ.
Брянскій Заводъ.
Алабинъ И. А., Военная 43.
Алтуховъ А. А., Александро-Невская, д. ж. д. уч.
Андожскій, упр. ж. д.
Бенингъ, Павелъ Ивановичъ.
Трубопрокатный зав., Чечелевка.
Бенешевичъ, Дмитрій Николаевичъ,
Брянскій заводъ.
Бекетовъ, Василій Васильевичъ.
Служба Тяги Упр. Ек. ж. д.
Берлага, Федоръ Леонтьевичъ.
Техническое Общество, Проспектъ.
Бейтлеръ А. А.
Биндусовъ, Феофанъ Марковичъ.
Военная, соб. домъ.
Блокъ, Евгений Евгеньевичъ.
Управл. Сл. Движ. Екатер. ж. д.
Богомоловъ, Яковъ Максимовичъ.
Проспектъ, 6.
Брандтъ, Викторъ Александровичъ.
Брянскій заводъ
Бритцынъ, Александръ Антоновичъ.
Брянскій заводъ.
Бродскій, Георгій Георгиевичъ.
Паровозныя мастерскія Екат. ж. д.
Бродскій, Илья Ефимовичъ.
Мостовая, 8.
Булацель, Александръ Федоровичъ.
Управл. Екат. ж. дор. Служба Пути.
Буйницкій, Николай Владимировичъ.
Кирпичная, домъ Плаксы.

- Брукъ, Моисей Соломоновичъ.
Александровская, соб. домъ.
- Булевскій, Викторъ Ивановичъ.
Вагонныя мастерскія, ст. Нижне-
днѣпровскъ.
- Бураковъ В. Я., Горный Институтъ.
- Быковъ, Валеріанъ Михайловичъ.
Брянскій заводъ.
- Богдановъ, Иванъ Александровичъ.
Управ. Ек. ж. д., Служба Движ.,
- Варнанъ Л. Л., Базарная 9.
- Вейссъ, Н. Н., Упр. Ек. ж. д.
- Видстелей А. Б., Садовая.
- Виноградовъ, А. П., горн. институтъ.
- Витковскій І. І., Проспектъ 137.
- Вишманъ Л. Г., Семинарская.
- Вышинскій Ф. Е., Упр. Ек. ж. д.
- Винарскій, Люціанъ Владиславовичъ.
Новая улица, соб. домъ.
- Вишневскій, Іосифъ Леонардовичъ.
Бассейная ул., соб. д. № 8.
- Володарскій, Григорій Ильичъ.
Кудашевская, 13.
- Волостныхъ Владимиръ Александровичъ.
Кондукторская дежурная.
- Воронцовъ-Вельяминовъ, Александръ Ва-
сильвичъ. Ст. Екатерин., Депо.
- Ванифантьевъ, Кириллъ Николаевичъ.
Управленіе Екатерин. дороги.
- Вайнсонъ Аркадій Сергѣевичъ.
Тихая, 6.
- Гогоцкій, Николай Николаевичъ.
Брянскій заводъ.
- Гадамовичъ, Войцехъ Войцеховичъ.
Садовая, д. Андреевскаго.
Кон. Кмита и Гадамовича.
- Гандеръ, Сергѣй Владимировичъ.
Проспектъ, 109.
- Гирскій, Николай Яковлевичъ.
Управл. Екат. ж. д.
- Глыбовскій Владимиръ Александровичъ.
Уголь Соборной площ.
- Гняздовскій, Игнатій Теофиловичъ.
Брянскій заводъ
- Гаркави, Проспектъ, д. Карпаса.
- Гендриховскій Ч. Э.
- Гейдельбергъ З. М.
- Гибнеръ Е. П., Острожн. пл.
- Гукке Ф. Д., Проспектъ д. Калугина.
- Грдина Я. И., горн. институтъ.
- Гитбергъ-Гильбертъ, Просп. 110, тел. 14-23
- Голобоковъ, Андрей Ивановичъ,
Брянскій заводъ.
- Гуляевъ,
Брянскій заводъ.
- Голышевъ, Павелъ Тарасовичъ.
Брянскій заводъ.
- Гокъ, Иванъ Октавовичъ.
Чечелевка, Трубопрокатный заводъ
- Гороховъ, Александръ Михайловичъ.
Брянскій заводъ.
- Гортиковъ, Александръ Антоновичъ.
Клубная, домъ Бродскаго.
- Гуськовъ, Владимиръ Александровичъ.
Горный Институтъ.
- Гутовскій, Антонъ Семеновичъ.
Управ. Екат. ж. д.
- Гольденштейнъ, Левъ Александровичъ.
Казанская, домъ Мизко.
- Геккеръ, Григорій Леонтьевичъ.
Проспектъ, 15.
- Гарасимовичъ, Станиславъ Антоновичъ.
Заводъ Шодуара, поселокъ Амуръ.
- Дическуловъ П. П., Полицейская, домъ
Соловьева.
- Дзержановскій С. В.
- Дмитрашъ, Дмитрій Георгіевичъ,
Нагорная 12.
- Дукельскій, Александръ, д. Мошкевича 12.
- Долицкій А. А., Проспектъ 16.
- Дутневичъ А. М., Просп. д. Копылова.
- Дунаевскій В. М., Проспектъ.
- Данилевскій, Сергѣй Ивановичъ.
Вагон. мастерскія, ст. Нижнеднѣпр.
- Дзюбенко-Дзюблевскій, Николай Ивано-
вичъ. Упр. Ек. ж. д.
- Дмитріевъ, Владимиръ Матвѣевичъ.
Нагорная 25, кв. 6.
- Доллежалъ, Антонъ Фердинандовичъ.
Дачная, 5.
- Домбровскій, Иванъ Игнатъевичъ.
Брянскій заводъ.
- Дуттеръ, Матвѣй Іосифовичъ.
Брянскій заводъ.
- Дюрковичъ, Александръ Андреевичъ.
Брянскій заводъ.
- Ереховичъ, Валентинъ Александровичъ,
Упр. Служ. Пути.
- Евреиновъ, Е. Г., горн. институтъ.
- Зенкевичъ, Антонъ Антоновичъ.
Управ. Сл. Пути.
- Зильбершмидтъ, Исидоръ Григорьевичъ.
Торговая, д. 6, кв. 8.
- Ильинъ, Александръ Ивановичъ.
Брянскій заводъ.
- Ильинъ, Николай Николаевичъ.
Лагерная, соб. домъ.
- Ильинскій, Петръ Григорьевичъ.
Управл. Ек. ж. д.
- Игнатъевъ Н., Новодворянская, с. д.
- Иловайскій А. С., горн. институтъ.
- Игнатенко, Акимъ Ивановичъ,
Брянскій заводъ
- Ксирихи, Михаилъ Петровичъ.
Управленіе Екатерин. ж. д.
- Кузьмицкій, Александръ Сергѣевичъ.
Проспектъ, д. 16.

- Косаговскій, Александръ Владимировичъ
Брянскій заводъ.
- Капали, Апостолій Степановичъ,
Лагерная, 31.
- Козыревъ, Сергѣй Гавриловичъ.
Проспектъ, 5.
- Каменскій, Болеславъ Болеславовичъ.
Чечелевка, Трубопрокатный зав.
- Камень, Маркъ Юльевичъ.
Поселокъ Амуръ, заводъ Шодуара.
- Карповъ, Викторъ Ивановичъ.
Семинарская, 12.
- Капелькинъ, Веніаминъ Владимировичъ.
Базарная, 36.
- Кирста, Василій Федоровичъ.
Служ. Тяги, Екат. ж. д.
- Колповскій, Иванъ Ивановичъ.
Брянскій заводъ.
- Котеловъ, Константинъ Ивановичъ.
Горный Институтъ.
- Козловскій, Ростиславъ Павловичъ.
Гоголевская, 17.
- Коломыйскій, Станиславъ Маркеловичъ.
Ст. Александровскъ, Мастерскія
Екат. ж. д.
- Кравцовъ, Юсифъ Давидовичъ.
Торговая, 6.
- Крачковичъ Антонъ Эдмундовичъ.
Паровозныя мастерск. Екат. ж. д.
- Краузе, С. Э.,
Проспектъ. д. Делимарской.
- Карпасъ Г. М., Проспектъ, т. д.
- Кленовъ, Д. Я., Александровская, домъ
Покровскаго.
- Каттавозъ М. И., уг. Фабричн. и Петер.
- Кравцовъ М. П., Чечелевка, труб. зав.
- Корсунскій С. А., Лагерная 17.
- Кефели М. М., Воскресен., д. Киселева.
- Коринъ І. Л., Мостовая, с. д.
- Крымъ В. Ск., горный институтъ.
- Кирста, Сергѣй Федоровичъ.
- Корниловъ. С. Н.
Брянскій заводъ.
- Коргаченко Ив. Ал.,
Брянскій заводъ.
- Леви, Григорій Петровичъ.
Домъ Центральнаго Электр. Об-ва.
- Лебедевъ, Николай Юсифовичъ.
Горный Институтъ.
- Леви, Василій Петровичъ.
Городская Управа.
- Лели, Альфредъ Августовичъ.
Новодворян., д. Игнатъева, 13.
- Лукидись.
Казачья, 34.
- Лопатинъ, Александръ Николаевичъ.
Брянскій заводъ.
- Лысакъ, Павелъ Афанасьевичъ.
Заводъ Шодуара, посел. Амуръ.
- Лукьяновичъ, Сергѣй Ивановичъ.
Паровозныя маст. Екат. ж. д.
Химическая лабор.
- Леви, Григорій Петровичъ,
Депо Центр. Электр. О-во.
- Макомасскій, Адольфъ Станиславовичъ.
Каменское. Дрѣпровскій заводъ.
- Максимаджи Я. О., Успенская площ., д.
Григорьева.
- Миклашевскій А. И.
- Мошковичъ, Леонидъ Давидовичъ,
Упр Екат. ж. д.
- Майданскій, Іонъ Михайловичъ.
Потемкинская, с. д.
- Маковскій, Стефанъ Юліановичъ.
Заводъ Шодуара.
- Мальцевъ, Викторъ Михайловичъ.
Управленіе Екат. ж. д.
- Мальцевъ, Арсеній Михайловичъ.
Управленіе Екат. ж. д.
- Манойловъ, Григорій Александровичъ.
Брянскій заводъ.
- Манулевичъ, Феофиль Александровичъ.
Упр. Екат. ж. д.
- Мирзаянцъ, Хосровъ Аветовичъ.
Ст. Нижнеднѣпровскъ, Екатер. дор.
- Морозовъ,
Чугуннолит. заводъ Хельстрема и
Морозова, 3 Мандрыковскій спускъ.
- Мушинскій, Станиславъ Игнатъевичъ.
Пос. Амуръ, Заводъ Шодуара.
- Морозовскій, Александръ Андреевичъ
- Машинъ, Венедиктъ Ивановичъ,
Божедаровка, Екат. ж. д.
- Мюнцеръ, Александръ Ивановичъ,
Петербургъ, Петербург. ст., Малый
п. 20/19.
Брянскій заводъ.
- Нечипоренко, Маркъ Митрофановичъ.
Извилистая, 31/13.
- Никитинъ, Иванъ Николаевичъ.
Проспектъ, 110.
- Нововъ, Дмитрій Васильевичъ.
Екат. Контора II-го уч. Тяги.
- Непокойчицкій, Евгений Павловичъ.
Уголь Полицейской и Александровской,
д Стефановича.
- Навроцкій, Иванъ Николаевичъ,
Служба Телеграфъ Екат. ж. д.
- Островскій В. Ѳ., Проспектъ, д. Кузь-
мицкаго, 16.
- Оболдуевъ, Иванъ Александровичъ.
Брянскій заводъ
- Павловъ, Алексѣй Михайловичъ
Здѣсь Екатеринославское Горное
Управленіе.
- Павлюцъ, Людвигъ Ивановичъ.
Служ. Тяги, Екат. ж. д.
- Поповъ А. Д., Садовая, д. Люкимсона.

- Парневскій Казимиръ Игнатовичъ.
Гимнастическая, 8, кв. 6.
- Полетаевъ, Павелъ Васильевичъ,
Брянскій заводъ.
- Полонскій, Соломонъ Моисеевичъ.
Брянскій заводъ.
- Протополовъ, Георгій Георгиевичъ.
Ст. Александровскъ, паровоз. маст.
- Пенциль А. Р. Московская 4.
- Платъ С. Ф., городская управа.
- Протодьяконовъ М. М., горн. институтъ.
- Палъ С. П., Желѣзная, с. д.
- Прокофьевъ, Филосовская 54.
- Рогальскій, Моисей Семеновичъ,
Брянскій заводъ.
- Рабиновичъ, Проспектъ, д. Копылова.
- Раудцель И. Г., упр. Ек. ж. д.
- Рейхъ Р. Р., упр. Ек. ж. д.
- Рудникъ Д. А., брянскій заводъ.
- Рубановъ В. П., Гимнастическая 2.
- Рейхъ, Робертъ Рудольфовичъ
Управ. Екатер. ж. д.
- Ридникъ, Давидъ Абрамовичъ.
Брянскій заводъ.
- Рубановъ, Владимиръ Петровичъ.
Служ. Тяги, Ек. ж. д.
- Рубинъ, Павелъ Германовичъ.
Горный Институтъ.
- Савицкій, Григорій Александровичъ.
Ст. Нижнеднѣпровскъ, Екатер. ж. д.
- Савченко, Иванъ Максимовичъ.
Служ. Тяги, Ек. ж. д.
- Соколовъ Яковъ Мартыновичъ.
Управл. Ек. ж.
- Свидъ, Михаилъ Викторовичъ.
Управ. Ек. ж. д.
- Сегаль, Юсифъ Александровичъ.
Брянскій заводъ.
- Скоробогатовъ, Дмитрій Степановичъ.
Городская Управа.
- Становскій, Стефанъ Сигизмундовичъ.
Служ. Тяги, Екат. ж. д.
- Степаненко, Георгій Макаровичъ.
Служ. Тяги, Екат. ж. д.
- Студенцовъ, Михаилъ Николаевичъ.
Брянскій заводъ.
- Сандомирскій, Миронъ Давидовичъ.
„Шла“.
- Сергѣенко, Александръ Юсифовичъ
Брянскій заводъ.
- Селезневъ, Григорій Яковлевичъ,
Брянскій заводъ.
- Савинъ П. П., Казачья, д. Заморуева.
- Сучковъ С. Н., горн. упр.
- Сѣмянниковъ Л. П., Семинарская 8.
- Спиро А. И. Воскресен., д. Абермета.
- Сендекъ Г. Л., Севаст. пл., 4.
- Степановъ В. П., горн. упр.
- Сарнасьянцъ А. С., брян. заводъ.
- Терпигоревъ, Александръ Митрофанов.
Горный Институтъ.
- Тихоновъ, Иванъ Ивановичъ.
Проспектъ, 16.
- Труба, Иванъ Михайловичъ.
Сл. Движенія, Ек. ж. д.
- Тупицынъ, Николай Андреевичъ.
Сл. Тяги, Екат. ж. д.
- Туровецъ, Георгій Ильичъ.
Садовая, Технич. Контора.
- Танатаръ І. И. горн. Институтъ.
- Терь-Давыдовъ М. П., горн. Инстит.
- Тулчинскій С. Я. Первозвановская 25.
- Табуре, Николай Николаевичъ,
Брянскій заводъ.
- Федоренко, Иванъ Николаевичъ.
Брянскій заводъ.
- Федоровъ, Михаилъ Михайловичъ.
Горный Институтъ.
- Фортунато, Левъ Михайловичъ.
Горный Институтъ.
- Федоровичъ, Владимиръ Викторовичъ.
Брянскій заводъ
- Фохтъ Ф. В., Казачья 60.
- Хельстремъ, Александръ Александровичъ
3-й Мандрыковскій спускъ, Чугунно-
литейный заводъ
- Хоминскій, Петръ Александровичъ.
Казачья, 80
- Хрѣниковъ, Владимиръ Николаевичъ.
Старо-Дворянская, с. д.
- Харланскій Я. И. Новодворянская ул.
- Хурцовъ, Владимиръ Михайловичъ.
Брянскій заводъ.
- Цизаревичъ, Яковъ Петровичъ.
Управл. Ек. ж. д.
- Чеховичъ К. Г., Нагорная 19.
- Чистяковъ, Михаилъ Ивановичъ.
Управл. Матеріальн. Служ.
Екатерин. ж. д.
- Чемберсъ, Иванъ Васильевичъ.
Центр. Электрич. Общ.
- Шершевскій, Миронъ Тимофеевичъ.
Чечелевка, Трубопрокатный
заводъ
- Шешинъ, Василій Павловичъ.
Брянскій заводъ.
- Шмидтъ, Кондратій Карловичъ.
Брянскій заводъ
- Шпельти, Константинъ Гавриловичъ.
Чечелевка, Трубопрокатный
заводъ
- Шрейдеръ, Яковъ Ильичъ.
Жуковская.
- Эзау И. Я., Проспектъ, д. Каца.
- Эрлихъ, Проспектъ 19.
- Эвраръ Денисій Гекторовичъ.

Эварь, Гекторъ Денисовичъ.
Нижнеднѣпровскъ, зав. Эстампажъ.
Юзбашевъ, Иванъ Артемьевичъ,
Горное Упр. Южн. Россіи.

Заводы и фабрики

находящіеся въ г. Екатеринославѣ,
на Амурѣ, Нижнеднѣпровскѣ и въ
с. Каменскомѣ.

Днѣпровскій заводъ южно-рус.
Днѣпровскаго металлургич. об-ва.
С. Каменское. Адресъ для пи-
семъ: Каменское; грузы: стан. Три-
тузная, Екат. жел. дор.
Директоръ Э. А. Сундгрень.
Вице-директоръ Макомаскій А. С.

Южно-Русское Днѣпровское металлур-
гическое общество

Днѣпровскій заводъ

ст. Тритузная Екат. ж. д.

Александровскій Южно-Россійскій
Заводъ Брянскаго Общества.

При ст. Кайдаки, вблизи Екате-
ринослава.

Адресъ для писемъ: г. Екатери-
нославъ, Чечелевка, грузы: ст. Го-
ряиново, Ек. жел. дор.

Рельсопрокатный, желѣзодѣла-
тельный, сталелитейный и механи-
ческій заводъ.

Директоръ горный инженеръ
Николай Николаевичъ Гогоцкій.

Замѣститель директора Павелъ
Тарасовичъ Голышевъ.

Главный бухгалтеръ Янъ Викентъ-
евичъ Бѣльскій.

Акціонерное Общество

БРЯНСКАГО ЗАВОДА

Правленіе въ Петербургѣ.

Екатеринославскій заводъ Обще-
ства Русскихъ трубопрокат. заво-
довъ. Кайдаки. Телефонъ 87.

Директоръ М. П. Кравцовъ.

Нижнеднѣпровскій заводъ о-ва
русскихъ трубопрокатныхъ заво-
довъ. Телефонъ 189.

Директоръ — Дубецъ.

Инж. завода Стеф. Юл. Маковскій.

Нач. обжиг., оцинк. и эстампажн.

отдѣл.

Инж. М. Ив. Ольбрихъ.

Нач. листопр. отд. Юг. Юг. Гер-
геръ.

Зав. конторой Арн. Іос. Даржанъ.

Докторъ Мих. Вас. Брауде.

Заводы Донецкаго металлургич.
о-ва штампованія.

Пос. Нижнеднѣпровскъ, Письма:
г. Екатеринославъ, грузы: ст. Ниж-
неднѣпровскъ, — Екат. ж. д.

Эстампажный заводъ.

Заводъ быв. Ланге.

Печный и лит. заводъ.

Директоръ — Г. Э. Камбье.

Гвоздильный и проволочный за-
водъ о-ва русской желѣзной про-
мышленности.

Екатеринославское отд. акціон.
о-ва производства закаленно-чугун-
ныхъ издѣлій „Сиріусъ“, Пос.
Амуръ.

Днѣпровскій гвоздильный заводъ,
Пос. Амуръ.

Проволочный заводъ Альтера,
Елисаветградская, 6, с. д.

Машиностроител. и чугунно-литейн.
завод. т-ва Машиноорудъ.

Брянская ул., соб. домъ.

Чугунно-лит. механ. заводъ.

Доброльскаго, Муки и Юркова,
Полевая.

Чугунно-литейный заводъ.

Волпянскаго, Ульяновская, 10.

Чугунно-литейный заводъ.

Волленбергъ, Скаковая.

Анон. о-во Екат. город. элек. ж. д.
Озерн. базаръ. Депо.

Город. электрическая ж. д.

Движеніе вагоновъ лѣтомъ отъ 6
ч. утра до 12 ч. ночи, зимой отъ
7 ч. утра до 10 ч. 30 м. вечера;
проѣздъ по всѣмъ линіямъ 5 коп.,

для учащихся 2 к., по вѣткамъ—
взрослымъ 3 к., учащимся 1 к.

Депо городской электрической ж. д.
Брянская площадь.

Екатеринославское отдѣленіе цен-
тральнаго электрическаго о-ва въ
Москвѣ и городская центральная
электрическая станція.

уг. Петербургской и Фабричной ул.,
Время занятій отъ 8—12 ч. и отъ
2—6 ч. веч. Часы приѣма тѣ-же.

Директоръ французскій граждан.
Маріусъ Ипполитовичъ Каттовоозъ.
Фабрика по изготовленію всевоз-
можныхъ машинъ для утилизаціи
песка: А. В. Эльготъ. Екатерино-
славъ—Чечелевка 2-я Поперечная,
соб. домъ № 4—6 возлѣ лѣтскаго
пріюта „Ясли“.

А. Д. Денизонъ, Казачья с. д.

Желѣзо-бетонныя сооруженія А.
Жіорсъ, С. Дебенарди и К^о.
Екатеринославъ, Проспектъ, 17.
Известковый заводъ М. С. Копы-
лова, Кайдаки.

Заводъ Екатеринославскаго о-ва для
производства селикатнаго кирпича.

Нижнеднѣпровскъ.

Селикатный зав. Кетлера и Больдта
нѣм. тов. „Согласіе“.

Мѣдно-литейные.

Варшавскій Э. К. мѣдно-литей-
ный и арматурный заводъ Фило-
софская 58.

Первый арматурный и мѣдно-ли-
тейный заводъ, Рабочая 22.

Комникъ Ф. машиностр. заводъ,
Литейная 16.

Альтеръ и сынъ Проволочный за-
водъ, Елисаветградская 4.

Лацаверъ чугунно-литейный за-
водъ, Петербургская 74.

Чугунно-литейный и механическ.
заводъ „Днѣпръ“, Скаковая 73.

Д. Росси и Ж. Заноли, Мандр.,
соб. домъ.

Металлическихъ издѣлій.

Зав. т-ва „Болтъ“ (Х. М. Гоп-
нера) Глухой пер. 12.

Шейна, Казачья, с. д.

Мех. маст. южн. т-ва „Трудъ“,
Казачья, д. Лурье.

Цинковъ и луд. заводъ, П. И.
Немировскаго, Пушкинскій пр. 18.

Николаевъ Т. Е. кустарно-ли-
тейное производство, Философск. 96.

Бѣлой Д. Н. Паровая фабрика
колясокъ и велосипедовъ, Озерная
площ. съ Проспекта 3.

Лопаточн. фабрика „Шла“ Пе-
тербургская 13.

Шпаковскій С. Н. фабрика ме-
таллическ. издѣлій, Грековская 7.

Восковыхъ свѣчей:

Епархіальнаго Вѣдомства, Собор-
ная площадь.

Н-ки Морозова, Широкая 4а.

Лѣсопильни:

Гуларій, Лѣсопильная 4.

Инауфъ, Лѣсопильн. 8.

Левензонъ, Петербургская 50.

Оршанскій Петербургская 46.

Палѣй, Лѣсопильн. 6.

Розенбергъ Х. Лѣсопильная. 7.

Хуторскій Лѣсопильная ул.

Т. А. Алексѣевой, Стародворян-
ская, соб. домъ.

Бр. Венгеровскіе, Иорданская 24.

Ш. З. Гуларій, ст. Кайдаки.

Ш. З. Гуларій, пос. Амуръ.

Бр. Гурѣвы, арандат. Палѣй,
Московская.

М. Х. Гусьманъ, Провіантская 28.

А. М. Коганъ, Петербург. 34.

М. С. Копыловъ и Шершеверъ
Люткевичъ, аренд., Эткинъ, Пе-
тербургская 60.

Михайличенко, ар. Могилевскій,
Петербургская 46.

И. Е. Сандомирскій.

Двѣпр. труд. артель, быв. Файн-
берга, Амуръ.

М. И. Сингберсъ, Нижпеднѣпр.

Л. С. Двоскинъ, Нижнеднѣпр.

Мельницы:

Бразоль, Вокзальная 5.

Гезе, Фабричная 1.

Геккеръ, Яковл. скв. 8.

Дунаевскій, Скаковая 38.

Тевсъ I. Г. Крестовая 2.

Тиссенъ И., Просп. 100.

Фастъ бр., Широкая 12.

Мельница м-ва Финансовъ, арен.

Шифриномъ, Мостовая 1.

Шифринъ Петербургская 33.

Шифринъ, Скаковая 35.

Круподерки.

Ш. З. Гурарія, аренд. Лифшицъ,
Лѣсопильная ул.

А. М. Коганъ, аренд. Коганъ и
Моцкинъ, Петербургская.

Михайличенко, аренд. Коганъ—
Локшинъ, Петербургская.

Е. Левензонъ. Петербургская,
соб. домъ.

Г. Л. Рубинштейнъ, Петербург.,
соб. домъ.

Кирпичные заводы.

Апалькова и Толкачева, Аптекарь.
балка.

Л. Бабицкаго, Рыбаковая балка.

М. С. Брукъ, Рыбаковая балка.

М. И. и Я. М. Гвоздевы, Жан-
дармская балка.

Гольдштейнъ, Рыбаковая балка.

С. Душновъ, Жандармская балка.

Л. М. Лившицъ, Жандармская
балка.

Майданскій, Аптекарьская балка.

И. Л. Ниссенбаумъ, Рыбак. бал.

И. Х. Моцкинъ, Аптек. балка.

О. Р. Пенцлинъ, Бр. пл. 6.

Бр. Рабиновичъ, Аптек. балка.

Федотовъ и Шейдаковъ, Рыба-
ковая балка.

Ш. А. Френкеля, Жандарм. бал.

Чечикъ и С-вья, Рабак. балка.

Шустерманъ кирпичный заводъ,
Мандрыковская 74.

Щеголевъ, Аптекарьская балка.

Папиросной бумаги и гильзъ.

И. Д. Геллера, Садовая 2.

Заславскій В. и Фельдштейнъ М.
фабрика курительной бумаги, Кре-
стовая № 23.

Сухихъ красокъ и маселъ.

Горенштейна, Полевая с. д.

Дольникъ Ф. С. и сынъ фабрика
красокъ, Центральная 4.

Табачныя.

И. Д. Джигитъ, Гостинная, с. д.

Масловар. заводъ.

Траининъ, Украинская 16.

Фабрика мыла:

Манзонъ Л. Н. паров. мылов. за-
водъ, Петербургская 42.

бывш. Нейманъ Э. К. Рубин-
штейна, Петербургская 36.

Паровой мыловарен. заводъ С-ва
потребит. служащ. на Екат. ж. д.,
Надеждинская (Короткая) 25.

Фабрика туалетнаго мыла и мы-
ловарен. заводъ Тевса, Воен. ул.

Колбасныя.

Ворличка И. О. колбасная фаб-
рика, Керосин. 57.

Мецгеръ К. электрическ. фабр.
колбасы, Широкая 4 в.

Отто Г. Э., Колбасная фабрика.
Алексѣевская (2 Чечел.) 53.

Н. Д. Жендринскаго, 2-я Чече-
левская, с. д.

К. К. Калмыкъ, Чечелевка, Мона-
стырск. сл., соб. домъ.

Романенко, Полевая 36.

Багетная и рамочная фабрика.
Фрейдбергъ А. С.П.Б. Просп. 80.

Фабрика папирсной бумаги.
Новодворскаго, Скаковая 25.

Ватная фабрика.

Дворецкій А. А., Провіантск. 12.

Фабрика калильн. лампъ.

Геръ „Сагиноръ“, Александровская 45.

Чернявскій И. Южно-Русск. фабр. и складъ усоверш. калильныхъ лампъ, Проспектъ 147.

Фабрика каучуковыхъ штемпелей.
„Прогрессъ“, Проспектъ 86.

Конвертныя фабрики:

Кофмана Г. А., Торговая 6.

Синельниковъ приднѣпровская конвертная фабрика, Первозв. 51.

Фабрики конфектъ и пряниковъ:

Бѣленькая М. Л. отдѣленіе конфектной фабрики, Провіантская 2.

Бѣленькая Ш. Л., конфектная фабрика, Троицкая пл. 3.

Горбаткинъ конфектная фабрика, Трамвайная 1.

Конфектная фабр. „Прогрессъ“, Провіантская 12.

Сквирскій С. Г. отд. конфектн. фабрики, Троицкая 18.

Сквирскій С. Г., конфектн. фабрика, вокзальная 9.

Отдѣленіе конфектной фабрики „Юнона“, Провіантская 10.

Пивоваренные заводы:

Н-ки Боте Ф. Ф., Озерная площ. съ Проспекта 1.

Горный пивоваренный заводъ
Э. Г. Дюмлера
Екатеринославъ, Мандрыковка.

Днѣпровскій, Подольскаго, ар. Полонскій, Мандрыковка.

Искусствен. минеральн. водъ.

Бердичевскій „Прогрессъ“, Озерная пл. съ Проспекта 5.

Варшавскій, Пушкин. Пр. 47.

Верчикъ Я. О. отдѣленіе завода искусств. минер. водъ Крестовая 35.

Верчикъ Я. О. отдѣленіе завода искусств. минер. водъ, Петерб. 76.

Верчикъ Х. О., Троицкая 16.

Клебановъ Р. Б., Никол. Просп. (1-ая Челел.) 63.

Ошеръ И., Базарн. 26.

Познянскій отдѣленіе завода искусств. минер. водъ, Провіант. 24.

Познянскій „Реномэ“, Первозвановская 37.

Скорописова Е. С. Проспектъ 84.

Фридманъ Х., Петербургская 20.

Заводъ Минеральныхъ Водъ

А. Н. ФІАЛКОВСКАГО

фирма сущ. съ 1870 г.

Отд. по Проспекту, въ д. С.-Петербург.-Межд. Ком. Банка

Отдѣленіе завода А. Н. Фіалковскаго, по Проспекту, въ д. С.-П.-Б. Междунар. Ком. Банка.

Чернякъ Г. М., Базарная 22.

Чечельницкій электрич. заводъ „Модернъ“, Петерб. 59.

Шлиферъ М. Торговая 7.

Уксусные заводы:

Будиловъ, Полицейская 38.

Киселевъ С. С. уксусный и искусствен. минеральн. водъ заводъ, Воскресенская 13.

Ком. Сов. И. И. Тиссена, Проспектъ, с. д.

Заводъ Минеральныхъ Водъ

А. Н. ФІАЛКОВСКАГО

фирма сущ. съ 1860 г.

Отд. по Проспекту, въ д. С.-Петербур.-Межд. Ком. Банка.

Квасоваренный заводъ,

Эль М. И., Управская 34.

Кефирные заводы.

Вайсбейнъ кефирное заведение,
Проспектъ 88.

Кефирный заводъ „Эракъ“, Ли-
тейная 2.

Техническія конторы.

Складъ техническихъ матеріаловъ

ЭМИЛЬ ВЮРГДЕРЪ и Ко.

Екатеринославъ

Противъ Городского Сада.

Акціонерное О-во К. Зигель, Про-
спектъ уг. Московской.

Екатеринославское Отдѣленіе

Мельнично-Строительнаго и Торгово-Промышлен.

ТОВАРИЩЕСТВА

„АНТОНЪ ЭРЛАНГЕРЪ и Ко“

Екатеринославъ, Проспектъ д. Ильева, прот. Гор. Сада.

Э. и А. Дейнесъ, Яковлевскій
скверъ 11.

Инженера-технолога С. Г. Ду-
кельскаго, Александровская, 16.

В. В. Дубмель, Проспектъ 115.

В. М. Дунаевскій, инженеръ,
Проспектъ 112.

Б. А. и Я. Ильевы, Пушкинск.
пр. 9.

І. Д. Кравцова, Проспектъ.

И Н. Никитина, Проспектъ 110.

А-ра Рабиновича, Проспектъ, 104.

Инженеръ

Аркадій Вайнсонъ

Екатеринославъ, Казачья 24. Телефонъ 8-14.

Устройство централп. отопленія и вентиляц.

„Семенсъ и Гальске“, Проспектъ,
д. Ильева.

З. В. Сокирко, Проспектъ 118.

П. Уманскій и А. Шапиро, Прос-
пектъ 118.

Техническая контора

С. Е. КРАУЗЕ

Екатеринославъ. Телегр.: КРАУЗЕС

Телефонъ 1-54.

Поставка специальныхъ техни-
ческихъ новостей оборудованія
рудниковъ и заводовъ.

К. А. Фельдманъ, Первозванов-
ская 19.

Б. Я. Фриманъ, Проспектъ уг.
Кудашевск.

Бр. І. и И. Шепетовскіе, Прос-
пектъ 139.

Я. И. Шрейдеръ

отопленіе и вентиляціи.

Екатеринославъ, Жуков. 3, тел. 3-94.

Комиссіонныя конторы.

А. Я. Айнгорнъ, Садовая 1.

Э. А. Марголинъ, Провіантск. 10.

Центральная контора по продажѣ
нефтяныхъ продуктовъ, Н-ки И. К.

и А. Б. Рыльскихъ, Казачья 18.

С. Е. Краузе Проспектъ 141.

Ю. Кребера, Проспектъ 145.

В. Левенсонъ, Александр. ул. 1.

Леонъ М Лифшицъ, Проспектъ
139.

М. Л. Челикъ и С-ья, Проспектъ,
д. 125.

Анцион. О-во Русскихъ Электрическихъ
заводовъ

Сименсъ и Гальске

Екатеринославъ.

Е. Г. Фейтельсона и Л. З. Кноп-
пова, Первозвановск. 2.

М. Б. Тубинъ, Алексѣенковская,
кадетная) 6.

Бр. Тавровскіе, Александров. 16.

И. Ревзонъ и К-о, Первозванов-
ская 6.

И. Рабинера, Торговая 10.

Р. Р. Подчаскій и К-о, Прос-
пектъ, 111.

Генрихъ Либманъ, Успенская пл.
д. 14.

С. Левина, Александровская 7.

МОНТЕРЪ-ЭЛЕКТРИКЪ

Григорій Соломовичъ Берманъ

Проспектъ, д. Климовой.

Корфъ, Казанская 1.

Коганъ, Набережная 4.

М. А. Ильевъ и В. С. Проколь-
ева, яковл. скверъ 11.

М. З. Юффе, Казачья 78.

Агентурно-комиссіонная контора

А. С. Шабадъ и С. Е. Эйгенсонъ

Екатеринославъ, Казачья 16.

Гранбергъ, Харьковская 1.

Н. Велакинъ и С. Либерманъ,
Пушкинскій пр. 8.

Блюменъ, Первозвановская 19.

Баранъ и Бромбергъ, Первозва-
новская 19.

Контора автомобильнаго клуба,
Дворцовая ул. 3.

Контора манекеновъ А. Ш. Гу-
ревичъ, Успенская 2.

Контора калильнаго освѣщенія
„Гелиосъ“ Романова, Проспектъ 110.

К-о Зингеръ, Проспектъ, 137.

Ф. Комника, Литейная 16.

ПРЕДСТАВИТЕЛЬСТВА

→ русскихъ и иностранныхъ фирмъ ←

М. А. Золотаревъ

Екатеринославъ.

Мельнично - строительное Т-во,
яковлевск. скверъ 11.

Контора посыльныхъ Кіевской
артели „Слово“, Александровск. 9.

Контора стекольн. завод. „М.
Франкъ и С-я“, Б. С. Рабиновичъ,
Садовая 4.

Инженеръ

Аркадій Вайнсонъ

Екатеринославъ, Казачья 24. Телефонъ 8-14.

Устройство центральн. отопленія и вентиляц.

Сызрано-Печерская компанія, П.
Штраймышъ, Садовая 6.

Контора трудовой артели, Алек-
сѣевская (2-я чечел.) 23.

Писчебумажные склады:

Дитятковское т-во, Проспектъ.

В. Е. Френкель, Первозванов. 31.

М. М. Френкель, Казачья, домъ
Кюфмана.

Контора фабрики „Шла“, Пе-
тербургская 13.

Инженеръ-технологъ

С. С. Андржеевскій

Екатеринославъ, Соборная пл. № 4.

Телефонъ 14-24.

Контора по устройству отопленія
и вентиляціи зданій Я. И. Шрей-
дера, Жуковская 3.

Санитарно-технич. бюро инж.
Ф. И. Плешъ и К-о, Казачья 23.

Контора южнаго центрального
канализаціон. бюро инженера Брод-
скаго и К-о, Клубная 3.

Торговля дома.

Брошель и Шлюперъ, Пушкинскій пр. 39.

„Желѣзо“, Провіантская ул. 12.

„Зильберманъ и С-ья“, Проспектъ 120.

Карпасъ и С-нъ, Проспектъ 107.

Ю. И. Лимберггеръ и Ф. А. Шполянскій и (уголь камен.) Проспектъ, 139.

ТОРГОВЫЙ ДОМЪ

А. Майданскій и С-ья

Екатеринославъ.

ОТДѢЛЫ: комисионный, строительный, технический, пароходный и страховой.

Инж. С. Тульчинскій и С. Померанцевъ, Первозвановск. 25.

Л. Г. Фрейманъ, Желѣзная 1.

Шлапаковы и К-о, Садовая 1, уг. Проспекта.

Строительныя конторы.

„Жіорсъ и Дебернард и К-о“ желѣзо-бетон. сооруженія, Просп. д. Ильева.

„Теплота“, яковлев. скверъ 11.

Я. И. Шрейдеръ

строительная контора.

отопленіе и вентиляціи.

Екатеринославъ, Жуков. 3, тел. 3-94.

Представительства.

Складъ проводовъ и кабелей завода Московскаго Т-ва, Проспектъ 118.

„Рихаръ-Шоле“ Рига, Проспектъ, 118.

Г. Шумахеръ, донецко-юрьевск. металлургич. о-ва, Гимнастич. 10.

С. А. Гиршонъ, С.-П.-В. строительнаго о-ва „Желѣзо-бетонъ“, Проспектъ 114.

Золотаревскій и Кацъ, (табакъ) Проспектъ 139.

Представитель торг. дома „А. М. Жуковъ“ Первозвановск. 19.

С. В. Длускій, Казанская 1.

Представитель т-ва Гельферихъ-Саде, Проспектъ 110.

Т-во Ж. Блокъ, пишущіе машины, Проспектъ 96.

„А. И. Абрикосова и С-ья“, Первозвановская 19.

Представительство завода Бр. Бромлей. Проспектъ 118.

Уполномоченный Московской-Мазуринской Биржевой Артели, Проспектъ 112.

Агентство Бессар.-Тавр. земельного банка, Харьковская 3.

Агентство-Русскаго О-ва Пароход. и торговли, Харьковская 3.

Представительство О-ва судостроительн. м механическихъ и литейныхъ заводовъ (въ Николаевѣ), Дворцовая ул. д. Кригера.

О-во для прод. издѣлій Русск. метал. завода, Екатеринославск. контора, Проспектъ 129.

Т-во Русско-Американск. нефтяного производства, ст. Кусково Нижегород. ж. д. Первозвановская 19.

Международное техническ. промышленное т-во, Проспектъ 110.

Южно-русское днѣпровское металлургическое о-во Екатеринославск. агентство, Проспектъ 107.

О-во для продажи минер. топлива Донецкаго бассейна „Продуголь“, Проспектъ 125.

Т-во Бр. Нобель, о-во „Мазуть“ Алексѣенковск. (кадетная) 13.

Кабинеты письменоводства.

Аккермана, С. Клубная 3.

Клятись, С. М. Управская 14.

Лозинскій, В. М. Озерная пл., съ Проспекта 5.

Нохотовичъ Б., Управская 2.

Рогачевскій І., Больничная 22.

Смольскій Ф. В., Надеждинская (короткая) 2.

Шапиро Н. И., Управская 24.

Шаргородскій, Провіантская 10.

Энгельгардтъ Управская 2.

Бюро „Конкордія“ сод. Г. П. Кова-
лева, Троицкій базарь, 65.

Бюро З. Я. Лившица, Воскресенск. 1.

Перевозка мебели.

Контора перевозки мебели Г. М. Гер-
мана, Успенская пл. 15.

Платформы для перевозки мебели І.
Копача, Филосовская 29.

Чертежное бюро, Проспектъ 114.

Погребальное бюро Г. Т. Петрова,
Прсспектъ 25.

Биржевыя артели.

1-я Екатеринославская Биржевая Ар-
тель, при Екатер. биржѣ.

Отдѣл. биржевой артели Ростовъ-на-
Дону, Клубная 2.

Приднѣпровскан коммерческая ар-
тель приказчиковъ, Пушкинск.

Екатеринославская коммерческая ар-
тель. Утвержденная министерствомъ фи-
нансовъ, Казачья 6.

Отдѣленіе первой Сѣверо-Западной
артели техникувъ инженеровъ, землемѣ-
ровъ агрономовъ и др. Павловская,
(степная) 16.

Россійское Транспортное О-во основ.
1844 г., Торговая 11.

Русское о-во всеобщ. комп. электри-
чества „Екат. инжен. бюро“, Клубная 5.

Пароходное о-во „Кавказъ и Мерку-
рій“, Харьковская 3.

АНЦИОНЕРНОЕ О-во

Мальцевскихъ Заводовъ

Екатеринославъ.

Клубная ул., соб. д., № 9.

Страховыя О-ва.

Московское страховое общество,
Проспектъ, д. Парфентьева.

Главное Агентство С.-Петербур-
скаго о-ва страхов., Новодвор. 13.

Главное агентство страхового об-
щества „Россія“, Проспектъ, домъ
Междунар. Банка.

Сѣверное страховое Общество
Харьковская 3.

Русское страховое О-во учр. въ
1867 году, Проспектъ 111.

1-е Россійское страховое о-во
учр. въ 1827. Екатерин. агентство,
Проспектъ 121.

Городское страховое общество
Александровская 5.

О-во взаимнаго страхованія жизни
„Нью-Йоркъ“, Первозвановская 2.

Страховое отдѣл. Еаатерин. Губ.
Земства, Успенская площ., уголь
Крутогорной.

Страховое о-во „Урбэнь“, Харь-
ковская 3.

Окружный инспекторъ Высочайше
утвержден. генер. о-ва страхованія
жизни и прижизненныхъ доходовъ
А. С. Вольштейнъ, Казачья 6.

Агентъ С.-П.-Б. о-ва страх. учр.
въ 1858 году, Казачья 15.

Агентъ страхов. об-ва „Россія“
Садовая 8.

Агентъ страхового об-ва „Сала-
мендра“, Проспектъ, между Казан-
ской и Троицкой.

Агентъ страхового об-ва „Сала-
мандра“, Александровская 16.

Агентъ второго Россійскаго стр.
об-ва, Харьковская 13.

Главное агенство страховаго о-ва
„Волга“, Первозвановская 2.

Агенство 2-го Россійскихъ страх.
отъ огня о-ва, Первозвановская 31.

Главное агенство С.-П.-Б. об-ва
страхованія, Новодворянская 13.

Бѣлостокское Общество взаимнаго
страхованія отъ несчастныхъ слу-
чаевъ, Тихая, д. Мееровича.

Контора по найму служащихъ,
прислугъ и проч.

Б. У. Шерле, Торговая 1.

Воскресенская 7.

Садовая 12.

Якобсона, Управская 5.

И. И. Суминской, Проспектъ 123.

Миклеръ по найму квартиръ Гут-
манъ, Первозвановская 31.

МУКОМОЛЬНАЯ МЕЛЬНИЦА

Ком. Сов. И. И. ТИССЕНА

Екатеринославъ.

Проспектъ с. д. Телефонъ 6-79.

АПТЕКИ.

Аптеканъ А. М., Проспектъ д. Гринева.

Айнбергъ З. М. Полицейская 5.

Вайнштейнъ М. И., Просп. 120.

Гурвичъ О. З., Проспектъ 80.

Давидовичъ М. У., Александровская 35.

О-во „Красный Крестъ“, Перво-звановская.

Лещинскій Е. и Розенбергъ А. Казачья 23.

Маркильсъ, Казачья 4.

Найдусъ С. И. магистръ фарма- ции, Пушкинскій Просп. 21.

О-во врачей, Харьковская 3.

Прицкеръ Л. Д. 1-я Чечелевка уг. Сквозной.

Поль Л. К., Проспектъ 20.

Ромъ Б. М., Петербурская 74.

Сливакъ А., Трамвайная 15.

Стефамовичъ К. И., Полицей- ская 36.

Флауманъ Г., Философская 23.

Шнее Н. и Мандельштамъ А., Проспектъ 96.

Лембергъ, гомеопатическая ап- тека, Садовая 6.

Аптетекарскіе магазины.

Айнбергъ З. М., Полицейская 5.

Альтшулеръ І. Л., Больничная 50.

Амлинскій, Трамвайная 22.

Апфельбаумъ А. М., Торговая 4.

Бранзбургъ Т. Р., Трамвайная 27.

Бродскій І. М., Базарная 18.

Выдры М. М., Керосин. 19.

Гольдбергъ В. С., Торговая 5.

Гольдбергъ В. С., Скаковая 1.

Гольденбергъ Ф., Крестовая 14.
Грингольцъ, К. Проспектъ 86.
Гухманъ М., Пушкинскій Пр. 8.
Кабинетъ „D^o beauty“, Алек- сандровская 16.

Добина, Первозвановская 69.

Домманъ Бр., Старогородняя 27.

Дубовицкій, Казанская 54.

Дайчикъ Л. Б., Проспектъ 128.

Зельдина, Столыпинская (мѣткая).

Коганъ А. П., Казанская 49.

Когонъ С. Н., Суворовская (3 Че- челевка) 44.

Константиновскій Петербург. 42.

Корнъ В. Г., Озерная площадь 7 и 8.

Леканъ Я. В., Александровск. 20.

Макаровъ А., Проспектъ между Троицк. и Первозвановской.

Маркманъ И. Б. Александров. 1.

Немировскій Е. И., Воскресен- ская 7.

Подольскій А. Б. Провіантск. 12

„Прогрессъ“, Скаковая 81.

Рапопортъ Я. А., Проспектъ 69.

Розенбергъ Р., Управская 29.

Розенфельдъ Б., Елисаветград- ская 14.

Ротенбергъ Е. М., Проспектъ между Торговой и Харьковской.

Рубинштейнъ Я. В., Казачья 14.

Сатуновскій А., Проспектъ 24.

Туровскій Е. Я., Полевая 13.

Фабричный аптекарскій магазинъ, Проспектъ, уг. Крестовой.

Финкельштейнъ А. Д., Гогол. 10.

Цейтлина Б. М., Пушкинскій Просп. 30.

Цыпкина М. М., Рабочая 4.

Шапоринскій М. Д., Троицк. 44.

Шахнесъ Ш., Павловская (Степ. ная) 35.

Шварцъ М., Озерная площ. съ Проспекта.

Шнейдеръ І. А. и Лившатъ Я. С., Центральная 4.

Штеренсонъ Г. Л., Суворовская (3-й Чечел.) уг. Сквозной.

Складъ Южнаго Т-ва торговли перевязочными матеріалами, Казачья 7.

Складъ Южно-Русскаго О-ва торговли аптекарскими товарами, Желѣзная 11.

Южно-Русское О-во Торговли аптекарскими товарами „Юротать“, Проспектъ уг. желѣзной.

Типо-Литографія.

Управл. Екатерининск. жел. дор.
Сатановскаго Л. И., Проспектъ 117.
Кудрявицкаго Р. И., Просп. уг. Куд.

Типографіи.

Андрущенко К. А., Стародворянск. 5.
Бухмана, Стародворянская 13.
(бывш.) Бр. Св. Владимира, Просп. 11.
Гершеновича Л. М., Торговая 8.
Когана И., Харьковская 1.
Копылова М. С., Проспектъ 104.
Краснополера Я. А. Центральная 2.
„Польза“, Торговая 9.
Подземскаго Г. А., Торговая 7.
Полонскаго А. Х., Полицейская 55.
Полонскаго, Крестовая 5.
Ратинскаго И. Б., Торговая 2.
Торгмана, Проспектъ 105.
„Трудъ“, Клубная 4.
Шварцмана Я., Московская 3.
Гутенбенбергъ Яковлевск скверь 11.
Строда Э. З., Троицкая 5.
„Энергія“, Воскресенская 13.
„Прогрессъ“, Проспектъ 86.
Барановскаго, Первозвановская 2.
Крупмана Л. Ю., Воскресенская 15.

Литографіи.

Малаховскаго (литограф.) Московск. 7.
Строда, Троицкая ул.

Цинкографіи.

Берса, Полтавская 20.
Лизинскаго, Управская ул.
Кудрявицкаго, Проспектъ уг. Кудаш.

Фотографіи.

Лепскаго А. Н., Проспектъ 28.
Когана Б. С., Проспектъ 84.

М. М. Варшавскаго, Проспектъ 120.
Витлина А., Александровская 6.
Когана Г. Д., Трамвайная 24.
Лизинскаго, Управская 2.
Миткина М. В., Проспектъ 96.
„Рембрандъ“, Александровская 3.
Фищмана, Проспектъ 117.
Хочанова Е. З., Произвольная 2.
Бикъ Р. Я., Проспектъ 30.
Владимирова П. А., Проспектъ уг.
Кудашевской.
„Идеаль“ Проспектъ 80.
Зайденберга А. А., Столыпинская,
(Мѣткая) 8.
Овсяникова И. П., Провіантская 12.
Вейсбейна І. В., Надеждинская (Короткая) 6.
Стамлеръ и Рузевичъ, Трамвайная 21.
Шмаровина Г., Александро-Вевск. 19.

Бани.

Европейскія бани, Старо-дворянск. 22.
Калугина Л., Банная 4.
„Миква—баня“, Банная 9.

Бахрома.

Кричевская Г. А., Троицкій баз. 53.

Вина.

„Болтагуръ“ Н. Н. Бекетова, Саловая
1, уг. Проспекта.
Бессена К. С., уг. Просп. и Провіан.
Бубля М. Г., Александровская 3.
„Гурзуфъ“, Александровская 16.
Колашкина Е., Торговая 4.
Кравцова, Торговая 6.
Розина, Троицкая 1.
Суворова, А. М., Казанская 19.
Удѣльнаго Вѣдмства, Проспектъ 10.
Шлифера, Провіантская 8.
Янковскаго, Широкая 77.

Казенныя винныя лавки.

№ 2, Новодворянская Слобода 36.
№ 4, Алексѣевская (2-я Чечел.) 64.
№ 5, Керосинная 47.
№ 6, Никол. просп. (1-я Чечел.) 145.
№ 7, Рабочая 15.
№ 8, Надеждинская (Керосин.) 27.
№ 9, Произвольная 11.
№ 10, Елисаветградская 18.
№ 11, Вознесенская 16.
№ 12, Воскресенская 19.
№ 13, Озерная площ. 1.

- № 14, Новосельная 24.
- № 15, Иорданская 18.
- № 17, Семинарская 24.
- № 20, Произвольная 1.
- № 23, 1-я Конечная 1.
- № 24, Петербургская 57.
- № 26, Петербургская 21.
- № 27, Первозвановская 35.
- № 30, Литейная 4.
- № 31, Широкая 31.
- № 43, Казанская 12.
- № 695, Елисаветградская 34.

Вино-бакалейные магазины.

- Асаба И. И., Базарная 26.
- Балаклай И. О., Троицкий, баз. 47.
- Бобовича Ю. Б., Троицкий баз., 1.
- Запорожцева С. И., Проспектъ 107.
- Запорожцева Н. И., Сквозная 10.
- Леви И. О., Проспектъ 88.
- Чуюна С. I., Клубная 1.
- Эль И. М., Проспектъ 96.
- Эль М. И., Алексѣенк. (Каретн.) 12.
- Экмекчи Д. Ю., Проспектъ 127.

Галантерейные.

- Авруха Г. И., Проспектъ.
- Бр. Венгеровскихъ. Проспектъ.
- Бродскаго Л. И., Проспектъ.
- Бродскаго Я. М., Александровская 3.
- Блекмана А. Г., Троицкий базаръ 12.
- Бермана Я. З., Полицейская 38.
- Верестецкий М. Г., Троицкий баз. 55.
- Бр. Соколовскихъ Я. и М., Троицкий базаръ 7.
- Бр. Печерскихъ, Проспектъ.
- „Выгода“, Озерный базаръ 5.
- Воронова М. М., Проспектъ.
- Влодавскаго Ш. А., Алексѣенковская (Каретная) 2.
- Виницкаго Ф., Троицкий базаръ 20.
- „Выгода“, Завелева Г., Центр. пл. 1.
- Доростова М., Александровская 2.
- Добкина Л. I., Проспектъ 24.
- „Жакъ“, Садовая 1, уг. Проспекта.
- Ефанова В., Проспектъ.
- Золоторевскаго М., Казанская 1.
- Зарѣдкаго С. М., Проспектъ 107.
- Ицковичъ Х., Троицкий баз. 22—23.
- Иванова И. А., Просп. уг. Казанской.
- Князевкера, Базарная 16.
- Каценельсона Е. Л., Просп. уг. Крест.
- „Композиція“, Торговая 5.
- Коломойцева, Базарная 16.
- Коломойцева С. И. (складъ), Троицкий базаръ 69.
- Левенсонъ, Проспектъ д. Азовско-Донского Банка.

- Львовскаго Г., Озерная площ.
- Лубенскаго Л. I., Проспектъ 128.
- Левенсона Рудольфа, Проспектъ 121.
- Левина В., Торговая 4.
- Немировской (бѣлья, шляцъ), Просп.
- Островскаго Х. А., Проспектъ 86.
- „Оборотъ“, Озерная 95.
- О-бон-гу (шляпъ, бѣлья), Клубная 1.
- „Прогрессъ“, Проспектъ, уг. Крестов.
- Плоткина М. А., Казанская 2.
- Россинскаго М., Проспектъ 124.
- Т/Д. Прудкий, Алты-Хулачь и друг., Проспектъ.
- Теплицкий С., Проспектъ 30.
- Тавровскаго Я. Г., Проспектъ 126.
- Фридкиса Р. А., Озерная пл. 18.
- Файнмутхъ Р., Троицкий базаръ 6.
- Шрейдера I. А. и Лившица Х. С., Троицкий 3.
- Шварца С. М., Проспектъ 113.
- Шапиро Д. Я. и Р. А., Центральная.
- Ярославскаго Н., Сквозная 8.

Гастрономическіе.

- Отдѣленіе Варшавской колтасни, Торговая 5.
- Езерскаго, Проспектъ, вблизи Почты.
- Н-ки Кабакова, Торговая 2.
- Мецгеръ К., Проспектъ 30.
- Немѣцкий, Проспектъ, уг. Алексавдр. ул., д. насл. Липавскихъ.
- Гальца Ю., Озерная пл., съ Просп. 1.
- Жендринскаго Н. Д., Алексѣевская ул. (2-я Чечелевка) 68.
- Клаузіуса Е., Проспектъ 2.
- Макаренко А., Просп. д. Климова.
- И. М. Табакова и Ко., Центр. пл. 1.

Готовое платье.

- Бр. Аристъ Д. и И., Озерн. баз. 2-й городской камен. ярусъ 29.
- Бр. Аристъ Д. и И., Троицкая площадь 3.
- Богуславский, Сквозная 10.
- Брегманъ I. Л., Озерн. баз. 2 кам. ярусъ 8.
- „Выгода“, Озерный базаръ 2 камен. ярусъ 24.
- Ешуринъ М., Бобиоръ М. и Ватникъ М. Озерн. баз. 2-й городчк. кам. ярусъ 21.
- Капчухъ, Трамвайная 1.
- Капланъ И. М., Казачья 17.
- Корнъ М., Трамвайная 25.
- Мялевская С. М., Проспектъ 25.
- „Оборотъ“, Озерный баз. 2-й кам. ярусъ 26.
- Перельштейнъ, Скаковая 91.

Порисецкій М. А., Трамвайная 27.
 Преемники Рагинскаго Х. А., Просп.
 между Желѣзн. и Торговой.
 Преемникъ Бр. Рагинскихъ, Озерная
 „Свой Трудъ“, Трамвайная 23.
 Туркеничъ К. С., Трамвайная 7.
 Шульманъ А., Проспектъ между Ка-
 занск. и Троицкой.
 Шульманъ А., Троицкій баз. 26.
 Шульманъ И. Ф., Озерный баз. 2-й
 городск. камен. рядъ 14 и 15.
 Шульманъ И. Ф. (отдѣл.), Озерный
 баз. 2-й городской камен. рядъ 2.
 Шульманъ И. Ф., Троицкій баз. 28.
 Шульманъ Л. Ф., Озерный баз. 1-й
 кам. рядъ 1.
 Шульманъ П. Ф. и Уринъ И. Я.,
 Озерн. баз. 1 камен. рядъ 3—4.
 Шульманъ П. Ф. и Уринъ, Троицк.
 площ. 2.

Дамск. рукодѣлія.

Коганъ М. З. и Тункель В. И., Про-
 спектъ 105.
 Коганъ М. и Тункель В., Полицей-
 ская 36.

Желѣзо-скобяные.

Антроповъ И. Г., Троицкій баз. 30.
 Берхманъ Г. и Гинзбургъ З. Перво-
 звѣановская 2.
 Болонянский К. И., Троицкій баз. 29.
 Браиловскій М. А., Озерн. баз. 1-й
 камен. ярусъ 7.
 Вилькинъ А. В., Базарная 18.
 Ганцевичъ М. М., Троицкій баз. 28.
 Гинзбургъ Л. Л., Проспектъ между
 Троицкой и Первозвановской.
 Дунаевскій З. и Езерницкій М. И.
 Озерная площадь съ Проспекта 1.
 Зильберглейтъ А. П., Проспектъ меж-
 ду Московскою и Желѣзною.
 Каникъ З., Вокзальная 12 а.
 Коганъ А. В., Троицкая 2.
 Коганъ В. А., Базарная 18.
 Когонъ В. А., Озерная площ. съ
 Проспекта 2.
 Коганъ Д. А. Проспектъ 137.
 Коломееръ Л. М., Троицкій баз. 33.
 Полянковскій М. Я., Троицкій баз. 30.
 Пронинъ П. Ф., Проспектъ, между
 Казанск. и Троицкой.
 Рабиновичъ, Вокзальная 5.
 Рохлинъ О. И., Проспектъ 115.
 Тихоновъ, Шарокая 1.
 Быв. сл. Алексѣенко, Толкачева и К^о,
 Александровская 1 уг. Проспекта.

Толстикова А. Я., Проспектъ между
 Московскою и Желѣзною.
 Фридландеръ М. М., Троицк. баз. 27.
 Швейцеръ В. К., озерн. баз. 1 кам.
 ярусъ 9.
 Школьникъ Д. Л., Базарная 22.
 Юдельсонъ Ю. Ш., Проспектъ 147.

Земледѣльческ орудія.

Гена Ив. Ив., Проспектъ 96.
 Екатеринославск. Уѣзднаго Земства,
 Яковлевск. скверъ 6.
 Складъ земледѣльческ. машинъ, Эль-
 ворти, представитель Брониславъ Яцке-
 вичъ, Фабричная, городск. мѣсто.

Золотыя и серебрян. вещи.

Барасковскій, Проспектъ 124.
 Блохъ И., Проспектъ д. Климова.
 Варшавскій Г. Я., Проспектъ между
 Желѣзною и Торговой.
 Варшавскій, Проспектъ уг. Крестов.
 5-й отъ угла.
 Витлинъ А. Центральная пл. 1.
 Грановскій, Проспектъ, уг. Московск.
 Грановскій Л. Я., Проспектъ уг. Кре-
 стовой 2-й отъ угла.
 Капланъ Х. Я., Торговая 4.
 Клазъ, Николаевскій Проспектъ. (1-я
 Чечел.) 47.
 Когонъ И., Первозвановская 2.
 Лившицъ С. П., Клуяная 1.
 Пальцевъ М., Проспектъ 124.
 Торгсвицкій, Проспектъ 24.
 Шпарбергъ, Проспектъ между Же-
 лѣзною и Торговой.

Игрушки.

Р. И. Бобъ, Проспектъ 22.
 Дубровскаго М., Клубная 1.
 „Дѣтскій міръ“, Проспектъ 24.
 „Дѣтскій Рай“, Проспектъ 26.
 Шрайбера, Александровская 1.

Склады кафель.

Берлинъ Г. И., Проспектъ 24.
 Грицмана, Упорная 17.
 Пѣсельника И., Упорная 9.
 Фреймана Г. I., Харьковская 11.

Кожевенные склады.

Авидона А. А., Троицкій базаръ 80.
 Вайнштейна А. Г., Троицкій баз. 70.
 Вайнштейна И. Л., Троицкій баз. 81.
 Бр. М. и З. Дорскіе, Троицкій б. 26.

Фабричный складъ Акц. о-ва соедин. кожев. зав. Оскбръ Вильденбургъ, (Рига и Арсенбургъ), Первозвановская 4.
Туника А. Л., Трамвайная 25.

Кондитерскіе.

Зубова, Проспектъ 94.
„Модернъ“ Руппанера В., Проспектъ уг. Кудашевск.
Руппанера В., Проспектъ 121.
Руппанера В., Проспектъ 26.
Руппанера В., Проспектъ 88.
Стрекозова, Проспектъ уг. Кудашев.
Стрекозова И., Проспектъ 105.
Фериля А., Проспектъ 124.
Щепанкевича, Проспектъ 110.

Красокъ.

Дольникъ Ф. и С-нъ, (обоевъ) Проспектъ, между Московской и Желѣзной. Заславскаго, Базарная 18.
Калана П. Е., Николаевскій просп., (1-я Чечелевка) 41.
Машскаго, Базарная 16.
Мадіевскаго Ю. Х., (смазочн. маселъ) Мостовая 2.
Мивць Л. О., Провіантская 10.
Палѣевъ Д. М., (торг. домъ), Старо-городняя 3.
Стасина, Я. Х., Извилистая.
Хавкина С. Ц., Троицкій базаръ 27.
Штейнбока Ш., (и обоевъ) Проспектъ, д. Липавскаго
Штейнбока Ш., Троицкій базаръ 27.
Швейцеръ В. К., Озерный баз. 1 кам. рядъ 9.
Тихоновъ, Широкая 1.

Кустарныя издѣлія.

Вацера А. И., Проспектъ 41.
Умана Ю. М., Проспектъ, между Троицкой и Первозвановск.
Черневича Л., Широкая 1.

Книжные и писчебум.

Алексѣева В. Е., Проспектъ 96.
Браиловскаго Г. М., Проспектъ 96.
Бродскаго А. Д., Проспектъ 86.
Бѣлоуса Д., Мясоѣдовой Н. и Жемчугова, Проспекта, д. Липавскаго.
Волковой, Проспектъ 141.
Гельфанда Б. А., Крестовая 29.
Кофмана М. Г., Проспектъ 82.
Кригера Г. (нотный), Проспектъ 121.
Лозинской М. К., Проспектъ 20.
„Книжный оборотъ“ В. Я. Майданскій, Садовая 10.

„Образованіе“, Мушкина Б. А., Первозвановская 6.

Пятигорскаго А. Н., Троицкій б. 49.
Рогова М., Торговая 1.
Рабиновича Г. М., Казанская 2.
Сироты М. С., Николаевскій просп. (1-я Чечелевка) 2.
Файбисовичъ Л. З., Александров. 1.
„Трудъ“, Проспектъ, уг. Кудашевск.
Хайсона А., Харьковская 3.
Хвалибова В. М., Троицкій 2.
Шафермана І. В., Проспектъ, уголь Казанской.
Шухановича (табачный), Проспектъ, уг. Кудашевской.

Лѣсныя торговли.

Витлина И. Ц., Клубная ул.
Голены А. и Г. Каланноичъ, Старо-дворянская 14.
Гольдбергъ С., Иорданская 15.
Гутмана М. А., Иорданская 15.
Гурвича, Провіантская 26.
Еренбурга М. М., Старо-дворянск. 18.
Замощика М. С., Иорданская 15.
Малинковича, Клубная ул.
Марголина Б. Ш., Клубная ул.
Миренбурга, Клубная ул.
Бр. Ольшанскихъ, Старо-дворянск. 8.
Позъ и Шубъ, Петербургская 66.
Пороцкаго А. Б., Московская 25.
Бр. Я. и Г. Пороцкихъ, Петербургская 82.
Равиковича, Клубная 1.
Солуна Ш. И., Старо-дворянская 8.
Уманскаго М. В., Яковлевскій скв. 2.
Энтина и Юдасина, Петербургск. 50.

Мануфактурныя магазины.

Бейнисовичъ М. М., Проспектъ 126.
Бородянский І. С., Троицкій баз. 16.
Брегманъ Л. Сквозная 8.
Бѣльченко Л. А., Проспектъ между Желѣзн. и Торговой.
Говбергъ И. Г., Проспектъ между Александровской и Казанской.
Гольбергъ, Центральная площадь 3.
Гольдштейнъ Л. М., Проспектъ 124.
Джигитъ М. С., Проспектъ между Желѣзн. и Торговой.
Т-во Г. Н. Добринъ съ С-ми, между Казанской и Троицкой.
Ефановъ А. И., Проспектъ между Александр. и Казанской.
Акціонерное О-во Жирандовской мануфактуры, Московская 1.
Заславскій Н. С., Проспектъ уголь Широкой.

Заславскій Н. С., Проспектъ между Желѣзн. и Торговой.

Зильберманъ И. П., Проспектъ между Александров. и Казанской.

Зильберманъ Г. А., Проспектъ, между Московской и Желѣзной.

Зильберманъ А. и С-ья, Проспектъ уг. Казанской,

Зильберманъ А. Г. и сыновья, Широкая 2.

Карфиловъ Т. С. и К^о., Проспектъ между Желѣзн. и Торговой.

Клюшинскій и Радевичъ, Трамвайная 24.

Клюшинскій К. и Радевичъ А. Озерный баз. 2-й городск. камен. ярусъ 23.

Коганъ А. И. Проспектъ 128.

Котельманъ Г. и Борщевскій Я., Озерный баз. 2-й кам. ярусъ 28.

Кутицъ Г. П. Ярославскіе и Костромскіе полотна, Проспектъ 26.

Марголинъ. Казанская 1.

Поляковъ И. И. Троицкій базаръ 1.

Потѣевскій И. Х., Троицкій баз. 19.

Равскій И., Озерный баз. 1-й кам. ярусъ 11.

Рачевскій Ф. Проспектъ между Александровской и Казанской.

Соколовъ и Жмудскій, Центральная площадь 4.

„Фабричные остатки“, Харьковская 1.

Продажа фабричныхъ остатковъ, Александровская 34.

Шейнфинкель И. Г., Проспектъ между Александровской и Казанской.

Шехтеръ Я. М. и Штеперъ, Троицкій базаръ 18.

Шухатовичъ Ш. I., Озерн. баз. 1-й кам. ярусъ 13.

Мануфактура, дамскія шляпы и бѣлье, Озерн. баз. 2-й городск. камен. ярусъ 28.

Мебель.

Богданова М., Проспектъ 80.

Володарскаго Г. А., Проспектъ между Троицк. и Первозвановск.

Данпикъ У. и Н. В., Троицк. 2.

Кринскаго, Центральная пл. 5.

Лискина В. I. и Ривкина, Озерный базаръ, 2 городск. каменный ярусъ 6.

Лурье Г. Г. Проспектъ 86.

Т-во Мацъ, Г. и Кричевскій Ю. и К-о, Проспектъ, между Троицк. и Пер.

Бр. Миллеръ, Проспектъ между Троицк. и Первозвановск.

Московскій мебельный магазинъ, Широкая 1.

Ноткина Н. В., (мебель и зеркала), Широкая 2.

Ривкина С. Я. и Милейковскаго, Проспектъ, между Троицк. и Первозван. „Свой трудъ“, Проспектъ, между Троицк. и Первозвановск.

Шлейфмана М. Ш., Троицкій баз. 88.

Шлейфмана, Шаца и Рагинскаго, Озерный баз. 2-ой камен. ярусъ 19.

Молочная.

Альтшулера Б. З., Казачья 66.

Балини, Философская 7.

Копаненко Я. И., Троицкій баз. 11.

Коси—Емъ, Харьковская 2.

Мировскаго А. Б., Троицкій баз. 8.

„Неаполь“ Проспектъ 119.

Чичкина А. В., Проспектъ между Торгов. и Харьковск.

Музыкальные.

Баккъ Т., Проспектъ 84.

Бр. Гуровичъ, Озерная пл. 1.

Коломенскій С., Проспектъ 96.

Кушнерева, Полицейская 38.

Неймана В., Проспектъ 105.

Циммерманъ, Проспектъ 96.

Шварца З. И., Озерный баз. 20.

Штайнера А. Д., Клубная 2.

Мѣховые.

Гершеновича Ш., Центр. пл. 1.

Шпетнера Ю. М. Пропектъ.

Мучные магазины и кормовые продукты.

Бакмана и Мазеля, Вокзальная 5.

Векслера, Вокзальная 7.

Выменица Г. О., Троицкій базаръ 42.

Гельштейнъ М., Базарная 38.

Бр. Готовцевы П. и Ф., Троицкій базаръ 31—30.

Гранберга Л. М., Казанская 21.

Гранберга А., Казанская 61.

Гуревича Ш., Казанская 17.

Доброхотова С. Я., Широкая 14.

Котина В. А., Казанская 19.

Куцикова С., Вокзальная 9.

Полисскаго М. В., Троицкій баз. 36.

Раховскаго С. Б., Провіантская 8.

Розенштейна М. Э., Крестовая 21.

Скляръ Х. Ш., Троицкій баз. 37.

Таслицкаго Б. Г., Троицкій баз. 28-29.

Тевса I. Г., Крестовая 2.

Тиссена И., Казанская 13.

Тиссена И., торговля товарами изъ крупчиной мельницы и уксуснаго завода.

Фіалкова Н. М., Провіантская 10.

Эйдлинъ Г. И., Троицкій базаръ 44.
Эйдлина Г. Н., Провіантская 12.
Эйштейнъ З. Б., Вокзальная 3.
Эпштейнъ З. Б., Вокзальная 3.

Обои и рамы.

Каценельсонъ Л. Б., Торговая 6.
Бр. Тарнополь, Проспектъ, между
Казанской и Троицкой ул.

Обувь.

Бахычекъ М., Канатная 28.
Брежда Л., Николаевская Просп. (1-я
Чечел.) 47.
Брохисъ Н. Н. и С-ья, Проспектъ,
между Александровской и Казанской.
Брохисъ и С-ья, Озерный баз. камен.
лавки 2-й рядъ 18.
Вайнманъ Б., Первозвановская 19.
Винецкій С. Ш., Александровская 9.
Вишневецкій Б. Х., Александров. 11.
„Выгода“, Троицкій базаръ 46.
„Выгода“, Озерн. пл. съ Просп. 1.
Гейзенблосъ, Павловская (степная) 5.
Глуховскій и Мордовскій, Широкая 2.
Заморуевъ В. Г., Проспектъ между
Александровской и Казанской.
Заморуевъ, Озерный баз. 1-й город.
камен. рядъ 12.
Заморуевъ М. Г., Проспектъ между
Московск. и Желѣзной.
Замарій П. Д., Новосельская 28.
Ивановъ В. П., Проспектъ между
Московской и Желѣзной.
Качкинъ С. Трамвайная 27.
Кириленко Л. Д., Проспектъ между
Московской и Желѣзной.
Когутъ Р. Л., Первозвановская 30.
Львовичъ Л. М., Полицейская 55.
Могилевскій С., Казачья 6.
„Выгода“ Модлинъ Л. А., Трамвай-
ная 19.
Монякинъ С. Г., Проспектъ 126.
Монякинъ С. Г., Проспектъ между
Московск. и Желѣзной.
„Орель“, Озерн. баз. 2-й кам. яр. 17.
„Оригинал“, Озерная площ. 7 и 8.
Рагинскій Г. Б., Троицк. 2.
Т-во Ринкъ-Вейсъ, Жуковская 11.
Бр. Сандомирскіе М. и Б., Просп. уг.
Широкой 2-й отъ угла.
Т-во С.-П.-Б. механической обуви
„Скороходъ“, Проспектъ, между Москов-
ской и Желѣзной ул.
Супрунъ Т., Трамвайная 24.
Туркеничъ Г., Гимнастическая 14.
Бр. Уринъ Б. и Л., Проспекта уг.
Провіантск.

Урина Н. И., Озерный базаръ, 2-ой
камен. рядъ 22.

Бр. Уринъ Г. и Л., Троицкій ба-
заръ 30—29.

Бр. Фабричковскіе Б. и М., Троиц-
кій базаръ 27.

Червиць З. М., Базарная 30.

Шевкиндъ Д. М., Торговая 1.

Экгауза М., Проспектъ 113.

Оптики.

Левитина Я. Н., Проспектъ 96.

Повзнера И. Я., Проспектъ 98.

Хейфеца З. С., Торговая 5.

Оружейные.

Дѣдикова Ф. П., Проспектъ 80.

„Охота“, Проспектъ 82.

Офицерскія вещи.

Золотошвейная маст. и офицерскія
вещи Прудкина, Проспектъ 22.

Золотошвейная маст. и фуражечный
магаз. Ревзинъ-Бутомъ, Александровская
1, уг. Проспекта.

Пекарни и булочныя.

Ханплянскій, И. Л. Управская 11.

Тартаковскаго, Л. М. Лагерная 27.

Тартаковскаго, Л. М. Базарная 26.

Рохлина, Управская 5.

Бр. Рохлинъ, Иорданская 4.

Ройганова, Б. Провіантская 24.

„Прогрессъ“ Николаевск. пр. (1-ая
чечел.) 45.

„Ново-Заграничная“, Александр. 18.

Мозголикова М. И., Пушкинск. пр. 4.

Куцій, М. И. Первозвановская 25.

Кунцмана Ш. О., Больничная 2.

Кракиновскаго М., Первозвановск. 24.

Кракиновскаго, Философская 3.

Козловскаго, Сквозная 17.

Клемперта И., Петербургская 5.

Каневскаго Д. М., Гимнастическая 14.

„Кавказская“, Казанская 11.

Зеликмана, Первозвановская 71.

Дукельскаго, Казанская 55.

Вишнякова, Полицейская 47.

(бывш.) Виленчука, Казанская 67.

Бублова И. А., Керосин. 41.

Брайкина Р., Казанская 13.

Береславскаго И., Управская 19.

Беккера, Гоголевская 2.

Беккера, Соборный пер. 2.

Беккера, Торговая 2.

Бешко И. З., Николаевск. пр. (1-ая
чечел.) 51.

Бермана К., Петербургская 51.
 Фрейфельда В. М., Ломанная 9.
 Сертли Х. и Джиганова М., Первозвановская 39.
 Свикашупа А. Х., Елисаветградск. 46.
 Ройганова, Казанская 19.
 Пиковца Н. В., Елисаветградск. 48.
 Могилевского Е. М., Пушкинск. пр. 22.
 Козловскаго, Вознесенская 10.
 Козловскаго, Петербургская 46.
 Козловскаго, Петербургская 22.
 Каца Арона, Крестовая 24.
 Каневского, Казанская 24.
 Ищенко Л., Новосельная 48.
 Гозданкера, Павловская (степная) 13.
 Бородулина, Ръзничная 24.
 Бородулина, Грековская 10.
 Беккера, Полицейская 38.
 (бывш.) Хайкина, Базарная 30.
 Розенштейна А., Крестовая 14.
 Элентъ Б., Гимнастическая 17.
 Юнкина Е. И., Николаевск. пр. (1-я чечелевка) 6.
 Кунцмана, Полицейская 53.
 Обществен. маце-пекарня, Казанск. 4.

Писчебумажные.

Блумберга, Московская 1.
 Вижанскаго Я., Проспектъ 126.
 Визельмана В. Л., Базарная 38.
 Дитятковскаго т-ва, Проспектъ.
 Лаперье Л. и Розовскаго Б., Просп. 96.
 Томашевскаго К., Проспектъ.
 Шпарбера Просп. 119.

Посуда.

Вайсмана Г. М., Проспектъ, между Троицк. и Первозвановск.
 Варшавскаго Н. К., Проспектъ 86.
 Козлова А. Ш., (лампы) Николаевск. пр. (1-ая чечел.) 63.
 Корецкаго Г. М., Проспектъ уг. Казанской.
 Мальцовскаго Акц. О-ва, Клубная 9.
 Ограновича Х. Д., Троицкй баз. 50.
 „Чикаго“, содержатель Капенельсонъ Е., Озерная площ. съ проспекта 1.
 Щедрина С. С., Проспектъ между Казанской и Троицкой.

Продажа мѣшковъ.

Вильнянскаго, Вокзальная 1.
 Неманъ К. А., Широкая 5.

Бакалейныя и табачныя.

Брагинскаго М. Ш., Троицкй б. 41.
 Владимирскаго Г. Н., Троицкй б. 43.
 Вымениць Г. Д., Троицкй баз. 46.

Горнштейна М. Ш., Крестовая 3.
 Дунаевского (оптовая), Провіант. 14.
 Кафели С. Ю., Проспектъ 94.
 Кронивнеръ М. Л., Троицкй баз. 5.
 Ошеровича Л. И., Троицкй баз. 4.
 Рабиновича, Проспектъ 112.
 Урмана И. В., Троицкй баз. 39.
 Шиманскаго Д. Л., Озерный баз. 10.

Резиновыя издѣлія.

„Проводникъ“, Проспектъ 117.
 Рабиновича Л. Х., Троицкая 10.
 Акціонерное О-во „Каучукъ“, Проспектъ 96.

Рыбныя.

Букатина Л. М., Провіантская 16.
 Гуткина, Лишина и Портнаго, Провіантская 16.
 Зеликмана, Провіантская 14.
 Зильбермана Е. П., Вокзальная 9.
 Солодухи М. и Иоффе М., Проспектъ, между Желъзной и Торговой ул.
 Иоффе и Солодухи, Провіантская 10.
 Иоффе М. и Солодуха М., Троицкй базаръ 9.
 Каневского Г. М., Провіантская 16.
 Кофмана И. М., Троицкй базаръ 40.
 Кофмана И. М., Троицкй базаръ 35.
 Н-ки Либермана Н. М., Провіант. 6.
 Линова Г., Портнова А., и Гутника М., Троицкй базаръ 6.
 Литвинова М. И., Провіантская 6.
 Лучанскаго М. М., Провіантская 8.
 Рожанскаго И. В., Троицкй баз. 38.
 Солодухи Ильи, Проспектъ 26.
 Шкловскаго Б. Г. Провіантская 2.

Садоводство.

Драбиковскаго К. В., Проспектъ 107.
 „Изида“, Новодворянская 21.
 Лужкова А. Г., Рабочая 7.
 Озоль Л., Пушкинскй проспектъ 55а.
 Шене, Мандрыковская 68—34.
 Шене В. В., Проспектъ 119.

Случайныхъ товаровъ.

„Аукціонъ“, Харьковская 1.
 Бр. А. и Я. Альшвангъ, Торгово-промышленное Т-во, Проспектъ 107.

Склады угля.

Айзенберга М. В., Казачья 33.
 Биндетовичъ, Управская 17.
 Вержанскаго уг. Мостов. и Проспекта.

Володинъ Л. Ф. Управская 4.
Гаращенко, Павловская (степная) 13.
Гельдштейнъ М., Базарная 38.
Дановича И. И., Новосельная 58.
Елинсона Б. Е., Полицейская 53.
Изиеля, яковлев. скверъ 7.
Юффе Г. Ф., Казанская 5.
Кармера И. Е., Первозвановская 75
Купца Кельманъ—Когона, Казачья 21
Кунявскаго А. С., Харьковская 2.
Лейбова, Казачья 2.
Маламудъ Ю. Л., Управская 3.
Медвѣдовскаго З. Л., Воскресенск. 5.
Млеуловина М. I., (строительн. матери-
риаловъ), Озерная пл. съ проспекта 4.
Мисуловина, Казачья 46.
Полонскаго, Лагерная 35.
Робермана, Александровская 19.
Сафрановича I., Александровская 23.
Бр. Соколовскихъ, Казанская 11.
Сушковичъ Р. Е., Скаковая 1.
Фридманъ Н. Л., Еврейская 3.
Фридландъ Б. Ш., Грековская 4.
Шпитанкина, Троицкая 5.
Шустермана, Троицкая 12.
Щепакина Г. Г., Полицейская 55.

Складъ меда.

О-во Пчеловодства, Садовая 6.

Складъ сахара.

Александр. сахаро-рафинад. заводовъ,
Казачья 3.
Григоров., Иорданская 10.
Т-во сахаро-рафинад. Кіевскаго зав.,
Кудаштвская 7.
Смѣлянскаго рафинад. зав., Харьк. 19.

Техническія склады.

Складъ Акционернаго О-ва „Соеди-
ненные кобельные заводы кабелей изо-
лиров. проводн. и проч., Алексѣнков-
ская (кадетная) 6.
Запасной складъ технической и мель-
нично-строительной конторы Сухотин-
скаго Е. Д., Алексѣнковск (кадетная) 4.

Табакъ.

Братвейнъ В., Проспектъ 113.
Зильберъ Д. Г., Проспектъ между
Желѣзн. и Торговой.
Карповскій, Проспектъ 122.
Кауфманъ Е., Проспектъ между Тор-
гов. и Харьковской.
Клистеръ С. Е., Первозвановская 2.
Либерманъ Х. И., Александровск. 2.

Любарскій А., Центральная пл. 1.
Раскинъ З. М. и Рабиновичъ I.
Соскинъ В. (таб. и писчеб.), Клубн. 1.
Фидельманъ Х., Проспектъ, 30.

Фруктовыя.

Араkelова И. С., Садовая уг. Просп.
Гольшмидтъ и Бейлисъ, Троицкій
базаръ 11.
Бр. Евилевичъ, Троицкій баз 13-1.
Бр. Евилевичъ, Проспектъ 96.
Симмо Х., Проспектъ 106.
Эринчека Т. М., Троицкій базаръ 7.

Церковная утварь.

Мирошниченко Н. П., Троицкій ба-
заръ 66—67.
Мирошниченко, Троицкій базаръ 26.

Чайныя.

Кобринской В. и Евсеѣвой М., Про-
спектъ 111.
Перлова С. В., Проспектъ 26.

Швейныя машины.

Продажа подержан. машинъ Зингеръ,
Казанская 45.
Зингеръ и К-о, Проспектъ, между
Московской и Желѣзной ул.
Зингеръ и К-о, Сквозная 25.
Соломяникъ Ф., (граммофон.), Про-
спектъ 24.

Шорныя.

Каневскаго А. С., Казанская 12.
Красильщикъ А., Озерная площадь,
съ Проспекта 1.
Бр. Пекелисъ (кадетный), Троицк. 2

Шляпы.

Абрамовичъ, Торговая 9.
Бляхеровъ К. М., Полицейская 36.
Бѣлицкая Е., Александровская 31.
Гольбергъ Ф., Центральная пл. 1.
Давидовъ Э. Л. (портн. доклады, Алек-
сѣнковская ул. (Кадетная) 2.
Дворинъ Я., Проспектъ 124.
Дворинъ, Торговая 4.
Дворинъ М., Проспектъ 80.
Иливицкій М., Проспектъ между же-
лѣзной и Торговой.
Катовская Р. Л., Казачья 43.
Ландау, Торговая 2.
Ландау, (дамск. шляпы и галантерея,
Озерн. баз. 2 кам. ярусъ 21.
Лейбовичъ Е., Троицк. баз. 24, 25.

Лепно Г. М., Торговая 10.
 Липовицкая А. Б., Проспектъ 124.
 M-me Marie, Александровская 9.
 Мирманъ, Философская 25.
 „Модерне Moderne“, Алексѣенковск.
 (Каретная) 12.
 M-me Poline, Центральная 6.
 Россинская Х., Торговая 1.
 Сапакъ, центральная пл. 1.
 Синани, Торговая 2.
 М-ль Софіи, Торговая 4.
 Уманская С. Г., Казачья 30.
 Фишкинъ Р. И., Казачья 47.
 Флееръ, Троицкій базаръ между Троицк. и Первозв. 92.
 M-me Frango, Первозвановская 2.
 Хайтовичъ О. Я. Центральная 1.
 Хайтовичъ О. Я., Полицейская 32.
 Черкасскій Л. М., Троицкій базаръ между Троицк. и Первозв. 94.
 Черновъ А., Троицк. баз. 45.
 Чупкинъ Г. М., Троицкій баз. 21.
 Эйдензонъ Б., Троицкая 22.

Гостинницы.

„Большая Московская“, Проспектъ 120.
 „Бристоль“ (рестор.), Просп. 123.
 „Версаль“, Проспектъ 118.
 „Венеція“, Проспектъ 112.
 „Викторія“, Московская ул.
 „Грандъ Отель“, Упорная 12.
 „Дагмара“, Московская 5.
 „Европа“ (рестор.), Проспектъ.
 Желѣзнодорожная, Просп. 126.
 „Италія“, Центральная 4.
 „Imperial“, Проспектъ 120.
 Кавказская, Базарная 16.
 Коммерческая, Центральная пл. 1.
 „Ковитненталь“, Проспектъ 94.
 „Лондонъ“, Клубная 3.
 „Малороссія“, Озерная пл. 9.
 „Марсель“, Торговая 1.
 „Метрополь“, Центр. пл. 1.
 „Національ“, Центральная 2.
 „Одесса“, Трамвайная 14.
 „Паласъ“, Московская 9.
 „Пальмира“, уг. Просп. и Садовой.
 „de Poste“, Проспектъ 88.
 Прохоренко И., Филосовская 2.
 „Россія“, Проспектъ 24.
 „Россія“, Крестовая 14.

„Саввой“, Яковлевскій скверъ 9.
 „Стрѣльцова“, Харьк. уг. Упорн.
 „Hôtel France“, Проспектъ 107.
 „Центральная“, Просп. уг. Харьк.
 „Эрмитажъ“, Казанская 13.

Ночлежные дома.

Городской, Казачья, рядомъ съ арестнымъ домомъ.
 Городской, Петербургская ул.
 Гельфельда, Петербургская 70.
 Кантора, Петербургская 59.
 Кашеватской, Петербургская 57.
 „Лондонъ“, содер. Вишневецкій, Петербургская 78.
 „Полтава“, Крестовая 37.
 Меблированные комнаты.
 „Англія“, Торговая 6.
 „Петербургъ“, Провіантская 22.
 „Рига“, Провіантская 18.
 „Ялта“, Филосовская 2.

Номера.

„Аполло“, Озерная пл.
 „Брюссель“, Трамвайная 1.
 „Германія“, Крестовая 24.
 „Дрезденъ“, Упорная 2.
 Когона Г., Упорная 7.
 „Ливадія“, содер. Рубинштейнъ, Трамвайная 6.
 „Лиссабонъ“, Торговая 7.
 „Монэ“, Торговая 5.
 „Никополь“, Упорная 4.
 „Одесса“, Трамвайная 11.
 „Пассаждъ“, Вокзальная 126.
 „Ришелье“, Харьковская 7.
 „Ростовъ“, Упорная 3.
 „Швейцарія“, Харьковская 8.

Постоялые двора.

Ельфимовича, Центральная пл. 7.
 Озерная площадь 9.
 Казанская 13.
 Троицкая 18.
 Базарная 20.
 Базарная 22.

Столовые.

- М-мъ Гришпунъ, Проспектъ 119.
 Проспектъ 119.
 Вегетерианская, Торговая 4.
 Атаманская, Алексѣенковская ул.
 (Каретная 2.
 Вегетерианская и мясная „Здоровья, Проспектъ 127.
 Болтянского Д. (еврейская), Провиантская 24.
 Болтянского С., Петербург. 78.
 1-я Варшавская гиг., Просп. 14.
 Гайсинской Х., Центральная 6.
 Дуринцева (кофейная), Харьк. 4.
 Миктаты Додинова, Крест. 33.
 Гувели Заде (чайн.) Гимнастич. 14.
 Купрейшвали Л. Н., Петер. 59.
 М-мъ Коммъ, Первозвановская 6.
 Нѣмцовица А., (евр.), Широкая 8.
 Севастопольская, Озерная пл. 10.
 Фельдмана Р., Старогородняя 39.
 Антонова Черненко, Провиант. 22.

Трактиры.

- „Ярославль“ Бундина В. А.,
 Трамвайная 12.
 „Ростовъ“, содерж. Авѣтиковъ,
 Торговая 6.
 „Ростовъ“, пивов. зав. „Южная
 Баварія“. Петербургская 82.

Рестораны.

- „Аполло“ (театръ), Озерная пл.
 Н-ковъ Ф. Ф. Боте, Озерная пл.
 „Выше-Шортъ, Провиантская 20.
 „Дальній Востокъ“, Пров. 24.
 Заварзина Ф. П., Харьковская 3.
 „Континенталь“, Центральная 2.
 Маковской Л., Александров. 6.
 „Крнштадтъ“, Провиантская 1.
 „Орелъ“, Базарная 24.
 „Парижъ“, Базарная 38.
 „Петербургъ“, сод. Слабаковъ М.,
 Петербургская 16.
 „Спортъ 2-й“, Синайко В. И.,
 Проспектъ 120.
 „Спортъ“, Проспектъ 120.
 „Яръ“, Полицейская 59.

Центральный (садъ), Садовая 4.
 Семейный (садъ), Иванова, По-
 кинскій пер.

Буфеты.

- „Мѣдвѣдь“, Скориковскій пер.
 Екатеринослав. Коммерч. Клуба,
 Новодворянская, с. д.
 Польскаго Общества „Огніско“,
 Полицейская, д. Мизко.
 Екатеринослав. Обществ. Клуба,
 Клубная ул.
 Екат. Англ. Клуба, Клубная ул.
 Познянскаго, Широкая 11.
 Познянскаго (кондит.) Петер. 57.

Пивныя.

- Бобовившкова, Сѣнная 8.
 Насл. Ботте Ф. Ф., Сквозная 10.
 „ „ „ Проспектъ 3.
 „ „ „ Кирпич. пл. 19.
 „ „ „ Казанская 56.
 „ „ „ Казанская 54.
 „ „ „ Первозван. 6.
 „ „ „ Сѣнная 2.
 „ „ „ Полицейская 30.
 „ „ „ Полицейская 36.
 „ „ „ Фабричная 11.
 „ „ „ Клубная 3.
 „ „ „ Провиант. 14.
 „ „ „ Управская 26.
 „ „ „ Полевая 48.
 „ „ „ Харьковская 8.
 „ „ „ Широкая 4а.
 „ „ „ Петербург. 57.
 „ „ „ Озерная пл.
 „ „ „ Лѣсопильная 10
 „ „ „ Алек.-Невск. 22
 „ „ „ Рабочая 16.
 „ „ „ Суворовская 44.
 Русское пиво „Вальдшлехсетъ“,
 Лагерная 35.
 „Викторія“, Проспектъ 137.
 Дюллера Э. Г., Проспектъ 15.
 „ „ „ „ 114.
 „ „ „ Бойкая 7.
 „ „ „ Симфероп. 4.
 Иванова М. Ф., Проспектъ 112.

Калинкин. т-ва, Алексѣенков. 12.
 " " Вокзальная 12а.
 " " Торговая 1.
 " " Пушкин. пр. 41а.
 Т-ва Раіевскаго пивовар. завода,
 Петербургская 57.
 „О-ва Мюнхенъ“, Лагерная 37.
 " " Клубная 2.
 " " Петербург. 57.
 „Нвая Баварія“, Управская 34.
 Игнатищева, Т ва Россія“
 Широкая 16.
 " " Полицейская 35.
 Смоленскаго Акц. О-во, Петер-
 бургская 24.
 Ткаченко П. Л., Скаковая 99.
 „Трехгорнаго Т-ва въ Москвѣ“,
 Лагерная 25.
 " " Яковл. скверъ 11.
 „Шульць К. Г. въ Кіевѣ“,
 Первозван. 23.
 Садовая 12.
 Трамвайная 4.

Макаронная фабрика.

Лурье А. Г., Казанская 55.

. Пишущія машины.

Дитятковское т-ва „Континенталь“
 Проспектъ 41.
 Вильшанскій Я. „Ундервудъ“,
 Проспектъ 147.

КНИЖНЫЙ МАГАЗИНЪ

библіотека иностранныхъ книгъ и журитловъ
 и складъ нотъ

Г. КРИГЕРЪ

Екатеринославъ.

Проспектъ, д. 121, Азовскаго Банка.

Лаперье и Розовскій „Ремингтонъ“.
 Шлапаковы и К^о, „Адлеръ“,
 Проспектъ, д. Айнгорна.

Б у з н и.

Беккера Эмуала, Александровск. 2.
 Вишневскаго С., Торговая 2.
 Кариманова Идриса, Полиц. 38.

Рустемова Айруля, Александр. 12.
 Серафима С., Проспектъ 141.
 Серафима С., Проспектъ 120.
 Стефанова, Трамвайная 13.

Бричечныя и каретныя.

Вишевикъ Х. Б., Вознесенская 31.
 Дикштейнъ М. Р. Конечная 12.
 Золотогурскій, Ульяновская 21.
 Лапшинъ В., Петербургская 26.
 Левнеръ М. Ш., Казанская 48.
 Лензееръ И. Л., 2-ая Конечная 15.
 Свинцовы Бр. Е. и Л., Казанская 49.
 Серебренниковъ А. С., Воскресен. 13.
 Серебренниковъ А., Казанская 2.
 Цынбургъ А. С., 1-я Конечная 25.
 Шлома В. А., Вознесенская 37.

Бондарныя мастерскія.

Бабковъ В. Е., Полицейская 38.
 Горѣлишевъ К. И., Первозвановск. 18.
 Даншинъ М. Я., Полицейская 13.
 Замойщукъ А., Канатная 10.
 Кучкинъ, Троицкая 16.
 Макаровъ Т., Казанская 12.
 Флитманъ, Озерная площадь 10.

Брезентная мастерская.

Бейлинсонъ А., Казачья 27.

Бѣлошвейныя.

Бабская Р. М., Харьковская ул.
 Бѣлой А., Полицейская 38.
 Выминаца А., Старогородняя 41.
 Юффе-Мизрукина, Пушк. пр. 43.
 Ласкова Л., Управская 20.
 Минкиной С. Л., Проспектъ 22.
 Рѣзникова И., Тороовая 4.
 Соколь Р., Казачья 19.
 Чуридиной Г., Казачья 15.

Вѣялочная.

Щеголевъ М. С., Скаковая 68.

Вышивальщици.

Маринковъ, Грековская 7.
 Осиповъ И. Пушкинск. Пр. 14.

Граверныя.

Гольдбергъ А., Клубная 1.
 Дарневскій М., Торговая 2.
 Заць, Управская 28.
 Лейзеровичъ Л., Первозвановск. 31.

Левинъ М., Центральная пл. 1.
Петкеръ Ш., Торговая 4.
Сегаль, Проспектъ 94.
Тейтельманъ В., Центральная пл. 1.
Хейфецъ Н., Торговая 8.
Штиллерманъ Ф. Ф., Проспектъ 80.

Живописцы.

Бр. Альтерманъ, Александровская 11.
Берлявскій Л., Проспектъ 94.
Брауде, Юрьевская 31.
Берлявскій Х., Проспектъ 24.
Берлявскій Г., Гостинная 2.
Бр. Благодатные, Озерная площадь
съ проспекта 1.
Благодатный, Гимнастическая 13.
Блохъ Г. Ш., Философская 60.
Исаксонъ, Торговая 1.
Котляревскій, Провіантская 10.
Нодель, Проспектъ, уг. Московской.
Нодель, Елисаветградская, с. д.
Славинъ Н., Трамвайная 11.
Славинъ Н., Озерная пл. съ про-
спекта 2.
Темкинъ, Торговая 1.

Заготовочныя мастерскія.

Бененсонъ Б., Троицкая 6.
Вольфсонъ, Трамвайная 24.
Гельфандъ Д. И., Озерная площ. 18.
Оторовичъ И. Павловская, (Степн.) 34.
Раковщикъ С. Озерная площадь 12.

Зонтичныя.

Затуловскій З. М., Торговая 2.
Махлинъ, Воскресенская 7.
Поташниковъ А., Торговая 2.
Цирлинъ М., Клубная 1.

Ковка лошадей.

О-ва покровит. животн.. Петербург-
ская 7.
Кочана С. С., Казанская 65.
Григоренко Ѳ. А., 2-ая Конечная 4.
Блюзъ Я., Юрьевская 4.
Шаблинскій К. М., Новосельная 2.
Писареко К. Ф., Крестовая 27.
Иржавскій, Г. Крестовая с. д. № 31.
Браславскій Ф., Тихая 2.

Картон. мастерская.

Когана, Е. М., Троицкая 8.

Корсетныя.

„Annete et Sofie“, Проспектъ 80.
M-m Annet, Гостинная 3.

Гинзбурга, Николаевскій пр. 8.
„Helen“, Проспектъ 24.
Левитинъ Х., Казачья 37.
М-мъ Линдеръ, Иорданская 9.
М-мъ Марии, Троицкая 14.
М-мъ Могилевской, Казачья 24.
Борга Зузорія, Управская 10.
Немировской К., Проспектъ 22.
Рабиновичъ Л., Харьковская 4.
Уманская П., Казачья 8.
Шнирельманъ С., Садовая 6.

Кульки.

Шапиро Е., Провіантская 24.

Куколь — исправленіе.

Бобъ Р., Проспектъ 22.

Кузнечныя.

Дейнека Г., Первозвановская 55.
Иржевскій Г. Л., Крестовая 31.
Наймаркъ I., Новосельная 63.
Симцовыхъ, Троицкая 52.
Сыпало, Елисаветградская 46.
Удалой Г., Управская 29.
Цехеръ А., Вознесенская 28.

М а л я р ы.

Токаревъ И. Д., Старогородняя, меж-
ду Казанской и Троицкой ул.
Токаревъ Б. Д., Управская 2.
Ляховичъ И., Сквозная 5.

Мастерскія обуви.

Гроссъ А., Пушкинскій Просп. 35.
Левенчукъ М., Озерная площадь съ
Проспекта 1.
Левинъ И. Л., Проспектъ 14.
Перцовъ А., Проспектъ 82.
Суфиксъ Г., Троицкая 14.

Музыкальныя мастерскія

Барабашъ И. М., Трамвайная 24.
Богдановъ А. А., Александро-Нев-
ская 26.
Барадинъ Ѳ. И., Произвольная 21.
Макаровъ А. Казанская 15.,
Темченко К., Извилистая 19.
Шавчинъ К. Г., Трамвайная 8.
Шпильковъ Г. Т., Произвольная 6.

Мѣдно-слѣсарныя и рѣшеточныя мастерскія.

- Айзенберга С., Казанская 7.
 Блюсь Я. И., Гоголевская 7.
 Бѣлоусова С., Казанская 53.
 Бурова Г., Жуковская 23.
 Бурова Р., Проспектъ 115.
 Изачикъ И. И., Проспектъ 96.
 Крупника Г. Я., Философская 40.
 Розыноеръ М. Ю. и Коганъ К. О.
 Садовая 12.
 Лихошвай С. Е., Рабочая 6.
 Шейнина С., Казачья 43.
 Лазарева В. Я., Первозвановская 55.
 Асатинскаго А. Б., Философская 24.
 Беньковскаго Х. Ш., Трамвайная 11.
 Беньковскаго Х. С., Семинарская 1.
 Берштама Х., Управская 24.
 Богуславскаго М., Философская 20.
 Бояверъ И., Базарная 42.
 Бродскаго Б., Павловск. (степная) 46.
 Бродскаго Ш., Петербургская 35.
 Бурмана I. Л., Кирпичная площ. 18.
 Вайсбейнъ И., Больничная 31.
 Верчикъ Б., Озерная площадь 2.
 Вейстермана Д. С., Иорданская 8.
 Воронина И. Т., Павловск. (степн.) 30.
 Рабинскаго И. Э., Управская 47.
 Генкина, Полицейская 10.
 Гитлина М. Д., Петербургская 55.
 Гладина А. Ф., Гимнастическая 44.
 Гольдина Н. Н., Петербургская 72.
 Горкина, Харьковская 8.
 Давидова Г. С., Казачья 86.
 Дробинскаго И. И. и Тилищевскаго,
 Б. А., Петербургская 11.
 Захаревича В. А., Яковлевск. скв. 11.
 Зелинскаго Т., Широкая 3.
 Зилитниковича К., Первозвановск. 10.
 Зильберберга И. М., Петербургск. 11.
 Колодный И., Управская 2.
 Кунина А., Озерная площадь 10.
 Калановичъ Э. Л., Алексѣенковская
 (Каретная) 2.
 Левитина С. М., Управская 17.
 Ловинскій И., Базарная 18.
 Майзлиса, Казанская 35.
 Майзлиса, Лагерная 35.
 Мазуровъ В. Л., Торговая 8.
 Малинскаго А. Л., Воскресенская 7.
 Миллеръ М. I., Казанская 2.
 Михалева Л. Ф., Философская 20.
 Монкевичъ, Управская 30.
 Павленко, Гоголевская 2.
 Полонова М., Сквозная 10.
 Ротенберга Я. А., Произвольная 5.
 Рѣзникова М., Троицкая 8.

- „Свой трудъ“, Петербургская 35.
 Сельскаго Г. С., Проспектъ 84.
 Симкина З., Петербургская 15.
 Смолкина К., Александровская 32.
 Соколова С. Л., Управская 3.
 Соколовскаго Л. Г., Александровск. 23.
 Союза русскаго народа, Первозван. ул.
 Тейхъ, Ново-дворянская 11.
 Бр. Теодоровичъ, Петербургская 44.
 Бр. Теренковичи, Проспектъ 139.
 „Универсаль“, Торговая 1.
 Бр. Фонбергъ, Александровская 31.
 Хирманъ У., Базарная 18.
 Чудновскаго И., Пушкинскій пр. 63.
 Шустеръ Х. Л., Озерная пл. съ Прос-
 пекта 2.
 Штраймышъ П., Садовая, уг. 4.
 Эпштейнъ Ш., Первозвановская 39.
 Юза А. А., Проспектъ 22.
 Якобсона А. Я., Полицейская 53.
 Яновскаго Троицкая 11.

Настройщики музык. INSTR.

- Татаринцевъ В., Проспектъ 119.
 Чибисовъ Н. П., Вознесенская 45.

Натяжка шницъ.

- Родионовъ В., Первозвановская 73.

Обойно-матрацныя.

- Амчиславскій М. Л., Философская 5.
 Банкъ I. С., Казачья 27.
 Бограчевъ, Казачья 19.
 Бродскій К., Казачья 8.
 Бройтманъ Д., Торговая 4.
 Когонъ М. М., Александровская 34.
 Лейбовъ И. М., Управская 10.
 Мазуркевичъ В., Садовая 2.
 Макаровскій М. А., Воскресенская 19.
 Макаровская Х. Б., Старогородн. 51.
 Матушевскій В., Проспектъ 117.
 Ратнеръ И., Полицейская 38.
 Тuzманъ М. А., Казачья 38.
 Шейхатовъ Э. А., Троицкая 24.
 Шехтеръ Г. Л., Проспектъ 112.
 Шехтеръ Ш. А., Первозвановская 6.
 Янкелевичъ С. П., Проспектъ 17.

Парикмахерскія.

- Агранова В., Иорданская 16.
 Аксенруда, Полицейская 59.
 Александрова, Полицейская 38.
 Ашрома, Базарная 16.
 Басина, Трамвайная 28.
 Беркмана Л., Казанская 49.
 Бордунова Н. И., Садовая 2.

Броновъ І. Р., Гоголевская 7.
Быстрицкаго Е., Старовѣров. 1.
Бѣлкина М., Петеряургская 41.
Вильховскій М., Сквозная 13.
Воробьевъ В. Ф., Харьков. 16.
Гартмана, Воскресен., д. Штейна.
„Гигіета“, Сквозная 10.
Гольденбергъ Ф., Управская 59.
Грегоаръ, Александровская 32.
„Gregoir“, Воскресенская 1.
„Сгісога“, Сквозная 5.
Гринбергъ А. А., Озерная пл. 18.
Гутина С. Н., Казачья 18.
Дорбицкій (быв.), Управская 6.
Дроздова Г. В., Трамвайная 2.
Жака, Казанская 20.
Жака, Проспектъ, уг. Кудашев.
Живовъ Л. Х., Садовая 6.

Гигиенческая парикмахерская

М. И. ЗИНГЕРМАНА

Первозван., уг. Старогор.

Златопольскаго, Воскресенская.
Кажеана М., Харьковская 4.
Клименко, Проспектъ 121.
Когана, Вокзальная 4.
Когана В., Херсонская 13.
Когана Н. С., Проспектъ, уголь
Кудашевской.
Козленко, Проспектъ 114.
Краснополина, Казанская 3.
Краснопольскаго, Столыпинская 1.
Кузнецова Л. И., Управская 11.
Левина М., Александровская 20.
Леякова В. Л., Полицейская 51.
Лисянскій, Трамвайная.
„Леонъ“, Проспектъ 96.
Либмана А. З., Троицкая 5.
Львовскаго Г. М., Трамвайн. 27.
Майзеля А., Харьковская 3.
Макарова, Гимнастическая 12.
Маласъ П. А., Центральн. пл. 1.
Махниня І. А., Первозванов. 10.
Минухинн І. Н., Успенская 15.
Мордхалевича, Троицкая 2.
Мѣдникова Я. М., Павловская 37.

Пальянова М., Алексѣевская ул.
(2-я Чечелевка) 48.
Певзнера И., Керосинная 21.
Певзнера М., Николаев. просп. 41.
Петрова И. П., Троицкій б. 50.
Постина Н., Александров. 27.
Розенфельда, Троицкій баз. 34.
Сиротскаго Л. О., Харьковская 7.
Смолякова И., Петербургская 57.
Сосненко С. Г., Проспектъ 107.
Стерлина Д., Надеждинская 24.
Стернина Д., Пушкин. просп. 63.
Сурдина В. Е., Петербургская 40.
Таперманъ „de. Frase“, Надеж-
динская (Короткая) 6.
Темкина З., Первозвановская 39.
Томашева „Бернардъ“, Клубн. 3.
Тылисъ, Больничная 39.
Тылкина, Филосовскія 23.
Тытюникова Л., Старовѣров. 2.
Фингереть, Успенская пл. 2.
Фингереть З. І., Озерная пл. 2.
Хайтлеса М. И., Керосинная 17.
Цейтлино С. М., Керосинная 7.
Цѣликовскаго Б., Проспектъ 24.
Цѣликовскаго Б., Николаевскій
проспектъ (1-я Чечелевка) 63.
Черняка Н. Н., Базарная 36.
Шабсельса Б., Торговая 2.
Шарповскаго, Петербургская 3.
Шварца, Сквозная 25.
Шейна Г. А., Полицейская 32.
Шпрахмана и сынъ, Широкая 2.
Шуляковскаго З. И., Базарн. 24.
Шуляковскаго Я. И., Александр. 12.

Переплетныя.

„Свой трудъ“ Брагилевскаго А., Пуш-
кинскій пр. 35.
Воркуты С. Ф., Первозвановская 41.
Житомирскаго І., Алексѣевская (2-ая
чечелевка) 49.
Корахъ М., Первозвановская 37.
Альтшулеръ Д., Казанская .
Лившица С., Гоголевская 44.
Паперный Л., Проспектъ 82.
Пергаменцова С., Иорданская 1.
Пруссакъ С., Старогородняя 45.
Соколова, Гоголевская 20.
Хайтова, Харьковская д. Джигита.

Черный Л., Ломанная 1.
Долгиновъ, Первозв. д. Кутнера.
Эпштейнъ, Кудашевская д. Шафер-
мана.

Печники.

Мойсеевъ Б. Ш., Пушк. Просп. 20.
Сокуръ Е. М., Гоголевская 32.
Хайкинъ Б. И., Троицкая 44.

Полотеры:

Миленевскій И. Успенск. 15.
Хатяницъ С., Управская 11.

Портнихи.

Е. А. Михайлова, Николаевск пр.
1-ая чечелевка) 37.
Ямпольская, Воскресенская 13.

(Моды платья).

Авербухъ, Троицкая 14.
Адамовичъ М. П., Пушк. пр. 36.
Акуловой, Скаковая 61.
Андреевой И. И., Гимнастич. 6.
М-ш Annete, Проспектъ 8.
Аронова, Базарная 11.
Астапово, Канатная 96.
Бабичъ, Полицейская 38.
М-ль Балиной, Философская 7.
Березницкая П. С., Троицкая 24.
Беряштейна И. М., Троицкая 9.
Богуславская Г. С., Наносная 1.
М-ше Брамъ, Семинарская 9.
Браславкой С., Гимнастическая 10.
Бродскія М. и А., Гимнастич. 12.
Бронова, Ф. Д., Казачья 26.
Бронштейнъ, Управская 16.
Букина Ц., Проспектъ 112.
Бухманъ С., Фабричная 9.
Вельвовской, Казачья 84.
Воловикова, Жуковская 31.
Володарской К. С., Канатная 12.
Волошиной, Керосинная 12.
Вороновская Р., Вознесенская 33.
Галкиной Л., Набережная 24.
Гелесь, Юрьевская 59.
Герасименко М., Первозван. 10.
Глазуна В., Новосельная 69.
Гохманъ С. М., Первозванов. 33.
Гохманъ К. Ю., Казанская 21.

Грабовская М., Старогородняя 44.
Гуръева А. Ф., Михайловская
(4-я Чечелевка) 35.

М-мъ Гусинская-Айзенбергъ, Ка-
зачья 42.

Двоскинъ М., Казачья 28.
М-ше Елинеонъ, Полицейская 42.
Жукова А. Н., Гоголевская 4.
Завацкая К. М., Керосинная 12.
Зотовой, Полицейская 47.
Зунъ С., Александровская 31.
Камцанъ В. М., Казачья 21.
Каневской, Управская 45.
Карлинской Е., Сквозная 17.
Карповскаго Е., Болиничная 50.
Карчановой, Воскресенская 9.
М-ль Клара, Старогородняя 31.
М-ль Клемперъ, Старогор. 37.
Коганъ Л. Г., Управская 14.
Козловой З. И. и Бойковой А. И.,

Проспектъ 15.

М-ль Койлю, Торговая 9.
„Confession“, Широкая 1.
Копель А. М., Надеждинская 35.
Котляренко Р. М., Старогор. 29.
Криворукъ, Управская 28.
Кулишъ Д. Н., Управская 4.
Левантовская С., Надеждин. 20.
Леталовъ Б. В., Керосинная 20.
Лившицъ Ф. О., Казачья 47.
Любинской Е. А., Старогор. 29.
Ляховичъ В. Г., Сквозная 5.
Машевскій Д., Вознесенская 15.
Медвѣдовской Л. И., Семин. 20.
Медвѣдовская-Шустаръ И., Пер-
возвановская 31.
Мельникова Б., Воскресенская 13,
„Модернъ“, Казачья 4.
Мотлинъ С., Л., Павловская 10.
Нагорнаго А. И., Александр. 23.
Нееръ М. П., Управская 6.
Немировской, Скаковая 98.
Олейникова М., Украинская 12.
Осиповой С. Л., Казачья 45.
Островской, Петербургская 54.
Островская, Полицейская 55.
Павлова, Проспектъ 17.
Пашкевичъ А. И., Керосин. 20.
Пинкинъ, Гоголевская 33.

М-ше Раи, Проспектъ 119.
 Рибенбоймъ, Казанская 2.
 Розенштейнъ С. Стародворянск.
 М-мъ Сандомирская. Грековс. 10.
 Самовская Э. Я. уг. Старого-
 родней и Казанской 37.
 Сахарова М. П. и Стрѣльченко
 А. П., Управская 4.
 Свистельникова Д. С. Павловск.
 (Степная) 12.
 Славинеръ, Желѣзная 7.
 Смолякъ Е., Казачья 24.
 Смолянскій И. В., Полицейск. 51.
 Снисаренко И., Полицейская 47.
 Толчинская Ф., Стародворянск.
 М-ль Теплицкая, Рабочая 14.
 Тинесъ, Полицейская 43.
 Трейстеръ, Базарная 58.
 Тузманъ, Управская 8.
 Тункель-Биневичъ, Алексѣенков-
 ская (каретная) 2.
 Уманъ, Грековская 1.
 Усенкова Х., Александровск. 35.
 Фельдманъ О., Старогородняя 33.
 Феодорова Е., Полевая 23.
 Хайкина Ж. Г., Первозван. 31.
 Цѣшковская, Пушкинскій Про-
 спектъ 63.
 Ченцова Я., Филосовская 12.
 Черногубовская В. Ш., Алек. 9.
 Чернякъ А. Б., Базарная 32.
 Чечельницкой Ф., Базарная 36.
 Шеваленко С. Д., Старогор. 45.
 Шифриръ I. А., Троицкая 11.
 Шайковская Т. А., Воскресен. 13.
 Юдковская Г. Г., Новосельн. 63.
 Юхвикова А., Юрьевская 22.
 Оедотовой О. Я., Казачья 53.

Портные.

Айзенштейнъ Л. Н. Гимнасти-
 ческая 44.
 Акманъ Б., Грековская 8.
 Аксельродъ, Управская 20.
 Басинъ Л. С., Управская 20.
 Берлянтъ А. Л. Трамвайная 24.
 Берманъ С. О., Гимнастич. 12.
 Берманъ М. З., Алексѣенковск
 (Каретная), 10.

Богдановъ С. А., Первозванов-
 ская 19.
 Берманъ М. З., Проспектъ 84.
 Бондаренко М. М., Просп. 25.
 Бѣлоусовъ Б., Управская 8.
 Бѣлинскій З. Л., Николаевскій
 Просп. (1-я Чечел.) 41.
 Вайнтрубъ Я. И., Казачья 33.
 Вильвовскій А., Успенская 2.
 Волинскій, Троицкая 7.
 Гельфандъ С. Ш., Философск. 4.
 Гиверцманъ М., Николаевск. Пр.,
 (1-я Чечел.) 19.
 Гольверъ Л. М., Грековская 8.
 Гольцъ И., Казачья 5 а.
 Голозаневскій Г., Управская 36.
 Горфинкель, Проспектъ 96.
 Гохманъ I. З., Проспектъ 17.
 Гуревичъ Бр. и Ицкиндъ., Алек-
 сандровская 1 уг. Просп.
 Гуревичъ Б., Полицейская 38.
 Дашевскій Д., Успенская пл. 5.
 Дзенченко Д. С., Херсонская 27.
 Диментъ, Крестовая 20.
 Диновъ Н., Первозвановская 6.
 Добкинъ Д., Управская 12.
 Драпкинъ, Полицейская 32.
 Дубовскій А. М., Торговая 5.
 Жмудъ, Философская 29.
 Иржавскій С., Харьковская домъ
 Пѣсельника.
 Юффе М. Ф., Философская 30.
 Кантореръ Л. Е., Казачья 9.
 Карасикъ, М., Произвольная 19.
 Карповскій И., Проспектъ 14.
 Кацъ Ш., Трамвайная 23.
 Когонъ I., Пушкинскій Пр. 10.
 Койфманъ Ш., Первозванов. 51.
 Коркинъ Х. Я., Вознесенская 69.
 Коростышевскій Н., Базарн. 58.
 Косой, Надеждинск. (коротк.) 13.
 Кравецкій, Гимнастическая 10.
 Крыжевскій М. З., Пушк. Пр. 8.
 Курганскій, Пороховая 8.
 Лабовскій М., Казачья 80.
 Либерманъ, Пушкинск. Пр. 8.
 Ливицкій Я., Грековская 8.
 Лившицъ Л. Ф., Троицк. баз. 34.
 Лупаць, Харьковская 16.

Маркиръ, Управская 8.
 Маркиръ, Троицкая ул.
 Матлинъ З., Широкая 14.
 Мейстеровъ Ф., Столыпинская
 Мельбергъ, Первозвановская 39.
 Минеръ Ю. А., Гостинная 1.
 Мора С., Надеждинская (Короткая) 15.
 Мѣдниковъ М., Павловск. (Степная) 12.
 Негримовскій, Торговая 8.
 Николаевъ И. В., Семинарская 15.
 Орманъ М. Л., Алексѣенков. 2.
 Палкинъ Н., Казачья 33.
 Полякъ И., Воскресенская 17.
 Пороцкій Н., Вознесенская 41.
 Прессъ З., Клубная 4.
 Поташниковъ М., Произвольн. 7.
 Пугоевъ Е. Н., Керосинная 17.
 Райнинъ, Базарная 14.
 Райхманъ Г. Н., Харьковская 2.
 Рудаковъ М., Харьковская ул.
 Сапожниковъ А., Базарная 32.
 Слуцкій А., Керосинная 34.
 Слуцкій Ф. Я., Старогород. 41.
 Слуцкій Х. Г., Полицейская 20.
 Собкинъ Х. Л., Торговая 1.
 Столпинскій С., Грековская 1.
 Таранда И., Харьковская 4.
 Уманъ А., Грековская 1.
 Файнштейнъ Х., Воскресенск. 19.
 Фейгинъ А., Казачья 23.
 Фельдманъ Н., Ульяновская 11.
 Фельдманъ, Воскресенская 1.
 Фисановичъ Я., Полицейская 41.
 Флякъ Л., Сквозная 4.
 Френкель Д., Алек.-Невская 22.
 Ходоровскій Я., Проспектъ 126.
 Холодный Г., Проспектъ 92.
 Цалкинъ Д., Полицейская 32.
 Цалкинъ Д., Садовая 12.
 Шайкевичъ, Торговая 8.
 Шевцовъ, Троицкая 40.
 Ширманъ М., Александровская 7.
 Шнейдерманъ Ф., Проспектъ 96.
 Шульманъ, Казачья 47.
 Янкилевичъ Н., Казачья 29.
 Эйдельманъ Х., Казачья 39.
 Эйдель Г., Торговая 4.

Портной духовный.
 Марчукъ С., Торговая 10.

Портной военный.
 Брискинъ, Петербургская 2.
 (Брючные мастера).

Капитусъ Г., Озерная пл. 5.
 Хвалибова А., Первозвановск. 29.
 Эйдиль Л., Управская 47.

(Закройщики).

Айзенбергъ М., Троицкая 8.
 Бондаренко А., Полицейская 20.
 Жерновскій, Александровская 11.
 Лapidусъ Е., Казачья 17.
 Леліевъ С., Проспектъ 115.
 Либерманъ М., Базарная 15.
 Лифляндчиковъ С., Прушк. пр. 12.
 Маслій П., Озерная пл. 13.
 Пекаръ М. Х., Мостовая 6.
 Расинъ М., Никол. просп. 53.

(Магазины для пріема заказовъ).

Биневича и Юделіовичъ, Просп.
 Г. Гаазе, Проспектъ 113.
 Гершовичъ Я. М., Проспектъ 20.
 Бр. Гуревичъ и Ицкиндъ, уголь
 Проспекта и Александровской 1.
 Гутта Г., Клубная ул.
 Лисагурскій Н. и Зискандъ Н.,
 Проспектъ.
 Когана З. Б. и Куника, Клубн. 1.

Прачешныя.

Алымовъ И. С., Троицкая 7.
 Ароновъ Б., Торговая 7.
 Ароновъ Б., Гимнастическая 16.
 Блюмкинъ А., Николаевскій пр. (1-я
 Чечелевка) 42.
 Болотный Г., Проспектъ 13.
 Бондаревъ А., Петербургская 72.
 Бондаревъ А., Прспектъ 112.
 Бучикъ М., Надеждинская (Короткая) 40.
 Вайнеръ А., Иорданская 16.
 Вороновъ, Трамвайная 25.
 Бр. Вороновы, Петербургская 45.
 Бр. Вороновы, Крестовая 5.
 „Гигіена“, Управская 6.
 „Евгенія“, сод. Н. Гольдбергъ, Ка-
 занская 4.

Производство вѣсовъ.

Бергеръ Н. И., Озерная площ.
съ Проспекта 2.

Подборщики мѣховъ.

Брискинъ А., Управская 6.
Глезеровъ А., Харьковская 15.

Плетеніе вѣнскихъ стульевъ.

Михелевъ Б., Надеждинская (корот-
кая) 11.

Столярныя.

Брукъ А., Широкая 4 а.
Будиловъ А., Управская 29.
Васькосъ Г., Харьковская 21.
Волинскій, Философская 10.
Колчинскій М. А., Управская 3.
Мерковичъ М., Казачья 46.
Новофастовскій І. А., Александров-
ская 6.
Пальцевъ О., Харьковская 2.
Пашковскій М., Казачья 23.
Приссъ, Больничная 23.
Раппопортъ Б., Торговая 10.
Ревзинъ А. З., Полицейская 38.
Сегаль А., Вознесенская 20.
Хайкинъ Г., Казачья 9.
Гроссъ Ю. М., Казачья 86.
Дребушевскій М., Проспектъ 117.
Кунинъ, Харьковская 8.
Липовецкій Г., Полицейская 32.
бывш. Лужкова А., Первозванов. 8.
Мельниковъ Х. П., Садовая 10.
Мѣсяцъ Е. Л., Казачья 38.
Носовъ Н. А., Казачья 24.
Первоклассная „Полтавская“ прачеч-
ная Александровская 35.
Рейдесъ И. А., Александровская 18.
Робцеръ Б., Крестовая 8.
Рубинштейнъ, Петербургская 4.
Рѣзниковъ О., Проспектъ 15.
Франко-Русская, Алексѣенковск. (ка-
ретная) 12.
Штейнгартъ В. Англійская, Торго-
вая 1.
Ямпольскій Н., Полицейская 53.

Токарныя мастерскія.

Жерлицынъ А. Б., Новосельная 26.
Корсунскій А., Украинская 16.
Свербиловъ Ш., Проспектъ 88.
Сименовъ Д. А., Управская 1.

Художествен. портретн. ателье.

Оффенгендина М., Казачья 20.
Корчемнаго Я., Проспектъ 110.
Марусинъ І., Проспектъ 123.

Хирург. INSTR. и ортопед.
аппараты и бандажистъ

Ф. И. Воляницкій, Проспектъ 74.

Цвѣты и коробки.

Школьникъ, Харьковская 4.

Часовыя мастера.

Шапиро Х. А., Грековская 10.
Амромъ, Базарная 16.
Бѣлоцерковскій Х. А., Яков. скв. 11.
Ваксинъ Суворовская (3 чечелев.) 40.
Гольдбергъ Н., Гоголевская 2.
Гольдштейнъ Х., Александровск. 11.
Гохбомъ, Торговая 2.
Грубинъ М. Г., Торговая 8.
Давидовъ Н. Н., Проспектъ 13.
Дашевскій, Казачья 49.
Дубинкеръ Николаевск. пр. (1 чече-
левка) 6.
Дубовъ В. И. Трамвайная 28.
Казлинкеръ З., Озерная площадь съ
проспекта 1.
Карлинскій Ш., Сквозная 25.
Кацъ С., Трамвайная 1.
Клямкинъ М., Александровская 12.
Коеманъ, Троицкая 5.
Левитасъ, Проспектъ 94.
Монашь В. Г., Харьковская 15.
Рабиновичъ Л., Полицейская 35.
Розенфельдъ Г., Первозвановск. 39.
Романовскій С., Сквозная 10.
Соловей Л. М., Пушкинск. пр. 22.
Ставицкій, Троицкая 9.
Чигринскій А., Старогородняя 41.
Трояновскій, Алексѣенк. (Каретн.) 2.
Фельдманъ С. И., Пушкинскій пр. 14.
Эвентовъ И. З., Трамвайная 11.
Портновъ Х., Трамвайная 26.

Чемоданная мастерская.

Врублевскаго М. И., Алексѣевская
(Каретная) 9.
Румбакъ И. Харьковская.

Чулочныя.

Вульфовичъ Х., Юрьевская 48.
Гайдисъ С. М., Надеждинская (Ко-
роткая) 25.
Гальперинъ, Базарная 32.

Лейфмахъ Х., Базарная 58.
 Минкина С., Украинская 19.
 Сосновичъ Л. К., Сквозная 17.
 Хайтовичъ, Харьковская 3.
 Р. Хитровичъ, Александровская 23.
 Шагаловъ М. М., Управская 10.

Шапки и фуражки.

Полещука И. П., Торговая 8.
 Розина И., Надеждинская (Корот.) 39.
 Смолянского, Полицейская 31.
 Смѣлянскій А., Управская 10.
 Тимофѣевъ П., Троицкая 26.
 Гомельскій М., Озерная пл. съ про-
 спекта 3.

Гуревича, Центральная 2.
 Волковицкаго Л., Крестовая 13.
 Клецкаго Г., Надеждинск. (Корот.) 41.
 Левантовскій Б. А., Надеждинская
 Короткая) 20.

Любенштейнъ Л., Троицкая 42.
 Соколовъ П., Первозвановская 29.
 Сосновскій Л. Л., Сквозная 25.
 Розенфельдъ Ш., Трамвайная 4.
 Портной Г. Д., Пушкинскій пр. 8.
 Портной Л. Д., Пушкинскій пр. 6.

Шорники.

Бейзерманъ, Проспектъ 82.
 Брикеръ Ломанная 11.
 Гершингоринъ Б. Петербургская 25,
 Залишанскій Н., Казанская 19.
 Кононовичъ, Первозвановская 55.
 Красильщикъ А., Озерная площадь.
 Кукуй, Новосельная 16.
 Мокренскій П., Ульяновская 11.
 Ропнеръ С., Первозвановская 77.
 Фишь В., Петербургская 70.
 Фишь М. Петербургская 41.

Щеточныя.

Беренблюмъ Л. А. Крестовая 17.
 „Свой Трудъ“, Казанская 1.
 Эйдельманъ Я. М., Петербургская 15.

Ювелирныя.

„Артель“, Центральная пл. 1.
 Копыловъ, М. С. Харьковская 4.
 Левинъ М. и Ярославскій Р. Про-
 спектъ 28.
 Рѣзниковъ Ш., Казачья 14.
 Теплицкій А., Александровская 5.

Астольфи, техн. контора и пред-
 ставит., Садовая 10.

Автогаражъ Бермана, Просп. 115.

Гольдштейнъ, технич. контора,
 Казанская, д. Мизко.

Рахвальскій А. А., Полицейск. 24.
 Кмитъ и Гадамовичъ, техн. кон.,
 Садовая 15.

Бр. Левить, технич. контора,
 Воскресенская 8.

Оссеръ, агенртурно-ком. контора,
 Первозвановская, д. Мищенко.

Ермолаевъ, торг.-комиссион. дѣло,
 уг. Проспекта и Московской 72.

Складъ бумагъ.

Гринбергъ П. Х., Троицкая 20.
 Ароновъ Г. З., Упорная, домъ
 Шабада.

Театры.

Зимній Театръ — Проспектъ.
 Коммерческаго Собранія — Ново-
 дворянская ул.

Лѣтній Городскаго Сада — Про-
 спектъ.

Лѣтній Общественнаго Собранія
 Клубная ул.

Лѣтній Англійскаго Сада, Клубная.
 Аудиторія Научн. О-ва, Яковл. ск.

Біоскопы.

Зайлера, уг. Проспекта и Фаб-
 ричной ул.

„Люксъ“, Проспектъ, д. Климова.

„Roll“, Проспектъ 117.

Сквирскаго, Сквозная 8.

„Художественный“, уг. Мостовой
 и Проспекта.

„Модернъ“, Проспектъ, д. Ра-
 гинскаго.

„Блицъ“, уг. Мостовой и Просп.

ОПТОВО-РОЗНИЧНЫЯ

ВИНО-ГАСТРОНОМИЧЕСКІЯ

ТОРГОВЛИ

С. И. ЗАПОРОЖЦЕВА

въ Екатеринославѣ.

ТАКСА

для извозчиковъ легкой биржи.

въ г. Екатеринославѣ.

утвержденная Екатеринославскимъ Губернаторомъ 25 Іюня 1911 г.

	Плата за 2 пассажировъ		
	1-й ка- тегоріи парокон.	2-й категор. одноконные	
		1-й разр.	2-й разр.
1. За поѣздку во всѣ части города, предмѣстья и окраины его, исключая мѣсть, для которыхъ установлена особая плата (пункты 3, 4, 5 и 6), въ конецъ	35	25	20
Примѣчаніе 1. За лишняго пассажира доплачивается по 5 коп.			
Примѣчаніе 2. За поѣздку на Чечелевку и Фабричную слободку изъ района отъ Широкой улицы, Озернаго базара и Гимнастической ул. по обыкновенной таксѣ, а изъ района за указанными мѣстами по . . .	60	40	30
2. За ѣзду по часамъ (въ томъ числѣ и простой въ городѣ, предмѣстьяхъ и окраинахъ его), исключая вокзала, пароходной пристани и мѣсть поименованныхъ въ пунктѣ 6-мъ, въ часъ	70	50	40
Примѣчаніе. Плата за 1 часъ производится полностью, хотя бы извозчикъ занялъ былъ менѣе часа, а за ѣзду сверхъ часа плата производится за каждые $\frac{1}{2}$ часа, при чемъ при расчетѣ время менѣе полчаса считается за полчаса.			
3. За поѣздку на вокзалъ и пароходную пристань со всѣхъ мѣсть города, предмѣстья и окраинъ его, исключая поименованныхъ въ пунктѣ 6-мъ, въ одинъ конецъ	60	40	30
Примѣчаніе. Если пассажиръ, сдѣлавъ конецъ до или отъ вокзала или пароходной пристани и обратно, пожелаетъ задержать извозчика и для другихъ поѣздокъ, то при расчетѣ долженъ уплатить ему по таксѣ за конецъ, а затѣмъ уже пользоваться его услугами за плату по часамъ или концамъ согласно таксѣ. Управление и товарная контора жел. дор. относятся къ первому пункту. Плата за поѣздку на вокзалъ и пароходную пристань въ 1-й день Рождества Христова, Нового года и св. Пасхи—не увеличивается.			
4. За поѣздку на городскія скотобойни, въ лагеря, садовыя дачи, на Городскую Мандрыковку, Тихвинскій монастырь, Городскіе Кайдаки и водопроводную силовую станцію	по соглашенію		
Примѣчаніе. За катанье по гор. плата производится по соглашенію.			
5. За поѣздку съ вокзала и пароходной пристани на Городскую Мандрыковку, лагеря, садовыя дачи, кирпичные заводы и обратно, не считая привода, въ конецъ	1	60	40
6. За поѣздку на Брянскій и Трубопрокатные заводы, силовую станцію, въ одинъ конецъ	1 20	80	50
Со стоянкой не болѣе 30 м. въ оба конца	2	1 20	60
7. За поѣздку въ 1-й день Рождества Христова, Нового года и св. Пасхи въ часъ	1	60	40
Тоже въ одинъ конецъ	50	40	30
8. За поѣздку по городу, предмѣстьяхъ и окраинамъ его, исключая мѣсть, поименованныхъ въ пунктѣ 6 и 4, въ день (12 ч.)	5	3 50	2
9. а) За поѣздку на ипподромъ или обратно въ одинъ конецъ	1	60	40
б) За поѣздку на ипподромъ и обратно по часамъ съ простоемъ тамъ	70	50	40
Примѣчаніе. Плата по часамъ, во всякомъ случаѣ, не можетъ быть менѣе, какъ за два конца.			
в) За поѣздку отъ конца трамвая (Казанская) до ипподрома или обратно уплачивается какъ за одинъ конецъ въ городѣ	35	50	20

ПРИМѢЧАНІЕ 1. Плата днемъ и ночью одинаковая. 2) Извозчикъ обязанъ везти въ пароконномъ экипажѣ не свыше 3-хъ, а въ одноконномъ не свыше двухъ пассажировъ, кромѣ находящихся на рукахъ дѣтей. Перевозка пассажировъ свыше этого числа для извозчиковъ не обязательна.

ПРИМѢЧАНІЕ 2. Извозчики, поставившіе у себя таксометры, получаютъ плату за проѣздъ въ размѣрѣ 40 коп. за первую версту и по 20 к. за каждую слѣдующую. За простой уплачивается по 20 коп. за каждую четверть часа. Разстояніе менѣе версты считается за версту.

Списокъ домовладѣльцевъ г. Екатеринослава.

А.

- Ланне А., Тр. Сл. 8 пер., 9.
 Абаза Д., Управская 37.
 Абдухинъ А., Безуловская 3.
 Аберметъ В., Воскресен. 26.
 Абкова Насл., Троицк. 6. 61.
 Абодивскій, Новосельная 77.
 Абрамовичъ А., Жуковская 19.
 Абрамова Х., Старогор. 25.
 Абрамовъ А., Тр. Сл., 4 п. 9.
 Абрамова Е., Струков. пер. 8.
 Абрамова Х., Каменная 23.
 Абрамовичъ А., Сад. дачи 16.
 Абрамовичъ А., Керосинная 29.
 Абрамовичъ А., Керосиннао 27.
 Абрамовичъ В., Полевая 18.
 Абрамовичъ Г., Турген. 1.
 Абрамовичъ Д., 1 Кайдак. 34.
 Абрамовичъ М., Ульян. 10а.
 Абрамовъ С., Крутогорн. 9.
 Абрамовъ П., Ломан. пер. 8.
 Абрамовичъ С., Пушк. Пр. 6.
 Абрамовъ В., Суворов. 49.
 Абрамовъ В., Широкая 20.
 Абрамовъ В., Литейная 1.
 Абрамовъ В., Гимнастич. пер. 6.
 Абрамовъ Г., 4 Кайдак. 26.
 Абрамовъ Н., Прохоров. п. 17.
 Абрамовъ М., Глухой п. 27.
 Абрамчукъ Р., Извилистая 10.
 Абрамсонъ Р., Просп. 8.
 Абрамчукъ Р., Философ. 3.
 Авербахъ Троицк. баа. 19.
 Авербухъ Юрьевск. 51.
 Аврухъ Троицк. баз. 27.
 Авдѣевъ Далекая 5.
 Августиновичъ Т., Наб. Ман. 6.
 Августиновичъ Т. Берегов. 8.
 Авдѣевъ А. Голубинная 1, 3.
 Авдѣевъ П. Потемкин. 13.
 Авдѣевъ И. Озерн. пл. 3.
 Аверьянова П. Аптекарь 6. 12.
 Аварбахъ И. Безул 11 ч.
 Авидонъ А. Первозв. 37.
 Авлювъ А. Семиварск. 6.
 Аврухъ и Добромисловъ Упор. 5.
 Авраменко М. Скаковая 1.
 Австенко И. Степная 43.
 Авчинниковъ В. Семин. 36, 38.
 Авчинникова Н. Базарн. 7.
 Агафоновъ Д. Дачная 3.
 Агапхая Т. Херсон. 25.
 Агафонова-Матковская К. Ст. 39.
 Агафоновъ Н. Конечная 16.
 Агапова Т. Безулов. 18.
 Агѣева Л. Троицкая 33.
 Агѣевыхъ В. и М. Полевая 45.
 Агѣевъ И. Троицк. 33.
 Адамовскій Рыбак. балка 23 в.
 Адаменко Раисоа Полиц. 21.
 Адаскина Д. Петерб. 40.
 Азаровъ М. Новодвор. 30.
 Азеринъ А. 2 Кайдак. 35.
 Азовско-Дон. Ком. Б. Пр. 121.
 Айзенбергъ Филос. 67.
 Айзенбергъ З. Нагорн. 14.
 Айзенбергъ А. Пушк. Пр. 8.
 Айзенбергъ А. Гогол. 20.
 Айзенштейнъ Е. Москов. 15.
 Айенштадтъ С. Садовая 9.
 Айнгорнъ Я. Садовая 1.
 Акастеловъ К. Старовѣр. 5.
 Акастеловъ П., Старовѣр. 11.
 Акинѣевъ Г. Ярмар. 8.
 Акинѣевъ Ср.-пошт. пер. 10.
 Акинѣева А. Е. Ярм. пер. 11.
 Акимова М. Мандриковская 16.
 Акимовъ П. Новодворян. 25.
 Акальдинъ Иванъ Брян. пос. 14.
 Акшерновъ И. Жан. бал. 15.
 Акушер. школа Гетманск. 4.
 Акдса Уличн. пер. 5.
 Акц. О-во Брян. о-ва Алек. 70.
 Акуловъ Рыбак. бал. 36.
 Алашковъ Е. 2 Кайдак. 8.
 Александрова К. Невѣн. бал. 7.
 Александрова Б. Больничн. 17.
 Александровъ М. 2 Кайдак. 1.
 Александровъ Тр. сл. 2 п. 27.
 Александровъ Т. Юрьев. 28.
 Александровъ Г. Михайл. 12.
 Александровичъ М. Новая 3.
 Александровъ К. Кривой п. 4.
 Александровъ Н. Щеп. бал. 7.
 Александровъ Н. Гогол. 6.
 Александровъ П. Пав. пер. 5.
 Алексѣева В. Рыб. балка 70.
 Алексѣева П. Канатная 76.
 Алексѣева Т. Яковл. скв. 3.
 Алексѣевъ А. 4 Кайдакская 4.
 Алексѣевъ В. Стародвор. 22.
 Алексѣевъ В. Нагорная 22.
 Алексѣевъ В. Яковл. ск. 1-2.
 Алексѣевъ Г., Проспектъ 102.
 Алексѣевъ М. Турген. 68.
 Алексѣевъ Н. Рыб. бал. 120.
 Алексѣенко Потемкин. 18.
 Алексѣенко И. Пр. 81, 83, 85.
 Алексѣенко И. Проспектъ 54.
 Алексѣенко И. Первозв. 4.
 Алексѣенко И. Пуш. Пр. 24, 26.
 Алексѣенко И. Алексѣенк. 4.
 Алексѣенко И. Алексѣенк. 1.
 Алексѣенко И. Надежд. 22.
 Алексѣенко П. Севаст. сп. 24.
 Алешкина Д. Георг. 224.
 Алимова У. Алек.-Нев. 13.
 Алифановъ О. Угловая 12.
 Алымовъ Е. Тѣсная 11.
 Алымова Е. Банная 8.
 Альтшулеръ Пушк. пр. 31.
 Алькевичъ Никит. пер. 231.
 Амнуэль М. Казачья 7.
 Амондарова Софія Нагорн. 4.
 Амчиславская М. Александр. 21.
 Ананьевъ А. Надежд. 11.
 Ананьевъ П. Рыб. бал. 104.
 Авишкинъ Киевск. 323.
 Андерсонъ А. Скаковая 75.
 Андрейленко И. Рабоч. 11.
 Андреева А. Глухой пер. 21.
 Андреевъ Г. Херсонск. 80.
 Андреевская Казачья 8.
 Андреевская М. Столыпин. 33.
 Андреевская П. Александр. 11.
 Андрѣевскій В. Жан. 6. 5 п. 1.
 Андрѣевскіе Бр. Просп. 52.
 Андрѣевскіе бр. Садовая 15.
 Андреевъ 1 Мандрик. сп. 8.
 Андреевъ Л. Выѣздная 62.
 Андреевъ С. 4 Кайдакская 14.
 Анжельсонъ Л. Тихая 15.
 Анжельсонъ М. Сквозная 12.
 Антипи А. Алексѣевск. 42.
 Антипокъ Суворов. 6.
 Антоненко Ю. Новосельн. 14.
 Антонець Рыбак. балка 16.
 Антоновичъ Пороховая 30.
 Антиповъ М. Безулов. 30.
 Антонова З. Брянская 8.
 Антоновъ А. Брянск. п. 22.
 Антоновъ И. 2 Кайдакск. 2.
 Антроповъ И. 1 Мандрик. сп. 4.
 Антоновъ Н. лѣв. Кам. п. 9.
 Антоновъ Н. Выѣздная 4.
 Антроповъ Н. Троицкій 6. 20.
 Антроповъ Н. Приказная 1, 2.
 Антроповъ С. Новосельная 33.
 Анцилевичъ А. Новосельн. 22.
 Анцилевичъ Ф. Крутогорн. 17.
 Анцишкинъ П. Суворов. 25.
 Анцова Е. Извилистая 37.
 Апалькиевъ Н. Аптек. 6. 39.
 Апагѣевъ Рыбак. балка 4.
 Апанашенко Г. Алекс.-Нев. 3.
 Апальковъ Н. Херсонская 6.
 Арбуза С. Надежд. 9.
 Арстова Г. Троицкій 6. 68.
 Арестный домъ Казачья 61.
 Арестантское отдѣл. Садов. 16.
 Аринскій Е. Вознесен. 47.
 Аристъ Лейба Грековская 1.
 Ароновичъ С. Проспектъ 110.
 Ароновъ Фил. 80.
 Ароновъ Новодвор. 4.
 Анфиловъ Павлогр. пер. 284.
 Артамоновъ И. Покровская 59.
 Артель трудов. Алексѣенк. 23.
 Артемьевъ Михайлов. 55.
 Артюховъ И. Тѣсная 42.
 Асаченкова Полевая 32.
 Асѣевъ Первозван. 57.

- Асеевъ М. Грековскій 3.
 Аслановъ Х. Набер. 37.
 Асмоловская М. Ульяновск. 5.
 Астафьева Е. Старовъров. 15.
 Астафьевъ И. Брянскій пос. 5.
 Астерманъ А. Казачья 47.
 Астановицкій А. Философ. 10.
 Атоенко Ф. 2 Кайдакская 49.
 Аудитор. Науч. Об. Як. ск. 10.
 Афанасьевъ Степная 34.
 Афанасьевъ Керосин. 47.
 Афанасенко А. Полевая 10.
 Афанасенко Л. Брянская 14.
 Афанасенко М. Покров. 19.
 Афанасенко М. (1 Ч. (Ник. П. 7.
 Афанасенко М. Брянск. 16.
 Афанасенко Паносная 1.
 Афанасенко М. Тр. б. 56.
 Афанасьевъ Дмитрій Берег 14.
 Афанасьевъ С. Ант. б. 52.
 Афонинъ Афанасій Волод. 17.
 Аферовъ Фил. 50.
 Афремова С. Новос. 57.
 Архиповъ Кіевск. 331.
 Афремовъ М. Брянск. 27.
 Алымова О. Бойни 4.
 Алымова О. Тр. баз. 4.
 Алымовъ И. Ръзничная 13.
 Алымовъ И. Ръзничн. 8.
 Алымовъ И. Троицк. баз. 11.
 Алымовъ Л. Скаковая 31.
 Альтеръ Г. Кирпичн. пл. 4.
 Альтеръ Р. Елисаветград. 4.
 Ахроменюкъ Т. Тр. с. воз. Ев. кл. 7
- Б.
- Бабенко Ярмар. 16.
 Бабенко Е. Набер. 10.
 Бабенко Л. 1 Кон. 44 и 4 конеч.
 Бабенко П. Новос. 47.
 Бабичева И. Рабочая 30.
 Бабицкій Алексѣенков. 3.
 Бабичевъ А. Кіевск. 2.
 Бабичева М. Сев. 22.
 Бабкинъ С. Моск. 11.
 Бабкинъ Р. Керосин. 6.
 Бабуря П. Цыг. Куть 6.
 Бабушкинъ А. 2-й Алексѣен. 8.
 Бабушкинъ А. Алексѣенк. 10.
 Бабушкинъ А. Прос. 97, 99, 101.
 Бабушкинъ А. Проспектъ 113.
 Бабушкинъ А. 2-й Тр. баз. 3.
 Бабушкинъ А. 2-й Бойни 3.
 Бабушкинъ К. Ръзничная 18.
 Бабушкинъ М. Воскресенск. 3.
 Баграчева Л. Гимнаст. 42.
 Баевскій А. Бойкая 8.
 Баевскій Л. Глубинная 5.
 Баевскій І. Бойкая 7.
 Баевскій И. Вознесенская 4.
 Барановъ О. Первозанов. 34.
 Байдашная О. Александр. 45.
 Бакумова М. Полиц. 10.
 Бакъ Л. (Степная) Павлов. 41.
 Бакъ Т. Полицейская 49.
 Баклождгло Э. Над. 35.
 Балабенко А. (Степ.) Павл. 18.
 Валанъ М. Вороновская 12.
 Балашъ К. Новосельная 50.
 Балашовъ Т. Рыбн. б. 21.
 Балашева П. Камен. 15, 17.
 Балина Е. Пушк. пр. 55.
 Балиновъ Ф. Жанд. бал. 16.
 Балинъ А. Скаковая 43.
 Балинъ Н. Казачья 31.
 Бакъ Э.-М. Первозан. 6.
 Банникова М. Жандр. бал. 1.
 Банниковъ Т. Новос. сл. 9.
 Боньковскій А. Тр. сл. 30.
 Бани-Миква евр. общ. Бан. 9.
 Баранченко М. Тр. сл. 10 п. 1.
 Барановъ Г. Ср.-Подг. 1.
 Барановъ М. Гимнаст. 7.
 Баранникъ А. Новосельная 56.
 Барвиновъ А. Рыб. б. 34.
 Барнасюкъ М. Желзнодоро. 8.
 Барычъ В. 3 Манд. сп. 4.
 Басанцева М. Набережная 7.
 Бастъ М. Углов. 7.
 Батырь Н. Алексѣевская 31.
 Батуричевъ В. Полт. 30.
 Бауманъ А. 1 Чечел. 23.
 Бахтинъ А. Кирпичная пл. 14.
 Бахтурова Базанская 13.
 Бахтинъ І. Керосинная 35.
 Башкинъ Д. Рабочая 13.
 Башкинова Ю. Армор. 5.
 Башмачниковъ И. Украин. 58.
 Баскинъ Х. Полевая 24.
 Барановскій Аптекарь. 12.
 Баевскій Михайлов. 46.
 Балычевъ Г. Старогородняя 42.
 Бассель А. Управская 29.
 Баевскій Лѣсопильная 10.
 Вацула Старогородняя 33.
 Ваганъ М. Ворон. 12.
 Безклубова С. Гимнаст. 15.
 Безрукавыи Бизуловская 40.
 Безклубовъ С. Тр. баз. 32.
 Безклубовъ С. Александр. 60.
 Безкаравайный Александр. 57.
 Безкровная О. Вознесенская 53.
 Безматерный Кладбищенская 3.
 Беснось Д. Вознесенская 1.
 Безпаловъ А. Брян. пос. 9.
 Безпаловъ Ф. Бр. пос. 6.
 Безплатная О. Тр. сл. 6 п. 10.
 Безплатная О. Проспектъ 129.
 Безпрозванный В. Выбавд. 65.
 Безпроточный С. Невънч. б. 5.
 Безрукавыи С и П. Монас. 24.
 Безренцевъ И. Жанд. б. 5 п. 2.
 Безручка Н. Юрьевская 2.
 Безштанько Елисаветград. 47а.
 Безштанько Н. Кіевская 4.
 Бейрахъ Ломаннъ. пер. 11.
 Бекаръ-Оглы М. Трамв. 12.
 Беккеръ Н. Казанская 43.
 Беккеръ И. Кайдак. 64.
 Беккера М. Иорданская 14.
 Беккеръ М. Яковлевскій ск. 8.
 Бекманъ М. Юрьевская 55.
 Бельдовская Д. Крестовая 21.
 Бендрикова А. Жандар. б. 10.
 Бендрикова И. Ср.-Подг. 6.
 Бедзвикова Е. Ср.-Подг. 10.
 Бендриковъ Дм. Тр. б. 43, 44.
 Бенингъ П. Никол. просп. 47.
 Беннамъ Х. Суворовская 28.
 Беннамъ Х. Суворовская 30.
 Безносова Уездная 2.
 Бергманъ Г. Первозанов. 20.
 Бергманъ Г. Потемкинская 1.
 Верозовская И. Жандарм. б. 2.
 Берманъ П. Стародвор. 2.
 Бердовшиновъ Е. Брянская 4.
 Бердичевскій Александров. 15.
 Береговой Г. 1 Кайдак. 57.
 Бережановъ Е. 1 Кайдак. 19.
 Бережская М. 4 Кайдак. 27.
 Березинъ И. Керосинная 36.
 Березовская И. Полевая 38.
 Берестова А. 2 Мандр. сп. 11.
 Берестова М. Мандрюк. 13.
 Берестедкая М. Тр. баз. 2.
 Березовская О. Полтавская 10.
 Березовскій Я. Поводвор. 4.
 Бельдѣевыхъ М. и А. Безул. 17.
 Безверхній Н. Юрьевская 44.
 Бейнъ К. Тр. Сл. 1 п. 24.
 Бенанъ Суворов. 14.
 Безпаловъ Философская 59.
 Береговая Ник. просп. 294.
 Беркманъ Орловск. 2.
 Березовская Т. Рабочая 28.
 Берлявскій А. Воскр. 16.
 Берлинъ М. Украинская 30.
 Березовская О. Мѣтка 25.
 Борковская А. Изв. 43, 45, 47.
 Берковская А. Изв. 38.
 Берковскій Х. Ярморочн. 18.
 Берлій П. Скаковая 17.
 Бернштейнъ С. Изв. 21.
 Берсъ Г. Полтавская 13.
 Бес. Тавр. банкъ Волын. 49.
 " " " Сквозная 17.
 " " " Далекая 2.
 Береславскій И. Управская 19.
 Бинькевичъ Ф. Брянская 20.
 Бярлинъ Э. Филосов. 35.
 Бирхаконъ Тѣсная 34.
 Бибинъ Маринская 12.
 Бинаусовъ Надеждинская 24.
 Благуцкій Э. 4 Щепн. балаг.
 Блайманъ М. Монастырь. 57.
 Бланкъ А. Тѣсная 17.
 Близниковъ Пров. пер. 6.
 Блохъ С. Ръзничная 2.
 Блохъ Б. 1-я Конечная 29.
 Блохъ А. и А. 1-я Конеч. 21.
 Боблевичъ А. Ярмар. 27.
 Бобковъ К. Монаст. 47.
 Бобовниковъ Струк. сл. 7.
 Бобовниковъ С. Невънч. б. 15.
 Бобовниковъ Н. и А. Кам. 12.
 Бобовичъ Ю. Тр. б. 1, 2.
 Бобринскій Г. Дачная 40.
 Бобъллъ 2 Монаст. л. пер. 8.
 Бобровъ А. Полицейская 1.
 Бобровъ А. 2 Кайдак. 47.
 Бобровъ А. Пова 12.
 Бобровъ В. Вокзальная 8.
 Бобровъ В. Ирдан. 13.
 Бобровъ Д. Новодвор. сл. 45.
 Бобровъ М. 1 Чечел. 2.
 Богдановичъ Л. Базарная 60.
 Богдановичъ Н. Гимнаст. 11.
 Богдановъ А. Выбавд. 28, 89.
 Богохъловъ Е. Пивн. п. 6.
 Богдановъ И. Артил. пл. 21.
 Богомазовъ И. Новодвор. 22.
 Богдановъ М. Тр. б. 38.
 Богданова Е. Рыбак. б. 116.
 Богданова Кам. пер. пр. 8.
 Богомольцъ С. Севастоп. ул.
 Боговикъ Г. 2 Мандр. сп. 12.
 Боговокъ Г. Мандрюк. 2.
 Богомолова Е. Елисаветгр. 2.

- Богомолова Е. Струк. пер. 7.
 Богриновский П. Голуб. 24.
 Богославская Ф. Изв. 14.
 Богавленский П. Первоз. 67.
 Богомаговъ И. Новодвор. 22.
 Богачевъ Рыбн. б. 256.
 Богославский Правильн. п. 12-18.
 Бодай Керосинная 60.
 Болновъ Вознесенская 71.
 Боженко I. Жан. б. п. ар. пл. 3.
 Боженоя и Бочарова Артил. 20.
 Бойкий Л. Тр. сл. 8 п. 27.
 Бойко К. Набережная 35.
 Бойко И. Набережная 23.
 Бойко Т. 1 Чеч. 17.
 Бойкивъ Д. Аптек. бал. 3.
 Бойковъ Ф. 5 Жанд. б. 5.
 Болченко П. Казачья 62.
 Бойцовъ М. Жандарм. бал. 7.
 Бондаренко А. Сквозная 13.
 Борецкие Ю. и А. Тр. сл. 2 п. 7.
 Бондаренко К. Михайл. 4.
 Влбылевъ И. 5 Монаст. пер. 1.
 Борисовъ Я. Старогор. 23.
 Борщовъ Тр. сл. 11 пер.
 Вокъ Полевая 11а.
 Бондура Никол. 291.
 Бондаренко А. Тѣсная 44.
 Бондаръ О. Прозор. п. 1 1, 3.
 Борохманъ Проз. пер. 1. 12.
 Бочакоръ А. Возн. 4 ч. 25.
 Ботченко Каватн. пл. 24.
 Бондаренко В. Харьков. 23.
 Болтянский Д. Новосельная 44.
 Бологинский Первозван. 33.
 Волотный А. Тр. б. 65, 66.
 Волоховский М. Проспектъ 126.
 Больница Сем. Семинарская 1.
 Большунъ Кирпичная пл. 33.
 Большева А. Алексѣвская 4.
 Большицкий Упорная 1.
 Волятко А. Алексѣвская 56.
 Болтянский Л. Кладбищ. 5.
 Бондаревъ А. Садов. дачи 12.
 Бондаревъ С. Садовая 25.
 Бондаръ Я. Аптек. б. 5.
 Бондаренко А. Безуловская 48.
 Бондаренко Ант. Сквозная 13.
 Бондаренко Ульяновская 18.
 Бондаренко Д. Тѣсная 36.
 Бондаренко Е. Выгъздная 60.
 Бондаренко И. Елисаб. 26, 28.
 Бондаренко 1-я Конечная 31.
 Бондаренко И. 3 Кайдак. 44.
 Бондаренко С. Пороховая 2.
 Бондаренко Спир. Полтав. 15.
 Бондаръ О. и жена Новос. п. 1.
 Богоновичъ Л. Извѣст. 30.
 Борвинские Н и Л. 1-я Кон. 18.
 Бордудовъ Н. Троицкая 21.
 Возинъ П. Воскресен. 11.
 Борисенко В. Набережная 21.
 Ворисенко Е. 4 Мандр. сп. 5.
 Борисловская Прозоров. пл. 12.
 Борисовъ Д. Казанская 25.
 Борисовъ Д. Подибебская 51.
 Бородановъ Д. Юрьевская 24.
 Бороданова Е. Угловая 29.
 Бороденко Е. Артил. пл. 15.
 Бородкинъ П. Выгъздная 36.
 Бородулинъ З. Рѣзничная 24.
 Бородянский С. Управская 47.
 Бородянский Т. Александр. 59.
 Бортникъ Ульяновская 100.
 Борщакъ насл. Рыбн. б. 72.
 Борщанко К. Тр. сл. 3 п. 11.
 Борщовъ Тр. сл. 9.
 Босогельманъ П. Новая 5.
 Ботвинниковъ И. Ломан. п. 7.
 Вонифей Казармен. пл. 4.
 Воте насл. Проспектъ 149.
 Ботовринъ К. Первозван. 69.
 Бохановский А. Ср.-Пол. 21.
 Бочаровъ П. Жандарм. б. 25.
 Бочкаровъ И. Невънч. б. 9.
 Бочкова Е. Вѣтвист. пер. 6.
 Бочковъ П. Выгъздная 76.
 Бояринъ И. Кривой пер. 7.
 Бояринцевъ С. Жор. 106.
 Борушманъ Л. Новосел. п. 12.
 Боренкий У. Гимнастич. 12.
 Бохенский Петербургская 57.
 Брагинская М. Клубная 2.
 Брагинская М. Первозван. 35.
 Брагинский Я. Троицкий 6. 40.
 Бразоль В. Вокзалная 5.
 Брайкевичъ М. Казачья 72.
 Брайловский П. Выгъздная 66.
 Брайнинъ М. Александров. 9.
 Брайченко С. Тр. сл. 7 п. 9.
 Браславская-Фридманъ Трам. 24.
 Бравлавский С. Казачья 18.
 Братерский В. Воронов. 1.
 Бредкина А. Суворовская 8.
 Брегманъ Турген. 208.
 Бренеръ Н. Вознесенская 24.
 Брейгеръ И. Юрьевская 35.
 Бриль Я. 1-я Конечная 46.
 Бровинъ П. Кудашевская 18.
 Бродская А. Кіевская 6.
 Бродский И. Клубная 3.
 " Харьковская 2.
 " И. Угловая 33.
 " М. Тр. сл. 2 пер. 24.
 " Х. и жена Павл. 46.
 " Я. Глухой пер. 8.
 " I Базарная 18.
 " Ф. Соборный пер. 1.
 Броткинъ 4-я Конечная.
 Бротманъ-Брейтманъ П. Нов. 37.
 " Я. Троицкий баз. 64.
 Бротъ В. Севастопольская.
 Бружниковъ Н. Казарм. пл. 9.
 Брукъ Л. Украинская 47.
 " Нагорная 32.
 " Н. Кирпичная 2.
 " Р. Управская 5.
 " насл. Александров. 29.
 " Грековская 2.
 Брусковъ 4-я Конечная.
 Брыкинъ О. 4 Кайдак. 48.
 Бритовъ Проз. пер. 1. 7.
 Брискеръ Тр. б. 34-35.
 Броенко Жорж. пер. 74.
 Бриченко Тр. сл. 9 пер. 9.
 Бродский Тр. сл. 2 пер. 26.
 Броневский Троицкий баз. 64.
 Бубликовъ И. Артил. пер. 146.
 Бугачева И. Жанд. бал. 15.
 Будаковъ Я. 4 Мандр. сп. 2.
 Будиловъ Х. Троицкая 2.
 Буборигинъ И. 3 Кайдак. 9.
 Будяновъ А. Тр. сл. 2 пер. 2.
 Бузинъ Херсонская 84.
 Бужіенко Озерная пл. 6.
 Будниковъ А. Михайлов. 36.
 Будниковъ Суворовская 15.
 Буйнисъ Ф. Озерная 18.
 Букта Украинская 36.
 Булаткинъ С. 1 Мандр. сп. 14.
 Булгаковъ Я. Новосолд. сл. 19.
 Бульева П. Набережная 12.
 Бумановъ Я. Новосолд. сл. 18.
 Бундюкъ Г. Аптек. бал. 58.
 Буницкая Е. Жуковская 18.
 Бунько Э. Ярмороч. сп. 25.
 Буненко Керосинная 67.
 Бурдинская А. Трамвайная 15.
 Бурлакова И. Рыб. бал. 8.
 Бурлей В. 2 Чечел. 52.
 Бурмейстеръ Ф. Крутогорн. 4.
 Буруван Жуковская 23в.
 Бурушукъ К. Желъзнодоро. 18.
 Бурувъ Камен. 32.
 Бурундийский Ф. Тургенев. 13.
 Бурсановъ Ф. Мандрюк. 30.
 Бурсаковъ П. Алексѣев. 27.
 Бурцевъ А. А. Потем. пер. 26.
 Буруновъ В. 4 Кайдак. 45.
 Бутаковъ И. Струк. пер. 10.
 Бутовичъ А. Полицейская 47.
 " Анд. 2-я Бригадная.
 Бутрина М. Надеждив. 34.
 Бутъ Ю. Безулов. пер. 3.
 " Л. Голубинная 7.
 Бутыринъ К. 2 Кайдак. 22.
 Бушинский П. Потемкин. 5.
 Бутылинъ О. Пороховая 17.
 Бухманъ Н. Стародворн. 13.
 Бушуевъ С. 3-я Конечная 32.
 Бѣдуновский Никол. 283.
 Бѣдзяловский " 306.
 Бѣлоножка Е. Сквозная 26.
 Бѣлянокъ Александровская 53.
 Бѣско Е. Тр. сл. 3 пер. 6.
 Бѣлапъ П. Кам. пер. лѣв. 1.
 Бѣлый П. Филосов. 36.
 Бѣлѣброва А. 5 Озерн. сп. 6.
 Бѣленкая Ш. Троицк. б. 79.
 Бѣличенко Н. 207.
 Бѣлкина П. 3 Кайдакск. 13.
 Бѣлкинъ Н. Глухой пер. 23.
 " С. брянск. пл. 2.
 " Ст. 2 Кайдак. 42.
 " С. брянск. пл. 2.
 Бѣловънецъ Л. Дворц. пл. 6.
 Бѣлова М. 1 Монаст. пер. 7.
 Бѣлогородский М. Турген. 382.
 Бѣлой Херсонск. 51.
 Бѣловая И. Херсонская 70.
 Бѣловъ Ф. Жорж. 120.
 Бѣлоконева М. Керосинная 43.
 Бѣлоконенко Д. Юрьевская 30.
 " С. Александр. 79.
 Бѣлокурова Д. Мандрюк. 40.
 Бѣлоножка Е. Сквозная 27.
 Бѣлозеровъ К. Новодв. сл. 47.
 " Ломанный пер. 15.
 Бѣлосѣтова А. Приказная 6.
 Бѣлофастовъ Н. Ломанная 11.
 Бѣлоусовъ И. Грековская 7.
 Бѣлоцерковцевъ П. Колод. 9.
 Бѣлаковъ П. Канатная 46.
 Бѣлимова В. Павлогр. пер. 1.
 Бѣлинский Г. Гимнастич. 20.
 Бѣлый И. Керосинная 37.
 " И. Аптек. балка 51.
 Бѣльченко А. 4 Кайдак. 24.
 " Н. Церк. пер. 2.

- Бѣльгоровъ И. 4 Мандр. сп. 1.
 Бѣльченкова А. Монастыр. 35.
 Быкъ Р. Кудаш 7.
 Быкъ Р. Глобинская ул.
 Выкова М. Жуковская 3.
 Выковскіе М. и жена Узд. 1.
 Выковский К. Керосин. 49.
 Быстряковы бр. Петербург. 37.
 Выксава У. Канатная 3.
 Вычихинъ С. Дворцовая 1.
 Барскій А. Рыб. б. 56
 Басковъ С. Херсон 13.
- В.
- Вавиловъ Дворцовая 24.
 Вахнина " 26.
 Валстыкинъ 4 Конечная.
 Вайхоръ П. Жанд. бал. 1.
 Вайштейнъ Г. Троиц. б. 78.
 Вайнеръ Я. Гогол. 24.
 " Л. Украин. 16, 1.
 Вайтенко М. Сквозная 32.
 Вакулдинскій С. Степная 6.
 Вакуловы И. и М. Кладбищ. 4.
 Валехъ В. Николаев. пр. 38.
 Ванифатовъ П. Алексѣев. 64.
 Вансовичъ Н. Желѣзнодоро. 10.
 Ваньковичъ І. Нагорная 10.
 Варавины Дачная 8.
 Варашенко Т. Угловатая 15.
 Варваровъ Н. Тихая 6.
 Варенова П. Выѣздная 74.
 Варламова М. Выѣздная 46.
 Варшавскій А. Петербург. 31.
 " Б. Скаковая 46.
 " Р. Глиняный пер.
 " Харьковская 23.
 " Р. Троиц. б. 12.
 " Р. Воскрес. 20.
 " У. Троицкая 48.
 " Ш. Украин. 18.
 Варячева Т. Кирпичная пл. 9.
 Вассерманъ А. Набережн. 15.
 " Казанская 69.
 " Б. Петербург. 56.
 " М. Ломанная 4.
 Василенко Е. Асександр. 8.
 " И. Гимнастич. 4.
 " Керосинная 65.
 " С. Жанд. б. 13.
 Васильева А. Рыб. бал. 88.
 " Е. Гоголев. 40.
 Васильевъ Ал. Скаковая 55.
 " Александров. 88.
 " А. Выѣздная 15.
 " Е. Рыб. б. 98.
 " М. Херсонская 23.
 " Н. Угловая 4.
 " Т. Гоголев. 36.
 " Ф. Жанд. б. 15.
 Васильковская М. Скаковая 43.
 " М. Гимнаст. 22.
 Васюхрова М. Надеждин. 10.
 Васильченко Е. Извилистая 22.
 " Ф. " 24.
 Васютина А. 2 Кайд. 12.
 Васютинъ И. Безуловская 8.
 Ваткинъ Г. Троиц. баз. 41.
 " Г. Крестовая 8.
 " И. Херсон. 17.
 " Д. Извилистая 66.
 " С. Рабочая 16.
 Ваткинъ М. Канатная 82, 13.
 Вахрушина Д. Брян. пос.
 Вацебергъ-Янъ Новосолд. сл. 21
 Вашинская П. Канатная 54.
 Вашинскій М. Жуковская 4.
 Вашевики Р. Кирпичн. пл. 13.
 Веберъ Н. Соборная пл. 5.
 " Н. Семинарская 5.
 " Р. Проспектъ 6.
 " Н. " 20.
 Введенскій А. 2 Кайдак. 52.
 Ведерниковъ Н. Суворов. 4.
 Вержбицкая А. Извилистая 8.
 Вейгертъ М. Канатная 38.
 Венгеровъ Ш. Базарная 26.
 Вепринскій Н. 1-я Конечн. 14.
 Вадюкъ К. Симфероп. пл.
 Валиненко П. Михайл. 16.
 Вараковский Алексѣевск. 43.
 Варшавскій Э. Философск. 58.
 Васовниковъ И. Голуб. 12.
 Василенко Т. Рыб. б. 33.
 Ваткинъ Озерн. пл. 19.
 Васильевъ С. Угловая 21.
 Велигоненко Керос. 55.
 Везетю Далек. 11.
 Верещагинъ Д. В. Херсон. 19.
 Вербенко И. Жандар. б. 4.
 Вербова А. Старогор. 26.
 Вартунъ-Верисави Сад. дачи 27.
 Верентенъ Ф. 2-я Конечн. 33.
 Верембева Е. Выѣздная 11.
 Верещацкая Е. Полиц. 4.
 Верили Дворянск. пл. 3.
 Вертелевъ А. Маринск. 20.
 Вертелевъ Михайлов. 45.
 Верхоглядовъ Д. Павлог. п. 3.
 Вестерманъ Д. Иорданск. 8.
 Векеръ Л. Троицк. 38.
 Вечерская М. Желѣзнодоро. 28.
 Вечерская А. Ник. Пр. 11.
 Вигдировичъ Д. Гогол. 74.
 Визовитскій А. Ник. пл. 10.
 Визировыхъ Тр. сл. 2 пер.
 Викличъ Никол. 281.
 Викторовскій И. Жуков. 31.
 Виллеръ Старогородн. 28.
 Вилькинъ А. Казачья 42.
 Вильчевскій В. 4 Мон. б.
 Винарскій В. Новая 8.
 Винецкій Мандр. 4.
 Виндмега К. Жана. б. 1 п. 9.
 Винниковъ П. Угловатая 2.
 Винникъ З. Вознесен. 43.
 Винникъ И. Грошевая 1.
 Виноградовъ И. Ник. Пр. 42.
 Виноградовъ И. Керосин. 41.
 Виноградъ-Финкель Г. Кир. п. 5
 Висловузова А. 3 Ман. сп. 7.
 Витлинъ Тр. баз. 87.
 Витлина М. Троицк. б. 88.
 Витовскій И. Пушк. Пр. 41 в.
 Вихманъ М. Гимнастич. 41 в.
 Вихманъ М. Гимнастич. 13.
 Винчевинъ Больничн. 81.
 Вишневецкій И. Тр. сл. 2 п. 21.
 Вишневецкая Тр. сл. воз. Ев. к. 11
 Вишневецкая В. Сад. д. 21.
 Вишневецкій И. Больничн. 7.
 Вишневецкій П. Троицк. б. 3.
 Вишневецкій Г. Рыб. б. 94.
 Вишневская У. 2 Мандр. сл. 15.
 Вишнякова П. Баз. 44.
 Вельбицкая П. Троицк. 32.
 Вилендеръ А. Скаковая 71.
 Вильнянскій І. Пет. 19.
 Вильскій Д. Глух. п. 30, 32.
 Виллянскій В. Лагерная 19.
 Винофатовъ И. Ник. Пр. 42.
 Владимірская А. Надежд. 17.
 Власовъ Е. Брянск. пос. 19
 Бобовниковы А. Полев. 44
 Воблиновъ В. 2 Мандр. сп. 33.
 Воврженкевичъ І. 5 Чеч. 7.
 Водопрв. Винарскаго Ек. пл. 1.
 Воейковъ Я. Произвольная 13.
 Войкова 3-я конечн. 2.
 Войнова М. Елисаветгр. 22.
 Войтенокъ Е. Новосол. сл. 30.
 Войтенко М. Тр. сл. 5 п. 7.
 Войтенко М. Сквозн. 32.
 Войтовичъ 3-я Конечн. 47.
 Войтовичъ О. Вознес. 30.
 Войтъ И. Далекая 32.
 Войцеховская О. Семинар. 20.
 Войцѣховская В. Потем. п. 6.
 Войцеховскіе В. и С. Пот. 1.
 Вокъ В. Михайловск. 28.
 Волобуевъ П. 4 Монас. п. 3.
 Волобуевъ Я. Тр. сл. 7 п. 16.
 Володарскій Б. Юрьевск. 5.
 Володарскій Керос. 69.
 Володинъ Михайлов. 19.
 Володинъ П. Кіевск. 330.
 Волошенко Р. Троиц. сл. 8 п. 3
 Воленбергъ Л. 4 Чечел. 54.
 Воленбергъ Ф. Алекс.-Нев. 12
 Волинъ Я. 3 Кайдак. 60.
 Волкова А. Херсон. 62.
 Волковъ В. Херсон. 20.
 " Г. И. Павл. 25.
 " Г. Жанд. б. 3.
 " Г. Суворов. 38.
 " Г. Новос. 41.
 " Г. Тр. слоб. 7 п. 23.
 " Д. Извилистая 64.
 " Е. 2 Кайд. 5.
 " Г. Троицк. б. 65.
 " М. Троицк. баз. 20.
 " М. Алекс.-Нев. 16.
 " Г. Новолв. сл. 42.
 " М. Херсон. 33.
 Волкова М. Садов. дачи 10.
 Волковъ М. Петерб. 8.
 " Н. 4 Кайдак. 22.
 " П. Филип. Тр. пл. 3.
 " П. Проз. п. 3.
 " П. Монаст. 3.
 " С. Угловая 8.
 " С. Угловатая 17.
 Волкова Н. Юрьев. 65.
 Волпянская А. Павлов. 15.
 Володарскій М. Набер. 29.
 Володинъ Казарн. пер. 2.
 Волоцкая А. Торговая 4.
 Волоцкая А. Просп. 38.
 Волошинова А. Наб. 26.
 Волошинова М. Новосол. сл. 17.
 Волошинова Т. Струк. сп. 4.
 Волошинъ И. Архіер. 5.
 Волошинъ О. Наб. Мандр. 12.
 Волошинъ М. Архіер. 4.
 Волошкинъ С. Рыб. б. 20.
 Волоховскій Елисаветгр. 51.
 Волинская Р. Тр. б. 81.
 Воляницкая Ю. Управск. 17.

- Вольницкій И. Извил. 12.
 Волпянскій Тр. сл. 7 пер. 14.
 Вольтке А. Бойни 2.
 Вольфъ М. Торгов. 3.
 Волянскіе Н-ки Кирпич. пл. 18.
 Вогоговъ Д. Игнатьев. 2.
 Вольфсонъ Н. Украин. 33. 35.
 Волохина Зинаида, Просп. 111.
 Воробейниковъ Б. Углов. 27.
 Воробчевы Ал. и А. Мих. 15.
 Воробьева Д. Скаковая 47.
 Воробьева Д. Колодезная 10.
 Воробьева Е. Водопойн. 21.
 Воробьева Е. Кам. лѣв. пер. 15.
 Воробьева В. Харьковская 16.
 Воробьевъ М. Вознес. 4 п. 21.
 Воробьевъ Грековская 5 а.
 Воробьевъ А. 1 Кайд. 4.
 Воробьевъ Д. Александр. 69.
 Воробьевъ И. 2 Кайдак. 43.
 Воробьевъ Н. Глиняный п. 5.
 Ворожейкинъ Первозванов. 91.
 Воронина П. Глух. п. 4.
 Воронинъ В. Полиц. 8.
 Вороновъ Д. 5.
 " Д. Вороновская 5.
 " Успенская пл. 15.
 " Д. Керосин. 19.
 " И Тр. 6. 10.
 " К. Юрьев. 47.
 Вороніенко Ломанная 2.
 Вороновъ М. Трамв. 14.
 Воронинъ О. Вознес. 17.
 Воронинскій Провіантск. 10.
 Воронцовъ В. Безулов 28.
 " И. Гогол. 15.
 " К. Жанд. 6. 3.
 Воропаевъ А. Выѣздн. 53.
 Ворличко И. Керос. 57.
 Ворличко И. Произв. 9.
 Ворсовъ Н. 3 Кайдак. 3.
 Воротниковъ А. Старог. 16.
 Воротникова Е. Казачья 33.
 " Воскрес. 6.
 " И. Желѣзнодорож. 3.
 Воротниковъ В. Тихая 25.
 Воскобойникова Ф. Моск. 9.
 Восовникова З. Вознесенск. 4.
 Вострова А. Сквозная 16.
 " И. Выѣздная 86.
 Вонлицынъ А. Соборн. пл.
 Вукашевъ Н. Казанск. 29.
 Вульфъ И. Казачья 54.
 Вычарскій Новосельная 5.
 Вюрглеръ Э. Проспектъ 98.
 " Бассейная 15.
 " Скаковая 61.
 Вященко и Китецкій Лом. п. 10.
 Вымениць Г. Гр. 6. 46.
 Выливаннѣй А. 1 Кайдак. 14.
 Выменецъ М. Скаков. 48.
 Вышиваловъ Х. Глух. п. 33.
 Высочикъ В. Жанд. 6. 6.
 Вытягойловскій 2 Кайд. 19.
 Вышиванская Е. Старов. 21.
 Выдра Ю. Брянск. пос. 18.
 Вѣтрова А. Тихая 13.
 Вѣтровъ Е. Манд. 48.
 " И. Новосолд. сл. 1.
 " И. 2 Кайдак. 13.
 " И. Семинарская 13 а.
 Вѣякъ С. Тр. сл. возлѣ ев. кл. 4.
 Воцаржъ Оверная пл. 2.
- Г.
- Габаева М. Гогол. 16.
 Гавриковъ Тупикъ 3.
 Гавриковъ Тр. сл. 8 пер. 23.
 Гавриленко В. Вѣтв. п. 1.
 Гавриленко Е. Раб 34.
 Гаврилова К. Артил. пл. 4.
 " М. Мѣткая 4.
 " П. Философск. 64.
 Гавриловъ И. Кривой п. 10.
 " С. Казачья 26.
 Гавришукъ Д. и В. 1-я кон. 8.
 Гаевская Ю. Скориков. п. 3.
 Гаевой А. Суворовск. 31.
 Гаева М. Ломанная 5.
 Гаевой В. Философск. 16.
 Гадай Я. Покров. 64.
 Гайдрихъ В. Извил. 27.
 Гайсинскій 4-й Монаст. пер. 2.
 Гайворонскій Тр. сл. 2 п. 19.
 Галайко И. Херс. 31.
 Галиновъ Е. 3 Кайдак. 41.
 Галичъ И. Лагерн. 1, 3.
 " И. Крутогорная 1.
 Галковская Т. Скаков. 69.
 " " Просп. 8.
 " " Просп. 10.
 Галынскій Т. Петерб. 39.
 Гальперинъ С. Еврейская 2.
 Галышкина Е. Петерб. 36.
 Галушкинъ Н. Кам. м. пер. 20.
 Гандрихъ Е. Николаев. Пр. 18.
 Галантъ Р. Петерб. 51.
 Галичъ Гетманская 4.
 Гальченко Кер. 61.
 Гапсура Е. Алексѣевск. 13.
 Гапоненко З. Выѣздн. 17.
 " О. Тр. сл. 2 п. 31, 32.
 Гарашенко Г. Алексѣев. 43.
 Гаранушка П. Желѣзнодорож. 4.
 Гарашенко Рыбак. бал. 30.
 Гарнычъ-Гарницкій Трамв. 28.
 Гаркушенко М. Скак. 32.
 Гарнусъ Д. Глух. п. 1.
 Гаршченко Я. Петровск. 11, 13.
 Гаркавцевъ С. Бородин. 10.
 Галаенко Х. Херсон. 44.
 Ганючка К. Берег. 18.
 Гануса П. Тр. сл. 1 пер. 15.
 Гатериловъ Г. Кам. п. пр. 7.
 Гаценко М. Семинар. 30.
 Гвоздевъ Б. Аптек. 6. 4.
 " Баз. 13, 11. М. И.
 " М. Николаев. Пр. 22
 " Троицк. 70.
 Геба К. Желѣзнодорож. 2.
 Гезе В. Фабричн. 13.
 " И. " 9.
 " П. " 1.
 Гейрихъ Потемкинск. 20.
 Гейманъ И. Александр. 52.
 Гейслеръ Э. Новосол. сл. 25.
 Геккеръ Кирп. пл. прав. 9 и 6.
 Геллеръ I. Петр. 313.
 " Х. Конечная 68.
 Генцоблузовъ Керосинная 22
 Гераскевичъ А. Кудашев. 9.
 " Филиппъ Кирп. 9.
 " В. Проспектъ 139.
 " Иорданск. 11.
 Герасимова Г. Апт. 28.
 Гербинская Р. Усп. пл. 4.
- Герболинская Е. Сад. д. 3.
 Гербильскій А. Садов. 12, 14.
 Гербильская М. Нагорн. 2.
 Германъ М. Баз. 14.
 Германтъ Шевель Первозв. 10.
 Германъ Я. Жанд. 4.
 Герихъ А. Скаков. 11.
 " В. Скаковая 7.
 Герхесъ Н. Первозв. 39.
 Герценштейнъ 4-й Озер. сп. 8.
 Гершевичъ М. Гимнаст. 32.
 Гершинцеръ Ш. Юрьев. 48.
 Герштерманъ К. Украин. 48.
 Геръ В. Александр. 43.
 " Петербург. 25.
 Гетманъ Т. Рыб. 6. 84.
 Гейманъ Старогор. 27.
 Гожидовъ С. Ник. 235.
 Гиацинтовъ А. Украин. 25.
 Гибсманъ Я. Жандр. 6. 10.
 Гигемъ В. Бассейная 8.
 Гикадь И. 2 Монаст. п. 5.
 Гинзбургъ Л. Ванная 7.
 " А. Голубин 38.
 " Н. и М. 1 Кон. 15.
 " Л. Троицкая 42.
 " Украин. 54, 55.
 " Вознесенская 49.
 Гинъ Ф. Жанд. 6. 3.
 Гипетенко С. Мандр. 6.
 Гиренко М. Апт. 6. 7.
 " Херсон. 12.
 Гиринъ М. Греков. 9.
 Гисинъ Никитин. пер. 292.
 Гитбергъ Г. Херсонская 53.
 Гладкій П. Бассейная 2.
 " Г. Выѣздн. 3.
 " А. Выѣздная 48.
 Гладковъ С. Тр. 6. 3.
 Гладневъ С. Тр. сл. 7 п. 18.
 Глоуборманъ Р. Фаб. 8.
 Гладченко С. Жук. 15.
 Глеклеръ Е. Скаков. 5.
 Глинистый В. Базарная 10.
 Глинка Ив. 1-я Конечная 50.
 " Н. Александр. 66.
 Глинскій А. Наб. Мандр. 11.
 Глинястые П. и др. Алек. 23.
 Глубусъ Н. 1 Конечная 48.
 Глоба Е. 4 Манд. сп. 14.
 Глозштейнъ Д. Тр. 6. 35.
 Глоцеръ Бородин. 2.
 Глоуберзонъ Глиняный п. 10.
 Глуховцевъ Правильн. пер. 1.
 " Ср.-Подг. 43.
 Глушенко Д. Тр. сл. 8 п. 7.
 Глѣбова Семинарская 54.
 " Мандр. 21.
 Гнесинъ Грековская 6.
 Гнилой В. Пушк. пр. 63.
 " П. 1 Конечная 56.
 Гнилой 1-й Порохов. пер. 8.
 Гончарова П. Кам. пер. 12.
 Говоруха А. Канатная 100.
 Гожій Н. Алексѣев. 2.
 Гойжевская Е. Извил. 23.
 Голантъ Шир. 18 и Петер. 51.
 Голиковъ А. 2-я Конечная 25.
 " Т. Брян. пос. 7.
 Гальковская А. Потем. 2.
 Голобычева А. Ломанная 17.
 Голобаренко Ф. 2-я Конечн. 8.
 Головешко И. Жоржин. п. 78.

- Головачевъ С. Новодворян. 13.
 Головинъ З. Рыб. б. 5.
 Головкины И. и жена Возн. 45.
 Головкинъ М. Больничная 19.
 Головкина Первозвановская 47.
 Головкинъ Н. Усп. пл. 11.
 Головкины насл. Александр. 32.
 Головченко А. Елисаветгр. 23.
 Голлобовъ Я. Новая 1.
 Голлобова П. Тр. сл. 6 п. 4.
 Големысовъ Е. Кирпичная п. 21
 Голосова Т. Успенская пл. 8.
 Голосовъ П. Симфероп. пл.
 Голубевъ П. Жук. 11.
 Голубенко П. Херс. 64.
 Голубова Т. Колод. 10.
 Голубовскій С. Полт. 44-46.
 Голубовъ Г. Тр. сл. 7 п. 28.
 Голубовъ Н. Воскр. 14.
 Голубовскій Казарм. 6.
 Голубницкій М. Нагорная 7.
 Голубенко Н. Н. 3-я Кон. 45.
 Голубская И. Желѣзная 1
 " Усп. пл. 12.
 Гольдинъ Клубная 11.
 Гольдинъ Возн. 4 п. 11
 Гольбурнъ Ш. Угловатая 35.
 Гольбуртъ Г. Украинская 56.
 Гольбергъ Проз. п. 1. 13.
 " Г. Украинская 59.
 " Карп. пл. 1
 " И. " 17.
 " Безуловская 44.
 " Александров 24.
 " Р. Полицейская 53.
 Гольбецъ Ц. 1 Кайд. 24.
 Гольдебергъ Ф. 2 Конечн. 11.
 Гольдманъ Г. 2 Широкая 5.
 Гольдштейнъ Извил. 6.
 " М. Филос. 37.
 " А. Троиц. 7.
 " " Жанд. 6. 8.
 " В. Нагорная 31.
 " " Тр. 6. 45.
 " Д. Грамв. 4.
 " М. Петерб. 15.
 " Л. Фабричная 35.
 " Петербург. 27.
 " М. Трамвайная 27
 " Ф. Тр. 6. 26.
 " Ц. Пушк. пр. 27.
 Гольнеръ и Гохманъ Кудаш. 8.
 Гомельскій Б. Филос. 82.
 Гончаренко А. прав. Кам. п. 3.
 " Е. Бородин. 21.
 " С. Тр. сл. 7 п. 4.
 Гончаровъ Е. " " " 6.
 Гончарова Ел. Канат. 2.
 Гончаровъ А. Сквозная 9.
 " Д. Старовѣр. 14.
 " Т. Ломанная 12.
 Гончаръ А. Сквозная 9.
 " Н. 4 Монаст. п. 1.
 " А. Тѣсная 1.
 " Ник. 315.
 Гоптаренко В. Новодвор. сл. 24.
 Гононенко И. Тр. сл. 15.
 Гопинъ П. 1-я Кайдак. 27.
 Горбаневъ М. Ср.-Подг. 15.
 Горбанъ Н. 2-я Широкая 3.
 Горбатенкова Е. Маринская 21.
 Горбенко Е. Сев. сп. 8.
 " Т. 2-я Прозоров. 2.
 Горбенко С. 4 Конечная.
 " И. Новос. пл. 7.
 " М. Жанд. 6. 3.
 " С. Сев. сп. 2
 " Т. 2-я Прозоров. 2.
 " С. Мандрык. 54.
 Горбенко М. Безулов. 4.
 Горбуносозъ А. Монастыр. 5.
 Горбулькова М. Камен. 2.
 Горбунова М. Базарная 24.
 Горбуновъ Мандрык. 56.
 " П. Брян. пос. 35.
 Горбѣвъ А. Пушк. пр. 14.
 Гордиенко А. 2 Мон. п. 4 (лѣв.).
 Гордеева М. Извил. 1.
 Горенштейнъ М. Полевая 3.
 " " Крестовая 3.
 Горленко Е. Приказная 9.
 " У. Гимнастич. 9.
 Горликовъ И. Желѣзнодоро. 11.
 Горлова Д. 4 Кайдак. 44.
 Горлянский О. Вознесен. 25.
 Горный Институтъ Полтав. 1.
 Горобецъ Д. 3 Кайдак. 33.
 Горобченко А. Наб. Манд. 1.
 Городинская Л. Пет. пр. 4.
 Горожій Каменная 24.
 Город. мѣсто Проспектъ 106
 " " 1 Мандр. сп. 1.
 " " Гимнаст. 1
 " " 3-й Мандр. сп. 5.
 " мужск. учил. Полт. 3.
 10-е город. учил. Гимнаст. 2.
 Гор. жен. учил. Полтав. 5.
 Город. пустое мѣсто Марин ул.
 " зд. (оруж. ск.) Ал-нев. 6
 " домъ Первозван. 23.
 " мѣсто Бойни 7.
 " уч. по Баз. четн. №№ 2-20
 " учил. 7-е Керосин. 11.
 " кам. лав. № 319 Тр. 6. 12
 " кам. лав. № 320 Тр. 6. 13.
 " мѣсто Базарная 1.
 " мѣсто Керосинная 13. 15
 " О-ва ва. стр. им. Алек. 5.
 " реальн. уч. Просп. 16.
 " домъ Моск. 17.
 " двор. мѣсто Произв. 18.
 " м. (лаг. Пер. п.) Гим. 23
 " Об-ное управл. Просп. 23
 " кам. л. № 332 Тр. 6. 2 в.
 " амбулат. лечебн. имени
 " Ловягина Ярм. сп. 29.
 " мѣсто Гимн. 30.
 " зд. (каз.) Пушк. пр. 34.
 " мѣсто Скаковая 34.
 " лав. Проспектъ 41.
 " мѣсто Брян. 43.
 " жен. уч. 1-е Казачья 57.
 " " " гим. 3-е Москов. 6
 " учил. 1-е Казачья 57.
 " камен. л. Тр. 6. 58.
 " мѣсто Скаковая 70.
 " банкъ Тр. сл. 9, 10.
 4-хъ кл. гор. уч. Просп. 92.
 Гор. садъ Проспектъ 131.
 Горовой И. Сѣн. пл. 14.
 Горфинкель Ю. Озерная пл. 5.
 Горбачевъ Н. Михайловск. 38.
 Горбанъ Маринск. 23.
 Горденко Е. Порохов. 13.
 Горѣликовъ Алексѣевск. 61.
 Горѣликъ Суворов. 54.
 Гороховъ Н. Первозван. 53.
 Горѣликъ Г. Набер. 30.
 Горѣловъ И. Манд. 3.
 Горѣликъ К. Тр. 6. 75.
 Горѣлышевъ К. Первозван. 18.
 " " Базарная 22.
 Горѣликъ М. 3 Монаст. пер. 7.
 Горинова П. Казарм. п. 3.
 Гостренко К. Углов. 1.
 Гос. Банка (отд.) Казан. 3
 Готлибъ Ш. Московская 19.
 Готовцевъ А. Тр. 6. 7, 26.
 " Д. и М. Тр. 6. 18.
 " И. Тихая 4
 " П. Александр. 47.
 " " Тр. 6. 31.
 " Ф. Монастыр. 8.
 " Ф. Тр. 6. 30.
 Готцъ П. Конечная 32.
 Гохъ И. Новосолдат. сл. 6.
 Гохгемъ Б. Полтавская 29.
 Грабовый С. Гогол. 29.
 Градковскій Л. Сѣн. 31.
 Градовская А. Брян. 30.
 Грамбергъ I. Тр. 6. 12.
 Гримбергъ Елисаветгр. 71.
 Грамбергъ Л. Казанск. 21.
 Грановскіе И. и В. Кудаш. 13.
 Грановск. и Рагинск. Сад. д. 28.
 Грачевъ С. Филос. 80
 " " Произв. 74
 Гребальскіе А. и А. I Кон. 4.
 Гребенюковъ В. Новодв. сл. 2.
 " Выѣздн. 43.
 Гребенковичъ Казанск. 46.
 Грейсъ Л. Просп. 15.
 " Кудаш. 15.
 Грекова Е. Алекс. 2.
 Грековъ П. Полиц. 9.
 Грекъ А. Семин. 7.
 Гременовъ С. 4-я Кайд. 3.
 Грецкій А. Трамвайн. 17.
 Гречкова Надеж. 45.
 Гречановъ К. Тр. сл. 29
 Гречаная Е. Ж. 6. 1 п. 3.
 Греченко П. Вѣтв. п. 9.
 Грековъ В. Надежд. 45.
 Гривкинъ И. 2-я Кон. 29.
 Григорьевъ Алексѣевск. 19.
 Григорьевъ П. Новос. 69.
 Григорова С. Глобинская.
 Григоренко О. 2-я Конеч. 4.
 Григоровичъ Е. Новос. 8.
 Григорьева Вас. Старов. 4.
 " Вѣра Симф. пл.
 Григорьевъ Д. Филос. 13.
 Григорьева И. Лит. 7.
 " К. Покров. 21. 23.
 Григорьевъ К. Выѣзд. 78.
 Григорьева Н. ки Ломанная 19.
 Григорьева Н. Петровск. 28.
 Григорьевъ П. Брян. 40
 " Цсрф. Рѣзн. 3.
 " " Бойни 8.
 " " Ломон. пл. 1.
 " И. Рѣзн. 14.
 " Порф. Усп. пл. 9.
 " П. Тр. 6. 6, 10, 20, 24.
 " С. Алекс. 38.
 " Сим. Выѣзд. 18.
 " Сид. Выѣзд. 33.
 Гридинъ О. Желѣзнодоро. 30.
 Гринченко И. Тургенев. 364.

- Гринбаумъ Абр. Карпич. пл. 4.
 Гринбергъ 1 Баз. 28.
 Гриневъ К. Юрд. 3.
 " М. 2 Прозор. п. 5.
 " Н. Бассейная 10.
 " Н. Гогол. 2.
 Гринева П. Упорная 4.
 Гринченко А. Новос. 38.
 Гринченко Т. Управ. 31.
 " Е. 1 Ман. сп. 7.
 " Л. Тр. сл. 6 п. 8.
 " Рыб. 6. 126.
 Григо В. Извд. 40.
 Грихиксъ Гимнастич. 38.
 Гришманъ Упорная 17.
 Гришкинъ Е. Артил. пл. 10.
 Гродницкихъ Литейная 3.
 Грохаевъ К. Тургенев. 383.
 Грищенко М. Полев. 28.
 Грюковъ К. Керосн. 68.
 Грищенко П. Суворов. 34.
 Гросгеймъ В. Тузикъ 1.
 " А и жена Туп. 5.
 Гротто-Слѣпиковск. А. Соб. п. 10
 " Упр. 36.
 " Скак. 37.
 Грузинъ М. Трамв. 22.
 Грунау О. Столып. 17.
 Губанова Е. Вызд. 47.
 Губенко И. Вознес. 11.
 Губергриць Н. Алекс. 13.
 " Казачья 5 а.
 Домъ губернатора Воскрес. 2.
 Губскій 7 пер. 5.
 Губ. зем. больн. Соб. пл. 13.
 Губби М. 1 Кайдак. 29.
 Гутина Рвзнич. 5. 7.
 Гудинъ П. Керосин. 20.
 Гудковъ В. Полиц. 11.
 Гуецкій Д. Полевая 5.
 Гусевъ А. Вызд. 45.
 Гукъ Влад. Белул. 6.
 Гундаревъ М. Раб. 32.
 Гульбиновичъ М. Казачья 64.
 Гульбинъ Ф. Рыб. 6. 50.
 Гуляковъ Павл. пер. 11.
 Гумнець М. Камен. 6.
 Гурарій Лѣсопильн. 4.
 Гурвичъ С. Вознес. 8.
 Гуркинъ Е. Новод. сл. 17.
 Гуровичъ С. Украинск. 13 и 15.
 Гурова Берег. 6.
 Гурова Д. Вызд. 37.
 " М. Широкая 15.
 Гуровъ З. 8 Новод. сл. 8.
 " Алекс. 52.
 Гуровая Новосельная 31.
 Гуртовой Х. Старог. 39.
 Гурѣва А. Первозв. 7, 9, 11,
 13, 15, и 17.
 " Агр. Усп. пл. 6.
 " Павловск. 4.
 Гурѣвы Москов. 27.
 Гурѣвъ М. Брян. пос. 1.
 Гусакова М. Старогор. 45.
 Гусакова Ю. Новосельн. п. 73.
 Гусева Праск. Глух. п. 35.
 Гусевъ 1 Манд. сп. 2.
 " Кайданово 4 конечн.
 " Игн. 4 Полевая 42.
 " Мих. Казанская 15.
 " П. Сквоз. 4.
 Гусенко П. Дачная 16.
 Гуслистый С. Алек.-Нев. 15.
 Гуськовъ В. 4 Кайд. 2.
 Гуськова П. Новос. 73.
 Гуятинская М. Глух. п. 2.
 Гутаревъ С. Керосн. 32.
 Гуцаловская Д. Порохов. 14.
 Гуцаловскій Ф. Просп. 5.
 " М. Надежд. 27.
 " Д. Петерб. 2.
 Д.
 Давидовичъ М. Александр. 35.
 Давидовскій К. Петров. 16.
 " Торговая 8.
 Давидовъ Д. 4-я Кайдак. 7.
 " Потемк. пер. 3.
 Даденко А. Полевая 23.
 Далина Н. Полицейская 13.
 Далисъ Н. Староговодная 7.
 Даниловы Херсон. 7.
 Даниловъ Н. Ворон. 7.
 Даниловъ В. Тѣсная 19.
 Даниловъ В. 1-я Кайдак. 33.
 Данченко П. Гоголевск. 25.
 Даницынъ Д. Александр. 51.
 Дарморозъ Александр. 78, 80.
 Дарморовичъ Проз. пл. 1, 6.
 Дауэнгауэръ Е. Казачья 53.
 Дауэнауэръ В. Грошев. 6.
 " Упорн. 2.
 " Стародвор. 4.
 " Суворов. 2.
 " Алекс. 41-62.
 Дашевская Э. Елисаветгр. 38.
 Дашевскій Елисаветград. 53.
 Даниловъ Н. Вороновск. 7.
 Дашкевичъ В. Покровск. 69.
 Дьяченко Е. Жан. 6. 1 пер. 2.
 Двоежоновъ Манрык. 44.
 Дворниковъ Н. Потемкин. 17.
 Дворянское О-во Казанск. 9.
 Дворовенко Г. Симфер. пл.
 Дворянченко А. Мандр. 7.
 Дегтяревъ И. 2 Мандр. сп. 9.
 " Гоголевск. 66.
 Дегтяровъ Тр. сл. 10 пер. 13.
 Дегтяренко М. Жел.-лор. 25.
 " Я. 4 Кайдак. 40.
 Дейнега Ф. Юрьевская 63.
 " С. Первозванов. 55.
 Дейгманъ Алексѣев. 44.
 Дейлисъ Х. 5 Моност. пер. 11.
 Дейчманъ Г. Сувор. 48.
 " К. Алексѣевск. 55.
 Делимарская Н. Стародв. 1.
 " Просп. 70.
 " Просп. 141.
 Демененко С. 2 Порох. пер. 12.
 Дементьевъ А. Никол. Пр. 31.
 " М. Брянская 18.
 " В. Ульяновск. 17.
 " А. Севаст. 39.
 Деминый Порохов. 1-й 9.
 Деминый И. Стародвор. 2.
 Демидова С. Первозванов. 87.
 Демидовъ Н. Брян. пос. 4.
 Демьяненко С. Порох. 2-й 12.
 Демьянова А. Покровская 13.
 " М. Жанд. 6. 3.
 Денегинъ И. Тр. сл. 8 пер. 8.
 Денизонъ А. Казачья 7.
 Денисенко А. Канатн. 28.
 Денисенко Николаев. 290.
 " Елисаветград. 39.
 " И. Аптекарь. 6. 60.
 Денисовъ А. Казанск. 32.
 " Анд. Тр. сл. 1 п. 19.
 " И. Вознесенск. 67.
 " Х. Канатн. 15.
 Дербалзевъ К. Сквоз. 6.
 Дербасовъ К. Сквозн. 6.
 Дербинъ А. Херсон. 49.
 Деревянченко О. Первозв. 81.
 Держируковы К. и жена Кайд. 1.
 " Севаст.
 Деримедвѣдевъ Сев. сп. 20.
 Дерингъ А. 5 Озерн. сп. 2.
 Деружскій Тѣсная 18.
 Держируковы К. и жена Клад. 1.
 Дещева столовая Желѣз. 14.
 Дзепе Стн. пл. 10.
 Джидѣевъ В. Украинская 37.
 Джебладзи М. Старовѣр. 10.
 " С. Произвольн. 8.
 Дженѣвъ Стн. пл. 18.
 Джигитъ А. Кулашевская 5.
 " И. и др. Пр. 28.
 " И. Проспектъ 31.
 " Г. Госгин. 4.
 " М. Проспектъ 40.
 " Проспектъ 42.
 " А. Кудашев. 5.
 " М. Проспектъ 47.
 " Мах. Просп. 29.
 " Центр. 3.
 " Эстеръ Просп. 68.
 Дзибульскій Философ. 76.
 Дзяно С. Новодвор. сл. 15.
 Дзяпъ Павелъ Тѣсная 4.
 Дикенштейнъ М. 1 Конечн. 12.
 Диковъ И. Надежд. 19.
 Долодаренко Г. 3 Кайд. 38.
 Димченко М. Троиц. 13.
 Димченко Мандрик. 46.
 Дюмидовъ И. Рабочая 15.
 Дихтинъ Б. Никол. пр. 53.
 Дмитриева А. Жан. 6. п. ар. п. 6.
 " Анна Семинарск. 18.
 Дмитренко И. 5 Чеч. 19.
 Дмитриенко Рыб. 6. 32.
 Дмитренко С. Керосин. 9.
 Дмитриевъ С. Тургенев. 257.
 " С. Жанд. 6. 26.
 Добисаницва Набер. 6.
 Добины бр. Полевая 69.
 Добосевичъ В. Сквозная 10.
 Доброхотовъ П. 3 Конечная 27.
 Добродѣевъ Я. Надеждн. 16.
 Добровенскій В. Приказная 5.
 Добровольская А. Покров. 29.
 Добровольскій М. Пот. пер. 2.
 Доброхотова С. Широкая 16.
 Добрускинъ А. Первозв. 19.
 " А. Аптек. 6. 41.
 " Г. Первозван. 51.
 Добрушенко Г. Надежд. 18.
 " М. Елисавет. 19.
 " Моностыр. 6.
 " Г. 78.
 Доброзраковъ Марин. 33.
 Добрушенко 2 Мон. п. (лѣв.) 14.
 Добруштейнъ Суворов. 4.
 Довбенко Г. Филосов. 17.
 Довганъ Т. Гоголев. 58.
 Долговъ О. Тр. пл. 7 пер. 7.

- Долгова М. Проспектъ 120.
 „ „ Гоголев. 12.
 Долговъ Ѳ. Тр. лл. 7 пер. 7.
 Долгополовъ А. Монаст. 41.
 Долгополовы насл. Ломан. п. 3.
 Долгополовъ И. 3 Кайдак. 5.
 Долежалъ В. Дачная 5.
 Должанскій А. Архіер. пер. 13
 Долженко А. Тр. сл. 3 пер. 2
 „ „ Ар. Филосов. 92.
 „ „ Тр. сл. 11 пер.
 Долисъ Николаев 292.
 Долищукъ-Плюкъ П. 3 Кон. 30.
 Долинковъ Старогор. 12.
 Дольникъ Ф. Центральная 4.
 „ „ Петербург. 50.
 „ „ Проспектъ 60.
 Домароцкая А. Жанд. бал. 4.
 Домшины К. и Н. Юрьев. 1.
 Домашнева Н. 4 Кайд. 57.
 Донской I. Херсонская 36.
 Донцовъ Г. Соборная пл. 4.
 „ „ М. Рабочая 24.
 „ „ Скаковая 91.
 „ „ Колодезная 3.
 Довленко 2-я Конечная.
 Доринскій П. Аптек. 6. 114.
 Дороганъ А. Желѣзнодорож. п. 8.
 Дорошенко И. Александров. 49.
 Доростовы М. и Д. Управ. 21.
 Дорофьевъ А. 2 Широкая 7.
 „ „ I. Ярмор. сп. 6.
 „ „ И. Трамвайн. 26.
 Доурова М. Казанская 42.
 Дохманъ И. Александр. 55.
 Доценко И. Далекая 25.
 Драбиковскій К. Мандр. 34.
 Драгунъ Е. Алексѣев. 66.
 Дремляковъ К. Голуб пер. 4.
 Дранова П. Невѣнч. 6. 11.
 Дремляченко М. Аптек. 6. 92.
 Дроботъ Т. Желѣзнодорож. 20.
 Дрига К. 2 Мандр. сп. 13.
 Дригильевъ Тр. сл. 9 пер. 13.
 Дриженковъ И. Тр. сл. 2 п. 25.
 Дрояронокъ Н. Юрьевская 20.
 Дружининъ А. Цыг. Куть 8.
 Дрянъ Г. Филосов. 29.
 Дубъ П. Глухой пер. 17.
 „ „ Т. „ 19.
 Дубижанскій Угловатая 32.
 „ „ Г. I Кон. 35.
 „ „ И. Херсон. 72.
 „ „ Г. Безулов. 36.
 Дубиковъ Елисаветград. 38.
 Дубина Н. Далекая 7.
 Дубаревъ Д. Тр. сл. 5.
 Дубинская Х. Елисаветград. 32.
 Дубинск. Артиллер. пл. 8.
 Дубинскій Безулов. 15.
 Дубинскій III. Троиц. 6. 36, 37
 „ „ „ „ 59, 54
 „ „ Павлов. 36.
 Дублевъ И. Жандар. 6. 5, 1.
 Дубновъ Л. Брянская 9.
 Дубосарскій А. Садовая 23.
 Дубровъ П. Троиц. баз. 74.
 „ „ В. 3 Конечная 55.
 Дуброва М. Кирп. пл. 16.
 „ „ К. Ярмор. 12, 14.
 Дубровинъ И. I Конечная 28.
 Дубченко К. Павлов. 20.
 Дугинъ Тр. сл. 7 пер. 12.
 Дудейко Г. Керосин. 62.
 Дудниковъ Аптек. бал. 37.
 Дудкина М. Мѣтка 16.
 Дукельскій Казан. 55.
 Дулгинъ Пушкин. пр. 7.
 Думинъ А. 2 Кайд. 20.
 Дудникова Д. Михал. 13.
 Думароцкая М. Ал.-Нев. 18.
 Думанскій А. Произвол. 14.
 Дунаевская Х. Провіан. 14.
 Дупъ Ново. в. сл. 26.
 Дурилина Е. Приказная 8.
 Дунаевскій М. Скаков. 38, 40.
 „ „ С. Глухой пер. 9.
 Дупленко К. Новосел. п. 8.
 „ „ I Прозоров. 8.
 Дунай А. Уѣздная 8.
 Духовецъ Тр. сл. 2 пер. 33.
 Духовное училище Просп. 4.
 Духовное Вѣдом. 42 до 55.
 „ „ Соб. пл. 1.
 „ „ Полиц. 6.
 „ „ Просп. 9.
 „ „ Усп. пл. 10.
 „ „ Херсон. 10.
 „ „ Потемкин. 12.
 Душка С. Троицкая 26.
 Дуэль М. Тихая 16.
 Дымшицъ М. Кирвичная 7.
 Дыбинъ П. I Конечная 70.
 Дьяченко И. Гоголев. 68.
 Дьяченко М. Тр. сл. 8 пер. 6.
 Дьячкова М. Павловская 30.
 Дѣдииковъ С. Глухой пер. 26.
 Дѣдинскіе III. и жена Возн. 9.
 Дѣдовъ А. Керосинная 16.
 Дѣвъ И. Береговая 1.
 „ „ Гимнастич. 6.
 Дѣва Е. Глухой пер. 16.
 Дѣвъ И. Воронцовская 19.
 Дѣвы Широкая 5.
 Дѣвъ И. Петербург. 28.
 Дѣдушевъ Н. 297.
 Дюмлеръ Севаст. сп. 11.
 Е.
 Евилевичъ Тр. 6. 16.
 Евдокимовъ А. Далекая 20.
 „ „ Е. Жанд. 6. 19.
 Евецкая Поводворян. 39.
 Евина Безул. 50.
 Еврейская больн. Пороховая 1.
 „ „ Филосов. 72.
 Евр. о-во (синагога) Мост. 3.
 „ „ молит. домъ Жанд. 6. 2.
 „ „ о-во Іордан. 7.
 „ „ Тр. 6. 71.
 „ „ Желѣзная 9.
 „ „ Пушкин. пр. 41а.
 „ „ Управская 11.
 „ „ (син.) Безулов. 12.
 „ „ Тал.-Тора Усп. п. 13.
 „ „ Желѣзная 18.
 „ „ Крестовая 18.
 „ „ (син.) Казачья 36.
 „ „ Троиц. баз. 21.
 „ „ (богад.) Бородин. 24.
 „ „ Дачная 46.
 Евсега Мел. Тр. сл. 9 пер. 1.
 „ „ М. Тр. сл. 7 пер. 9.
 Евстафьевъ А. Первозван. 59.
 „ „ Т. Ср.-Подг. 17.
 Евстратовъ А. Рыб. бал. 7.
 Евсѣева М. 3 Кайдак. 51.
 Евтакъ К. Севастол. ул.
 Евтухова А. Мостовая 12.
 Евтушенко М. Кам. пер. (л.) 8.
 Евтьевъ Т. Керосинная 26, 33.
 Евтьевъ-Евтюкова П. Садов. 21
 „ „ М. „ 19
 Егоровъ Тр. сл. 1 пер. 17.
 Егоровъ В. Жанд. пер. 2.
 „ „ Д. Береговая 11.
 Егорова Е. Полицейская 20.
 Егорова Л. Выѣздная 16.
 „ „ Н. Трамвайная 10.
 Езерская Широкая 10.
 Екатер. Анг. клубъ Клубн. 8.
 „ „ Ком. артель Казачья 6
 Елецъ М. Монастыр. 61.
 Елизаренко Тр. сл. 5 пер. 3.
 Елисѣевъ И. Конечная 64.
 „ „ С. Выѣздная 49.
 Елистратова В. Монастыр. 19.
 Елозо А. Г. Юрьевск. 39.
 Ельфимова Л. Старогород 51.
 Ельфимовъ Г. Центральная 7.
 „ „ С. 16, 22, 23 Тр. 6. 50
 Ельфимовичъ И. Воскр. 5.
 Емельяновъ А. Жанд. бал. 5.
 „ „ И. Брян. п. 15.
 „ „ Ф. Первозван. 65.
 Епифановъ А. Выѣздная 29.
 Еременко С. 3 Монаст. п. 6.
 „ „ Елисаветградская 15.
 „ „ Я. Канатная 28.
 Еркинъ М. 4 Кайд. 33.
 Еркина Е. 1 Кайд. 28.
 Ермолаева Н. Марин. 2.
 Ермолаевъ Ф. Никол. пр. 45.
 Ерусовъ Сѣн. 8.
 Ермоленко Порохов. 16—18.
 Ермоленко У. 3 Мандр. сп. 11.
 Ермолавскій И. 3 Кайд. 42.
 Ермышкинъ А. Выѣздная 57.
 Ерусалимскій III. Филос. 9. 42
 Ершовъ А. Керосинная 10.
 „ „ П. Литейная 15.
 „ „ П. Троицкая 22.
 Есельскіе Никитинск. пер. 3.
 Есилевичъ Степная 37.
 Ефанова А. Киевская 3.
 Ефановъ А. Проспектъ 49.
 „ „ Турген. 381.
 „ „ Далекая 33.
 „ „ Новодворян. 1.
 „ „ Проспектъ 51.
 „ „ Упорная 14.
 „ „ Б. Желѣзная 2.
 „ „ К. Далекая 14.
 „ „ Н. Львовильная 2.
 „ „ Проспектъ 30.
 Ефименко М. Лагерная 9.
 Ефимовъ И. Казанская 18.
 „ „ П. Невѣнч. бал. 10.
 „ „ М. и Ѳ. Харьков. 14.
 Ефименко В. Новод. сл. 12.
 Ефремова А. Дачная 1.
 „ „ М. Архіер. пер. 10а.
 Ефремовъ П. Полевая 67.
 „ „ А. Офицерская 4.
 „ „ П. Тр. 6. 18.

Ж.

- Жаданъ Я. 2 Монаст. пер. 7.
 Жебулевы насл. Нагорная 13.
 Жеваховъ И. Воскрес. 17, 19.
 Жевержеева С. Вслышная 13.
 Жевичъ Д. Выѣздная 24.
 Жежеленко Д. Гимнастич. 2.
 Желиба В. Вороновская 6.
 Желанчевъ А. Старовѣров. 30.
 Желондекъ А. Пушк. пр. 40.
 " " Старовѣров. 3.
 Желяско М. Голубинная 36.
 Жандаровъ 2-я Широкая 13.
 Жаринъ Д. Прав. п. 1.
 Жариновъ Маріинск. 11.
 Жаровъ Мих. Вознесен. 7.
 Желабинъ Троицк 62.
 Жендринскій Н. Алексѣев 68.
 Женко П. Тр. сл. 1 пер 26.
 Жен. гор. гимн. 1-я Полиц. 1а.
 Жеребченко Ф. Украин. 10.
 1-е Желѣзн. дорож. уч. Алек.-
 Нев. пл. 1.
 Желанко Афан. Ант. б. 16.
 Жданова Мар. 5 мон. пер. 5.
 Жеребинъ С. Выѣздная 32.
 Жервюла Степанида Покр. 47.
 Жерецкая Гоголевская 35.
 Жерлицынъ А. Новосельн. 26.
 " " О. Гогол. 5.
 Жерминъ И. 3-я Конечн. 39.
 Женское дух. уч. Потемк. 21.
 Житовскій А. Елисаветгр. 11.
 Живуровъ М. Брянская 35.
 Жигалкинъ Г. Троицк. б. 15.
 Жилкинъ И. Дачная 12.
 Жилияковъ П. Рыб. б. 80.
 Жирардо Іуминія Новодв. 18.
 " " Симфероп. пл.
 Жирова А. Полицейская 34.
 Жировъ А. Іорданская 10.
 Жирова Е. Троицкая 17.
 " " К. Іорданская 20.
 Жировы насл. Упорная 6.
 Жировъ М. Волопойная 7.
 " " Е. Кайдакск. 25.
 " " С. Потемкинская 6.
 " " И. Базарная 46.
 Житковскій О. Полевая 21, 29.
 Житковъ О. Суворов. 59.
 Житникова А. Глухой п. 15.
 Житниковъ П. Выѣздная 54.
 Житницкій И. Конечная 1.
 Жолудевъ М. Маріинск. 67.
 Жуковъ Е. Пушк. пер. 21.
 Жукаленко Г. 2 Кайдак. 37.
 Жулинъ В. 2 Кайдакская 7.
 Жульга А. Тр. сл. 9 пер. 6.
 Жупіевъ Е. Херсонская 50.
 " " И. Новос. пер. 11.
 Жупіева А. Артил. пл. 14 а.
 Журавлевъ А. Юрьевск. 7.
 " " Ант. Гоголевск. 60.
 Журавовъ П. Покровск. 49.
 Журавская Е. Никол. Пр. 33.
 Журтко П. Монаст. 23.
 Жукъ И. Аптек. бал. 8.
 Жучка С. Аптек. б. 38.
- З.
 Забавниковъ Ф. Угловая 32.
 Заболотный М. 3 Кайд. 49.
 Заборчинки М. и К. 2 кон. 14.
- Забудько И. Суворовск. 42.
 Забуга А. Старогородн. 29.
 " " Мандрюк. 32.
 " " Е. 2 Мандр. сп. 8.
 Загородняя А. Желѣз. 14.
 Загородняя М. Произв. 21.
 Загородній Мих. Произв. 19.
 " " Макс. Апт. б. 88.
 Загородскій Г. Тѣсная 30.
 Завелевъ И. Набережн. 16.
 Завроцкій Г. Философ. 47.
 " " О. Грековск. 56.
 Загалавъ О. Тр. сл. 7 п. 30.
 Загорае С. Жанл. б. 6.
 Загоруйко А. Надежд. 37.
 Загребальный П. Михайл. 1.
 Загорулькинъ Д. Гогол. 32.
 Загорулько Д. Сквозная 27.
 Загрибѣльскій П. Керос. 38.
 Загорожская М. Извилист. 28.
 Задорожній С. Берегов. 5.
 Зацкій Д. Угловат. 19.
 Зайко М. Новосел. пер. 5.
 Зайончковская С. Юрьев. б.
 " " Бр. п. 8.
 Займова М. Аптек. бал. 118.
 Зайцева А. Тр. сл. 3 п. 7.
 " " О. 3 Конечн. 43.
 " " А. " 49.
 " " Анна Струков. сп. 3.
 " " Евд. Аптек. б. 100.
 " " Аграф. Первозван. 93.
 Зайцевская В. Камѣнная 9.
 Зайцевъ С. Херсонская 8.
 Зайченко А. Колодезн. 14.
 Зайченко К. 4 Мандр. сп. 9.
 " " Р. Юрьевская 61.
 Зайко Прозор. пер. 1. 5.
 Закарва Сав. Тр. сл. 11 пер.
 Закржевская К. Столып. 23.
 Закржевскій Н. Прозор. п. 1.
 Залевская Н. Полтавская 21.
 Залевскій М. Садовая 8.
 Заливадскій Е. Монаст. 10.
 Залогинъ Я. Надеждн. 25.
 Залогина М. Новосельная 3.
 Злотопольскій И. Тр. б. 19.
 Заль А. Базарная 12.
 " " А. Александровская 18.
 Залюбовская В. Гоголевск. 18.
 Замашка М. Новосельная 3.
 Залюбовскій Г. Новая 19.
 Залюбовская Е. Крутогор. 10.
 " " Ю. Крутогорн. 6.
 Замба Х. Ульяновская 6.
 Заморуевъ В. Казачья 13.
 " " М. Петерб. 20.
 " " Е. Желѣзная 12.
 Замошнѣй О. Артиллер. 22.
 Заморемъ Рыбак. балка 76.
 Звмошукъ И. Береговая 9.
 Замогцкиъ Ломанная 10.
 Замыцкая А. Полицейская 44.
 Запалій Мандр. 35.
 Запарій П. Новосельная 25.
 Запорожскій П. Камедная 18.
 Запорожцева П. Полевая 22.
 Запольскій 1-я Конечная 60.
 Запорожець П. Суворов. 19.
 Зарва К. Рѣзничная 5.
 Зарудекій А. 7 Чеч. 5.
 Зарянский Д. Кирпичн. пл. 45.
 Заславскій Б. Литейная 16.
- Заславскій Н. Просп. 123.
 " " Н. Казачья 41.
 " " Каменн. 19. 1.
 " " М. Мостовая 6.
 " " Манд. 61.
 " " Н. Садовая 3.
 " " Н. Просп. 12.
 " " А. Торговая 7.
 Заставенко И. Тр. сл. 2 п. 15.
 Заспачуевъ М. Нагорная 20.
 Затемнякъ Прохоръ Ник. Пр. 35.
 Затырцевичъ Е. Бородин. 27.
 Заусайловъ А. Пушк. Пр. 12.
 " " И. Нагорная 25.
 " " М. Пушк. Пр. 53.
 Зашанскій А. Жанд. бал. 2.
 Зашквара Г. Жанд. б. 7.
 Захара С. Столыпн. 12.
 Захаренко Е. Михайл. 48.
 " " Н. Суворов. 2.
 " " Тѣсная 23.
 " " Аптек. б. 35.
 Захарченко С. Дворцовая 23.
 Захарова Ф. Аптек. б. 122.
 Захаровъ И. Произвол. 10.
 Захарченко В. Гимнаст. 26.
 Збандутъ Л. Александр. 17.
 Збаровскій Л. Юрьевская 56.
 Збройковскій А. Над. 26.
 Звановъ Я. 3 Кайдак. 16.
 Зваринскій Д. Дворцовая пл. 5.
 Звѣревъ И. Полицейская 38.
 " " М. Скаковая 67.
 " " П. Рыб. бал. 124.
 " " А. Харьк. 22.
 Звѣренко П. Философ. 62.
 Звѣховы Гоголевск. 336.
 Звенигородскій Озерн. пл. 3.
 Зданевнчъ Е. Новая 13.
 Здорова М. Полт. 32.
 " " Столыпн. 4 в.
 Змѣянова 2 Мон. п. (лѣв.) 10.
 Зелевичъ Михайлов. 3.
 Зеленецкая Е. Ср.-Подг. 8.
 " " У. Крутогорн. 13.
 Зеленко А. Кудашев. 22.
 Зеленскій В. Выѣздная 8.
 Зеленская Е. Старовѣр. 24.
 " " М. Больничн. 23.
 Зеленскій Желѣзнодорож. пер. 10.
 " " Н. Старовѣр. 22.
 Зеликманъ Харьк. 11.
 Зеленьковъ В. Прозор. п. 12.
 Зеликманъ Банная 5.
 Зеликова В. Выѣздная 40.
 Зеликовъ Н. Керосин. 64.
 Зельдинъ Новосельная 40.
 Зеликонъ П. Тр. сл. 6 п. 12.
 Зелинскій Симфероп. пл.
 Землянская М. Аптек. б. 64.
 Земская управа Крутогор. 8 и 21.
 Земсковъ С. Ливи. пер. 3.
 Земство Екат. г. Успен. пл. 8.
 Земйовъ В. Тѣсная 6.
 Зибъ Е. Севастоп. сп. 9.
 Зибинъ С. Семинарская 28.
 Зиркуновъ Тѣсная 33.
 Зильберманъ А. Тр. баз. 25.
 " " Б. Просп. 55. 57.
 " " " 122.
 " " Г. Гоголев. 8, 10.
 " " С. Провіант. 18.
 Зимній театръ Просп. 133.

- Зиненко Е. Ср.-Подг. 19.
 " Т. 5 Монаст. п. 10.
 " Ф. Скаковая 93.
 Зинина Н. Пивной пер. 4.
 Зиновьевъ М. Мандриков. 50.
 " Н. Новосолд. сл. 28.
 Зыкева Д. Тургенев. 365.
 Златковская К. Тр. сл. 7 п. 22.
 Златогрудскій Ф. Врем. п. 2.
 Златопольскій И. Просп. 34.
 Злобинскій И. Елисаветдр. 9.
 Злобинъ А. 4 Мон. пер. 4.
 Злотинарь Уездная 10.
 Змилушъ И. Желѣзн. 25 а.
 Змѣи-Змѣевъ И. Ярм. 21.
 Загнибѣда С. Троицкая 34.
 Зойко М. Новоселья пер. 5.
 Золотаревскій Г. Философ. 7.
 " Гостин. 1.
 Золотаревъ А. Бородин. 3.
 Золотобоевъ Б. Брянская 42.
 Золотовъ С. Дачная 34.
 Золотной В. Иорданск. 22.
 Зологинъ А. ушк. Пр. 37.
 Зологопольскій И. Тр. б. 19.
 Золоторова Тр. сл. 10—8.
 Зогова О. Далекая 34.
 Зорина Н. Воскресенская 24.
 Зоря В. Выѣздная 23.
 Зотовъ И. 2 Мандр. сп. 35.
 Зотовъ И. 1 Кайдакская 37.
 Зубаревъ Н. 3 Кайдак. 27.
 " А. Мандр.
 Зубавчева А. Тр. сл. 6 пер. 1.
 Зубковская П. Новос. 24.
 Зубковъ Александровск. 58.
 Зубригинъ И. Жанд. б. 21.
 Зугая В. Канатная 102.
 Зуевъ Артѣмовъ 2 Кайд. 38.
 " Т. Полт. 33.
 Зуйченко П. Новодв. 11.
 Зунъ П. Полицейская 16.
 Зускинъ И. Безуловская 42.
 Зусмановичъ Б. Херсон 41.
 " В. Тр. баз. 2.
 Зусманъ Л. Философская 90.
 Зыбинъ Е. Скаковая 85.
 Зыковъ П. Тѣсная 21.
 Зязинъ И. Выѣздная 42, 44.
 " С. Выѣздная 75.
 И.
 Ибченко Н. Потемкин. 8.
 Иваниди И. Крестовая 33.
 Иваниковъ П. Монастыр. 35.
 Иванищева И. Жандар. б. 9.
 Иваненко К. Тр. сл. 4 пер. 11.
 Иванова А. Полтавская 40.
 " Анаст. Фабричная 4.
 " " Рабочая 1.
 " " Алексѣев. 49.
 " Е. Троицкая 32.
 " М. Марійск. 10.
 " " Полевая 17.
 " " Суворов. 24.
 " С. Выѣздная 25.
 " У. Лѣв. кам. пер. 4.
 Ивановъ Рыбаков. бал. 40.
 " А. Провіантская 2.
 " " Новосельная 36.
 " Г. Желѣзнодорож. 24.
 " Д. Елисаветград. 31.
 Ивановъ Е. Новодвор. сл. 35.
 " Е. Никол. пр. 29.
 " И Рабочая 18.
 " I. Канатная 30.
 " М. Прозоров. п. 11.
 " Мих. 4 Кайд. 15.
 " Н. Жуковская 13.
 " Пр. Рыб. б. 1.
 " П. Трамвайная 3.
 " " Троиц. баз. 63.
 " С. Столыпин 10.
 " Ст. Никол. пр. 12.
 " Я. Аптекарь. б. 20.
 " О. Керосинная 12.
 " П. Никит. пер. 233.
 Иванова П. Полевая 31.
 Ивановы В. и М. Нагорн. 26.
 Иванова М. Тр. сл. 8 пер. 21.
 " Д. " " 9 " 13.
 Ивашинъ В. Невнич. бал. 13.
 Иващенко Г. Гоголевская 34.
 " Д. Набережная 48.
 " И. Канатная 79.
 " М. 1 Кайд. 16.
 Ивинскіе И. и Б. Павлов. 12.
 Ивинскій И. Старог. 31.
 Ивулинскій М. Полевая 14.
 Игнатьева П. Игнак. пер. 2.
 Игнатенко И. Рыб. бал. 122.
 " В. Хмѣльницкая 2.
 " М. Лагерная 21.
 " Угловая 23.
 " Т. и Н. Юрьев. 3.
 Игнатова И. Бойкая 4.
 Игнатовичъ А. Офицер. 8.
 Игнатищевъ Широкая 16.
 " Петербург. 47.
 Израилны Ю. Украин. 50.
 Ильевъ С. Яков. скверъ 11.
 Ильницкій Надеждин. 32.
 Ильевъ Михайлов. 52.
 Ильевъ Турген. 205.
 Ильина М. Жандармская б. 13.
 Ильинъ И. Царевская 37.
 " Т. Брянская 41.
 " Я. Лагерная 29.
 Ильины Бр. Управская 27.
 Ильченко Ф. Рыб. бал. 128.
 " А. Симфероп. пл.
 Ипатова И. Бойкая 4.
 Иржековскій Г. Крестовая 31.
 Иткина Е. Керосинная 58.
 " Александровская 39.
 Исаева А. Рѣзничная 12.
 Исаковъ И. Кайд. 11.
 Исаченко Крутогорная 19.
 Исенко А. Жанд. бал. 13.
 Искра А. Троицкая 63, 59.
 Итакова и Береславскій, Нов. 69.
 Иценко М. Семинар. 22.
 Ицковичъ Б.-Р. Троиц. б. 1.
 " Х. Троиц. б. 55, 22, 23.
 Ицхакинъ И. Стародвор. 15.
 Ищенко Т. Аптекарь. бал. 46.
 " А. Новосельная 28.
 Иоркинъ Нов. 6.
 Иоселевичъ Б.-Ш. Полиц. 28.
 Ющенко Н. Михайлов. 3.
 Юффе Средне-Подг. 31.
 " С. Казанская 56.
 Юффе Клубная 4.
 " Т. Петербург. 16.
 " Вознесенская 18.
 " Управская 35, 45.
 Юфитъ Управская 55.
 Юсельзонъ Р. Троиц. 50.
 К.
 Кабаковъ Я. Нагорная 18.
 Кабаненко А. Извил. 17.
 Кабанчукъ И. Монастыр. 29.
 Кабаченко А. Угловая 5, 7.
 " М. Первозван. 32.
 Кобельницкій И. 1-я Кон. 42.
 Кабинъ Г. Безул. 5.
 Каблукъ Н. Жанд. б. 2 п. 3.
 Казакова Б. Казачья 34.
 Казаковъ О. Покровскій 3.
 Казанскій А. Далекая 10.
 Казармы Феодос. п. Симф. п.
 Казен. вин. складъ Гиннаст. 3.
 Казимирскій В. Новосол. сл. 10.
 Казанцевъ Суворов. 12.
 Казуба Никит. пер. 238.
 Казак-вичъ Керосинная 76.
 Кадинъ Н. 3 Кайд. 14.
 Кайлинскій М. Украин. 29.
 Калабухова М. Больничная 14.
 Калачевскій Т. Рабочая 5.
 Калашниковъ П. Безулов. 9.
 Каленикъ и Квашъ 2 Прозор. 9.
 Калининна Е. Надеждин. 2.
 Калининъ Трамвайная 1.
 " Н. Александр. 89.
 " А. Керосинная 18.
 " Аф. Угловая 26.
 " В. Старовѣр. 8.
 " Г. Петербург. 12.
 Калининченко А. Набережная 19.
 " Новая 20.
 Калиновъ В. Сквозная 8.
 Калкинъ В. Базарная 12.
 Каложный Г. Канатная 92.
 Каложный Г. Тр. сл. 8 п. 22.
 Калка 2 Монастыр. (лѣв.) 13.
 Калпановскій И. 4 Кайд. 36.
 Калугина Н. Банная 2.
 Калугинъ Л. Банная 4.
 " Садовые дачи 4.
 " Проспектъ 119.
 Кальковская Е. Тр. сл. 5 п. 2.
 Кальшиговъ Г. Угловая 14.
 Кальянова М. Брян. пос. 11.
 Калваченко Е. Камен. пр. п. 6.
 Камен. гор. дав. Тр. б. 332, 333.
 Калининскіе насл. Лнтайная 14.
 Кальмановичъ Полевая 71.
 Каминскій Гостинная 2.
 " Литейная 14.
 " М. Троиц. б. 17.
 " Украин. 2.
 Каменевъ С. Севаст. сл.
 Камычева Д. Сев. сл. 28.
 Камосинъ И. Новосолд. сл. 16.
 Камузовъ И. Мандрик. 4.
 Камушъ Р. Новосолд. сл. 16.
 Кампата Ф. Ср.-Подгор. 8.
 Камцаръ Средне-Подгор. 14.
 Кандей О. Уездная 3.
 Кандыбай И. Береговая 21.
 Канева Е. Мѣткая 29.
 Канъ Троицкая 5.

- Кандлеръ В. Михайлов. 63.
 Канаревъ Ф. Ср.-Подг. 35.
 Каневскій А. Укр. ин. 41, 43.
 Каневскій А. Новосельная 71.
 Каневскій В. Сквозная 25.
 Каневъ Г. Садовыя дачи 14.
 Каплунъ М. Херсон. 48.
 " Кириичная пл. 3.
 " П. 4-я Конечная.
 Капланъ И. Казачья 17.
 " 2-я Конечная 26.
 Капуткинъ Казачья 35.
 Капуцянскій А. Скаковая 6.
 Катаева М. Пслиц. 15.
 Катаестъ Н. Приказ. 4.
 Карабичевскій Казан. 30.
 Каратчекъ Проз. пер. 1—10.
 Караимское о-во Желѣзная 4.
 " кладб. Тр. сл. 2.
 Каракулианъ И. Первозв. 22.
 " Ств. пл. 24.
 Каракулианъ Я. Артил. пл. 3.
 Карамзина П. Соборная пл. 6.
 Карамушка И. Скаков. 87.
 Карасинскій П. Александр. 40.
 Карасева А. Юрьев. 15.
 Карасихинъ Колод. 2.
 Карбоньеръ А. Алекс. 19.
 Карьянова и Славцова Стар. 18.
 Кириловичъ М. Полевая 15.
 Карлинскій Х. Кайдак. 51.
 Карнаузовъ М. Выѣздная 19.
 Корнилова Е. Казачья 41.
 Карпинская Н. Гоголев. 7.
 Карнойчукъ П. Желѣзнодорож. 19.
 Карпась М. Филосов. 31.
 " " Просп. 107, 109.
 " П. Еврейская 3.
 " Садовыя дачи 24.
 Карпаткинъ Ф. Брян. 47.
 Карпатовскій А. Жанд. б. 6.
 Карпачева Н. Херсон. 34.
 Карпенко О. Ср.-Подг. 20.
 Карпенюковъ А. Брян. 44.
 Карпиловичъ П. 4 Кайдак. 8.
 Карповичъ М. Базарн. пл. 2.
 " И. Гетман. 2.
 Карповскій И. Алекс. 42.
 " М. Херсон. 61.
 Карповъ В. Соборная пл. 3.
 " М. 2 Мандр. сл. 10.
 Карпушинъ В. 2 Кайдак. 23.
 Карповичъ Угловая 6.
 Картофель С. Новосельная 64.
 Карцеровъ І. 1 Кайдак. 8.
 Касатянъ В. Аптек. б. 15.
 Касанова М. Желѣзнодорож. 7.
 Касьяновъ У. Троицкая 61.
 Катевъ Н. Садовыя дачи 23.
 Катана Н. " 30.
 Катинось В. Сквозная 8.
 Катко В. Елисаветгр. 33.
 Катарновскій Крестовая 26.
 Каткова П. Выѣздная 69.
 Катковъ А. " 73.
 " М. Бойкая 5.
 Катичевъ А. Углов. 20.
 Кацнельсонъ Е. Казачья 84.
 Каценельсонъ Л. Будаш. 12.
 " " Скаковая 59.
 Кацъ С. Проспектъ 19.
 " А. Крестовая 24.
 Кацунъ А. Дворцовая 20.
 Кацина М. Украин. 39.
 Качавенко З. Монастыр. 27.
 Качановъ И. Выѣзд. 10.
 " П. Брян. 34.
 Качка Х. Во весен. 2.
 Кашканда Филосов. 65.
 Карашахъ Кривой пер. 9.
 Кашура Я. Кіевская 5.
 Кашенко Г. Садовыя дачи 8.
 " М. Боролин. 16.
 Кашеръ Тр. сл. воз. Ев. кл. 9.
 Качевская В. Ульянов. 3.
 Кегельсъ А. 1 Монастыр. 5.
 Керпесъ Рыб. б. 2.
 Кизиченко В. Михайлов. 59.
 Кичотъ С. Удловая 3.
 Кильбергеръ В. 4 Чечел. 47.
 Каливиченко Е. Кам (пр) п. 6.
 Кильманъ Э. Нанос 2.
 Кимбарскій А. Бассейная 22.
 " Дачная 13.
 Кирбитовъ Л. 3 Кайд. 17.
 Кирзунъ И. Новосолд. сл. 22.
 Кириллова А. Павловская 2.
 " М. Прозор. п. 2.
 Кириловъ А. Камен. 22.
 " В. Прозоров п. 4.
 Кириллинскій Х. 2 Кайдак. 30.
 Кирносъ С. Ульянов. 25.
 Кирпа К. Потемкин 26.
 Кирпъ Д. и Е. 2-я Кон. 24.
 Кирпотина М. Порох 10.
 Кирпортиць В. Нагорн. 27.
 Кирпотинъ Н. Управская 24.
 Кирфанты Ф. 2 Кайд. 5.
 Кирюхина А. Ярмор. сл. 23.
 Киряновъ С. Брян. пос. 27.
 Киселева Е. Кирп. пл. 23.
 Кисилева Глубинская ул.
 Кисилевъ С. Воскр. 13.
 " Ф. Далекая 45.
 Кисленко Врем. пер. 8.
 Кисель С. Набер. Мандр. 4.
 Кисилевскій Приказная 12.
 Кисличный В. Гимн. 10, 12.
 " Потем. п. 12.
 Китъ М. и І. Казачья 15.
 Классенъ Д. Скаковая 41.
 " наслѣд. Харьков. 24.
 " Я. Скаковая 39.
 Классическая гимн. Соб. пл. 2.
 " 2-я Пушк. пр. 65б
 Классич. гимн. (домъ) Гимн. 6.
 Клавкинъ Н. Алексѣев. 25.
 Клевцова М. Казачья 49.
 Клевцовъ С. Староѣвр. 13.
 Клетцарій П. Украин. 28.
 Клонць Л. 3-я Конечная 33.
 Клименко С. в Н. Алекс. 76.
 Климова М. Аптек. б. 22.
 Клименко Д. Безул. 2.
 " Тр. б. 70, 71.
 Климовъ М. Времен. п. 1.
 " С. Клубная 1.
 " 4 Жан. б. 2 п. 4.
 " Новодо. 8.
 Клочко А. Алек.-Нев. 5.
 " Г. Гимнаст. пер. 2.
 Клушинъ М. Новосолд. сл. 1.
 Клушинъ М. Скаковая 19.
 Клушиниковъ К. Полевая 49.
 Ключкова Е. 1 Мон. п. 1.
 Ключевъ Г. 2-я Широкая 8.
 Клязь М. Херсон. 78.
 Клямято А. Порох. 1 пер. 14.
 Кнауфъ М. Лѣсопильная 8.
 Кнопъ Д. Гогол. 56.
 Кнышъ Т. Кирпичная пл. 6.
 Князевъ Д. 3-я Конечная 53.
 Коашъ И. Троицкая 51.
 Кобанчукъ Г. Пав. 4.
 Кобелевичъ Украин. 42.
 Кобезевъ Л. 4 Кайдак. 31.
 Кобельницкій Б. Угловая 25.
 Кобелянскій Е. Камен. п. 11.
 Кобелинская А. Канатная 14.
 Коберская Р. Суворов. 51.
 Копецъ П. Жанд. б. 2 п. 1.
 " Тр. б. 31, 42.
 Кобзари Г. и жена Безул. п. 2.
 Кобзарь О. Нагорная 8.
 " С. Херсонская 27.
 " Жуковская 6а.
 Кобнеръ І. Елисавет. 40.
 Кабылѣдова А. Канатная 66.
 Кобылевъ А. Глухов. п. 29.
 Кобылка П. Скаковая 4.
 Кобылкина Керосинная 54.
 Ковалевы насл. Ломанная 9.
 Ковалева Д. Старо ор. 15.
 Ковалевъ И. 1 Монастыр. 2.
 " К. Кіев. 325.
 " Углов. 28.
 " Павловская 38.
 " А. Новосолд. сл. 26.
 " Е. Каменная 3.
 " Н. Скаковая 7.
 " П. Алексѣев. 35.
 Ковалевская С. Крутогорная 7.
 Ковалевскій И. Первозв. 27.
 Ковальская М. Желѣзнодорож. 7.
 Коваленко А. Никит. пер. 307.
 " Тѣсная 25.
 " Украинская 20.
 " А. Тѣсная 37.
 " Г. Произв. 15.
 " Н. Тр. б. 8.
 " Н. Литейная 17.
 " Ст. 4 М. нд. сл. 7.
 " С. Угловая 4.
 " С. Херсон. 37.
 Коваль М. 1 Кайд. 38.
 Ковальскій Я. Наеждин. 47.
 Ковальчикъ Е. Александр. 41.
 Ковельскій Павлоград. п. 289.
 Коврычины насл. Вокзальная 1.
 Коврыгинъ Мандр. 45.
 Ковшиковъ А. Водоп. 1.
 Ковшунъ А. Тургенев. 280.
 Коганъ Крестовая 35.
 " К. Казачья 21.
 " А. Петербург 34.
 " Аб. Гоголевская 9.
 " А.-Г. Вокзальная 2 и 1.
 " Г. Уворная 7.
 " Е. Столыпан. 1.
 " Д. Проспектъ 137.
 " Петербург. 13.
 " Мостовая 4.
 " И. Бойкая 3.
 " Александров. 22.
 " Ульяновская 23.
 " Н. Рѣзничная 11.
 " Р. Петербург. 70.
 " И. Бойкая 6.
 " Сувор. 16.

- Когонъ С. Тр. 65.
 „ С. Суворов. 44.
 Каганъ Д. Троицк. 1.
 Кодькинъ Н. 4 Кайд. 13.
 Козаковъ А. Скорик. 5.
 Козлова А. Извил. 48.
 „ О. 2-я Бригадная.
 Козловская В. Нагорная 36.
 „ В. Гоголевская 17.
 „ Е. Павлов. 31.
 Козловскій Ш. Петербург. 76.
 „ Казанская 14.
 Козловъ В. Выгъздн. 68.
 „ З. Набережная 43.
 Козыревичъ Е. Никит. п. 286.
 Козаковъ Н. Тр. п. 7, 1.
 Козацева 2-я Широкая 2.
 Козюринъ В. Павл. пер. 210.
 Кожухинъ Кирпичная пл. 8.
 Коленковъ П. 2 Прозор. п. 19.
 Колениковъ П. 1-я Конеч. 80.
 Коленковъ Рыб. бал. 118.
 Колесниченко М. Невъич. 6. 3.
 Колехаевъ Я. Ник. пер. 232.
 Колинъ Р. Жандарм. б. 20.
 Колинкова В. Пушкин. пр. 15.
 Колковскій И. Брян. пос. 20.
 Колибевъ Тр. п. 10, 16.
 Колинниковъ А. 4 Чеч. 20.
 Колодный Б. 1 Кайдак. 30.
 Колодкій І. Глиный пер. 4.
 Колодянский К. 2 Порох. п. 3.
 Коломенская К. Старогор. 43.
 Коломойцева Р. „ 30.
 „ Л. Тихая 7.
 Коломойцевъ С. Тр. б. 57, 69.
 Колочевская Д. 2 Порох. п. 10.
 Колпакова Потемкин. 28.
 „ Семинарская 26.
 Колтановская А. Филос. 30.
 Колтонъ С. Украин. 3.
 Колехаевъ Елисаветгр. 67.
 Кольцова І. 4 Кайд. 53.
 Кольхаева М. Херсон. 15.
 Колугинъ Л. Ломанная 6.
 Кольхаевъ И. Михайлов. 24.
 Колышевъ И. Новодв. сл. 20.
 Комаръ Новодвор. сл. 34.
 Комаровъ Е. Желъзная 16.
 „ Н. Гоголев. 27.
 „ П. 1 Мандр. сп. 16.
 Комановскій Кам. 16.
 Коммерч. учил. Полевая 2.
 „ Клубъ Новодвор. 23.
 Комоцкій К. Нов. 16.
 Компанѣецъ Семинарская 2.
 „ Г. Базарная 5.
 Кондратенко Г. Рыбн. б. 90.
 Кондратова В. Короткая 38.
 Кондрацкій И. Аптек. б. 9.
 Кондратьевъ Н. Водоп. 6.
 „ Н. Скаковая 14.
 Кондратовичъ Е. Управская 23.
 Кондрашевъ Ф. 2 Кайд. 56.
 Кондреръ В. Глух. п. 41.
 Коневъ Г. Тр. б. 40.
 „ Соб. пл. 7.
 „ Архѣр. пер. 9.
 „ Я. Новос. 51.
 „ Лагерная 23.
 Коневковъ Елисаветгр. 41.
 Кононенкова П. Тр. сл. 9 п. 10.
 Коноваловъ Е. Мандр. 51.
 Кононенко М. 1 Кайд. 3.
 „ Ф. Сквозная 15.
 „ Я. Крестовая 11.
 Конопля В. Новая 15.
 Консухова Е. Тѣсная 2.
 Константиновъ Жорж. пер. 108.
 Контуненко Рыб. б. 156.
 Концевичъ А. Казачья 76.
 Конышинъ В. Старогор. 41.
 Коньковъ А. Желъзнодоро. 23.
 Коноховъ А. 1 Кайд. 9.
 Коношенико В. Жанд. б. 9.
 „ Т. Жанд. б. 5.
 „ А. Первозван. 45.
 Кононенко В. Керосинная 25.
 Копаненко Врем. пер. 7.
 Копоко А. 1 Кайд. 53.
 Копеленко И. Монаст. 59.
 Копеловичъ Р. Первозван. 53.
 „ И. Нагорная 29.
 „ Украин. 44, 46.
 Коповъ Полт. 15а.
 Копилевичъ Х. Набер. 32.
 Копоненко Правильн. пер. 5.
 Копилова Б. Тѣсная 5.
 Копыловъ М. Петербург. 1.
 „ „ Брянская 1.
 „ „ Никол. пр. 44.
 „ „ Проспектъ 96.
 „ „ Проспектъ 104.
 „ Мойсей Пушк. пр. 38.
 „ М. Д. Ал.-Нев. 10.
 „ Я. Проспектъ 64.
 Коптевъ 2-я Бригадная.
 „ А. Казарм. пл. 6.
 „ Б. „ „ 10.
 Копытовъ Б. Юрьевская 12.
 Копытько Н. Лит. 9.
 Копченко Кривой пер. 7.
 Корель Я. Суворов. 45.
 Корсаунъ Д. Юрьевск. 37.
 Коробка Ф. Тр. сл. 1 пер. 22.
 Корвинскій Е. Безул. 16.
 Корешковъ 2-я Конечная 2.
 Корохъ Л. Украинская 49.
 „ Александров. 73.
 „ Р. Новос. 62.
 Коржова Д. Жанд. б. 10.
 Коржуховскій И. Рѣзничн. 16.
 Корсунскій В. Семинар. 17.
 Корецкій Клубная 5.
 Корешкова К. Старогор. 46.
 Корсунская Н. Гоголевская 50.
 Корешковъ М. Новос. 29.
 Корецкая О. Жуковская 5.
 Корицъ І. Мостовая 2.
 Кормеръ Юрьевская 43.
 „ Н. Первозван. 75.
 Кормильцевъ М. Набережная 1.
 Корнѣева С. Казанская 41.
 Корленко С. 1-я Попер. 40.
 Корнѣевъ В. Брян. пос. 31.
 „ С. Врем. пер. 4.
 „ М. 3 Мандр. сп. 8.
 Корниенко Г. Апт. б. 27.
 „ М. Жанд. б. 1.
 „ О. Голуб. п. 3.
 Корнѣенко М. Новос. 30.
 Корнѣевъ А. Суворовск. 52.
 Корнейчукъ Я. Желъзнодоро. 15.
 Коробка П. 6 Оз. сп. 16.
 Коробчинская А. Приказ. 7.
 Корольковъ О. Ср.-Подг. 35.
 Королевъ И. Тѣсная 10.
 „ К. Новос. п. 3.
 Король А. Алек.-Нев. 12.
 „ А. Алекс.-Нев. пл. 4.
 Коропсито К. Тѣсн. 3.
 Карасинскій И. Алекс. 42.
 Коростовцева Е. Столып. 2.
 Коростовцевъ И. Жуков. 12.
 Корповниковъ Кирпич. пл. 112.
 Коротянскіе Б. и Л. Тр. сл. 11 п.
 Коротянскій Б. Кирп. пл. 39.
 Корпалинская Кирпич. пл. 20.
 Корсакъ Е. Потемк. 14.
 Корсакъ Э. Первозван. 63.
 Корсунская А. 3-я Конеч. 51.
 Корсунскій И. Конечн. 58.
 „ Н. Жуков. 16.
 Корунновъ Новодвор. 36.
 Корчинская А. 2 Корот. 8.
 Коршукъ Широкая 7.
 Коршуновъ Е. Произв. 17.
 Косина М. Нев. б. 20.
 Косовцова И. Дворцовая 7.
 Косолаповъ Никол. Пр. 34.
 Костиковъ А. Кирп. пл. 24.
 Костенко К. Нагорная 21.
 Костинъ В. Раб. 8.
 Костогрызъ И. Надежд. 7.
 „ И. 2 Порох. п. 6.
 Кострица И. Тр. б. 11.
 Костремнинъ Н. Степная 32.
 Костюковъ А. Новодв. сл. 43.
 Костюченко Александров. 68.
 Костюкъ М. Канатн. 5.
 Косьмина Т. Херс. 16.
 Косьминъ Г. Казан. 57.
 Косой Сѣнная пл. 2 и 4.
 Косюкова Аптек. б. 98.
 Косый Монаст. 18.
 Котельникъ Г. 3 Кайд. 32.
 Котенко Тр. сл. воз. Ев. вл. 8.
 Котенко А. 4 Оз. сп. 3.
 Коточенко Д. Голоб. 30.
 Котлубая Е. 34.
 Котляръ М. Воронов. 18.
 Котко П. Троицк. 60.
 Коткинъ С. Мандр. 1.
 Котовъ Вознесен. 23.
 Котенко Л. Новосол. сл. 4.
 „ С. Ж. б. 12.
 „ Т. Управ. 57.
 Котекъ Е. Успен. пл. 17.
 Котиковъ насл. Крест. 17.
 Котко И. Новос. 21 и Прав. п. 6.
 Котинъ В. Казанск. 19.
 Котловяновъ Ф. 2 Кайд. 40.
 Котляревская О. Симф. пл.
 „ Офицерск. 5.
 Котовозъ Новая 18.
 Котляревскій Б. Вознес. 19.
 Котовъ К. Москов. 7, 5.
 „ Ф. Брян. пос. 23.
 Котцинъ С. Мандр. 1.
 Кофманъ І. Проспектъ 71.
 „ Д. Новодвор. 7.
 „ І. Троицкая 3.
 „ І. Сад. дачи 25.
 „ І. Тр. б. 28.
 „ І. Широкая 3, 5.
 „ І. Первоз. 31.
 „ І. Проспектъ 73.
 „ Ф. Казачья 39.

- Кофманъ Фр. Проспектъ 69.
 Кохановъ П. и жена Возн. 21.
 Кохаръ К. Широкая 17.
 Кохъ М. Стародв. р. 17.
 Кочмаревъ А. Бород. 10.
 Кочерга О. 1 Кайд. 61.
 Кочетова О. Раб. 17.
 Кочуха В. Украин. 22.
 Кочугова З. Цивн. п. 5.
 Коцій Ф. Брян. пос. 21.
 Кочевскій А. Архіер. пер. 16.
 Кошелевъ Кіевск. 322.
 Кошинъ Бородинская 39.
 Комарновскій В. Нагорная 1.
 Кравецъ Б. Угловатая 31.
 Кравцова Л. 5 озерн. сп. 3.
 " Д. 4 Кайд. 25.
 " С. Просп. 94.
 " Э. Петерб. 22.
 Кравцовъ Торгов. 6.
 " И. Алексѣев. 17.
 " М. Бойкал 12.
 " Н. Новосел. п. 13.
 " А. и С. Гогол. 11.
 " Х. Упор. 12.
 Кравченко А. Никол. Пр. 27.
 " Онуф. 4 Конечн.
 " Г. Казан. 33.
 " К. Ярмароч. сп. 9.
 " 2 Манд. сп. 21.
 " Севастопольская.
 " Н. Камен. 8.
 " С. и сынъ Уезд. 10.
 Кракиновскій М. Перв. 24 в.
 Краювецъ Ф. Алексѣевск. 51.
 Кранцъ М. Петерб. 44.
 Крамаренко С. Базарная 58.
 Красовицкій Ш. Вокз. 3.
 Краснокутскій С. Просп. 3.
 " Е. Ал.-Нев. 2 и
 Пушк. 30.
 Краснобаевъ Бойкал. 6.
 Краснокутскій Н. Симфер. пл.
 Красновскій П. Кіевск. 332.
 Красовскій В. Монаст. 33.
 Красовская А. Алек.-Нев. п. 8.
 Красильникова С. Рабоч. 9.
 Крапивнеръ Тр. баз. 5.
 Крапивнеръ Украин. 9.
 Крафель Г. Харьковск. 18.
 Крафтъ К. Мандр. 20.
 Кремнева М. Сев. сп. 1.
 Кремневъ И. 4 Манд. сп. 10.
 Кренъ Е. Бород. 15.
 " Артил. пл. 2.
 Крэмболовникъ Александр. 85.
 Крещакъ И. Прозор. 2 п. 14.
 Кречетовъ В. Новос. 45.
 Крепакъ К. 1 пер. 4.
 Кривелучи Л. Соб. пл. 5.
 Кривохатенко П. Пуш. Пр. 47.
 Кривоносъ С. Юрьев. 14.
 Криворучка А. Украин. 38.
 Кривохатенко П. Оз. пл. 1.
 Кривокордовъ С. Мандр. 55.
 Кригерова Т. 3 Кайдак. 25.
 Кригеръ Дворцовая 16.
 Крыжновъ И. Ж. бал. 18.
 Крыжановскій Старог. 8.
 Климичевскій В. 3 Чеч. 57.
 Кривулинъ В. Приказ. 3.
 Кривенко Г. 3-я Конеч. 15.
 Кривцова А. Старог. 47.
 Криворучка М. Кіевск. 335.
 Кривошеевъ А. Брян. 52.
 Крильчевскій В. И. Троицк. 37.
 Криноскій Я. Центр. 5.
 " " Просп. 39, 58.
 Криноченко И. Скак. 13.
 Кричевскій З. Надежд. 4.
 Кровецъ-Скачко М. Тр. с. 6 п 11.
 Кролевецъ И. Алексѣев. сл. 41.
 Кроль М. Суворов. 23.
 Кронбергъ Т. Новос. п. 6.
 Кроецъ І. Старогор. 24.
 Кресановъ Надеждинская 13.
 Кроль Е. Филос. 49.
 Кротъ И. Укр. 37.
 Крофвирій Н. водвор. 33.
 Крошка О. Новос. 5.
 Крошинъ Н. Выбзд. 80.
 Кругляковъ В. Ж. бал. 7.
 " А. Базарная 32.
 Кругтъ Э. Алек.-Нов. пл. 10.
 Круль А. Брян. 36.
 Круподеръ М. 2 Порох. 14.
 Кругинъ М. Казан. 73.
 Кругленко Жорж. пер. 110.
 Кружокъ Керос. 4.
 Круподеровъ Ярмар. сп. 4.
 Крутенко С. Сев. сп. 26.
 Крутяновъ С. Керос. 3.
 Кручковъ Ф. Желѣзод. 4.
 Кручинскій Рѣзничная 15.
 Крушанскій Новгородск. 213.
 Крынская С. Семиг. 10.
 Крючковъ Ф. Озерц. пл. 20.
 Крючковъ Ф. Ж.-Д. ул. 4.
 Кряжновъ И. 1 Кайд. 11.
 Ксенжинъ А. Брян. 24.
 " " 50.
 " И. " 37.
 " М. 4 Чечел. 56.
 " С. Ворон. 4.
 Ксіонжихъ М. Брян. 5.
 Кубенкова М. Никол. Пр. 63.
 Кубрессова А. Керос. 30.
 Кудачкова М. Новод. сл. 41.
 Кудачковъ А. Новод. сл. 40.
 Кудинъ Пушк. 3.
 Кудинъ Керосин. 23 а.
 Кудревичъ І. Извил. 39.
 Кудрявцигъ Бородин. 12.
 Кудрявцевъ Георг. Пуш. Пр. 1.
 " Григ. Скак. 35.
 " Ив. Пушк. Пр. 3.
 " " Херс. 1.
 " О. 2 Порох. пр. 2.
 Кудряшева Е. Ср.-Подг. 18.
 Куженова М. 4 Кайдак. 30.
 Кудишъ и Берлинблай Просп. 13.
 Кудрявцевъ В. 1 Кайд. 18.
 Кудрявцевъ Прав. пер. 10, 14, 16.
 Кузькинъ Т. Берг. 7.
 Кузьменко Старовѣр. 20.
 Кузьменко К. Никол. Пр. 36.
 Кузьмина М. 2 Монаст. п. 2.
 Кузьминовъ В. Сивоз. 5.
 Кузьминовъ-Сушаевъ В. Скв. 5.
 Кузьминъ Н. Украин. 52.
 " Гоголевск. 48.
 " С. Новодв. 14.
 " 2 Мон. лѣв. пер. 16.
 Кузьмицкій С. Троицк. 6.
 " " Упорн. 11.
 " " Просп. 14.
 Кузнецовъ А. Ж. бал. 8.
 " А. Пушк. Пр. 4.
 Кузнецовъ А. Новодв. сл. 38.
 Кулабухова М. Воскрес. 12.
 " П. Мандр. 39.
 Куликовъ Голуб. 11.
 Кулаковъ Н. 5 Озерн. сп. 9.
 " Н. Скаков. 19.
 " Н. Новос. 54.
 Кулагинъ В. Тр. 6. 67.
 Кулешовъ С. Арт. пл. 1.
 " С. Мандр. 22.
 Куликовскій А. Произв. 5.
 " К. Алекс. 63, 26.
 Куликъ Е. Извил. 52.
 Кулиничъ П. Струк. сп. 5.
 Куличенко С. Арт. 6. 50.
 Кувичка И. Михайлов. 26.
 Кулишъ Александр. 34.
 Кулишъ А. прав. Кам. п. 1.
 Кундина Л. и Гульдштейнъ
 Старогор. 49.
 Куницкая Тр. сл. 2 п. 5.
 " " 1 п. 5.
 Купалинъ Н. Произв. 16.
 Купценко О. и Н. 3-я Кон. 22.
 Купинъ М. Ж. бал. 4.
 Купрей Базарная 6.
 Кураженко Д. Керос. 16.
 Курдюковъ Ф. Херс. 47.
 Курчегевъ Тѣсн. 28.
 Курсовъ И. Вознесен. 10.
 Куржупова Т. Упорн. 16.
 Курилова М. Канат. 80.
 Курина У. Извил. 3.
 Курляндскій П. Новос. 66.
 Курмановъ Т. Новос. 35.
 Куровскій В. Глухов. п. 31.
 Курочкина М. Филос. 50.
 Курочкинъ А. 2 Кайд. 56.
 Курчаки И. Извил. 56.
 Курчановъ М. Ярм. сл. 13.
 Куршановъ Т. Новосел. 35.
 Курьева М. Извил. 70.
 Кухеновъ П. Рабоч. 3.
 " Ф. Юрьевъ 59.
 Кутнеръ Г. Первозв. 25.
 " Алекс. 27.
 " Широкая 10.
 Куткеръ Г. Укр. 27.
 Кухаревъ Д. Канатн. 12.
 Куценковъ И. 2 Кайд. 58.
 Куцъ П. Артил. пл. 7.
 Куцій М. Полицейская 18.
 Кучеренко Тр. сл. 10, 17.
 " Е. Никит. п. 7, 8
 " А. Струк. пер. 2.
 " В. 2 Кайд. 9.
 " Е. Никитин. пер. 17.
 " И. Казанская 39.
 " Потемкин. 24.
 " М. Берг. 12.
 " С. Лагерн. 7.
 Кучкинъ И. Троицкая 16.
 Кучерчановъ О. Мостов. 10.
 Куширская Ф. Ворон. 9.
 Кушнарена П. Голуб. 10.
 Кушнаревъ Т. 4 Кайд. 15.
 Кушныренко Л. Жанд. 6. 24.
 Кюнь И. 3 Монастыр. п. 5.
 " К. 3 Монастыр. п. 5.
 Куфель П. Набережн. 4.

Л.

- Лаберь I. Петербургская 54.
 Лабинский Мандр. 59.
 Лабко А. 4-я Конечн.
 Лабинская А. Новодвор. 21.
 Лавренко I Мандр. сп. 11.
 Лавриченко К. Жуков. 7.
 Лаврова В. Садовья дачи 11.
 Лавровъ Т. Дачная 24.
 " " Новодвор. 16.
 " В. Брян. пос. 29.
 " М. 1 Кайд. 25.
 Лагерь Недеждин. 42.
 Лагунъ Х. 2 Мандр. сп. 25.
 Лагучевъ 2 Кайд. 15.
 Ладжинъ И. Новод. сл. 27.
 Лаевский Х. Набер. 50.
 Лазаренко Угловатая 6.
 Лазаревъ М. 3 Кайд. 26.
 " 2 Мандр. 4.
 Лаздонъ Х. 5 Оз. сл. 16.
 Лазубникова Д. Херс. 18.
 Лазуткинъ И. Новодв. сл. 1.
 Лактионокъ М. Рабочая 20.
 Лалилова Е. 1 Конечная 5.
 Ланаченковъ П. Дачная 14.
 Ланге К. и др. Новосел. п. 4.
 Лангегагенъ Новосельн. 59.
 Ландиъ К. Потем. пер. 8.
 Ланчевский К. Тр. 6. 49.
 Ланцманъ Елисаветгр. 63.
 Лаповъ П. Бойкая 2.
 Лапсинъ М. Суворов. 47.
 Лапинъ Филос. 55.
 Лапоткинъ М. 2 Кайд. 34.
 Лапшинъ Пр. пер. 10, 12.
 Лапша К. Петербург. 26.
 Лапшина Е. Струков. 5.
 Лаптева В. Туп. 6.
 Лаптевъ И. Столыпин. 8.
 " Казармен. пер. 1.
 Ларионова В. Брян. 13.
 Ларионовъ Д. Углов. 22.
 Ларченко Г. (пр.) Кам. п. 16.
 Ластовицкий В. Жанд. бал. 4.
 Латушенко А. Монастыр. 12.
 Лаутеншлагерь Н. Херсон. 59.
 " М. Невън. 6. 8.
 Лашкевичъ Л. Тр. сл. 6 п. 3.
 Лашинский П. Пушк. пр. 47.
 Кацаверъ Я. Глух. п. 10.
 " Я. Петербург. 74.
 " П. Широкая 8.
 Лашенко А. Дачная 20, 22.
 Лахтионъ Порох. 1-й п. 2.
 Лебедева П. Керосин. 66.
 Лебедевъ А. Жанд. бал. 7.
 " М. Канат. 9.
 Лебединский Колодез. 8. и Нов. 24.
 Лебединская П. (пр.) Кам. п. 2.
 " М. Колодез. 6.
 Лебедкинъ Озерная пл. 14.
 Левандовский Л. Полевая 25.
 Левенбергъ Н. Садовая 5.
 Левенсонъ Ф. Петербург. 32.
 " Набер. 5.
 Левенсонъ Г. Управская 32.
 Левенштейнъ В. 4 Кайд. 28.
 Леви И. Тр. 6. 6.
 Левинсонъ Н. 4 Манд. сп. 11.
 " Р. Мандрюк. 52.
 Левина А. Крестовая 4.
 Левинъ и Лурье Надежд. 21.
 " Г. 2 Кайд. 30.
 " I. Воскрес. 18.
 " М. 1 Мандр. пер. 9.
 " Э. съ женой Управ. 13.
 " Вознесенск. 20.
 " I. Юрьевская 31.
 Левитинъ Ш. Х. Павл. 27.
 Левить А. 2 Кайд. 10.
 Левицкий Ю. 1 Кайд. 20.
 Левнеръ Ш. Казанская 48.
 Левченко К. Мандр. 64.
 " Архьер. пер. 5. 7.
 " Монастыр. 2.
 Левчиха Монастыр. 7.
 Левченко I. Херс. 82.
 Левшинъ I. Александр. 70.
 Лейбзонъ Н. Лѣсопильная 7.
 Любихина В. Новосолд. сл. 5.
 Лединова Архьер. пер. 106.
 Лейбовъ Г. Новое. 49.
 " М. Управ. 2.
 Лейбовичъ Я. Херсон. 43.
 Лейзеровичъ А.-Р. Пушк. п. 51.
 " Р. Гоголев. 3.
 Лейкинъ Гоголевск. 22.
 Леймицъ Я. Трамвай. 16.
 " Я. Рабочая 21.
 Лейченко I. Полевая 47.
 Леленина Ф. Скаковая 42.
 Лемешинский В. Бассейная 14.
 Лемешъ И. Надеждин. 5.
 Лемпертъ Набер. 42.
 Лемляшъ Керосин. 70.
 Ленсневъ И. Управская 51.
 Лензееръ И. 2-я Конечная 19.
 Ленъ М. Канатная 56.
 Леоновъ В. Потемкин. 15.
 " " Алексѣевск. 65.
 " Н. Потемкин 10.
 " Ф. Канатная 78.
 " Вознесен. 32.
 Лепкевичъ Г. и А. Бассейная 7.
 Лепъ А. Надеждин. 30.
 Лешенко М. Выѣздная 6.
 Лешко-Попель З. Тихая 10.
 Лещина-Мартыненко О. Пвт. 4.
 " Сев. сп. 10.
 Лейбовъ М. Управ. 2.
 Либерманъ Н. Пров. 6.
 " " Новос. 7.
 Либманъ Усп. пл. 14.
 " Л. Новодв. сл. 26.
 Либченковы Ник. Пр. 28.
 Ливицкая Е. Сувор. 18.
 Ливицкий Грошевая 5.
 Лившицъ Б. Пров. 5.
 " Д. Тройкая 56.
 " Э. Гогол. 44.
 " Петербург. 29.
 Ливадовский Первозван. 8.
 Ливадовская Александров. 7.
 Ливицкая Ю. Безул. п.
 Лигвинский Е. Новодв. сл. 21.
 Лигуръ А. Желѣзнодорож. 27.
 Ликинъ Л. Углов. п. 9.
 Лимановская С. Оз. пл. 4. 5.
 Лимановский I. Киевская 7, 9.
 Лимонский З. Кирп. пл. 7.
 Линевский Я. Петербург. 55.
 Линева Е. Аптек. 6. 17.
 Линева К. Банная 3.
 Линиченко Т. Далекая 24.
 Линовский А. Новос. 75.
 Липавская В. Проспектъ 67.
 " Б. Тр. 6. 86.
 " Х. Пров. 8.
 " Ф. Проспектъ 65.
 Липавский Алекс. 1.
 Липавский Проспектъ 61.
 " М. Центральная 2.
 " М. Вознес. 12.
 " М. Упорная 13.
 " М. Казанская 45.
 " М. Пет. 72.
 " Петербург.
 " М. Тр. 6. 96.
 " Харьковская 8, 10.
 " С. Проспектъ 59.
 " Е. Казанская 4.
 " Ю. Проспектъ 63.
 Липтакъ Т. Новос. 42.
 Липинская А. Суворов. 53.
 Липка М. Ярморочн. сп. 31.
 Липовый И. 1-я Конечная 38.
 Липузоръ Рвзничная 20.
 Лисакъ А. Желѣзнодорож. 5.
 Лисинъ В. 4 Кайд. 35.
 Лисовский А. Покров. 27.
 Листопадовъ И. Новосолд. сл. 12.
 Листопадова Н. Новосолд. сл. 11.
 Лисъ И. Юрьев. 60.
 Лисенко Мих. 2.
 Лискаповъ В. Маринск. 22.
 Литвиненко И. Тр. сл. 11 пер.
 Литвиновъ В. Канатная 68.
 Литвиненко К. Аитил. пл. 11.
 " Н. Глух. пер. 25.
 Литвинский А. Новосельн. 76.
 Литвиновъ Т. Филос. 84.
 " Т. Канатная 76.
 Литвиновы И. и А. Севаст. ул.
 Литвинъ и жена Алекс. 36.
 " Я. Грошев. 3.
 Литинский М. Рыб. 6. 3.
 " И. Кудаш. 3.
 " А. Упорная 19.
 " Симфероп. пл.
 Литовский Я. Старогор. 32.
 " Глиняный пер. 8.
 Литовченко М. Новос. 43.
 " П. Новос. 6.
 Лихачева Н. Потемк. пер. 20.
 " Н. Полтавская 18.
 Лиховецъ Т. Алексѣев. 54.
 Лихошерстовы А. и жена Возн. 5.
 Лихомадовъ А. Канатная 58.
 Лихопой М. Надеждин. 49.
 Лихтенштейнъ У. Трамв. 25.
 " " Петерб. 5.
 " " Ф. Тр. 6. 36, 38.
 Лихтеръ И. и Б. Харьк. 5.
 " В. Угловат. 10.
 " И. Торговая 5.
 " И. Троицкая 14.
 " Г. Тр. 6. 16.
 Личхатый Е. Рыб. 6. 102.
 Личманъ К. Глиняный пер. 12.
 Лихозѣвские С. и Х. Тр. с. 4 п. 8.
 Лихачевъ Яровъ Тр. с. 8 пер. 19.
 Лишакова В. Ср. сл. 1 п. 18.
 Лишанский М. Управ. 41, 43.
 Лишневъ Кирпичная 11.
 Лобода А. Рыб. 6. 114.
 Лобочевский Архьер. 7.

- Лобода Нас. Т. сл. 6 и 15.
 " Т. сл. 9 пер. 11.
 " И. Жорж. 104.
 " М. Тр. сл. 5, 8.
 Лобвинский И. Раб. 64.
 Ловягина Д. Вознес. 28.
 Ловягинъ И. Пр. 72, 74, 76 78.
 " " Бойни 5.
 " " Жел. 13, 11.
 " " 3. Клубная 10.
 " " П. Тр. 6. 1.
 Логийко М. Украин. 45.
 Логвиненко Н. Порох. 34.
 Логвиновъ 2 Конечн. 2.
 Лоевский С. Монас. 3 п. 11.
 Лоздонъ Х. Сред. подг. п. 16.
 " И. Изв. 26.
 Лозогубова Д. Гогол. 30.
 Лозовая Ф. Ж. бал. 15.
 Лозовский М. Полтав. 42.
 Локшина Г. Воскр. 10.
 Локшинъ Е. Старов. 1.
 Лонгинъ Лагерная 31.
 Лонгиновъ А. Скаков. 44.
 " П. Алексѣев. 6.
 Лопатинъ К. Юрьев. 41.
 Лопаткинъ О. Баз. 30.
 Лопуковъ И. Елисавет. 50.
 Лопухова М. 1 Манд. сп. 5.
 Лоткинъ И. Петер. 18.
 " И. Ломан. пер. 4.
 Лошинъ П. Алекс. 36.
 Лошинский П. Гимнаст. 5.
 Лоськовъ Мандр. 24.
 Лубенцовъ А. Рыб. 6. 106.
 " П. Монаст. 67.
 Лубковский Павлогр. пер. 8.
 Лузгачевъ А. Водоц. 13.
 Лукашевичъ Н. Просп. 17.
 Лукьянченко В. Рыб. 6. 13.
 Лукьянова В. Рыб. 6. 22.
 " Е. Воронов. 14.
 Лукьяновъ Филос. 69.
 " Тр. сл. 3 пер. 25.
 " Е. Выбздн. 12.
 " Ф. Гимн. 44.
 Лупевъ Н. Первозв. 14.
 Лупидиъ Х. Елисавет. 42.
 Луньковъ А. Раб. 7.
 Лупиносъ Ф. Брянск. 2.
 " Вор. 16.
 Лупинъ Д. Покр. 17.
 Лурье Абр. Казачья 51.
 " Украин. 23.
 " Адольфъ Казачья 22.
 " Ар. Вокзалн. 12, 14.
 " Г. Баз. 38.
 " Г. Казач. 80.
 " С. Казач. 38.
 Луткевичъ А. Петерб. 60.
 Лучинцынъ В. 1 Кайд. 5.
 Лучинская М. 3 Конечн. 31.
 Лушинский И. Выбзд. 9.
 Лушкарева О. Кам. п. 4.
 Лушниковъ С. Голуб. 28.
 Лушаковъ С. Новодв. сл. 39.
 Лысенкова В. Извил. 7.
 Лысенко Вознес. 16.
 " У. Пушк. Пр. 11.
 " Ф. Скак. 29.
 " О. Наб. Манд. 2.
 " О. Выбзд. 1.
 Лысопенко Д. Орлов. 4.
 Лысуха Г. Михайл. 49.
 Лычковский С. Украин. 24.
 Львоский Н. Оз. пл. 7, 8,
 Львова Б. Тр. б. 8.
 Львовъ И. 2 Кайд. 14.
 " Тр. баз. 47.
 " Г. Александр. 4 а.
 " Я. Голуб. 2.
 Лѣсинъ О. Новая 22.
 Лѣсниченко Керос. 63.
 Лѣсковская М. Корот. п. 2.
 Лѣсковъ А. Пр. Кам. п. 4.
 Лѣсовичъ Ф. Садов. 17.
 Лѣсовский Г. Брян. п. 16.
 Лѣсоченко И. Рыб. 6. 52.
 Лѣщина М. Столып. 3.
 Лѣбаровский С. Просп. 95.
 Любимова М. Алекс. 7.
 " " Бойни 6.
 Любимовъ И. Алекс. 5.
 Любимцевъ Г. Возн. 41.
 " Е. Киевская 19.
 Любина Х. Уиравск. 6.
 Любичева А. Произв. 11.
 Любичъ Д. Тр. сл. воз. Ев.к. 6.
 " Х. Херсон. 68.
 " " Полев. 59.
 Любичева А. Произв. 11.
 Любимцевъ Г. Алексѣев. 10.
 Любченко А. Безул. 34.
 Людяновъ И. Тѣсная 13.
 Люкимсонъ насл. Сад. 10.
 Лютеранское о-во Просп. 143.
 Ляликовъ Полевая 11.
 Лягушка А. Хмѣльницкая 3.
 " Каз. пл. 5.
 Лядская Е. Столып. 7.
 Лявдонский В. 3 Конечн. 41.
 Лясковский А. Дал. 29.
 Ляшкова В. Полевая 13.
 Ляшенко Алек.-Нев. 17.
 Лященко А. Ж. б. 27.
 " Апт. б. 36.
 " В. Нов. 9.
 Лякинъ Базарная 9.
 М.
 Мабо Г. Глух. п. 18.
 Мавровъ Я. Наб. Манд. 13.
 Маврыкинъ С. Выбзд. 82.
 Магдебургъ А. Жук. 39.
 Магомет. кладб. Тр. сл. 1 п. 13.
 Магнеръ Г. Тр. б. 91.
 " Р. Тр. б. 92 в.
 Мадуславъ М. Ломанная 7.
 Маевичъ П. Управ.
 Маевский В. Игнатъев. 1.
 Маевская Е. Казан. 23.
 Маевичъ Н. Наб. 18.
 Маерь Э. Казачья 11.
 Мжаурова А. Ж. бал. 9.
 Мазановъ В. Безул. 7.
 Мазганъ С. Лѣсоп. 3.
 Мазина Монастырск. 43.
 Мазины М. и жена Безул. п. 6.
 Мазурикъ О. Глух. п. 43.
 Мазуръ Викентій 2 Манд. сп. 1.
 Мазуркевичъ С. Степная 27.
 Майданский Апт. б. 33.
 " 3 Конечн. 8.
 " I. Погемк. 7.
 " " Харьк. 3.
 Майгенъ-Хельде А. Юр. 62.
 Майеръ Е. Новодв. 15.
 Мейфъ М. Моск. 13.
 " " Асександр. 31.
 Майстренкова Е. 1 Манд. сп. 10.
 Макаренко Е. Семин. 3.
 " И. Монаст. 39.
 " Н. Семин. 11.
 " Елисаветград. 49.
 " И. Симфер. площ.
 " Т. Рабочая 14.
 Макарова С. Юрданская 16.
 " Ф. Моск. 4.
 Макаровъ В. Первозв. 16.
 Макаровъ Д. Жанд. б. 2.
 " М. Кан. 104.
 " П. 2-я Широкая 4.
 " С. Ж. бал. 3.
 Макашевъ Л. Крив. п. 5.
 Макденбургъ А. Жук. 39.
 Максименко А. пр. Кам. п. 10.
 Максименко М. Пушк. 25.
 Максимова М. Далекая 31.
 Максимовичъ Серг. Гог. 13.
 " М. Жук. 17.
 Максимовъ В. Глух. п. 45.
 " Г. Брян. 26.
 Максиковъ Л. Тр. сл. 5 п. 6.
 Маковка А. Ульян. 9.
 Макрушина О. Кир. пл. 31.
 Макуева Е. Офицерск. 6.
 Малама В. Москов. 8.
 Монака М. 3 Конечн. 7.
 Маласьева Прас. Ж. бал. 23.
 Малашинъ П. Трамв. 11.
 Маликовъ Е. Елисавет. 20.
 " П. Елисавет. 6.
 " Ф. Сквозн. 14.
 " " Извил. 20.
 " О. Далек. 22.
 " " Михайлов. 34.
 Малинка Ф. Пров. 20.
 " " Пушкинск. 9.
 " " Петерб. 78.
 " " Полицейск. 32.
 Малиновъ И. 3 Мон. п. 4.
 Малина Е. Гогол. 46.
 Малинъ О. Сквоз. 14.
 Малиновский И. 3 Кайд. 50.
 Малкинъ 2-й Озеря. спускъ 4.
 Маловъ И. Суворов. 9.
 Малловъ Соборн. пер. 3.
 Малохатовъ Г. 1 Манд. сп. 13.
 Малохаткинъ Г. Мандр. 25.
 Малтапаръ Г. Филос. 27.
 Малтызъ М. Потемк. 3.
 " М. Тр. б. 15, 17.
 Мальчевская М. Ж. бал. 1.
 Мальчевский А. Харьк. 12.
 Мальцевъ С. Клубная 9.
 Мальченко Ф. Апт. б. 34.
 Малюкинъ Мандр. 14.
 Малуго В. Бород. 20.
 Маманзовъ Михайлов. 8.
 Мамера С. Киевск. 15, 17.
 Мамонатовъ П. Суворов. 21.
 Мамросовъ З. Мандр. 33.
 Мандель А. Похор. п. 6.
 Мановлевъ Г. 3 Кайд. 23.
 Махновичъ Я. Далек. 12.
 Манухинъ Н. Новодв. сл. 11.
 Маньковский А. Полт. 15.
 Марай Ф. Троиц. б. 32.

- Маркульевъ А. Алексѣев. 20.
 Марликова Павл. 172.
 Марковъ Ѳ. Монаст. 20.
 Мармыусковъ И. Михайл. 30.
 Мариановскій І. Новодвор. 19.
 Мариуцъ А. Филос. 68.
 Маркиедъ М. Новос. 16.
 Марголинъ Іоффе и Солодуха
 Провіантск. 10.
 Маркильсонъ Р. Безул. 13.
 " Ю. Новосельн. 16.
 Маркинъ Р. 4 Кайд. 46.
 Маркъ А. Еврейск. 1.
 " Алекс. Струк. п. 3.
 Марковскій Г. Кудашев. 6
 Маркова Ф. 1 Кайд. 36.
 Марковъ Грековская 10.
 Маркузе М. Полиц. 27.
 Морозовъ Широкая 11.
 Мартыханъ М. 3 Кайдак. 39.
 Мартыненко Украин. 26.
 " Ф. Аптек. 6. 2.
 Мартынова Е. Полиц. 39.
 Мартыновъ В. Филос. 45.
 Мартюхинъ В. 2 Кайд. 29.
 " И. 2 Кайд. 50.
 Марцеловъ П. 1 Кайд. 17.
 Марцынкевичъ М. Петерб. 6.
 " Яковл. скв. 6.
 " Просп. 116.
 Марцынковскій Н. 2 Озер. сп. 4.
 Марченко М. Петерб. 64.
 " М. Рыб. 6. 11.
 " И. Новосельн. 8.
 Марьяскинъ Никитин. пер. 4.
 Марченко 2-й Монаст. (ор.) 4.
 Масликовъ П. Береговая 3.
 " Г. " 2.
 Маськовъ І Порох. пер. 13.
 Массата Александр. 72.
 Маслаковъ Е. Бойкая 1.
 " Ѳ. Ворон. 17.
 Маслова Е. Новосел. сл. 14.
 Маслаковскій Гимн. пер. 4.
 Маслей Филосов. 86.
 Масловъ П. 4 Кайд. 4.
 Матвѣйчукъ М. Водоп. 3.
 Матлахова А. 2 Кайд. 11.
 Матросова А. 3. Кайд. 12.
 Матвѣевъ Турген. 207.
 Матусевичъ Н. 4 Кайд. 19.
 Матчешова А. Никит. пер. 11.
 Матюхинъ К. Алексѣев. 28.
 Матьяновъ С. Гогол. 28.
 Махиль В. Тр. сл. 2 п. 9.
 Махно Ф. Турген. 359.
 Махновскій А. Новос. 34.
 " Л. 3 Монаст. п. 8.
 Махновъ Е. 1 Кайд. 51.
 Маховъ С. Углов. 17.
 Махорда Ф. Керос. 56.
 Маценко Извил. 2.
 Маціевичъ Набежд. 26а.
 Маціонжекъ М. Тр. сл. 1 пер. 12.
 Маціонскій Михайлов. 14.
 Мачеретъ С. Банная 1.
 Мачковскій Е. Тр. 6. 95.
 " А. " " 70. 98.
 Машевскій Потем. пер. 22.
 Магидсонъ М. Ал.-Нев. 24.
 Машичевъ Ѳ. Надежда. 40.
 Машусякъ А. Александр. 81.
 " Т. " 12.
 Машковъ С. Алексѣев. 37.
 Майданскій О. Никол. пр. 32.
 Медвѣдева П. Вѣтв. п. 7.
 Медвѣдевъ Д. Алексѣев. 11.
 " Дан. Алексѣев. 12.
 Медвѣдевъ Алексѣевск. 15.
 Медвѣдковъ И. Порох. 12.
 " Я. Брян. пос. 10.
 " И. Филосов. 41.
 Мезенцовъ А. 3 Мандр. сп. 2.
 Мезинъ М. 1 Конечная 10.
 Мейефъ М. Александр. 31.
 Мейдъ Ю. Покров. 68.
 Мейлиханъ Р. Управская 35.
 Мельниковъ В. Струк. сп. 2.
 " В. Бассейная 3.
 " А. Полтав. 35.
 " Е. Гимн. 19.
 " И. Тр. сл. 3 п. 10.
 " В. Симфороп. пл.
 " К. Бассейная 1
 " К. Прозор. п. 9.
 " А. Манар. 35.
 " Т. Столып. 11.
 " Дачная 9.
 " Я. Жан. 6. 1 п. 7.
 " В. Кам. пер. 2.
 " К. Свѣная пл. 20.
 Мельникова С. Полтав. 11.
 Меморенко Н. Тр. сл. 10—2.
 Менонитскій прах. Фабр. 2а.
 Мережная Юрьевская 26.
 Меркулова М. Украин. 21.
 Мертенъ М. Никитин. пер. 9.
 Мержановъ Ломан. пер. 2.
 Мериненко П. Елисав. 17.
 Мессарошъ Стародв. 17.
 Метеславскій В. Мѣткая 19.
 Мецгеръ К. Садовыя дачи 6.
 " Петерб. 41.
 " Широкая 46.
 " Казачья 44.
 Мечиновскій І. Углов. 11.
 Мизко Г. Казанская 1.
 " Полиц. 59.
 Миклашевскій М. Казан. 8, 22.
 " А. Нов. 6
 Миккулянъ А. Крестовая 7.
 " Ѳ. Покров. 45.
 Миленковскій Л. Вознес. 69.
 Милкина П. Далекая 4.
 Миленогъ М. 4 Кайд. 37.
 Миллеръ Павловская 3.
 " В. Нагорн. 11.
 " Бородин. 4, 6.
 " Конечная 4.
 Мильшко А. Глух. пер. 5.
 Мильскій С. Базарная 62.
 Минаковъ Д. Брян. пос. 34.
 Минаевъ Ив. прав. Кам. п. 5.
 Минист. нар. пров. Тр. пл. 1.
 " фин. Мостовая 1.
 " (купеч.) Просп. 21
 " юстиціи Просп. 18.
 Минухина П. Ульянов. 14.
 " Б. Пров. 22.
 " П. Тр. 6. 39.
 Минухинъ З. Провиз. 2.
 Миндлины С. и жена Алек. 61, 62
 Мнѣева И. Скаковая 23
 Миренбургъ Э. Тихая 2 а.
 Миргородскій В. Новод. 17.
 Миркинъ В. Юрьев. 32.
 Маркиръ Э. Камен. 7.
 " Рѣзничная 4.
 Мирилинъ Л. Еврейск. 8.
 Мирошниченко А. Тр. 6. 18.
 " А. Тургенев. 9.
 " М. Бородин. 13.
 " Д. Желѣзнодорож. 1.
 " Д. Жан. 6. 2, 8.
 " Д. Первоз. 43.
 " Д. Канатн. 72.
 " Е. Жан. 6. 17.
 " Е. 2 Кайд. 46.
 " Е. 2 Конечная.
 " Е. Апт. 6. 56.
 " И. Наб. Манд. 10.
 " Ив. Тр. 6. 90.
 " Н. Казан. 6.
 " Н. Тр. 6. 66, 67, 68.
 " Ф. Казан. 11.
 " Х. Извил. 41.
 " Я. Мандр. 28.
 " Ф. Сад. дачи 19.
 " И. Порох. 24.
 " С. Степная 45.
 " Н. Юрьевск. 49.
 Мисюренко И. 4 Конечная.
 Мисаиловъ Е. Жуковская 25.
 Митенбергъ Возн. 59.
 Митенко А. Пушк. пр. 19в.
 Митрошенко И. Полевая 61.
 Митовы Т. и М. Полевая 44.
 Митинъ Н. Тр. сл. 9—12.
 " Н. Павлов. 22.
 " І. Канатная 4.
 Миткалева П. Лагерная 5.
 Миткинъ П. Камен. 26.
 Митрофановъ И. Тѣсная 40.
 " А. 4 Кайдак. 41.
 " И. Тѣсная 38.
 " 4 Кайд. 43.
 Михайличенко А. Пет. 43, 46.
 " Украин. 32.
 " Б. Трамв. 21.
 " В. и жена Уѣзд. 6.
 " Д. 2 Кайд. 2.
 " Е. 1 " 42.
 " М. Полтав. 12.
 " Ф. Юрьев. 36.
 " Я. Торговая 2.
 " Ф. Павлов. 54.
 Михайлова А. 1 Монаст. п. 3.
 " Е. Жуков. 27.
 " К. Тихая 18.
 " О. Петерб. 80.
 Михайловъ Казанская 75.
 " Ломан. пер. 9.
 " Ф. Керосин. 46.
 " Ф. Херсон. 32.
 Михайловская Елисав. 24.
 " А. Сквозная 22.
 Михайловскій С. Тургенев. 11.
 Михайлочкинъ Ф. 4 Кайд. 21.
 Михайлютенко Е. Павлов. 17.
 Михальковъ Ф. Полевая 63.
 Михалочкина С. 4 Кайд. 29.
 Михинъ С. Пушк. пр. 65.
 Михневичъ Н. Тр. сл. 7 п. 21.
 Михѣевъ А. 4 Кайд. 23.
 " 3 Конечная 6.
 Михѣева Е. лѣв. Кам. п. 7.
 Мицкевичъ М. Струк. пер. 4.
 Мицельмахеръ Л. Елис. 35.
 Мишкинъ М. Петерб. 14.

- Мичулинъ С. Пушк. Пр. 33.
 Мишкинъ П. Вѣтв. пер. 2.
 Мишинъ С. Суворов. 50.
 Мищенко А. Надежин. 43.
 " Г. Первоз. 2.
 " Вознесен. 13.
 " Е. Стародвор. 9.
 Мирошевъ Водопойн. 4.
 Мишина С. Ворон. 3.
 Мишкина П. Далек. 4.
 Могилевскій Л. 4 Кайд. 34.
 Моднинъ Алекс.-Нев. 1.
 Могущій Г. Первоз. 79.
 Могилевскій Филос. 1 а.
 Мозголиковъ 2-я Широкая 9.
 " Тѣсная 5.
 Мойсеевъ Философ. 48.
 " Тихая 11.
 Мойсѣевъ Я. Семинар. 12.
 Мокинъ А. Новос. 46.
 Мокровая Р. Казачья 12.
 Мокрышинъ И. Дал. 3.
 Мокрицкій Я. Крест. 19.
 Моковозева Е. Рыб. б. 29.
 Молитвенная Новосельная 32.
 Молочный П. Брян. 10.
 Молочкова 3 Кайд. 47.
 Молчанова Н. 2 Кайд. 20.
 Молчановой Насл. Елис. 3.
 Молчановъ Х. Выѣзди. 27.
 Молявко Алексѣев. 8.
 Монастырь муж. Архьер. 1.
 " жен. Гимн. 24.
 Монастыревъ М. Бассейная 12.
 Монастырскій Прозв. 6.
 Монастырская М. Тр. 47.
 Монакинъ Философ. 52.
 Монкевичъ К. Управ. 30.
 Монсаровская П. Глин. пер. 3.
 Морозъ Правильн. пер. 7.
 Моргуновъ И. 3 Кайд. 4.
 Мораль Ѳ. Рыб. б. 78.
 Мордовскій П. Сад. дачи 17.
 " Казанская 58.
 Море I. Елисаветгр. 21.
 Морененко П. Монаст. 4.
 Моревъ Н. Павлов. 18.
 Мореходова Е. Порох. 20.
 Моркинъ А. Кирп. пл. 41.
 " И. Брян. пос. 33.
 " Л. Тр. б. 76.
 " Яковлев. скверъ 9.
 Морковниковъ Н. 2 Кайд. 27.
 Морозова М. Канатная 26.
 " А. 1-я Кайд. 40.
 " В. Тр. сл. 7 п. 24.
 " М. Елисаветгр. 29.
 " К. Новос. 39.
 " Н. Алекс. 64.
 " П. Брян. п. 17.
 Морозовъ А. Алексѣев. 40.
 " Широкая 4а.
 " А. Сад. дачи 22.
 " М. Канат. б. 8.
 " Я. Брян. п. 24.
 " В. Литейная 2.
 Мостовая П. Первозван. 61.
 Мосопузниковъ А. Проз. 2 п. 15.
 Мосіенко Ѳ. Алекс. 56.
 Мотиковъ Т. Рыб. б. 34.
 Мотренко А. 3 Конечная 3.
 Мотылевичъ Филосов. 78.
 Мотягинъ И. Выѣздная 59.
 Мохна Керосинная 39.
 Мохначева А. Больничная 9.
 Моховъ И. 3 Кайд. 28.
 Мошбець Тр. б. 69, 89.
 Мошковскій I. Угл. 11.
 Мошквичъ Х. Казанская 63.
 " М. Тр. б. 5.
 " Проспектъ 44.
 Музыченко А. Никол. пр. 43.
 " Г. Керос. 72.
 " Д. Старов. 7.
 " И. Извѣд. 43.
 " Ф. Старов. 9.
 Муравьева А. Извѣд. 62.
 Муравьевъ М. 1 Кайд. 23.
 Муратова А. Бассейная 18.
 Мурахинъ Монаст. 51.
 Муретенъ Р. Управ. 8.
 Мурзинъ Е. Никол. пр. 24.
 Музылевъ Павл. 17.
 Мукосѣй-Кученковъ С. Сувор. 6.
 Мусализниченко М. 2 Шир. 14.
 " Н. Канат. 48.
 " И. Рыб. б. 96.
 Мусамезникъ Т. 2 Шир. 12.
 Мусатовъ И. Покров. 1.
 Мутнянскій М. Углов. 19.
 Муха Суворов. 57.
 Мухачевъ А. Брян. пос. 3.
 Мухинъ А. Скаковая 66.
 Мухина Семинарская 13в.
 Мыхненко Г. Никол. пр. 15.
 Мучкина К. Больнич. 8.
 Мышь Я. Старогор. 10.
 Мышеловъ Х. Укр. 60.
 Мышоловъ А. 3 Конеч. 35.
 " 4 Конечн.
 Мѣдняковъ Базарная 19.
 Мѣдкинъ Ѳ. Лагерная 17.
 Мѣняева М. Желѣзнодорож. 17.
 Мѣняйленко А. Канатная 40.
 Мѣняйленкова Е. Севаст. ул.
 Мѣшкинъ Керосин. 52.
 Мѣсяцевъ В. Цыг. Куть 2.
 Мѣткій И. Керос. 48.
 Мѣшоловъ А. Юрьев. 10.
 " Новос. 12.
 Мѣшковъ А. Литейная 11.
 " А. Ломан пер. 17.
 " Юрьевская 27.
 Мясоѣдова Потемкин. пер. 18.
 Мясоѣдовъ Н. Старог. 4.
 Мячина К. Скаковая 60.
 " Е. Павлов. 6.
 " К. Воскр. 9.
 Мякушкинъ Никит. пер. 1.
 Н.
 Набичевы Я. и У. 2 Конеч. 27.
 Набоковъ М. Брянск. 46.
 Навошукъ О. Покр. 41.
 Нагнибѣда П. 1 Кайд. 32.
 Нагробный К. Угловатая 21.
 Нагрудная К. Больничная 45.
 Надобы П. Тѣсная 27, 29.
 Нагорный М. Тѣсная 9.
 Назариновъ 2 Монаст. пер. 2.
 Назаровскій Елисаветгр. 69.
 Назиланы В. и С. Рыб. б. 23а.
 Назарный Александр. 82.
 Назаровъ Д. Никол. пр. 5.
 " З. Дал. 37.
 Назаренко М. Алекс. 24.
 " Набер. 40.
 Налесный Я. Юрьев. 57.
 Найговзины М. и Р. Тр. сл.
 воз. Евр. кл. 3.
 Найговзины М. и жена Ж. 6.2
 Найденко И. Тр. сл. 2 п. 3.
 Найденовъ А. Николаев. 1.
 " Т. 2-я Широкая 16.
 Найдышъ М. 2 Широкая 15.
 Нарышкины В. и жена Алекс. 54.
 Настенко А. Павлов. 5.
 Натроба А. Наб. Манд. 3.
 Научное Чеч. О-во Ник. пр. 49.
 Науменко В. и жена Кор. п. 1.
 " И. Казанская 61.
 Наумовъ И. Ломан. пер. 6.
 Невинскій Е. Михайлов. 27.
 Неструевъ К. Новосолд. сл. 2.
 Недригайлова М. Пот. пер. 10.
 Нежелевъ А. Рыб. б. 55.
 Нейманъ Б. Петерб. 38.
 " М. Скаковая 30.
 " I. Потемк. 19.
 Нейметцъ Ш. Суворов. 39.
 Нейте И. Павловская 9.
 Нейфельдъ Г. Тушикъ 4.
 Нейштабъ А. Первозв. 21.
 Некрасовъ И. 4 Оз. сп. 2.
 Некрышъ К. Выѣздная 13.
 Немировская М. Рѣзничная 22.
 Немировскій М. Проспектъ 35.
 " И. Воскр. 7.
 " М. Воскресен. 8.
 " Просп. 33, 37.
 " Я. Казачья 9.
 Немятая Е. Пушк. пр. 20.
 Ненарочкинъ П. Сквозная 30.
 Непомнятная А. Глух. п. 28.
 Непокрытые Я. и М. Юр. 22.
 Непомнящая Ф. Тр. сл. 5 п. 4.
 Непомнящій А. Сквозная 1.
 " Г. Покр. 62.
 " Я. Жорж. пер. 86.
 Несвирская М. 2 Конечная 35.
 Несвижская М. Управская 33.
 Несміовичъ М. Михайлов. 41.
 Нестеренко Е. Столып. 9.
 Нестеровъ И. Тр. сл. 8 п. 4.
 " Ил. Херсон. 4.
 " Казачья 29.
 " А. Тр. сл. 5 п. 1.
 Нефедовъ К. 4 Кайд. 20.
 Нехмакинъ А. Новос. 20.
 Нецепказе Н. Суворов. 33.
 Нечаевъ и Свидецкая Кам. п. 6.
 Нечаевъ В. Елисаветгр. 8.
 Нешадилова М. 4 Мандр. сп. 16.
 Неѣзжа Н. лѣв. Кам. пер. 3.
 Низяевъ К. Крив. п. 8.
 Никитченко Л. Филос. 28.
 " Т. Жел.-дор. 12.
 Никитина М. Выѣздная 35.
 Никитинъ И. Выѣздная 30.
 " И. Жан. б. п. арт. п. 16.
 " С. Выѣздная 34.
 " Я. 3 Кайд. 66.
 Никифорова А. Новодв. сл. 44.
 " Е. Новодв. 12.
 Никифоровъ А. Тр. сл. 1 п. 4.

- Никоновъ Е. Вознес. 65.
 " А. Скаковая 10.
 Николаева К. Полтав. 19.
 " Полевая 57.
 Николаевъ Павл. 165.
 " Т. Филос. 96.
 " Т. Тургенев. 3.
 " А. Полтавская 17.
 " А. Елисавет. 48.
 " Ам. Старогор. 40.
 " Анд. Проа. пер. 7.
 " Е. Скаковая 12.
 " И. Сквозная 11.
 " И. Рыб. б. 86.
 " Р. Тр. б. 46.
 Никитинъ Г. Полевая 1.
 Никулинскій Монаст. 37.
 Нилихинъ А. Новодв. 9.
 Низиновскій М. Садовыя дачи.
 Низкій П. Артил. пл. 9.
 Ниссенбаумъ Л. Пушк. пр. 35.
 Нискинъ Г. Ниб. 38.
 Ничикова М. 2 Мандр. сп. 27.
 Новиковъ А. Сувор. 10.
 " Тр. сл. 9—15.
 " Г. Ж. д. пер. 2.
 " К. Первоз. 69.
 " Глобинская.
 " I. Рыб. бал. 26.
 " И. Филосов. 23.
 " Т. 3 Кайдак. 58.
 Новиковы бр. Казачья 19.
 Новожилова Елисавет. 12.
 Новодворскій Л. Скаковая 25.
 " Мандр. 36.
 " Далекая 41.
 Новохацкая Л. Московская 21.
 " Петерб. 66.
 " Стародв. 7.
 " Новодв. 10.
 Новокъ Д. Канатная 7.
 Новосельскій Г. Михайлов. 42.
 Новшенко И. 3 Кайд. 62.
 Нодия Полевая 37.
 " 2 Прозоров. 8.
 Ноздря В. Тургенев. 366.
 " А. Выздная 31.
 " Ан. 4 Оз. сп. 1.
 " Д. Михайлов. 31.
 Ножко Жоржинск. 112.
 Норъ С. Турген. 354.
 Носко А. Мандр. 15.
 Носоленко С. Угл. 24.
 Ночлежный домъ Казан. 63.
 Нѣмой И. Апт. б. 31.
 Нѣговская З. Вознес. 29.
 Нѣмченко М. Грошевая 2.
 " Банная 6.
 Ноззова Сувор. 13.
 О.
 Обдуленко И. Тр. сл. 1 п. 1.
 Образцова А. Казарм. 2.
 Образцовы насл. Нагорная 5.
 Обуховъ Керосинная 53.
 Обществ. библиотека Москов. 3
 " садъ Клубная 7.
 Общ. дѣт. Ек. ж. д. Полевая 12.
 " старообрядцевъ Яковл. скв. 4
 О-во благотвор. Новодв. 6.
 " взаимн. кредита Алекс. 6.
 О-во взаимн. кред. Нов. сл. 37.
 " " Каз. 10.
 " Дон. ж. д. ст. зав. 1 Ж.-д. 4
 " Донец. стал. зав. Брян. 39.
 " „Мазуть“ неф. т-во 1 Ж.-д. 2
 " попеч. о жен. обр. Марин. 1
 " пом. врачей Александр. 33.
 " попеч. о дѣт. Марин. 3.
 " " Произв. 24.
 " пособия бѣд. евр. Греков. 4
 " спас. на водахъ Гурд. 17.
 Овчаренко А. Колодези. 7.
 " Э. 1 Чеч. 61.
 " И. Ник. пер. 36.
 " Канат. 84 и Хер. 35
 " М. Нагор. 34.
 " Т. Мандр. 43.
 Овсяникова П. Провиант. 12.
 Овсянниковъ Т. Набереж. 44.
 " Нас. Петерб. 9.
 " Вокз. 97.
 Оганъ М. Тр. баз. 7.
 Огневскій Мих. 2 Мандр. сп. 2.
 " Семина. 25, 15.
 Огненко Матв. Церк. пер. 4.
 Огневъ Д. Ал.-Нев. 7.
 Огурцовъ Г. Нал. 33.
 Оглина М. Порохсв. 3.
 Одинцовъ И. Желѣзнодорож. 6.
 Одихещъ Старовѣр. 6.
 Однороженко В. Бородин. 29.
 Одиногоръ Юрьевск. 19.
 Одринскій В. Филос. 4.
 Озеровъ П. Мандр. 27.
 Озоль Пушк. Пр. 55 а.
 Околовичъ П. Рыб. а 48.
 Окольтинъ И. 2 Кайд. 41.
 Оконевъ О. Нагор. 27.
 Окселенко С. Крест. 22.
 Окуловъ П. Алекс. 14.
 Окунева Е. Павл. 23.
 Окунъ С. Правильн. п. 2.
 Окошенко П. Павлогр. п. 7.
 Олейниковъ С. Извил. 72.
 " М. 3 Конечн. 59.
 Олейникъ С. Ср.-Подг. 9.
 Олещенко Г. Тр. сл. 8 п. 13.
 Оливье В. Казарм. пл. 8.
 Олипскій Б. Турген. 367.
 Олифоренко М. Ульянов. 10.
 Ольгинъ И. Тр. б. 37.
 Олоховскій И. Вознесен. 27.
 Ольшанскій Г. Стародв. 3, 8.
 " Тр. б. 47.
 " И. Желѣзн. 8, 10.
 " С. Гимназ. 8.
 Ольшевскій А. Гогол. 14.
 Омеляненко Н. 3 Кайд. 28.
 Омельченко З. Конечн. 26.
 Онищенко Е. Апт. б. 23.
 " С. Апт. б. 25.
 Онтониха Уздная 5.
 Опанащенко Г. Тр. сл. 8 п. 10.
 Оробинскій В. Извил. 68.
 Ордыкинъ Л. Тр. б. 60.
 Оременко Ю. Суворов. 17.
 Оркинъ Е. Тр. сл. 9 п. 2.
 Орленко С. Алексѣевск. 16.
 Орѣшникъ И. Брянск. пл. 8, 9.
 Орлова А. Петерб. 7.
 " У. Тр. б. 24, 72.
 " О. Вызд. 50.
 Орьевъ И. Рыб. б. 108.
 Орловъ П. Маринск. 4.
 " Д. Потемк. пр. 9.
 " С. Потем. 6 и Офицер. 2.
 Осероуховы Е. и К. Кам. 11.
 Осинскій П. Лагерн. 11.
 Осмяловскій А. Ярм. сп. 10.
 Осмаченко М. Бородин. 5.
 Останковъ Я. Порох. 28.
 Остапенко И. Трамв. 8.
 " М. Набер. Мандр. 7.
 Осткевичъ-Рузницкій 1 Кайд. 31
 Островскій В. Тѣсная 32.
 Островскій С. Казан. 31.
 Островскій Петерб. 49.
 " Ш. Порох. 6.
 Островская В. Новодвор. 3.
 Островскій Ф. Новосол. сл. 29.
 Острогорскій С. Первоз. 23.
 Остроухова С. Новос. 56.
 Осыкачно М. Бород. 5.
 Остроухова П. Уздная 12.
 Острушко А. Павл. п. 212.
 Отипа К. Брян. 22.
 Отке В. Философ. 57.
 Отто Г. Алексѣев. 53.
 Офицера А. Угловая 15.
 Очеретько Александр. 1.
 Ошеровичъ Тр. б. 4.
 П.
 Паевая В. Ср.-Подг. 16.
 Павленко М. Александр. 8.
 " А. Сев. сп. 4.
 Павелько Д. Ж. б. 1 п. 4.
 Павлинская Т. Тр. сл. 6 п. 5.
 " 1-я Конечн. 11.
 Павловская З. Рабоч. 19.
 " " Архьер. пер. 8.
 Павловскій Алексѣевск. 47.
 " Н. Гогол. 1.
 " М. Киевск. 13.
 " Я. Гогол. 19.
 " Г. Кирп. 24.
 Павловъ А. Скв. 19.
 Павлокъ М. Тр. сл. 4 п. 7.
 Павлюковъ 2 Кайд. 17.
 Павлова О. 1 Мандр. сп. 12.
 Павловская З. Раб. 19.
 " " Архьер. цер. 8
 Павлюкъ Л. Дач. 7.
 Павлюченко А. Кирп. 12 а.
 Пагомова Алексѣевск. 21.
 Падогинъ Врем. пер. 5.
 Пайковъ Ц. Укр. 40.
 Палевскій Моск. 2.
 Палѣевъ Д. Старогор. 3, 5.
 " Д. Кирп. пл. 14.
 Палѣй С. Жел. 5.
 " Е. Мандр. 10.
 " С. Лѣсоп. 6.
 " Ф. Жел. 3.
 Палюковъ И. Павлогр. пер. 9.
 Панафутинъ Г. Казан. 27.
 " Георг. Полев. 7.
 Панкратьева Е. Тр. б. 13, 14.
 Пантелѣева Е. Алексѣев. 7.
 Паневичъ И. Прав. пер. 4.
 Панкѣевъ Т. Струк. сл. 6.
 " И. Сев. сл. 21.
 Пановъ Е. Лит. 10, 19.
 " " Щепяные балаганы.

- Пантелѣевъ М. Алексѣев. 7.
 Пападинъ И. Тр. ск. 2 п. 12.
 Папчинская О. Новодвор. 14.
 Папасенокъ Т. Раб. 9.
 Парфентьева А. Просп. 46.
 " " " 50.
 " " " 84.
 " М. Казан. 2.
 " Е. Крес. 9.
 " Стародв. 10.
 " В. Сад. дачи 2.
 " Е. Просп. 52.
 " " Петерб. 82.
 Парфимевичъ И. Тург. 360.
 Парилуновъ Новод. сл. 18.
 Пархоменко А. Прав. пер. 3.
 " А. Тр. сл. 6 п. 9.
 " М. Тр. сл. 4 п. 6.
 " " Троиц. с. 10 п. 14.
 " Марфа Рыб. 6. 4.
 Пасичкинъ К. Кирп. пл. 29.
 " А. Гогол. 64.
 Пасовикъ К. Казачья 32.
 Пасюкъ Набер. 45.
 Паслѣнникова М. Новос. 52.
 Пастуховъ Ф. Порох. п. 11.
 Пастѣновъ Ф. Базарн. 15.
 Патинъ Г. Водоп. 19.
 Патлахъ I. Конечн. 30.
 Пахомовъ К. Брян. 54.
 Паршинъ Н. Ж. бал.
 Пашковъ А. Завод. 10.
 Пашенко Н. Сев. сп. 7.
 " М. Тѣсн. 15.
 " Г. 4 Кайд. 48.
 " М. Скаковая 20.
 Пашенковъ Т. Тр. сл. 7 п. 10.
 Певзнеръ Фабричн. 10.
 " Выб. 15 а.
 " М. Монаст. 13.
 " Елисаветгр. 65.
 Недаля Павлогр. 285.
 Пединова Д. Набер. 3.
 Пейманъ К. Выѣздн. 52.
 Пеклинъ М. Новос. 10.
 Пелаховъ М. Алексѣев. 59.
 Пельцманъ Д. 2. Ж.-д. 1, 3.
 Пелиха Ф. 5 Монаст. пер. 4.
 Плехинъ Павл. 19.
 Пентко В. Тихая .
 Пенцлинъ А. 1 Ж.-д. 6.
 Пентило А. Харьк. 17.
 Пеньковъ И. Голуб. 8.
 " " Александр. 77.
 " " Пушк. Пр. 42.
 Переухачевъ И. Старогор. 48.
 Перекрестовъ Михайлов. 43.
 Перекрестъ Марин. 18.
 Первакъ Е. Новая 10.
 Перевозникова Н. Казан. 17.
 Перевозниковъ А. Тр. 6. 43 44.
 Перекупкина Н. Жуков. 10.
 Перекопскій полкъ Гимн. 18.
 Персаденко Старогород. 2.
 Перушкинъ М. Управ. 4.
 Петрухамъ Керосин. 42.
 Петровичъ А. Михайл. 21.
 Петля Алекс. 86.
 " И. 3 Конечн. 13.
 Петенко А. Успен. пл. 18.
 Петовскій О. 3 Кайд. 24.
 Петрова Евд. Апт. 6. 30.
 " Евг. Брян. 32.
 Петрова З. Базарн. 36.
 " Л. Клубн. 6.
 " М. Глин. п. 6.
 " Елисаветгр. 10.
 " Н. Ж. 6. 9.
 " О. Тихая 1.
 " Казарм. пл. 7.
 " Надежд. 28. 31.
 " Е. Глух. п. 20.
 " Евд. Надежд. 39.
 Петровецкій А. Полт. 23.
 " " Полиц. 3.
 " " Жук. 29.
 Петрунинъ М. Покров. 63.
 Петрухинъ Покров. 71.
 " И. Водоп. 8.
 Петровский В. Троицк. 19.
 " И. 1 Конечная 7.
 Петровъ Арх. Ульян. 21.
 " М. Полтав. 22.
 " Алекс. Ник. Пр. 40.
 " Нагорная 24.
 " Г. Просп. 25.
 " И. Брян. пос. 12.
 " М. Выѣзд. 7.
 " С. Выѣзд. 38.
 " Х. Михайл. 23.
 " В. Симф. пл.
 Петрушевскій насл. Апт. 6. 102
 Петрушенко Е. Полевая 51.
 Пехтиновъ Д. Апт. 6. 116.
 Пецко Ф. Дачная 6.
 Печерскій Вознесен. 4 ч. 17.
 Печковскій Новгород. 38.
 " И. Михалов. 37.
 Печеневъ Семинарск. пл.
 Пещерова П. Алекс. 46.
 Пивень Е. Садовыя дачи 14.
 " Возн. 23.
 Пивикъ В. Алексѣев 34.
 Пивненко Е. Марин. 14.
 Пив. зав. насл. Ботте Оз пл. 1
 Пигулевскій С. Жуков. 21.
 Пивоваръ Тр. сл. 9—14.
 " А. Тр. сл. 10 п. 11.
 Пивкорскій Х. Никол. 55.
 Пикре Ф. Полт. 34.
 Пикуловская Набер. 17.
 Пиленко Т. Покровск. 57.
 Пилипенко Д. Тѣсная ул. 24.
 Пильниковъ А. Брян. пос.
 Пилявскій Рѣзничная 3.
 " Провиантская 24.
 Пинчукъ П. Апт. 6. 32.
 Пиндичева М. Струковск. сп. 1
 Пинзуръ I. Голубин. 22.
 Пинцевичъ С. Садовыя дача 18.
 Пирликъ Е. Над. 15.
 " Е и жена Пуш. пр. 22
 Пирскій докторъ Тихая 12.
 " Семин. 9.
 Писаренко И. Турген. 363.
 " Т. Михайл. 18.
 " Семинарская 9.
 " Г. Апт. 6. 29.
 " О. Крестовая 27.
 " А. и С. Сѣн. пл. 6.
 Пискунова П. Оз. п. 2.
 Пискуновъ Управская 9.
 Письменная Е. Алекс. 37.
 Письменный Казачья 12.
 " Я. Тр. сл. 8.
 Пихановъ И. Новая 11, 14.
 Пицекъ Столыпн. 14.
 Пицкаревъ Тр. сл. 10—19.
 Плакса К. Полтавская 26.
 Плодовъ А. Жанд. 6. 5 п. 3.
 Платонова С. Скаковая 95.
 Плисъ М. Бассейная 20.
 Плоткинъ Казанская 7.
 Плотникова В. Ж.-д. 21.
 Плянский П. Ск. 59.
 Плющенкова М. Степн. 35.
 Побережкинъ З. Херсонск. 56.
 Повитинъ А. Гогол. 52.
 " А. 1 Мандр. сп. 9.
 Повзнеръ Н. Харьк. 17.
 Позднякъ О. Ворон. 2.
 Повкинъ И. Тр. сл. 7—15.
 Погодинъ А. 3 Чеч. 22.
 Пожуровскій М. Гогол. 4.
 Поторѣловскій П. Полт. 38.
 Погуляевъ Д. Больничн. 41.
 Подворчанскій М. 3 Чеч. 26.
 Подгорная Т. Крест. 15.
 Поддубный Т. Рыб. 6. 44.
 Подольская Э. Кирп. пл. 10.
 " М. Троиц. баз. 13.
 Подольскій А. 3 Манд. сп. 3.
 " К. Канатн. 17.
 Подставкаинъ Н. Кирп. пл. 43.
 Подуровскій Л. Сев. сп. 30.
 Подкосова М. Далекая 23
 Подрѣзъ Дачная 42.
 Подшабницкій М. Брян. 25.
 Позняковъ Ломан. 13.
 Познякова А. 3 Конечн. 5.
 Позднихиревъ К. 1 Кайд. 22.
 Поклонскій А. 2 Кайд. 62.
 Покотиловъ И. Произв. 3.
 Покровский и Безпаловъ Хер. 46
 Полуниковъ Жорж. пер. 96.
 Поклонскій Порох. пер. 1, 15.
 Полада Ф. Канат. 52.
 Полевой Украинская 11.
 Полѣнова Бойкая 9.
 Полетаевъ А. Канатная 50.
 Полешукъ К. Тр. 6. 80.
 Паливода Д. Тѣсная 14.
 " Александр. 93.
 Поливанова Н. Филос. 70.
 Полискій М. Тр. 6. 36, 33.
 Полисниченко 3 Конечн. 17.
 Полировскій Дворц. 5.
 Полипаенко И. Тр. сл. 6 п. 7.
 4 полиц. ч. 2 пож. ч. Каз. 59.
 1-я полиц. ч. Лом. пер. 5.
 Половая О. Крест. 12.
 Положенная М. Павлов. 29.
 Полонецкій А. Голуб. п. 2.
 Полятко О. Никол. пр. 13.
 Полонскій И. Турген. 8.
 Поляковъ Г. Укр. 6.
 Полотучій Голуб. 4.
 Полтавченко Т. Пушк. пр. 10.
 Полтавцева О. Бойни 1.
 Полуботько Е. Далекая 21.
 Полункинъ К. Монаст. 69.
 Полуянскій И. Николаев. пр. 51
 Полуцыганова У. Базарная 50.
 Полуцыгановъ А. Базарная 52.
 Полуэктовъ И. Филосов. 15.
 " Е. Казар. 4.
 Полякова А. Семин. 16.
 " Р. Скаковая 9.
 " Вознес. 15.

- Полякова П. Базарная 15.
 Поляковъ И. Больничная 18.
 " К. Извил. 36.
 " Н. Новос. 23.
 " Ф. 3 Кайд. 68.
 " Офицерская 3.
 " 1 Конечная 52.
 Полякъ И. Наб. 2.
 " Ш. Херсонская 45.
 " С. Выгздная 55.
 Полянская Дачная 26.
 Полторацкая С. 1 Чечел. 37.
 Поль О. Потемкин. пер. 4.
 Померанць Харьковская 4, 6.
 Померанцева Ал-Нев. пл. 2.
 Помазовскіе О. П. Угловая 3.
 Пономаревъ М. Трамвайная 18.
 Пономаренко Е. Рыбак. 54.
 Понизовская В. Струк. п. 9.
 Понкратьева Е. Первозв. 1.
 " Д. Полиц. 306.
 " Е. Тр. пл. 2.
 Пономаренко А. Алекс. 38.
 Понятовскій Я. 1 Конечная 9.
 Попандопуло А. Вознесен. 18.
 Попеч. Покр. церкви Брян. 56.
 " Троиц. церкви Воз. 14.
 Поплавская А. Далекая 16.
 Попмойко И. 3 Конечная 61.
 Попова Канатная 18.
 " А. Сквозная 5.
 Поповенко О. Приказная 10.
 Поповскій А. Алексѣв. 29.
 Поповъ Е. Извил. 18.
 " Н. Кам. 25.
 " В. 4 Кайд. 18.
 " Д. Конечная 26.
 " Е. Семин. 14.
 " И. Извил. 32.
 " Юрьев. 45.
 " Возн. 57.
 " Херс. 60.
 " П. Казачья 40.
 " 2 Кайд. 28.
 Портной 2-й Оз. сп. 3.
 " Ср.-Подгорн. 2.
 " Х. Полевая 48.
 Порохнякова П. Рыб. б. 21.
 Пороцкий А. Московская 25.
 Порфентьевъ О. Ломанная 18.
 Португалова Л. Никит. пр. 19.
 Порявченко И. и М. Казан. 53
 Послѣдъ К. Алексѣв. 3.
 Постриганева Т. Жуков. 9.
 Потаповъ Ф. Старов. 19.
 " И. Алексѣв. 33.
 Потапшиниковъ Г. Тр. сл. 9 п. 4.
 Потанскій Н. Степная 42.
 Потрожанская 2 Конечная 13.
 Похоловичъ Апт. б. 94.
 Похитонова Е. Жанд. б.
 Почт. тел. контора Просп. 90.
 Почтальоновъ Новодвор. сл. 32.
 Погибка П. Юрьевъ 34.
 Поляковъ В. Никол. пр. 57.
 Праведниковъ И. Управ. 3.
 " В. 1 Кайд. 26.
 Правосудька Я. 2 Кайд. 4.
 Праздниковъ А. Марин. 13.
 Преклюскіе Семинарская 21.
 Пржеславская А. Просп. 93.
 Присленко П. Тр. сл. 2.
 Прись Л. и В. Новос. 34.
 Принцева Т. Далекая 51.
 Прилипо А. Воен. 22.
 Притыкинъ М. Крестовая 37.
 " П. Брян. 48.
 Приходько Е. Рабочая 22.
 " Вр. Пушк. Пр. 18.
 " А. Апт. б. 14.
 " С. Никол. пр. 30.
 " Ф. 4 Манд. сп. 3.
 " О. Извил. 44.
 Причтъ Ек. Усп. цер. Кол. 11
 , кафедр. соб. Просп. 2.
 " Соб. церкви Манд. 53.
 Провіант. магаз. Просп. 128.
 Прозоровъ А. Дачная 44.
 Промухова Порох. 1 пер. 7.
 Промышлянский Ник. 207.
 Прокопенко Сев. сп. 6.
 " П. Углов. 16.
 Прокоповичъ Н. Базарная 56.
 Прокофьева П. Старов. 12.
 Прокофьевъ И. Глух. п. 6.
 " В. Порох. 22.
 " Полевая 39.
 Пронинъ П. Просп. 75, 77, 79.
 Пронина О. Произв. 4.
 Просенко А. Жанд. бал. 9.
 Просоловъ В. Далекая 27.
 Просьянкина М. Больничная 37.
 Прохоренко И. Филос. 2.
 Прохорова Д. Мандр. 47.
 Прохоровъ А. Наб. Мандр. 8.
 Проценко М. Ж. бал. 14.
 Пронишъ П. Проспектъ 86.
 Прудкій М. Новос. 40.
 Прусановъ І. 4 Кайд. 12.
 Пролина П. Тр. сл. 7.
 Прыткинъ А. Канатная 34.
 Пукаловъ Дворовая пл. 2.
 Пудновскій И. Потемкин. 9.
 Пузаковъ Ф. Елисаветгр. 25.
 " П. Д. Турген. 369.
 " Философск. 60.
 " Монастырек. 16.
 Пузакова А. Артил. 5.
 Пузановъ И. 4 Кайд. 55.
 Пузано В. Каз. пл. 1, 3.
 Пузанова Дачная 2.
 Пузино А. Никол. пр. 20.
 Пузинъ И. Лит. 21.
 Пузко А. Марин. 29.
 Пузырковъ М. 3 Кайд. 46.
 " Н. 1 Кайд. 7.
 " С. 3 Кайд. 30.
 " Я. 1 Кайд. 15.
 Пукалова А. Бассейная 16.
 Пундииковъ Я. Надежд. 1.
 Пупикъ А. Суворов. 41.
 Пупко А. Павлогр. 171.
 Пупкова Г. Тѣсн. 39.
 Пулій К. Тр. сл. 7 пер. 3.
 Пустовойтовъ Е. 3 Кайд. 45.
 " И. 4 Манд. сп. 13.
 Путилина Базарная 40.
 Пухальскій Казарн. пер. 8.
 " Л. Гетманская 1.
 Пушечниковы М. и П. Возн. 19.
 Пхейда Т. Тр. сл. 9 пер. 8.
 Пхенди Конечн. 78.
 Пчелкина М. просп. 145.
 Пшеничкова О. Полтав. 14.
 Пшеничный К. Выгзды. 41.
 Пшенишаникова Нагорная 6.
 Пшеничниковъ С. 4 Чеч. 25.
 Пьсельникъ И. Упорная 9.
 Пятигорскій Тр. б. 49.
 Р.
 Рабиновичъ Б. Троицк. б. 82.
 Рабинъ Тр. б. 41.
 Рабиновичъ Л. Троицк. 10.
 " Р. 2 Кайд. 32.
 " С. Просп. 45.
 Рагинскій А. Глин. п. 2
 " Крест. 1.
 " И. Тр. б. 52.
 " Просп. 80.
 " М. Тр. б. 4.
 " М. Тр. б. 27.
 " М. и др. Просп. 32, 26
 " Х. Упор. 15.
 Рагинская І. 1-я конеч. 74.
 " Г. Желѣзная 6.
 Радкевичъ М. Воронц. 15.
 Радкина М. Херсон. 55.
 Равенская Х. Юрьев. 29.
 Раевскій С. Хмѣльницкая 1.
 Радько Л. Алек.-Нев. 14.
 Размарица С. Нагорн. 17.
 Ражба А. Рабоч. 23.
 Разумовъ В. Троиц. 11.
 Райгородскій А. Полиц. 19.
 " Е. Тр. баз. 31.
 Райхманъ С. Кирпичн. пл. 10.
 Райсинъ Х. Старог. 1.
 Райцинъ Г. Рѣзничная 6.
 Райхманъ І. Камен. 4.
 Раковскій В. Крест. 23, 25.
 Ракъ Ф. Голуб. п. 1.
 Ракова И. Кладб. 12.
 Раскочанскій М. 2 п. пер. 1.
 Рандовъ И. Тр. сл. 8 п. 16.
 Раппопортъ Н. 2 Кайд. 33.
 Рачковскій Н. Керос. 8.
 Реальн. гор. 2 уч. Пуш. пр. 2
 Ребининъ Л. Павловск. 7.
 Ревинъ Е. Апт. б. 80.
 Ревинъ И. 4 Попер. 2.
 " Апт. б. 74.
 " П. Апт. б. 82.
 " С. Апт. б. 84.
 Ревзинъ А. Херсонская 39.
 Ревуцкій Н. 237.
 " М. Алексѣв. 5.
 Ревякинъ Ф. Алекс. 20.
 Редигеръ Л. Крест. 20.
 Реймевъ Л. и К. Гогол. 21.
 Рейнеке Филос. 56.
 " К. Скак. 56.
 Рейновъ П. Тр. сл. 7 п. 26.
 Рейнгольдъ І. Новос. 11.
 Рейхъ Р. Скак. 51.
 Рековскій Суворов. 27.
 Ресторанъ "Медвѣдь" Скорик. 2
 Рехманъ И. Ярм. сл. 19.
 Реутъ В. Полиц. 17.
 Ривкина Г. Тр. б. 56.
 Ривкинъ Александр. 44.
 Ривкинъ Констант. Брянск. 7.
 Ридченко Н. Апт. б. 13.
 Рижковъ Е. Монаст. 31.
 Римско-Кат. К. просп. 127.
 " о-во Ник. пр. 41.
 Рисовъ А. 2 Кайд. 36.
 Рихтеръ А. Алексѣвск. 9.

- Риневзонъ Э. Старог. 21.
 Рихтеръ А. Пушк. пр. 5.
 " " Казачья 46.
 " " Крестовая 13.
 " " Казан. 49.
 " " Казачья 50, 52.
 " " Скак. 77.
 Рыбцовъ А. Вѣтв. пер. 8.
 Роберманъ Б. Укр. 19.
 Роберъ А. Гимнаст. 36.
 Рогачевъ Ф. Гогол. 62.
 Рогальскій П. Севастоп.
 Роговая М. Тр. сл. 7 п. 13.
 Роговенко К. Тр. сл. 7 п. 11.
 Рогоновъ З. Керос. 34.
 Роговичъ Н. Крутогорная 3.
 Роговская С. Полтав. 27.
 Роговой П. Тр. сл. 8 п. 14.
 Рогоза С. 1 Кайдак. 31.
 Роговенко Тр. сл. 6 п. 14.
 Родильн. приютъ Казачья 65.
 Родіоновъ П. Извил. 56.
 " Игнатьевск. пер. 1.
 Родіонова М. Извил. 54.
 " Гоголев. 45.
 Родинская О. Ж. бал. 8.
 Рождественскій Б. Новос. 17.
 Рожовскій С. Новод. сл. 7.
 Рожанскій Я. Правил. п. 8.
 Рожновъ А. Выѣзд. 14.
 Рождественскій М. Тр. сл. 10 п. 3.
 Розенталева Керосин. 59.
 Розовъ Л. Дал. 28.
 Роза Керосин. 23.
 Розенгаузе Л. Вознес. 5.
 Розенбергъ М. Ср.-под. 14.
 " " Х. Сувор. 55.
 " " Апт. б. 126.
 " " Кудаш. 2.
 " " П. 3 Мон. п. 9.
 " " М. Набер. 24.
 " " И. Тр. сл. 2 п. 20.
 " " Пушк. пр. 32.
 " " Я. 3 Конечн. 33.
 " " Г. Тр. б. 48.
 " " Г. Новосельная 25.
 " " Лѣсопильн. 5.
 " " В. Набер. 31.
 " " А. Пушк. пр. 28.
 Розенманъ С. и жена Ж. б. 5.
 Розманъ А. Ср.-Подг. 4.
 Розень Б. Ж. бал. 17.
 Розинова К. Вознес. 3.
 Розинъ Х. Старог. 34.
 Розина М. Набер. 20.
 Рознатовская Е. Трамв. 6.
 Рокашъ И. Филос. 74.
 Романовъ М. Новод. сл. 25.
 " " И. 1 Кайд. 6.
 " " Н. Михайл. 61.
 Романюкъ С. Монас. 15.
 Романенко Полевая 36.
 Ромко И. Канат. 60.
 Росихинъ П. Михайлов. 7.
 " " С. Никол. пр. 16.
 Росихина Далекая 26.
 Россинская Х. Управск. 25.
 " " Жуковск. 23 а.
 Ростовскій Керос. 53.
 Ротенбергъ Н. Управ. 15.
 Рохлина А. проесп. 115.
 " " Е. Упорн. 8.
 Рохмель А. Казачья 68.
 Рохлинъ Е. Проив. 20.
 " " Х. А.-Нев. 14.
 Рохлинъ О. 3 Мандр. сп. 1.
 Рохманъ Г. Ж. бал. 1 п. 5.
 Рубенко М. Апт. б. 18.
 Рубахинъ Коротк. пер. 4.
 Рубановскій Потемкия. 11.
 Рубанъ Д. Крив. п. 6.
 " " М. Артиллер. 23.
 Рубановъ И. Набер. 22.
 Рубенко К. Михайл. 19.
 Рубенчикъ Б. Херс. 54.
 Рубинштейнъ Ш. Над. 20.
 " " М. Кладб. 12, 13.
 " " К. Фабр. 7.
 Рудашица Н. Полиц. 29.
 Рубченко М. Новос. 18.
 Рудаковъ С. 4 Конечная.
 Рудай И. Мандр. 62.
 " " Г. Мандр. 60.
 Руденко Ал. Тр. сл. 7 п. 19.
 " " Анд. Тр. сл. 8 п. 11.
 " " Анна Струк. сп. 8.
 " " Вас. Тр. сл. 7 п. 19.
 " " Ив. Гогол. 43.
 " " Филос. 11.
 " " А. 3 Конечн. 9.
 " " Тат. Ср. Подг. 33.
 Руднева А. Пушк. пр. 23.
 " " Казанская 51.
 Рудневъ Т. Безул. 20.
 Рудниковъ Дворцовая 18.
 Рудицына О. Елис. 13.
 Рудницкій Жуковская 37.
 Ружинъ Х. Рабочая 26.
 Руцкій П. Троицк. 30.
 Русаковъ М. Тѣсн. 16.
 Русаневичъ насл. Полт. 25.
 Русановъ А. Алексѣев. 63.
 Русенко Тр. сл. 10—12.
 Рыбалка Ф. 2 Мандр. сп. 23.
 Рыбалкина Е. Алексѣев. 50.
 Рыбачковъ Н. Выѣздн. 2.
 Рыбка І. Алекс. 3.
 " " П. Углов. 2.
 Рыбкинъ Х. Тр. б. 61.
 Рыбкинъ А. Тр. б. 55.
 " " А. Тр. б. 101.
 Рыбинъ Г. Крест. 14.
 Рыжова К. Юрьев. 18.
 Рыжковъ Е. Монаст. 34.
 " " С. Юрьев. 16.
 Рыжкова М. Больн. 25.
 " " В. Нагор. 21.
 Рыжовъ Е. Скак. 73.
 Рымбалова 2 Конечн. 9.
 Рысинъ Р. Ж. бал. 1.
 " " С. Выѣздн. 26.
 Рысина Р. Ж. бал. 13.
 Рѣзниковъ Извил. 4.
 " " Т. Безул. 14.
 " " Г. Извил. 11.
 " " З. Кладбищ. 6.
 " " М. Брян. 23.
 " " Ц. Юрьев. 13.
 Рѣзниченко В. Новод. сл. 31.
 " " Г. Брян. 31.
 " " Е. Брян. 33.
 " " М. Вор. 8.
 " " Мих. Водоп. 11.
 " " Ф. Покров. 5.
 Рѣзуновъ М. лорд. 15.
 Рѣзунъ-Рѣзуновъ П. Юр. 33.
 Рѣзцова А. Полев. 46.
 Рѣзчикъ А. Сев. спускъ. 14.
 " " " Гимн. 9.
 Рѣпчанскій И. Гимнаст. 21.
 Рѣчинскій И. 1 Мон. п. 6.
 Рѣшетниковъ Г. Прозор. п. 6.
 " " М. Сев. сл. 18.
 " " Мандр. 49.
 Рѣшетникова Евд. Сев. сл. 16.
 Рѣшетовская С. Больн. 22.
 Рѣзчиковъ Анд. Ал.-Н. 11, 17.
 " " А. Гимн. пер. 8.
 Рябенковъ И. 1 Кайд. 21.
 Рябовская Е. Жук. 14.
 Рябовскій Т. Произв. 22.
 Рябчиковъ Ф. Покров. 43.
 Рябченко Новосельн. 12.
 Рябчукъ А. Рѣзничн. 6.
 " " Кудаш. 16.
 Рябчиковъ А. 2 Кайд. 23.
 Раслова М. Дачн. 38.
 С.
 Сабкина Б. Юрьев. 9.
 Сабный К. Тр. сл. 8 п. 2.
 Саввинъ И. Тр. баз. 14.
 Савельевъ І. 2 Шир. 10.
 Савенко О. Ж.-д. пер. 3.
 " " Е. Пивн. п. 2.
 " " С. 2 Шир. 11.
 Савенковъ И. Врем. п. 6.
 Савинъ А. 3 Кайд. 70.
 " " И. 3 Кайд. 21.
 Савосько А. Порох. 15.
 Савченко Ак. 4 Кайд. 43.
 " " Анна Херс. 40.
 " " Евд. Алекс. 36.
 " " Ив. Брян. пл. 6.
 " " " " 7.
 " " Павлогр. 15.
 " " П. Тѣсная 26.
 " " Черненко Ф. Ал.-Нев. 22.
 Савичевъ И. Филосов. 32.
 Савочкинъ Новодвор. сл. 5.
 Савый Правильн. 2.
 Сагайдинъ С. Канатная 64.
 Сагайдины С. и М. Углов. 6.
 Сагайданиковъ Г. Тр. сл. 1 п. 16.
 Садовый П. Безул. 24.
 Садовниковъ М. Мандр. 66.
 " " " 1 Чеч. 14.
 Садовская А. Скак. 56.
 " " Е. 2 Мандр. сп. 7.
 Садовскій Ѳ. и жена Нов. п. 10.
 Саженовъ Клад. 17.
 Сазоновъ Больничная 31.
 Саковский И. Возн. 4 ч. 9.
 Саленко С. Угловат. 13.
 Сальниковъ В. Скаковая 13.
 Самара П. Ср.-подг. 37.
 Самойленко 3 Конечная 16.
 Самодаева Н. Полтав. 14.
 Самольева Н. Гогол. 41.
 Самойлова А. Троиц. 36.
 Самойловъ А. Троиц. 46.
 " " К. 3 Кайд. 34.
 Сандлеръ А. Выѣздн. 64.
 Сандомірская Х. Тр. б. 63.
 Сандомірскаій М. Тр. б. 7.
 " " " Воскр. 16.
 Санжусъ М. Выѣздная 71.
 Санитарный дворъ Гимн. 28.
 Сансусъ М. Выѣздная 84.

- Сановичъ І. Литейная 13.
 „ П. Р. бал. 100.
 Сарбашъ Л. Брян. пл. 3, 4.
 Сатановская Г. Казанская 10.
 Сафонова Е. Старог. 25.
 „ Покров. 25.
 Сафоновъ И. Желѣзнол. 22.
 Сахарова П. Брян. пос. 32.
 Сахаровъ А. Глух. п. 37.
 Сачевъ Казачья 87.
 Сваричевскій П. 4 Чеч. 39.
 Свидъ А. Казачья 82.
 Свецъ 3 Кон. 1.
 Седсоевы А. и К. Ник. пр. 39
 Свидцевъ Троиц. 49.
 Свидлеръ М. Безулов. 26.
 Свинцовковъ Е. Троиц. 52.
 Свидницкая Е. Павлов. 56.
 Свикотунъ А. Елисаветгр. 47.
 Свириденковъ Д. Тѣсная 12.
 Сvirковъ А. Возн. 34.
 Сvirская X. Водоп. 5.
 Сvirскій І. Алексѣев. 57.
 Свиденко К. Никол. пр. 54.
 Свѣчной заводъ Соб. пл. 12.
 Святенко И. Павлогр. 211.
 Севастіанъ В. Новос. 53
 Секретаревъ С. Рыб. 6. 16.
 Селезневъ Л. Ср.-Подг. 25.
 „ И. Конечная 23.
 „ М. Пет. 30.
 „ П. Надежд. 6.
 „ Озери. пл. 16.
 „ П. Ворон. 10.
 Селецкій В. 3 Конечная 37.
 Селиванова Н. Жанд. 6. 13.
 Селюковъ И. 2 Кайд. 31.
 Сельга П. 4 Кайд. 32.
 Семенюковъ П. Монаст. пер. 3
 Семененко А. Новос. 31.
 „ „ Тр. 6. 85.
 Семенова А. Извил. 33.
 Семеновъ В. Старог. 17.
 „ П. Керос. 50.
 „ Сувор. 29.
 Семеновъ-Розиновъ Павлов. 21.
 Семикозенко А. Глух. п. 3.
 Семинарія Проспектъ 11.
 Семкинъ С. Глух. п. 7.
 Семлякова Е. Ж. 6. 1 п. 6
 Семляковы А. и И. Дачная 33.
 Семинъ П. Суворов. 36.
 Семериковъ Ф. Михайл. 11.
 Сенгоринъ М. 2 Кайд. 44.
 Сенькинъ В. Новосолд. сл. 24.
 Сянденъ К. Вознесен. 51.
 Серадскій Я. Ал.-Нев. 17.
 Сербиновъ В. Лагерная 33.
 Сергіенко Л. Глиняный пер. 7.
 Сердюковъ И. Канатная 22.
 Сердюковъ Извил. 60.
 Сердюкъ С. Выѣздная 20.
 Сергаченко Е. Мандр. 12.
 Сергіенко Больничная 33.
 „ Л. Глин. п. 7.
 „ Ломанная 19.
 „ Л. Набережная 14.
 Сергѣевъ Г. Далекая 9.
 „ И. Возн. 11.
 „ Произв. 1.
 „ С Украин. 14.
 Сергунъ К. Севаст. 7.
 Сердюкъ Жорж. пер. 72.
 Серебрянскій Тих. 17, Без. 18.
 „ В. Юрьевская 38.
 Серегинъ Д. Брян. 6, Тих. 19.
 Серегина А. Скаковая 36.
 Серезкина М. Новодв. сл. 13.
 Сергѣевскій Л. Новодв. сл. 48.
 Сехонъ К. Кіевск. 326.
 Сибычко К. Далекая 39.
 Сивановъ А. 3 Кайд. 43.
 „ М. 4 Кайд. 11.
 Сивачекъ Д. Гимнаст. 40
 Сивкова А. Апт. 6. 66.
 Сивковъ Г. Далекая 1.
 „ С. Чеховская 3.
 „ И. Трамвайн. 9.
 Сигаловъ Б. 1 Конечная 3.
 Сяглоковъ Я. Мандр.
 Сигъ И. Троиц. 51.
 Сидоренко Г. Филос. 46.
 „ И. Выѣздная 77.
 „ Степная 10
 „ О. Голуб 26.
 „ С. Александ. 87.
 „ П. Тр. сл. 4 п. 3.
 „ И. Брян. 58
 „ Н. Гимнаст. 34.
 Сидоровъ А. Правил. п. 10.
 „ 4 Кайд. 59.
 „ И. Брян. 27.
 „ Ульянов. 16.
 Сидорова Кирп. пл. 12в.
 Сидоровы І Конечная 16.
 Сидякинъ И. Извил. 1.
 Сикорская Ю. Алексѣев. 48.
 Силаевъ Н. Угловатая 11.
 Соленая Е. Скак. 81, 83.
 Симонова М. Полиц. 35.
 Симкинъ Угловат. 1.
 Симоновъ М. Полиц. 37.
 Синайскій М. Просп. 117.
 Синяпкина Полип. 26.
 Синбровская X. Брян. пл. 4, 5.
 Синельниковъ А. Жан. 6. 11.
 „ Я. Юрьев. 64.
 Синицынъ И. 4 Манд. сл. 15.
 Синсокъ-Андреевскій Павлов. 19
 Синянскій Казачья 86.
 Сипленко Новос. 1.
 „ Г. Жоржин. 61.
 Сипеговскій Г. Наб. Манд. 9.
 Сиренко В. 3 Манд. сл. 10.
 „ М. Монаст. 21.
 „ Н. Скаковая 63.
 Сиронацкая М. Новос. 61.
 Сирота М. Суворов. 11.
 Сиряжковъ Д. Монаст. 45.
 Ситеренко Е. Камен. 5.
 Ситнюченко И. Кам. пер. 12.
 Сявгенко Потемк. 22.
 Скарре А. Полтав. 31.
 Скитенко Е. Набер. 31.
 Скибина В. Нагорная 16.
 Скоблинъ А. Покров. 51.
 Скобринскій П. Водоп. 9.
 Скаченко М. Жанд. 6. 11.
 Скотенко Т. Извил. 31.
 Складенко Т. Тр. сл. 9 п. 3.
 „ А. Гоголев. 37.
 Складаръ А. Сад. дачи 20.
 „ Тр. баз. 37.
 Складаровъ И. Полевая 53.
 Скибинъ Н. Управ. 14.
 Скобиновскій Г. Тургенен. 2.
 Скливицкая А. Садовая 2.
 Скоробогатова Л. Центр. 6.
 Скоробоготовъ Успенская 12.
 Скрыпниковъ И. Водоп. 15.
 Скрыльниковъ И. Алекс. 46.
 Скульскій В. Старог. 14.
 Скубицкій Я. Порох. п. 4.
 „ „ Я. 1 Мон. п. 8.
 Слабанковъ С. 2 Кон. 12.
 Слабанова насл. Первоз. 77.
 Слобожановъ В. пр. Кам. п. 14.
 Славина Д. Крестовая 16.
 Славиневскій А. Михайл. 33.
 Сломакъ Жаид. бал. 15.
 Слонимъ М. Грошевая 8.
 Слосманъ Глиняный пер. 11.
 Слуцкій М. Казанская 5.
 „ Ф. Тр. сл. 6 п. 8.
 Сльповронскій А. Ж.-дор. 26.
 „ Апт. 6. 6.
 Слюдакова К. Филосов. 24.
 Смагмонъ Рыб. 6. 12.
 Смирновъ И. Далекая 30.
 Смирницкій С. 1 Кайд. 10.
 Смоленская Н. Скаковая 27.
 Смоленова А. Ж.-дор. 16.
 Смоляковъ А. Тургенев. 6.
 „ Никит. пер. 5.
 Смолявскій Тр. сл. 7 п. 17.
 Смородинъ В. Монаст. 65.
 Смоляниковъ Нов. 229.
 Смотряковъ А. Ал.-Нев. 9.
 Смотряковъ И. Трамв. 13.
 Смушинъ Старогор. 11.
 Смутьскій В. Апт. 6. 62.
 Снатковская Л. Центр. 1.
 Смѣшковъ Д. 4 Манд. сл. 4.
 Смѣяновъ Т. Надежд. 3.
 Смузина Я. Севаст. ул.
 Сноева А. Базарная 4.
 Снѣжкова И. Голуб. 11.
 Снѣгиревъ С. Нагорная 2.
 Снѣжковскій Н. Артил. пл. 12.
 Собакарева А. Полевая 40.
 Соболевъ Елисаветгр. 476.
 „ А. Казачья 55.
 Сова М. Покров. 9
 „ С. Херсонская 38.
 Совдоть М. Канатная 94.
 Соенко И. Тр. сл. 2 п. 28.
 Соифера М. Казачья 27.
 Соколенко Никит. пер. 314.
 „ В. Брян. пл. 7, 8.
 Соколикъ В. Тр. сл. 1 п. 8.
 „ М. Гогол. 31.
 Соколовскіе М. и др. Кудаш. 4.
 Соколовская Э. 2 Чечел. 60.
 Соколовскій Философ. 63.
 „ И. Пот. пер. 24.
 „ Петербург. 58.
 „ А. Кири. пл. 3.
 Соколова А. Семин. 32.
 „ Д. Глин. п. 8.
 Соколовъ Е. Апт. 6. 11.
 „ Тр. п. 7, 17.
 „ А. Рыб. 6. 62.
 „ Ал. Углов. 3.
 „ З. Канатная 78.
 „ И. Рыб. 6. 38.
 „ Конечная 66.
 „ Н. Казан. 67, 35.
 „ Н. Семин. 8.
 „ Я. Произв. 25.

- Тарапухина А. Раб. 12.
 " М. Гимнаст. 8.
 Тарапухинъ А. 1 Манд. сп. 15
 " 1 Мандр. с. 17.
 Тарапушенко Пел. Кіев. 1.
 Тарасова А. Алексѣев. 24.
 Тарасовъ С. Новод. сл. 3.
 Тараскина Симфер. пл.
 Таргонская А. Гимнаст. 10.
 Тарнопольская А. Кудашев. 1.
 Тартаковский Лагерная 27
 Тарусинъ М. Алексѣев. 18.
 Таслицкій І. Старогор. 35, 37.
 " А. Троицк. 41.
 " І. Троицкая 29.
 " Л. Херсонская 52.
 " Стародвор. 6.
 " К.-В. Тр. 6, 21, 29.
 " Б. Юрд. 18.
 Таслицкія Юс. съ жен. Уп. 16.
 Татаренко П. Херсонская 24.
 " Скаковая 4.
 Пет. 4.
 " А. Ж. бал. 4.
 " В. Дачн. 28.
 " Вас. Выбздн. 72.
 " І. Петерб. 10.
 " С. Скак. 23.
 " П. Тр. 6, 21.
 " Г. Туп. 10.
 Татаринова О. Херс. 2.
 Таминская В. Соб. пл. 9.
 Тахановичъ Новосел. 18.
 Теверовскій А. Елисавет. 46.
 Тевсъ І. Крестовая 2.
 " " Пушк. пр. 61.
 " " Просп. 124.
 " Я. Елис. 7.
 " И. Широкая 1.
 " Г. Пушк. Пр. 59 6.
 Телишовъ и Маркманъ Нов. 13.
 Теличенко И. Фил. 54.
 Темкинъ Степная 60.
 " А. Полевая 43.
 " Полицейск. 7.
 Темницкая С. Тр. 6, 72.
 Теодоровичъ Новгород. 280.
 " Я. Семин. 23.
 Теоленко Н. 2-я Бригадная.
 Телицкій Тр. 6, 21.
 Терентьевъ К. Рыб. 6, 46.
 " Старовѣр. 28.
 " М. Пушк. Пр. 13.
 " С. Тѣсн. п. 6.
 " Ф. 2 Кайд. 43.
 " П. Кам. п. 6.
 Тереконъ Т. 2 Кайд. 21.
 Терещенко Тр. 6, 8 и 11.
 " М. 4 Оз. сп. 4.
 Териковъ И. Троицк. 64.
 Тернавскій М. Порох. 32.
 Тернавская Ф. Казан. 44.
 " Е. Широкая 13.
 Тесленко Канатн. 20.
 " Н. Каз. пл. 11.
 Тетенко И. Рыб. 6, 110.
 Технич. ж.-д. уч. Пуш. п. 67
 Технич. садъ Просп. 135.
 Тиверіадская В. Алекс. 67.
 Тизикъ К. Александр. 75.
 Тивердохльбова Керос. 66.
 Тяде Пушк. Пр. 39.
 Тимофеева М. Брян. 3.
 Тимоненъ М. Новодв. сл. 16.
 Тимофей П. Кіевск. 11.
 Тимохинъ М. Новодв. сл. 16.
 Тимошенко В. Мандр. 11.
 " А. Мандр. 6.
 " 4 Конечная.
 " 2 Мандр. 17.
 Тимашева Тѣсн. пер. 2.
 Тимошенко В. Тр. с. 10 п. 5.
 " С. Рыб. 6, 27.
 Тимченко В. Бассейная 9.
 " Е. Нов. 7.
 " С. Наг. 12.
 Тимчукъ М. Апт. 6, 44.
 Тиссенъ П. Философ. 10.
 " И. Скорик. п. 1.
 " " Просп. 100.
 Титаръ Е. Херсонск. 86.
 Титаренко М. 4 Кайд. 39.
 Титовъ И. 3 Кайд. 37.
 " II 3 Кайд. 7.
 " Ф. 3 Кайдак. 56.
 Титцивъ А. 1 Кайд. 39.
 Титуровъ Философ. 88.
 Тихоновъ Голубинная 34.
 " Лагерная 25
 Тихомировъ Ф. Рыб. 6, 18.
 Тихоновичъ М. Старов. 26.
 Тихоновъ Н. 3 Конечн. 29
 " С. Кладб. 8.
 " Т. Порох. 4.
 Тищенко Е. Монаст. 17.
 " Д. 2 Мон. п. 3.
 Ткачевъ М. 2 Кайд. 3.
 " 3 Кайд. 19.
 Ткачъ И. Троицк. 68.
 " И. 2 Мандр. пер. 5.
 Ткаченко Монаст. 73.
 " А. Старог. 6.
 " Суворов. 20.
 " Е. 1 Кайд. 2.
 " Н. Скак. 18.
 " И. Степная 24.
 " Произв. 23.
 " П. Скаков. 97.
 " І. Старог. 19.
 " А. Конечн. 34.
 " II. Порох. п. 5.
 " С. Полев. 55.
 " А. 1 Ман. сп. 18.
 " Пел. Порох. п. 1, 5.
 " В. Троицк. 66.
 " Н. Скак. 64.
 " Тар. 3 Кайд. 64.
 " Твх. 1 Кайд. 49.
 " Ф. 1 Кайд. 1.
 Тоболовскій Э. Фаб. 2 в.
 Тоболовскій П. Новос. 55.
 Т-во "Педо" Казачья 78.
 Токаревъ В. Брян. 38.
 " Д. Брянск пос. 37.
 Токарскій Д. Монаст. 26.
 Толингасъ Я. Новодвор. 10.
 Толстиковъ А. Торг. 9, 11.
 " " Просп. 56.
 Толкачевъ А. Алекс. 48.
 " М. Кайд. 6.
 Томашевская М. Ж. бал. 7.
 Тонкошкуренко И. Крутог. 2.
 Топоровская III. Тр. 6, 14.
 Топоровскіе И. и жена Нов. п. 2.
 Топоровскій І. Проз. 1 п. 2.
 " С. Перв. 24 и 26.
 Топоровскій С. Казачья 14.
 " Б. Троицк. 8.
 " П. Троицк. 28.
 " І. Харьк. 15.
 Торбасъ Кан. 16.
 " А. Порох. п. 12.
 Торхова М. Невѣнч. 6, 16.
 Торъ супруги Михайлов. 10.
 " С. Ульян. 12.
 " К. Михайлов. 12.
 Точицкій Г. Брян. 12.
 " С. Керосиновая 2.
 Трамвайное депо Оз. пл. 21.
 Трапечниковъ и Морозовъ Дач. 48
 Трайнинъ Я. Новос. 32.
 Трегубовъ С. Успенская 5.
 " Е. Мандр. 22.
 " Н. Юрданская 12.
 " С. Троиц. 45.
 Трекъ Х. Ульянов. 13.
 Третьяковъ Н. Покр. 33.
 " Я. Покр. 31.
 Тригубъ Л. Пороховая 36.
 Трипольскій Жуковская 1.
 " И. Проспектъ 7.
 Трипольская О. Новая 2.
 Трифоновъ П. Соб. пер. 2.
 Трехгорное пив. скл. Мост. 8.
 Трокинь С. Новодв. сл. 29.
 Тронко И. 4 Мандр. сп. 6.
 Трофименко А. 2 Мандр. сп. 5
 " М. Вознес. 15.
 Трофимовъ 4 Кайд. 42.
 Трошинъ Д. Трамвайная 2.
 Трояненко Е. Перв. 85.
 Трусовъ Угловая 10.
 " А. Сквозная 21.
 Трухачевъ Елисаветгр. 59.
 " И. Тахая 3.
 " И. 2-й Тихая 5.
 Тубакаевъ М. Сад. д. 9.
 Тубельскій Х. Тр. 6, 38.
 Тубинъ М. Кар. 6.
 Тузманъ К. Тр. 6, 15, 18, 19.
 Тульчинскій Я. Базарная 34.
 Тумасевичъ А. Бассейная 15.
 Тумановская Н. Новодвор. 13.
 Туникова І. Троиц. 35.
 Тупатовъ Е. Новая 4.
 Турецкая мечеть Херс. 3, 5.
 Турубара К. Рыб. 6, 74.
 Туркентъ Трамв. 7.
 Турова М. Манд. 5.
 Туровць Г. Гоголев. 23.
 Туровскій М. Полевая 48.
 " Новосельная 27.
 Туровъ В. Мандр. 19.
 Турскій М. Новосельная 62.
 Турокъ Я. Троиц. 44.
 Турчаненко А. Ворон. 13.
 Тыликъ А. Михайлов. 25.
 Тыниль И. и И. Елисавет. 14.
 Тылкачъ Н. Никит. пер. 2.
 Тymoкинъ В. Новосолд. сл. 7.
 Тымущъ И. Пушк. пр. 16.
 Тычинина М. Яковл. скв. 5.
 Тѣльный А. Никит. пр. 6.
 Тѣленицкая Пушк. пр. 36.
 Тюленова Тр. сл. 2 пер. 4.
 Тютюниковъ С. Никол. 4.
 Тякъ Д. Артил. пл. 16.
 Тяпуковъ Вѣтв. пер. 3.

У.

Уборцева М. 4 Кайд. 17.
 Уваровъ К. Тр. сл. 4 п. 15.
 " Рыб. 6. 15 д.
 Угнивенко А. Тр. сл. п. 8. 18
 Удаловъ Казарм. пл. 13.
 Удамый М. Лагери. 13.
 Уваровъ Д. Троиц. 9.
 Удамый Т. Херс. 9.
 Удалъевъ Философская 43.
 Удаловъ Троиц. 9.
 Ульманъ Новодворянская 5.
 Улькинь Тр. сл. 1 пер. 25.
 Ульковъ В. Полевая 26.
 Ульрихъ Р. Извил. 74. 76.
 Ульяновъ М. 4 Кайд. 6.
 " П. 3 Кайд. 15.
 " Прок. 4 Кайд. 5.
 Уманская Ю. Колодезная 5.
 Уманскій А. Тр. б. 28.
 " Алекс. 2.
 " М. Управская 49.
 Умриханъ М. Тр. сл. 6 п. 6.
 Унеговскій Ш. Первозв. 28.
 Управл. Ек. ж. д. Просп. 130.
 Урбановичъ К. Покров. 66.
 Уринъ Степная 48.
 " И. Жан. бал. 12.
 " Полицейская 24.
 " И. Тр. б. 29, 30.
 " Л. Тр. б. 33, 34.
 Урина С. Старог. 13.
 Урманъ Тр. б. 39.
 Урсало Н. Тр. сл. 8 п. 15.
 Урядинскій И. 3 Кайд. 52.
 Успенскій 2 Жел.-дор. 2.
 Усенко Е. Тург. 386.
 Устенко И. Керосинная 5.
 Устименко П. Дал. 18.
 Устиновъ Н. Глух. п. 39.
 Усь А. Скаковая 62.
 " Д. Тр. сл. 10 п. 4
 Утевскій І. Первозв. 41.
 Ухало В. Жанл. бал. 14.
 Ухачевскій С. Безул. 32.
 Учит. институтъ Дворцов. 17.
 Узъездное земство Полиц. 57.

Ф.

Фабричковскіе бр. Воскр. 22.
 Фадъевъ С. Мандр. сп. 19.
 " Ф. Пороховая 11.
 Фаерманъ Е. Бассейная 6, 9.
 Файнбергъ І. Садовая 6.
 " Ш. Базарная 48.
 Фальцфейнъ Ф. Проспектъ 118.
 " Широкая 6.
 Фаминъ И. 2 Кайд. 45.
 Фаншковы Н. и жена Павл. 47.
 Фарберъ Г. Угловатая 37.
 Фарберовъ Л., Лейбовъ М. и
 Дубликертъ, Приказная 4.
 Фастъ И. Петерб. 35, 62.
 " Широкая 12.
 " Голуб. 24, 26.
 Федоренко С. Тр. сл. 10 п. 7.
 Федорова А. Проз. п. 18.
 " І. лѣв. Кам. п. 13.
 " М. Жуков. 6, 8.
 Федоровъ А. 2 Широкая 1.
 " Т. Троицкая 55.

Федоровъ Ф. Гимн. 1.
 Федоровскій Жуковск. 35.
 Федоровъ Полевая 35.
 Федотовъ Тр. б. 57.
 " Ярморочн. сп. 2.
 " Д. Троицкая 24.
 Федченко С. Аптек. б. 26.
 Феднежинъ А. Базарная 2.
 Федюшинъ К. Суворов. 46.
 Фендрихъ 2-я Бригадная.
 Феркель Х. Юрьев. 4.
 " Ш. Павлов. 52.
 Фельдманъ К. Украинская 31.
 Фельштейнъ С. Пров. 26.
 Фейнъ Двоцовая 1.
 Феденко 5 Оз. сп. 11.
 Фіалковскій А. Павлов. 14.
 Фидъевъ С. 2 Мандр. сп. 19.
 Фигаровскій Трамв. 8.
 " Бойкая 10.
 Филатова Ф. Старог. 20.
 " П. Глух. п. 12, 14.
 Филипповъ Средне-Подг. 29.
 " Н. Покр. 15.
 " К. Въѣздная 51.
 Филипова А. Казанская 47.
 Филимоновъ П. Философ. 34.
 " К. Брянская 45.
 " Н. Покров. 15.
 Филипенко Л. Извил. 35, 50.
 " П. 5 Монаст. п. 7.
 Филиппъ Г. Тр. ул. 72.
 Фимошкина В. Дачная 4.
 Фингеротъ Литейная 12.
 Фингергутъ Л. Новодвор. 35.
 Финикова Х. Нагорная 23.
 Финкельштейнъ Е. Гимн. 14.
 Фирасовъ К. 1 Кайд. 35.
 Фирсовъ Михайлов. 44.
 Фисенко И. Монаст. 55.
 " М. Надежд. 55.
 Финтиктикова Р. Новос. 62.
 " Новос. 60
 Фокинъ Кіев. 324.
 Фонченко А. Ж. бал. 14.
 Флееръ Пелицейская 26.
 " Д. Тр. 30, 39, 92а.
 " И. Тр. б. 93.
 " Х.-Б. Троиц. б. 6.
 Флоровъ А. Херсонская 22.
 " К. Ср.-Подг. 12.
 " С. Ульянов. 7.
 " Ф. Ульянов. 2.
 " Тр. б. 27.
 " Андр. 28, 45.
 Фомина А. Извил. 9.
 Фоминъ С. Новос. сл. 20.
 Фокинъ С. 1 Кайд. 13
 Фолько М. Рыб. б. 82.
 Фонаревъ Мандр. 17.
 Фонъ-Голоденъ Херсон. 28.
 Фонъ-Бокъ А. Алекс. 9.
 Фонъ-Дессингъ В. Гетман. 3.
 Фонъ-Финкъ А. Полиц. 43.
 Фонъ-Финбахъ А. Успен. пл. 7.
 " Симфероп. пл.
 Фохтъ Ф. Казачья 60.
 Французъ М. Канатная 10.
 Фрееръ В. и В. Симфероп. пл.
 Френкель Казачья 5в.
 Фрицъ Е. Конечная 20.
 Фришманъ З. 2 Конечная 21.
 Фридельманъ Я. Безул. 10.

Фридманъ 4 Конечная.
 " Л. 5 Мандр. п. 9.
 Фридландъ И. Тр. б. 22, 23, 24, 25.
 Фригенъ П. Юрьев. 40.
 Фронченко А. Новос. сл. 8.
 Фроленко М. 4 Кайдак. 61.
 Фроловъ А. Новос. сл. 27.
 " П. Брнск. 17.
 " Ф. Саловая 27.
 Фруманъ М. 1 Конечная 15.
 Фрушкинъ Б. Воскресен. 15.
 Фрунтъ И. Въѣздная 56.
 Фуксъ М. Юрьев. 67.
 " Казачья 4.
 Фульмахтъ М. Безул. 46.
 Фурманъ І. Акексѣев. 22.
 " Я. Петерб. 21.
 Фыщъ 4 Конечная.

Х.

Хабло З. Никит. пер. 297.
 Хавелкова М. Береговая 19.
 Хайцманъ И. Херсонская 29.
 Хайнская И. Ж. бал. 5.
 Хаиль Степная 33.
 Хаитъ В. Казачья 16.
 Хаитина Х. Управская 53.
 Хайченко Л. Управская 7.
 Халобузаръ Ф. Казанская 36.
 Хананевъ С. Юрьевская 17.
 Харлова Д. Философ. 21.
 Харевъ И. Ярм. сп. 15.
 Харциевъ В. Херсон. 14.
 " " Елисаветгр. 57.
 " И. Скаковая 2
 " М. Петерб. 53.
 " Н. Брян. 15.
 Харциенко Кам. 10.
 Харченко А. Порох. 7.
 " " Соб. п. 4.
 " " Колодез. 4.
 " " Ломанная 1, 3.
 " " Новодвор. 29.
 " Р. Угловатая 8.
 " Е. Алекс. 25.
 " С. Вольничная 11.
 Ханцсоны А и Р Юрьев. 42.
 Хвалибовъ М. Нагорная 33.
 Хвостовъ И. Вѣтв. пер. 5.
 Хвачевскій Ульяновская 15.
 Хейломскій С. Тр. сл. 2 п. 8.
 Хенкинъ Е. Проспектъ 112
 Хенцера Ф. Успен. пл. 2, 3.
 Хижій И. 2 Монаст. п. 12 л.
 Хиль Ш. Монаст. 22.
 Хильштейнъ А. Покр. 39.
 Хильштейнъ В. Старов. 16, 18.
 Химич. корпуть Полиц. 2а.
 Химовскій Д. Скаковая 3.
 Хлѣбникова К. Рыб. б. 6.
 " С. Брян. пл. 5, 6.
 Хлѣбниковъ П. 13.
 " Г. Тургеневская.
 " Елисаветгр. 55.
 Хмѣлевская А. Нагорная 9.
 Хмѣлевскій С. Лагерная 35.
 " С. Столып. 5.
 Хмуревская А. Петерб. 48.
 Ходковскій Новосельная 63.
 Ходзевичъ А. Никит. 220.
 Холерный баракъ 1 Кан. 19.
 Холоченко А. Севаст. сп. 5.

- Холодовъ А. Глух. пер. 24.
 „ Н. Казанская 37.
 Холявка М. и Г. Сквозная 18.
 Хоменко П. Скаковая 21.
 „ Никит. 303.
 Хоменко М. Алексѣев. 32.
 Хомяковъ Н. 3 Кайд. 40.
 Хондакъ А. Ср.-Подг. 39.
 Хор. синанг. Евр. общ. Евр. 4, 6.
 Хоролловичъ-Хороль А. Сквоз. 24
 Хоромуъ Нивол. Пр. 3.
 Хорищевскій Н. Струк. пер. 1.
 Хорошунъ К. Далекая 19.
 Хорошко И. 3 Кайд. 35.
 Хорунжи 3 Конечная 57.
 Хотинская Монастыр. 71.
 Хотяковъ Х. 2 Кайдак. 53.
 Холявинъ А. Полиц. 14.
 Хохляно 5 Озерн. сп. 4.
 Хочуа Филос. 61.
 Храбровицкій Д. Гимнаст. 16.
 „ И. Новос. 59.
 Храмовъ И. Троиц. 54.
 „ Украинская 12.
 Храпаевъ Е. Юрьевская 50.
 Храпкина А. Тр. сл. 10 п. 10.
 Храпко А. Херсонская 11.
 Хратецкій Тургеневская 385.
 Христофоровъ П. Мандр. 41.
 Христофоръ С. Кудаш. 16.
 Хроловичъ А. Сквозная 24.
 Хромовъ С. Полтав. 36.
 Хростовскій Л. Новодв. 20.
 Хургина Х. Старог. 38.
 Худница-Фуранжи Я. 4 Чеч. 40
 Хуриня П. Казанская 52.
 Хрѣникова Л. Проспектъ 36.
 Хрѣнниковъ В. Просп. 36.
 „ Н. Стародв. 12.
 „ „ Клубная 12.
 „ „ Стародв. 14.
 „ „ Клуб. 11, 13, 15
 „ „ Стар. 16, 18, 20
- Ц.
- Царамковы Столып. 35.
 Цалина Р. Бассейная 4.
 Царенко И. в П. Сѣнная 22.
 „ А. Тр. 6. 5.
 „ 1. в А. Старог. 36.
 Царицынъ О. Семин. 19.
 „ В. Новос. п. 9.
 Цапковичъ М. Казачья 28.
 Цвѣтотская Е. Скаковая 8.
 Цвѣткова О. Вознесен. 6.
 Цегельникъ Базарная 16.
 Цегнева А. Жанд. 6. 11.
 Цейтлинъ М. Ямор. сп. 3.
 „ Алексѣев. 30.
 „ Б. Тр. 6. 102.
 Центрова Е. Уѣздная 4.
 Цемахъ Ц. Новгород. 301.
 Цецирова П. Тр. сл. 10—15.
 Цигельникъ Тр. 6. 20.
 Цукеръ Углов. 34.
 Цимбалитовъ Н. Столып. 31.
 Цинбургъ Х. Вознес. 28.
 Цинсхаузенъ П. Полев. 27.
 Цюченъ П. Ж. бал. 9.
 Цукановъ П. Ж.-дор. 9.
 „ С. Далек. 36.
 Цукеръ С. Турикъ 7.
- Цукеръ Прав. п. 5.
 Цукоръ Х. Ал.-Нев. 11.
 „ Г. Извил. 29.
 Цуцькова Керосин. 21.
 Цыбулевская С. Юрьев. 11.
 Цыбулевскій Первозв. 29.
 Цыганковъ Р. Брян. пос. 30.
 Цыкинъ П. Севаст.
 Цынбургъ Х. Филос. 20.
 „ З. 1 кон. 19 и С. с. 31.
 Цыповенко А. Михайл. 51.
 Цыплева Вознес. 55.
 Цырманъ Р. Тр. сл. 10—6.
 Цысь М. Брян. 29.
 Цѣхановскій П. 1 Кайд. 55.
- Ч.
- Чайкинъ М. Михайлов. 5.
 „ А. 1 Конечн. 62.
 Чалая П. Выѣздн. 39.
 Чаленко А. Ал.-Нев. 4.
 Чалова Е. Троицк. 40.
 Чановъ С. Крутог. 11.
 Чанова Новод. 11.
 Чарыковъ В. Юрьев. 23.
 Часовниковъ А. Ср.-Под. п. 10
 Часовниковъ И. Юрьев. 8.
 Частополовъ К. Рыб. 6. 66.
 Чаусова В. Тр. сл. 8 п. 17
 Чацинъ С. Покров. 35.
 Чебанковы Юрьевск. 58.
 Чеботаревъ Александр. 91.
 Чеботарева Н. Крутогорн. 5.
 Чекавкинъ О. 2 Кайд. 39.
 Чеквени С. Алекс. 10.
 Чекассій І. Скак. 45.
 Чекуловъ П. Выѣздн. 61.
 Чеп. В. Монаст. 14.
 „ И. Монаст. 25.
 Чепурникъ Л. Маринск. 9.
 Чепурковскій Кудаш. 20.
 Чепуровъ П. Украин. 51.
 Червинскій Елисаветгр. 1
 Чепко И. Монаст. 11.
 Черванева Фабричн. 6.
 Чередниковъ Извил. 34.
 Чередниченко А. Ср.-Под. 5.
 „ М. Казан. 20
 „ П. Ср.-Подг. 3.
 „ С. Монаст. 53.
 „ Ф. Углов. 5.
 Чередникъ М. Далек. 53.
 Черехова Н. Ломанная 15.
 Черкасова М. Елисавет. 36.
 Черкасская Г. Тр. 6. 94.
 Черкассій В. Управ. 22.
 „ Л. Тр. 6. 73.
 „ М. Тр. 6. 96, 97.
 Черкасовъ А. Далек. 15.
 „ М. Полт. 7
 Червонцевъ О. Арт. пл. 13.
 Черненко К. Ср.-Подг. 14 а.
 „ Е. Орл. 3.
 „ „ Садов. 7.
 Чернетъ П. Ал.-Нев. пл. 6.
 Чернецъ П. Далек. 35.
 Чернецовъ О. Тр. с. 14.
 Черниковъ Н. Тр. сл. 2 п. 23
 Черникъ З. Вокз. 4, 12 б.
 „ И. Троиц. 53.
 Чернинъ З. Конечная 13 а.
 Черницкая Р. Троицк. 4.
- Черницкій Далек. 6.
 Черновъ Суворовская 61.
 „ С. Севастопольская.
 Чернова Д. Старог. 9.
 „ Х. Тр. 6. 48.
 Черновы А. и жена Павлов. 40
 Чернышевъ Н. Тург. 384.
 „ С. Ср.-Под. 22.
 Чернышовъ Аф. Елис. 52.
 „ А. Елис. 54.
 Чернявскій И. Жорж. п. 76.
 „ М. Тр. 6. 62, 17, 40
 „ Т. Ср.-Подг. 13.
 Чернявская М. Филос. 39.
 „ М. Глух. п. 13.
 „ Е. Кудаш. 14.
 Чернякъ Я. Ж. 6. 3.
 „ Д. Кладб. 7.
 Черепнинъ Е. 1 Кайд. 12.
 Черкасовъ И. Ср.-Подг. 7.
 Черненко П. Оз. пл. 11.
 Чертокъ И. Наб. 39 и Пет. 45.
 Четвертакъ А. Тр. сл. 1 п. 3.
 Четерасъ З. Херсон. 57.
 Четвертаковы Первоз. 49.
 Честковицкій Михайлов. 6.
 Четовъ И. Прозор. п. 13.
 Чеховичъ К. Нагорн. 19.
 „ Тр. 6. 32.
 „ С. Кіевск. 8 и Ел. 43
 Чечельницкая М. Фабр. 11.
 Чечельницкій Ю. Петерб. 59.
 Чечерина Е. Покров. 67.
 Чечеринъ Е. Выѣзд. 63.
 Чечикъ 2 мон. пер. (лѣв.) 6.
 „ Правильн. пер. 5.
 Чивитинъ Семин. 24.
 Чигринская Тр. сл. 1 п. 20.
 Чижвскій Полевая 3.
 Чиквани С. Алекс. 10, 15.
 Чилей Н. Берек. 22.
 Чилихина М. Тр. сл. 4 п. 2.
 Чипачевъ О. 1 Манд. сп. 6.
 Числовъ Г. 2 Кайд. 26.
 Чистова П. Пивн. п. 7.
 Чочко М. Берек. 20.
 Човпыла А. Нозос. 15.
 Чубакова Л. Полтав. 6.
 Чупкинъ М. Филос. 5.
 Чубъ Гр. Скв. 3.
 Чугунова П. 3 Конечн. 25.
 Чудновскій И. Полиц. 33.
 Чудной П. Рыб. 6. 92.
 Чулковы Казанск. 71.
 Чулковы 1 Конечн. 13 в.
 Чумаковъ И. Никол. Пр. 28.
 „ Михайл. 29.
 Чумакъ О. Покров. 11.
 Чурино Ф. Арт. 6. 90.
 Чухлины А. и Х. Уѣздн. 14.
 Чухно М. Ульян. 11.
 „ Полев. 20.
 Чухликъ Г. Новосельн. 4.
 Чугуевецъ Т. Керос. 1.
 Чуюнъ С. Полев. 19.
 „ Харьк. 13.
- Ш.
- Шаблонскій К. Новос. 2.
 Шабловскій Ф. Турген. 4.
 Шабринскій Ю. Порох. 38.
 Шабельсъ М. Лит. 5.

- Шавгинъ Х. Рыб. б. 15 г.
 Шавранъ Г. Казачья 48.
 Шакъ Л. Тр. сл. воз. Ев. к. 10.
 Шалинецкая Г. Невън. б. 2.
 Шамовъ Я. 2 Кайд. 18.
 Шапракъ Рыб. б. 17.
 Шани Н. Новосельн. 19.
 Шапиро А. Кладб. 2.
 " М. лорд. 24.
 Шаплыкъ Я. Дачн. 30.
 Шаловалова Н. Старов. 17.
 " Пронзв. 26.
 Шаповаловъ И. Рыб. б. 39.
 " С. Апт. б. 1.
 Шапошникова I. 4 Кайд. 49.
 Шапошниковъ И. Украин. 8.
 " Ф. Рыб. б. 24.
 " Я. Тр. сл. 8 п. 20.
 " М. Тр. сл. 2 п. 1.
 Шапошниченко М. Новос. 9.
 Шараловъ Т. Тр. сл. 10 п. 9.
 " С. 5 Мон. п. 6.
 " О. Тр. сл. 7 п. 20.
 Шарпенко В. Троицк. 31.
 " К. Вѣтв. п. 4.
 Шарайкинъ Тѣсная 8.
 Шарко И. Брян. пос. 28.
 Шароваровъ Н. Канатн. 70.
 Шаталовъ В. 3 Конечн. 28.
 Шатиловъ Т. Скак. 49.
 Шакуновъ Ж.-д. пер. 6.
 Шатулова А. Оз. пл. 13.
 Шатунова Н. Гог. 39, 54.
 Шатуновъ Г. Оз. пл. 9.
 " Тих. 8.
 " Тр. б. 59, 60.
 " Тр. б. 83, 84.
 Шатроновскій Базарная 34.
 Шатко П. Павлов. 38.
 Шаферманъ В. Сад. дачи 26.
 " I. Кудаш. 11.
 " Просп. 53.
 Шаховъ И. Далек. 17.
 Шацъ I. Александров. 71.
 " П. Казачья 45.
 Шишуръ М. Первозв. 83.
 Швадронъ М. Рѣзн. 17.
 Шваренко Э. Ж. б. 14.
 Шварцманъ С. Юрьев. 54.
 " С. Харьк. 7.
 " С. 2 Конечная 5.
 Шварцъ А. Угловатая 12.
 " Керосинная 7.
 " Рабоч. 10.
 " А. Просп. 114.
 " Б. Брян. 60.
 " М. Сад. дачи 7.
 " Р. Просп. 88.
 " Рув. Тих. 14.
 " Просп. 89.
 Швачка С. 4 Кайд. 1.
 Швашина А. Рѣзн. 26.
 Швейцеръ Ник. Пр. 26.
 Швейцаръ В. Тр. б. 29.
 Шевелевъ Г. Ник. 336.
 Шевецъ Я. Казан. 24.
 Шведовъ Л. 2 Мандр. 6.
 Швыдкова Д. Конечн. 72.
 Шевелевъ А. Казан. 34.
 " И. Лит. 8.
 " Наносная 3.
 " П. Кирп. пл. 35.
 " Вознесенская 33.
 Шевель Г. Канатн. 44.
 Шевцова Е. Потемк. п. 7.
 Шевцовъ И. 3 Кайдак. 1.
 Шевченко Орловская 1.
 " Е. Юрьевская 46.
 " И. Набер. 8.
 " " Скв. 28.
 " " Керос. 74.
 " Гоголов. 70.
 " К. Брян. пл. 1.
 " М. Монаст. 1.
 Шевченко П. Канатная 86.
 " О. Апт. бал. 24.
 Шейбаковъ I. Вознесен. 39.
 " Троиц. 43.
 Шейнинъ Г. Нагорная 30.
 Шейнфинкель Кирп. пл. 2.
 Шейко М. Дачная 10.
 Шейнъ Троицк. 58.
 " Водопойная 2.
 " Ш. Казачья 43.
 Шейнфельдъ Б. Больн. 1.
 Шелестовъ П. Пороховая 8.
 Шелиховъ Н. Берег. 17.
 Шелковенко П. Павлов. 26.
 Шене В. Мандр. 68, 70.
 Шенитько А. Мандр. 18.
 Шереметьева Е. Симф. пл.
 Шерстюкъ Стн. пл. 28.
 " Е. Философ. 33.
 Шершеверъ А. Лѣсоп. 1.
 " Желѣзная 7.
 Шестунова В. Украинская 17.
 Шефгель Л. 2 Конечная 28.
 Шехуновъ С. Маринск. 8.
 " Жел. п. 6.
 Шибаетъ О. Никол. Пр. 20.
 Шидесъ М. Елисаветгр. 27.
 Шидловскій А. Покров. 61.
 Шидловская Е. Новодвор. 37.
 Шилимъ Д. Жанд. бал. 5.
 Шиловъ Г. Береговая 15.
 Шилинскій Д. Скаковая 65.
 Шиманская Филос. 18.
 Шиманскій Е. Брян. 28.
 " Н. Казанская 54.
 Шинкаренко А. Тр. сл. 8 п. 5.
 " И. 3 Кайд. 54.
 Шипельскій Я. Возн. 36.
 Ширяевъ П. Павл. 23.
 " И. 3 Кайд. 31.
 Ширщина Т. Глух. п. 11.
 Шифрина-Башева Мандр. 38.
 " Харьковская 1.
 Шифринъ И. Петерб. 33.
 " Полиц. 23, 31.
 Шифъ М. Скаковая 26.
 Шихворестъ А. Жук. 33.
 Шишкинъ Е. Тѣсная п. 1.
 Шишманъ Б. Москов. 1.
 Шишканчикъ Е. Струк. сп. 10.
 Шквачкинъ Маринск. 17.
 Шкапъ Н. Сув. 58.
 Шкляровъ Далекая 17.
 Шкловскій Б. Лагерная 15.
 " Казар. пл. 12.
 Шкодзикъ Ал.-Невск. 20.
 Школьникъ Ш. 2 Мон. 6.
 Шкудова А. 4 Кайд. 6, 9.
 Шкуренко К. Первозв. 30.
 Шкурина П. Дачная 50.
 Шкуропадская П. Больн. 47.
 Шкундинъ М. Херсонская 76.
 Шлаенъ В. Скаковая 33.
 Шлепкинъ Г. 1 Кайд. 47.
 Шлиферъ Я. Набер. 44, 25.
 Шлоховъ Г. Казанская 38.
 Шлозниковъ С. Казан. 50.
 Шлома Б. Вознесен. 37.
 Шлыкъ Т. Оз. пл. 17.
 Шлыковъ Я. Канатная 62.
 Шляпошниковъ Д. Берег. 13.
 Шляховская Н. лордан. 2, 4.
 Шляхтичъ Троицк. 57.
 Шмалюкъ Д. Надежин. 8.
 Шмаровина М. Камен. 21.
 Шматковъ И. 3 Кайд. 18.
 Шмаковъ П. Арт. пл. 17.
 Шметенко П. Арт. пл. 19.
 Шмитгаль Е. Проспектъ 108.
 " Струк. 11.
 Шмаровинъ Ал.-Нев. 19.
 Шмалюковъ Кам. пер. л. 5.
 Шморгонеръ С. Филос. 32.
 Шмалько Е. Успен. пл. 19.
 Шнейдеръ Украин. 5, 7.
 " Д. Тр. б. 62.
 " Казанская 40.
 " Тр. б. 100.
 " Х. и жена 4 Оз. сп. 6.
 Шнеръ М. Троицк. 15.
 Шнееръ А. Кирп. пл. 22.
 Шнейдерманъ Павл. 21.
 Шнехтъ Старогор. 22.
 Шнуровский Аптек. б. 48.
 Шокольскій И. Михайлов. 22.
 Шолотовъ В. Дачная 12.
 Шолудко А. Сувор. 35.
 Шохановъ М. Монаст. 63.
 " Г. Рыб. б. 42.
 Шпаковский Н. Греков. 8.
 Шпакъ А. Брян. пос. 2.
 Шпаловецкая Е. Лагерная 37.
 Шварбергъ Б. Правил. п. 3.
 " 3. Полиц. 45.
 " Ф. Тр. б. 33, 34, 35.
 Шварковский Г. Далекая 13.
 Шлагель М. Управ. 39.
 Шшигуновъ П. Монаст. 9.
 " Апт. бал. 124.
 Шшилъ Л. Мандр. 26.
 Шнипева Новосолд. сл. 13.
 Шпоргько З. Керос. 24.
 " Ф. Керосин. 14.
 Шрейдеръ А. Симфероп. пл.
 Шрейберъ М. Надежд. 14.
 " Проспектъ 87.
 Шгандековъ М. Украин. 4.
 Шгендреръ Полевая 30.
 Штейны А. и др. Просп. 24.
 Штейнъ В. Полтавская 4.
 " И. Сад. дачи 1.
 " Воскр. 4.
 " Базарная 17.
 " И. Жанд. б. 1.
 Штейншнайдеръ Я. Надежд. 12.
 Шгембергъ А. Керосинная 40.
 Шгрэмбергъ Д. Проспектъ 66.
 " I. 62.
 " С. Усп. пл. 1.
 Шукаловъ Д. 3 Кайд. 8.
 Шуровъ И. Покров. 55.
 Шубкинъ О. Рыб. б. 112.
 Шувалова Т. Старов. 3.
 Шулименко С. Жанд. б. 7.
 Шулимова Е. Столып. 37.

Шульгинъ П. Никол. пр. 9.
 " С. Надежд. 51.
 Шульженко Н. Невънч. б. 18.
 Шульманъ Я. Тр. сл. 2 п. 13.
 " П. Управская 18.
 " М. 2 Конечная 17.
 " П. Тр. б. 50, 51.
 " И. Крестовая 10.
 Шуляковъ Извилистая б.
 Шуляцкій М. Покров. 65.
 Шуриковъ В. Бассейная 11, 13.
 Шуровский В. Глин. п. 24.
 Шуровъ К. Ульинов. 6.
 Шуровъ Т. Тѣсный п. 3.
 Шуръ Керосинная 31.
 " И. Петерб. 24.
 Шустерманъ Мих. Троиц. 12.
 " М. 1 Кон. 23.
 " Мандр. 74.
 Шухатовичъ Елисаветгр. 61.
 " И. Филос. 30, 40.
 Шуяевъ А. Тург. 368.
 Щ.
 Щербинъ Ср.-Подг. пер. 8.
 Щедрина А. Литейная б.
 Щекутина А. Садовая 11.
 " Рабочая 4.
 Щепеникъ М. Маринск. 27.
 Щеголевъ М. Алексѣев. 45.
 " Скаковая 68.
 Щекина О. Гогол. 72.
 Щелкуновъ І. Херсонская 66.
 " " 42.
 Щекутина Е. Проспектъ 125.
 Щепакинъ Г. Сад. дачи 5.
 " Полиц. 55.
 Щепанкевичъ М. Порох. п. 3.
 Щерба С. Суворов. 1.
 Щербаковъ Александр. 87.
 " Ф. Тр. сл. 4 п. 12.
 Щербакъ С. Оз. пл. 12.
 Щербина М. Новос. сл. 23.
 " А. Канатная 11.
 " М. Далекая 43.
 Щетининъ С. Лѣсон. 9.
 Щетинская А. Семинар. 4.
 Щирый Г. Тр. с. 11 пер.
 Шитовъ С. Рыб. б. 37.
 Шоженко А. 4 Кайдак. 10.
 Шуриковъ А. Извил. 58.
 Щурова Камен. пер. 3.
 Щуровъ Голуб. 15.
 Э.
 Эдельштейнъ Ш. Петерб. 3.
 " Ульяновская 27.

Эзау И. Казачья 70.
 " Я. Петерб. 23.
 Экгаузъ М. Херсон. 30.
 Эль І. Управская 34.
 " Александровская 30.
 Эль М. Алексѣевк. 12.
 Эльготъ Павл. 4.
 " Керосин. 44.
 " А. Павлогр. 6, 10.
 Элентъ Б. Гимнаст. 17.
 Электрич. станція Петерб. 42.
 Энтинъ Х. Управская 20.
 Эмецъ Новосельная 61.
 Эпштейнъ А. Кирп. пл. 18.
 " М. Алексѣев. 58.
 " Р. Управ. 57, 59.
 " Я. Управская 26.
 Эштейны А. и В. Кирпич. 27.
 Эренбургъ А. Юрьевская 52.
 " Ш. Жел. 20.
 Эринчекъ Х. Возн. 35.
 Эрлихъ К. Казачья 25.
 Эстеръ Р. 3 Мон. п. 3.
 Эфосманъ А. Дачная 36.

Ю.

Юдельсонъ насл. Просп. 147.
 Юдичи І. Брян. 21.
 Юмашева В. 3 Мандр. сл. 9.
 Юницъ А. Казанская 26.
 Юнкнъ Е. Никол. 6.
 " И. Мандр. 58.
 Юрева Е. Выѣздная 67.
 Юрченко Пушк. пр. 19 а.
 " Е. и К. Каменная 13.
 " Т. Конечн. 76.
 Юскова Н. Тр. сл. 1 пер. 9.
 Юхилевичъ В. Петерб. 52.
 Юшко А. Тр. сл. 10 п. 18.
 Юшкевичъ Н. Ж.-д. пл. 9
 Юшковъ Тр. сл. 11 пер.
 Юфитъ Елисаветград. 45.
 " Монаст. 30.

Я.

Яблочкинъ М. Трамв. 19.
 Яворская П. Полиц. 22.
 Якименко И. 4 Манд. сл. 12.
 Яковенко А. Первозв. 89.
 " Г. Тупикъ 8.
 " Н. Тр. сл. 4 п. 13.
 " К. Голуб. 13.

Яковлева и Нейжмакова 2 Кон. 10.
 " М. 1 Мон. п. 3.
 " П. Глин. п. 22.
 Яковлева П. Алекс. 61.
 Яковлевскій скверъ Просп.
 Яковлевъ Д. Глиный п. 9.
 " А. Сувор. 5.
 " Г. Возн. 61.
 " А. Полтавская 2.
 " К. Покров. 7.
 " М. Павн. п. 1.
 Яковлевы П. и жена Павлов. 25
 Яковцевы Н. и Е. Стенн. 50.
 Якубовичъ Ф. Полевая 65.
 Якубовская В. Крутог. 15.
 Якубовскій М. Керос. 28.
 " И. Апт. б. 42.
 Якусенко С. 2 Порох. п. 4.
 Якушовъ Г. Угловатая 9.
 Якшукъ Рыб. б. 60.
 Яновская В. Никол. пр. 25.
 " Е. Гетманская 2.
 " О. Скаковая 22.
 Яновскій В. Жанд. бал. 1.
 Янкевичъ І. Старов. 23.
 Янценъ Ф. Надежд. 23.
 Янцевичъ В. Ярмор. 1.
 Яровой В. Николаев. пр. 21.
 Ярошевичъ В. Столып. 18.
 Ярошевскій І. Ср.-Под. 41.
 Ярошенко К. Кирп. пл. 1.
 " Н. Порох. п. 10.
 " Н. Жан. бал. 4.
 " С. Михайлов. 37.
 " Ф. Кирп. пл. 37.
 Ярошевскій И. Выѣздная 22.
 Ярченко Новодвор. сл. 23.
 " А. Новодвор. 23.
 Ярцевъ П. 3 Кайд. 10.
 Яснопольскій Г. Тр. б. 58.
 Ястрембская К. Старог. 44.
 Ястребова М. Кирп. пл. 16.
 Ястребовъ І. Ср.-Под. 11.
 Яценко А. Жанд. бал. 12.
 " Ф. Трамв. 23.
 Яцуновъ А. Апт. б. 70.

Е.

Еодоровъ С. Далекая 8.
 " П. Конечная 24.
 " Ф. Струк. п. 6.
 " Безулов. пер. 4.
 Еодосъевъ С. Нагорная 15.



Оптовое-Розничные Магазины

С. И. ЗАПОРОЖЦЕВА

въ Екатеринославѣ,

- 1-й Главный по Трамвайной ул., на углу Озернаго базара.
- 2-й по Екатерин. Проспекту въ д. Карпаса подъ гост. „Франція“.
- 3-й по Николаевскому Проспекту.
- 4-й по Алексѣевской улицѣ.

- 5-й по Широкой Кайдакской ул.
- 6-й въ с. Каменскомъ по Торговой улицѣ домъ Попѣхина.
- 7-й въ с. Тритузномъ.
- 8-й „ „ Романково.
- 9-й „ „ Петриковкѣ.

Всѣ магазины снабжены большимъ выборомъ

русскихъ и заграничныхъ натуральныхъ стололовыхъ, десертныхъ, шампанскихъ и лѣчебныхъ

ВИНЪ

Ромъ, коньякъ, наливки, ликеры, Рижскій травный бальзамъ и другіе напитки лучшихъ фирмъ,

а также выдержанныя вина въ бочкахъ и разлит. въ собственныхъ подвалахъ.

За высокое качество которыхъ мнѣ присуждены высшія награды въ Римѣ (Италія) „Грандъ-Призъ“ и въ Криворожьѣ золотыя медали, въ Вольмарѣ серебрян. медаль.

Имѣя девять торговл. я всегда покупаю вина большими партіями и изъ первыхъ рукъ, почему имѣю возможность

продавать вина высокаго качества по дешевой цѣнѣ.

Прошу посѣтить магазины и убѣдиться.



Покупка не обязательна.

Адресъ для писемъ: Екатеринославъ, Трамвайная С. И. Запорожцеву.

„ телеграммъ: Екатеринославъ. С. И. Запорожцеву.

Ф. П. ДЪДИКОВЪ

Екатеринославъ, Проспектъ.

Телефонъ № 5-15.

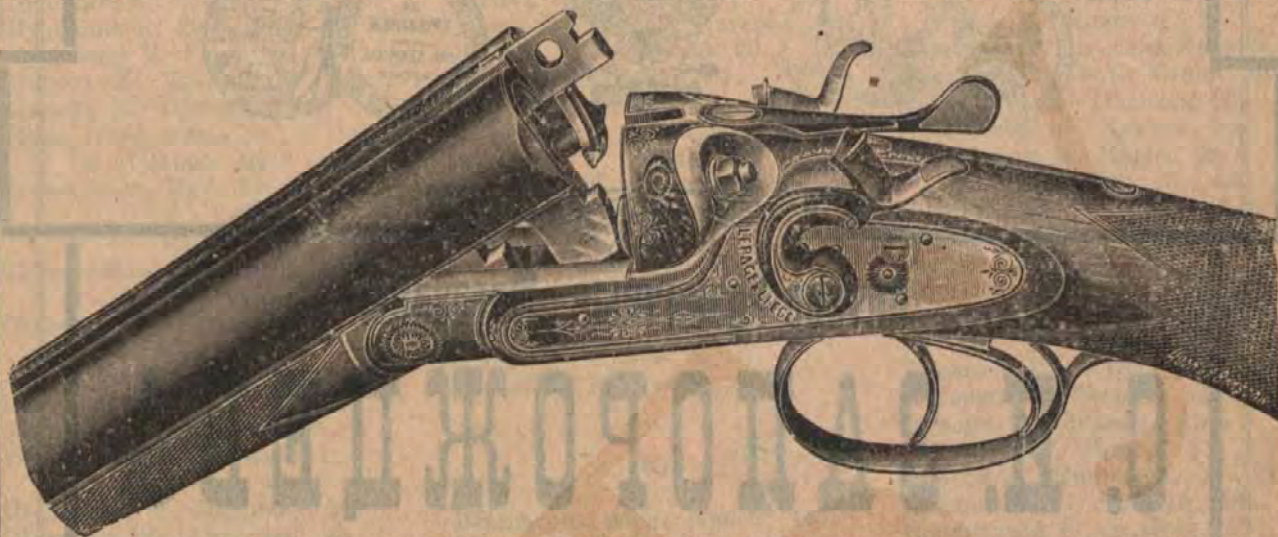

Спеціальный складъ:

Охотничьяго
всевозможнаго

ОРУЖІЯ

лучшихъ загра-
ничныхъ и рус-
скихъ фабрикъ.

РЕВОЛЬВЕРЫ и ПИСТОЛЕТЫ всѣхъ существующихъ системъ.

— **ФОТОГРАФИЧЕСКІЕ АППАРАТЫ, ОБЪЕКТИВЫ**
БИНОКЛИ и всѣ принадлежности. —

ГРАММОФОНЫ и ПЛАСТИНКИ

О-ва „ГРАММОФОНЪ“ и другихъ фабрикъ.

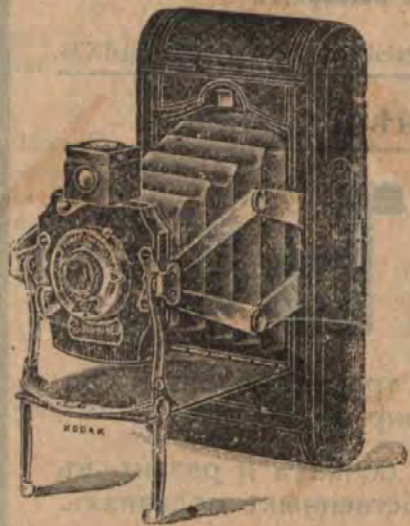

Всевозможная рыболовная снасти и принадлежности для
спортивныхъ игръ, Лаунъ-Тенисъ, Футъ-Болъ и другъ.

Складъ Пороха  **Русскаго Общества.**

Продажа оптомъ и въ розницу по умѣреннымъ цѣнамъ.

Волшебные фонари и картины для чтеній.

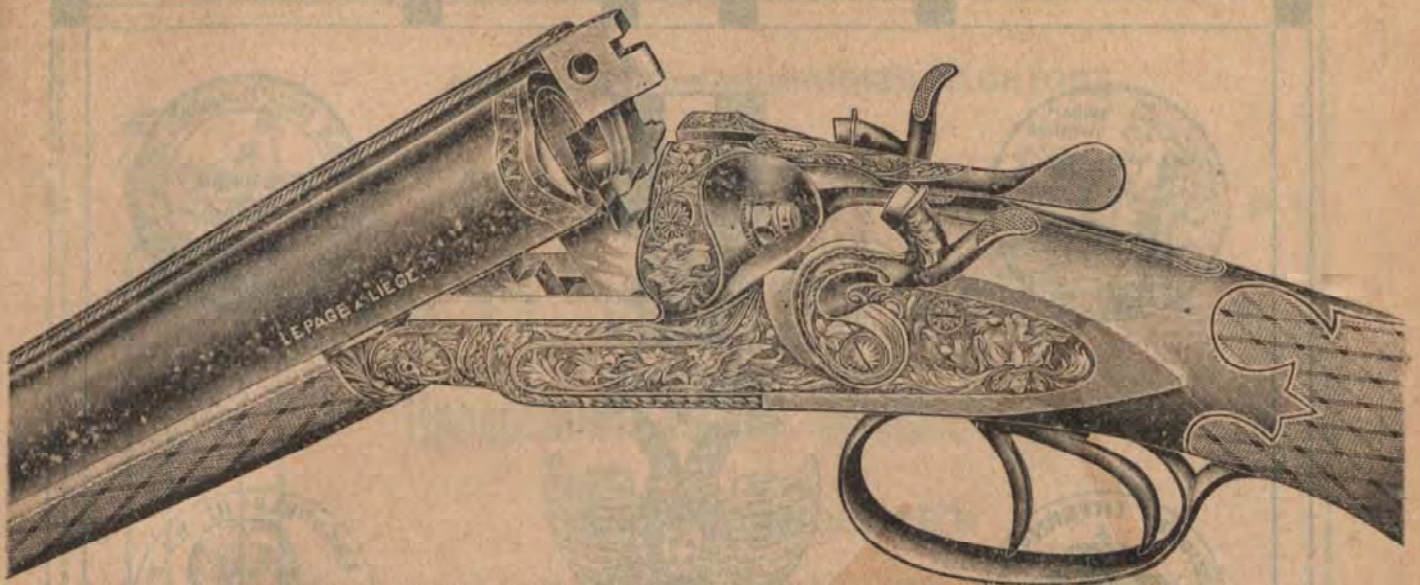

СПЕЦИАЛЬНО
ОРУЖЕЙНЫЙ МАГАЗИНЪ

„ОХОТА“

Екатеринославъ, Проспектъ, прот. гост. „Франціи“.

Самый обширнѣйшій СКЛАДЪ

Охотничьихъ ружей лучшихъ заграничныхъ
фабрикъ и Тульского ИМПЕРАТОРСКАГО
Оружейнаго завода

Большой выборъ РЕВОЛЬВЕРОВЪ разныхъ системъ.
Всевозможныя принадлежности для
охоты и рыбной ловли.

ОПТОВАЯ И РОЗ  НИЧНАЯ ПРОДАЖА

Охотничьяго пороха С.-Петербургскаго завода
Русскаго Общества.

Цѣны на всѣ товары САМЫЯ ДОСТУПНЫЯ.



Кирпичный Заводъ Л. И. НИССЕНБАУМА

въ Екатеринославѣ.

Контора, Пушкинскій преспектъ соб. домъ № 35. Телеф. 13-03.

Машинное производство кирпича наивысшаго качества разныхъ сортовъ:

строевого, облицовочнаго, фасоннаго, лекальнаго пустотѣлаго и сплошнаго разныхъ радиусовъ и размѣровъ, а также огнеупорнаго обыкновеннаго и радиальнаго.

Доставка повсемѣстно въ г. Екатеринославѣ и его окрестностяхъ и на станціи ж. д.

Р. С. Заводъ мой оборудованъ новѣйшими усовершенств. заграничными машинами.



оргово-Промышленная Контора

Ш. М. ЛИЗИНСКАГО и

Н. И. ШАПИРО

Представительство разныхъ фирмъ.

Екатеринославъ

Проспектъ, уголь Управской д. № 2. Телеф. №.....

3

ХУДОЖЕСТВЕННАЯ

ФОТОГРАФІЯ

— и —

ФОТО-ЦИНКОГРАФІЯ

Ж. М. Лозинскаго

Управская ул. уголь Проспекта № 2 (противъ
Городск. Банка).

Фотографія принимаетъ заказы на
всякія фотографическ. работы, ПОР-
ТРЕТЫ и ЛАНДШАФТЫ.

При цинкографіи изготовляются
разнаго рода

КЛИШЕ на цинкъ
и мѣди,

для чего приглашенъ изъ за-границы специа-
листъ, а также ХУДОЖНИКЪ для исполненія
рисунковъ.

имѣются готовыя клише.

Кожевенный Заводъ
Карла Шленкера,
 ВЕРДИЧЕВЪ.
 ГЛАВНЫЙ СКЛАДЪ
 для Юга Россіи

П. Г. Р У Б Ъ

Екатеринославъ,
 Казанская, домъ Мизко.

40486

ВНОВЬ ОТКРЫТАЯ
ЖЕЛѢЗНОДОРОЖНАЯ ГОСТИНИЦА
И РЕСТОРАНЪ

въ Екатеринославѣ, Проспектъ вблизи вокзала
 въ самомъ торговомъ пунктѣ.

ТЕЛЕФОНЪ № 10-60.

ЧИТАЛЬНЯ
 при Центральной
 Общественной Библиотеке

Прилично обставленные номера отъ 75 к. до 3 р.

Великолѣпный ресторанъ и кухня.

Коммиссіонеры ко всѣмъ поѣздамъ.

ЗАВТРАКИ, ОБѢДЫ И УЖИНЫ. Цѣны самыя умѣренныя.

Бр. Н. и Ш. Норкинъ.

5р

Карла Шлевкера

Д. Г. РУВЬ



1884

Основ.—1875 г.

Телеф.—3-40.

Торговый Домъ

Як. Тр. Фрейманъ и С-ья

Екатеринославъ.

Желѣзная ул. домъ № 1.

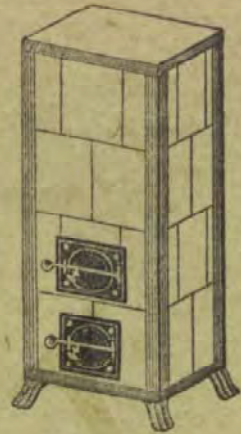

Въ 1910 г. на Екат. Выст.
Больш. Сереб. Медаль.

ОТДѢЛЫ:

Строительно-Технической и Коммиссионный.

Главныя Представительства и заводскіе склады:

Паркетной фабрики Тростянецк. лѣсничества

Л. Е. Кенигъ  **Наслѣдники**

ПАРКЕТЪ дубовый массивный и др. породъ.

Т-ва **БАРОНА Э. Э. БЕРГЕНГЕЙМЪ:**

ПЛИТКИ Пирогранитныя: для половъ, стѣнъ и тротуаровъ.

ТРУБЫ и КИРПИЧЪ.

Завода **Фончарныхъ ТРУБЪ**

Торецкаго Т-ва **Керамиков. производствъ:**

ТРУБЫ

штейнгутовыя глазури. для канализацин.

КИРПИЧЪ шамотовый для высокихъ температуръ.

ЧЕРЕПИЦА кровельная.

Акц. О-ва **ЭРНСТЪ ТЕЙХЕРТЪ**, Германія.

Фарфоровыя заводы и фаянсовая фабрика.

ПЛИТОКЪ для облицовки,

КАФ. ПЕЧЕЙ и КАМИНОВЪ.

Различныя предметы домоустройства

Контора и Склады 

ЖЕЛѢЗНАЯ ул. № 1, второй д. отъ угла Проспекта.

Условн. тек. сч. въ Госуд. Б-къ № 12682
въ Аз.-Дон. Ком. Б-къ № 4635

Никакихъ отдѣленій въ городѣ не имѣемъ.

Заводскія цѣны!!!



Адресъ для телеграммъ: Екатеринославъ, «Фрейманъ Сыновья».

**ТРЕБУЙТЕ Парфюмерию,
Косметику.**

Аптекарские и хозяйственные предметы

Московского Акционерного О-ва

„К. ЭРМАНСЪ и К^о“

в ъ М о с к в ъ .

Представительство и складъ

у Торговаго Дома

„Инженеръ С. Я. ТУЛЬЧИНСКІЙ и С. О. ПОМЕРАНЦЪ“

Екатеринославъ, Первозвановская 25. Телефонъ № 9-26.

Телеграммы: „СТУПКА“.



Русскій Государственный
патентъ на привилегію

Наилучшее современное
ПОКРЫТІЕ КРЫШЪ

ТЕРРОФАЗЕРИТЪ

(Легкая азбестъ-цементная черепица).

в ъ г. Б р я н с к ъ .

Абсолютная огнеупорность и непроницаемость.

Громадная прочность на изгибъ, разрывъ и ударъ.

Неизмѣняемъ ни отъ мороза, ни отъ жары.

Замѣчательно красивый видъ.

Полнѣйшее отсутствіе ремонта.

Высокой степени легкость.

ПРЕДСТАВИТЕЛИ

Торговый Домъ

„Инженеръ С. И. Тульчинскій и С. О. Померанцъ“

в ъ Екатеринославѣ, Первозвановская 25. Телефоонъ № 9-26. Телегр.: „СТУПКА“.



ПЕРВАЯ

АВТОМАТИ-

ЧЕСКАЯ

ВАЛЬЦЕВО-

РАЗСЪВНАЯ

МУКОМОЛ.

МЕЛЬНИЦА

И

УКСУСНОЕ

ЗАВЕДЕНИЕ



КОММЕРЦІИ СОВѢТНИКА

И. И. ТИССЕНА

Екатеринославъ, Проспектъ, противъ Городского Сада.

На Южно-Русской Областной Выставкѣ въ Екате-
ринославѣ 1910 года

по мукомольному дѣлу единственно
удостоенъ
ВЫСШЕЙ НАГРАДЫ

Большой Золотой Медали.

по химическому отдѣлу единственно
награжденъ **ВЫСШЕЙ НАГРАДОЙ**
ЗА УКСУСЪ

Малой Золотой Медалью.

фирма существ. съ 1810 г.



Дитятковское Товарищество

Писчебумажныхъ Фабрикъ.

Правленіе въ Кіевѣ.

= Екатеринославскій Складъ =

Екатериинскій проспектъ, Новогостиный рядъ, 41.

Продажа разныхъ сортовъ бумагъ

СБЪСТВЕННЫХЪ ФАБРИКЪ

и канцелярскихъ, конторскихъ, чертежныхъ

и рисовальныхъ принадлежностей.

Пишущія машины системы „Континенталь“