

9(c2)r
K212

ОЛЕССА

ЕЯ ОКРЕСТНОСТИ
СТАРЫЕ

САРАТЫ



РЕСТОРАНЪ „БАВАРІЯ“

ОДЕССА,

Дерибасовная ул., д. Страх. общества Россія.

ЗАВТРАКИ, + + + +

* * ОБЪДЫ, * *

+ + + + УЖИНЫ.

Изъ 3 блюдо — 50 к.

Ресторанъ подь личнымъ наблюдениемъ Г-ни ЗАМБРИНИ.

Картины лучшихъ художниковъ. Фонтаны, гроты и т. д.



Handwritten notes in red and black ink, including the number '4' and some illegible scribbles.

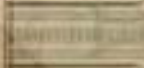

**Заводъ искусственныхъ минеральн. и фруктовыхъ водъ
при Ришельевской аптекъ Г. И. ДИККЕРА,**

Изъ **Одежда** Английскія и русскія. Перчатки, лаки для половъ и экипажей. Сѣдла и шпоры англійскія. Книжки издѣлія, прачешныя машины, выжималки, катки и друг. Ясти, предметы, инструменты математич.



и садовые, оптическіе товары, клеенка, нитяные и бумажки, товары. Англійскіе бисквиты и консервы.

Большой выборъ швейныхъ машинъ. Складъ галльскихъ сигаръ.

Продана производится за наличныя деньги.

Цѣны умеренныя.

Vertical text on the right side of the advertisement, possibly a list of prices or contact information, partially obscured by the edge of the page.

-лечебное

НІЕ

(съ дѣтской санитар

ДОКТОР

В. В. ФИЛИ

Хаджибейскій

ДАЧА „АРЕ

открыто съ 25 мая

Всѣ виды лиманнаго леченія, квартиры
и пансіонъ.

ной станціей)

РА

НОВИЧА

ЛИМАНЪ

ВАНДО“

по 1 центору.

леченія, квартиры

и пансіонъ.

Карлъ Августовичъ ТРЕШКЕ.

Машиностроительный

Телефонъ № 338

Городъ Харьковъ

Изказы и сметы
БЕЗПЛАТНО.

Устройство
ФАБРИКЪ И ЗАВОДОВЪ.

Изготавливаются
Токарные и сверлящія станки, зубедки
и поворотные краны. Трансмиссія съ
подшипниками Селлора. Чугунныя вин-
товые лѣстницы. Колонны.

Особенно рекомендуются
ПАТЕНТОВАННЫЕ ПРЕСЫ
для черенцы, киршча и пр.

ЗАВОДЪ
и складъ
ЗЕМЛЕДѢЛЬЧЕСКИХЪ МАШИНЪ
и **ОРУДІЙ.**

ХАРЬКОВЪ, Чернолазовск. ул.
собств. д., № 21.

Заводъ значительно расширенъ и
и принимаетъ заказы большаго раз-
мѣровъ, крупной работы.

Изготавливаетъ
земледѣльческія машины и орудія,
коими сложныя молотилы, машины
и америкашскіе тончаки.

Устройство
ГЛУБОКОВОДНЫХЪ НАСОСОВЪ.

ТОРГОВЫЙ ДОМЪ **В. И. А. ВАГНЕРЪ.**

ОДЕССА.

ул. Екатерининской и Дерибасовск. ул., соб. домъ.

Существовать съ 1833 года.

Товары заграничныя и русскія, получаемыя прямо изъ мѣста производства.

КАКЪ-ТО :

ножевой товаръ, издѣлія изъ накладнаго серебра, бѣлаго металла,
косметическія товары, заграничныя и русскія. Перчатки, зонтики, ан-
глійскій лакъ для половъ и экипажей. Сѣдла и шпоры англійскія,
кожаные издѣлія, прачешныя машины, выжималки, катки и друг.
хозяйства, предметы, инструменты математич. и садовые, оптическія
товары, клеенка, нитя-
ные и бумажн. товары.
Англійскіе бисквиты и
консервы.

Большой выборъ швейныхъ
машинъ. Охота показывать
снѣдь.

Продажа производится
за наличныя деньги.

Цѣны умеренныя.



Частная лечебница съ постоянными кроватями
(САНАТОРІЯ)
И ГИДРОПАТИЧЕСКОЕ ЗАВЕДЕНІЕ
ДОКТОРА
А. Б. Воллеркера

ул. Маразли, собств. домъ, № 26.

Гидропатическое заведеніе состоитъ изъ двухъ отдѣленій: мужскаго и женскаго, оба отдѣленія функционируютъ одновременно.

Души различныхъ системъ, слабого и высокаго давленія; электросветовыя, паровыя, суховоздушныя, углекислыя ванны.

ФАБРИКА
ИСКУССТВЕННЫХЪ ЦВѢТОВЪ
Л. ШВАРЦМАНА

въ Одессѣ, уг. Успенской и Александровскаго проспекта, домъ Кумбари № 50, противъ посуднаго склада Кузнецова.

Имѣется большой выборъ
вѣнчальныхъ, восковыхъ, лайновыхъ
уборовъ и разныхъ букетовъ,
а также РАЗНЫХЪ ЦВѢТОВЪ для шляпъ

Принимаются заказы на эти товары по весьма умереннымъ цѣнамъ.

Торговля оптовая и розничная.



ТОГОВЫЙ ДОМЪ
„Феофилаъ Дулгеровъ“
 ВЪ ОДЕССѢ.
 Фирма существуетъ съ 1850 г.
 Телефонъ № 12.

Пушкинская улица, собст.
 домъ, № 28, между Поли-
 цейск. и Почтов., рядомъ
 съ зданіемъ биржи.

СКЛАДЪ
 *
БАКАЛЕЙНЫХЪ
 И
КОЛОНИАЛЬНЫХЪ
 *
 ТОВАРОВЪ.

МѢХОВОЙ МАГАЗИНЪ
 Основанъ въ 1860 года.
 Дерibasовская ул., д. Пурица.

ПРИЕМЪ ЗАКАЗОВЪ
 на разные
МѢХОВЫЯ ШУБЫ
 и проч.

Сбереженіе
 МѢХОВЫХЪ ВЕЩЕЙ
 ОТЪ МОЗИ.

СИБИРСКІЕ
 И
 заграничные
 мѣховые товары.

* ГОТОВЫЯ *
 ДАМСКІЯ
 И МУЖСКІЯ
 ШУБЫ,
 РОТОНДЫ,
 ПИНЕТИ,
 МУФТЫ,
 ВОРТНИКИ,
 ШАПКИ
 И ПРОЧ. .

ЛЮЛЬКИ Одесса.

За работы для



Высочайшаго Двора

Р. КОЛЬБЕ.

Техническій отдѣлъ.

1. Паровыя машины и котлы.
2. Керосиновые газовые двигатели.
3. Станки и машины для обрабатыванія металловъ, дерева и кожи.
4. Паропроводныя и
5. Водопроводныя принадлежности.
6. Подъемныя приборы и машины. Корабельныя канаты.
7. Насосы и вентиляты.
8. Инструменты.
9. Сталь инструмент.
10. Въ сн. Англійскіе кожаные пассы.
11. Трубы рукава и азбестовыя издѣлія.

Электротехнич. отдѣлъ.

1. Динамо-машины, электродвигатели и электрич. вентиляты.
2. Дуговыя лампы.
3. Лампочки накаливан.
4. Измѣритель. приборы.
5. Выключатели, предохранители, патроны, изоляторы и пр. установочн. матеріалы.
6. Проводники, кабели и шнуры.
7. Телефоны и централ. станціи.
8. Электрическіе звонки и принадл. къ нимъ.
9. Люстры, бракеты, фигуры.
10. Электрическіе нагрѣвательныя приборы.
11. Ули для дуговыхъ фонарей, щетки для динамо.

ОБОРУДОВАНИЕ всевозможныхъ фабрикъ и заводовъ.

Смѣты, планы, монтажъ.

С.-Петербургъ, Москва, Варшава Ростовъ и Д.

Одесса, Ришельевская, 17.

ЧАСТНАЯ ЛЕЧЕБНИЦА

по глазнымъ болѣзнямъ

Д-ра Медицины

О. К. ВАЛЬТЕРА

ОДЕССА,

Надеждинская улица, 17, квар. 1.

Приемъ по буднимъ днямъ отъ 2—5,
по воскресеньямъ отъ 11¹/₂—12¹/₂ ч.

Докторъ Медицины

Ч. И. ХЕНЦИНСКІЙ

ОДЕССА,

Дворянская, уг. Садовой, № 7а, Вернетта.

Диагностическій кабинетъ.

Приемъ отъ 8—9 ч. утра * * *
* * * и съ 4—5 пополудни.



ОДЕССКІЯ
ПРЕССОВАННЫЯ ХЛѢБНЫЯ
ДРОЖЖИ

Одесскаго Общества * * * * *
* * **Дрожжево-винокуренного**

ПРОИЗВОДСТВА

Одесса, М.-Арнаутская улица, домъ № 1.

Директоръ Ю. К. ФИШЕРЪ.



АРМАТУРНЫЙ
И ЧУГУННО-БРОНЗО-ЛИТЕЙНЫЙ
ЗАВОДЪ

Бр. Е. и М. Грутманъ

въ Кіевѣ.

Телефонъ № 804.

Кузнечная улица, собственные дома
№№ 57—59.

На Всемирной Парижской выст. 1900 г.
присуждена
НАИВЫСШАЯ НАГРАДА



„GRAND PRIX“



1846 г.



1865 г.



1882 г.



1896 г.

Т-ВО ВЫСШЕЙ ПАРФЮМЕРИИ

А. РАДЛЕ „Ъ“

Поставщики ВЫСОЧАЙШАГО Двора
Москва.

ПАРФЮМЕРИИ

„НИЛЬСКАЯ ЛІЛІЯ“
духи, пудра, мыло и шпѣточный

О-де-колонъ

О-де-колонъ + + +

+ + „ОЗОНЪ“
для дезоразации воздуха и об-
щяго туалета.

МЫЛО + +
съ видами Россіи

Кусокъ 15 коп.

ЗУБНОЙ + +

ЭЛЕКСИРЪ
и ПАСТА на малиновомъ соку.

КРЕМЪ-РАДЛЕ
ЛУЧШИИ КОЛЬДЪ-КРЕМЪ

ОТДѢЛЕНІЯ Т-ва:

С.-Петербургъ, Варшава, Вильна, Екатеринбургъ,
Ростовъ н. Д., Одесса, Харьковъ,

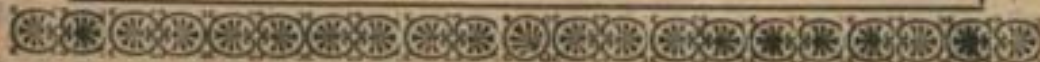



СКЛАДЪ
СУХИХЪ и ПРИГОТОВЛЕННЫХЪ НА МАСЛѢ
КРАСОКЪ,
СПИРТОВЫХЪ и МАСЛЯНЫХЪ ЛАКОВЪ,
АНАЛИНОВЫХЪ КРАСОКЪ,
ЖИВОПИСНЫХЪ и МАЛЯРНЫХЪ
принадлежностей
К. Ю. ЛАНГЕ и І. И. НЕНТВИНГЪ
въ Одессѣ,
Александровская площадь, № 27.



Каретное заведеніе

фирма существуетъ съ 1880 года.

Фридриха Бергау

Софiевская улица, собствен. домъ,

Противъ Архiерейскаго дома,

въ ОДЕССѢ.

Отдѣленіе во Владивостокѣ.

Товарищество

**МЕХАНИЧЕСКАГО и ЧУГУННО-ЛИТЕЙНАГО
ЗАВОДА**

БЕЛЛИНО-ФЕНДЕРИХЪ

въ ОДЕССѢ,

На Нарышкинскомъ спускѣ, въ собств. домѣ.

Котельная работы всякаго рода.

Чугунныя и мѣдныя отливки.

Постройка пассажирскихъ и буксирныхъ пароходовъ, паровыхъ катеровъ и баржъ. Имѣется собственный эллингъ на берегу моря.

Машины и приборы для сахарныхъ заводовъ, винокуренныхъ и вообще промышленныхъ заводовъ.

Вагоны для конно-желѣзныхъ дорогъ.

Мукомольныя мельницы, вальцевыя станки и великія другіе мельничные аппараты и принадлежности.

Земледѣльческія орудія, конные приводы, вѣялки, соломорѣзки, кукурузныя молотилки—ручныя, конныя и паровыя; прессы для винограда и сѣна, маслобоины, брандсбойты и проч.

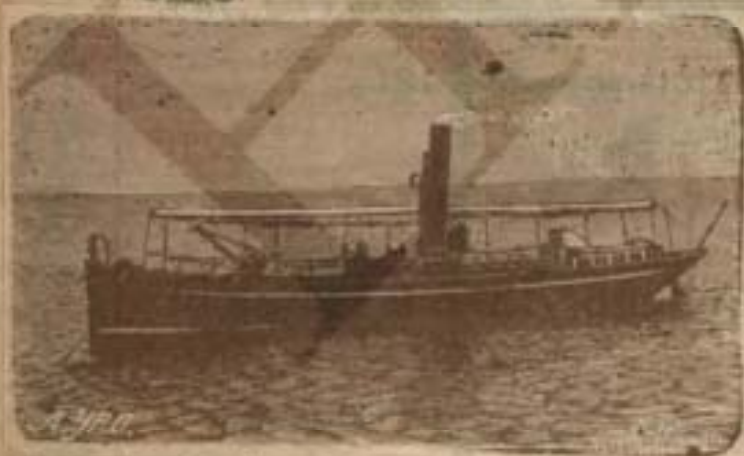

Система локомотивовъ, паровыхъ молотилокъ, конныхъ молотилокъ со штифтовыми барабанами и конные приводы известной фирмы «Клейтона и Шутцвальдъ» изъ Линкольна и Вилльямъ жатвенныхъ машинъ и сноповязалокъ «Джонстонъ» Компани.

Телефонъ № 581.

Паровая
КОЛБАСНАЯ ФАБРИКА

о о о П о о о

гастрономическая

о о торговля о о

Бр. НЕОФИТЪ

въ Одессѣ.

*Хуторская ул., собств. домъ,
№ 20.*

Телефонъ №. 636.

МАГАЗИНЪ

на Старомъ Базарѣ, Яловицкая пл., № 1.

Телефонъ №. 121.

Отдѣленія

въ Севастополь, Ялтѣ и Феодосіи.

*Адресъ для писемъ и телегр.:
Неофитъ, Одесса.*



Мед. Всерос. выст.



Нижн.-Новг. 1897 г.

Серебр. медаль



Кіевск. выст. 1897 г.



Рекомендуются

ВИНЯ

СОБСТВЕННОГО САДА

Рейнск. лоза № 239

Цена за бут. 50 к.

Сервисіа французск. лоза
№ 245

Цена за бут. 50 к.

Нюа Бургондск. лоза
№ 432

Цена за бут. 80 к.



ВИНОТОРГОВЛЯ

Г. БРИТАНОВА

Одесса,

Дерибасовская ул., д. Греч. уч. № 25.

Телефонъ № 90.

Вина удостоены мед. на Нижегород. и Кіевск. выст.

Оптовая и розничная продажа.

СКЛАДЪ НАТУРАЛЬНЫХЪ ВИНЪ

Бессарабскихъ, Шабскихъ, Крымскихъ и Кавказскихъ,

Шампанскія лучшихъ заграничныхъ марокъ, а также русскія и Донскія.

Всевозможные **ЛИНЕРЫ** и наливки.

Представительство и складъ:

Линеры Ко-ли-Ног Коныяку Бутелл.

Коньяку А. Гарди.

«Рижск. порт. ВАЛЬДШЛЕСХЕНЪ»

Продажа навознаго вина.

Доставка винъ на домъ и потомъ на дачи.

ЦѢНЫ НА ВСѢ ВИНА самыя умеренныя. Изгороднымъ высылаются ВИНА наложеннымъ платежемъ.



ТОВАРИЩЕСТВО
производства

ФАРФОРОВЫХЪ и ФАЯНСОВЫХЪ ИЗДѢЛІЙ

М. С. КУЗНЕЦОВА
ВЪ ОДЕССѢ.

Оптово-Рознич. Торговля
на Успенской улицѣ, въ
собственномъ домѣ.

Розничный магазинъ
на Преображенск. улицѣ,
въ домѣ Менделѣвича

Принимаются заказы на изготовленіе посуды съ монограммами и инициалами.

**ПРАВЛЕНІЕ
ТОВАРИЩЕСТВА:**

МОСКВА,
Мясницкая ул., д. № 82.

Собствен. фабрики:
въ г. РИГѢ,
въ м-кѣ ДУЛЕВЪ
Покровскаго уѣзда Влад. губ.,
въ с. КУЗНЕЦОВЪ
Корчевскаго уѣзда Твер. губ.,
въ с. БУДАХЪ
близъ города Харькова,
въ с. ВЕРБИЛКАХЪ
Дмитровск. уѣзда Москов. губ.,
въ г. СЛАВЯНСКЪ
Харьковской губ.
близъ г. РЫБИНСКА
Ярославской губ.
и въ ПЕСОЧНЪ
Калужской губ., Жиздр. уѣзда.

Розничные магазины:
въ МОСКВѢ на Петровкѣ и Софійскѣ,
въ С.-ПЕТЕРБУРГѢ, Невскій № 64.

Строительн. конторы:
въ МОСКВѢ, Мясницкая, д. № 82.
въ С.-ПЕТЕРБУРГѢ, Невскій № 68.

**ОПТОВЫЕ СКЛАДЫ
и ТОРГОВЛИ:**

въ МОСКВѢ на Солянскѣ,
въ С.-ПЕТЕРБУРГѢ
на Маринск. рынкѣ,
въ ХАРЬКОВѢ
на Торговой пл., д. Кузнецова
въ РИГѢ
на Эюндер. ул., д. Кузнецовой
въ РОСТОВѢ н.Д.
на Московской улицѣ, д. Т-ва
Кузнецова,
въ ВАРШАВѢ
на Сенатор. ул., д. Гальперта,
въ КІЕВѢ
на Подолѣ, домъ Носонова
въ ТОМСКѢ
въ СЛАВЯНСКѢ
Харьковск. губ.
въ АСТРАХАНИ на Кутумѣ,
въ КАЗАНИ на Буланѣ,
въ САМАРѢ на берегу Волги.

въ Ярмаркахъ:
Нижегородской, Ирбитской
Симбирской Юрьевской Псков-
ской, Рыбинской и въ Констан-
тинополь представителі Бр.
ФРЕЛИХЪ

Американская Паровая Механическая Прачешная

„ГИГИЕНА“

въ ОДЕССѢ, по Мельничный ул. соб. д., Телефонъ 1164.

Доводить до свѣдѣнія многоуважаемой публики, что:

- 1) Въ приемъ въ стирку бѣлья выдается форменная квитанція, гарантирующая отъ пропажи бѣлья.
- 2) Приемъ и доставка на домъ производится средствами прачешной, если за стирку бѣлья причтется не менѣе трехъ рублей
- 3) Съ заявленіями о приемкѣ грязнаго бѣлья просить обращаться по телефону въ контору прачешной, а также письменно или устно въ отдѣленія прачешной.
- 4) Срокъ стирки отъ 3-хъ до 6-ти дней.
- 5) Цѣны за экстрен. стирку по особому соглашенію.

Примѣчаніе: 1) Прачешная „ГИГИЕНА“ проситъ сдавать агентамъ или уполномоченнымъ бѣлье подъ росписку о проверкѣ количества сдаваемого въ стирку, въ противномъ случаѣ прачешная отвѣчать не можетъ.

2) Всякія неудовольствія просить заявлять немедленно при приемкѣ въ присутствіи агента или уполномоченнаго; заявленія же по уходѣ его не принимаются.



Л. ПИСКОВСКІЙ



ОДЕССА, Гаванная улица, домъ № 3.

Устройство водопроводовъ и канализаціи.

ПРОКЛАДКА ТРУБЪ

железныхъ, чугунныхъ,
свинцовыхъ, гончарныхъ
и бетонныхъ.

ИЗДѢЛІЯ

изъ мѣди, цинка и желѣза

Устройство

ватерклозетовъ, писсуаровъ, отливовъ, ваннхъ комнатъ, фонтановъ, купаленъ, бассейновъ, деревенскія водоснабженія и пр.

Приемъ

бетонныхъ работъ.

Цѣны умѣренныя.



Торговый Домъ

„Гуревичъ Тамаркинъ“

въ Одессѣ,

Почтовый д. № 20.

Телефонъ № 590.

ФАБРИКА И СКЛАДЪ.

Нафель для печей всевозможныхъ сортовъ.
Терракотовыхъ украшеній для печей, садовъ и комнатъ, художественной работы.
Плитокъ для половъ терракотовыхъ и цементныхъ
Гончарныхъ огнеупорныхъ трубъ
Водопроводныхъ принадлежностей.
Дверецъ герметическихъ и обыкновенныхъ и проч. печныхъ принадлежностей.
Кирпича огнеупорнаго, Марсельскаго и Феодосійскаго.
Цемента Портландскаго и Новороссійскаго.
Черепицы Марсельской.
Желъза листового.
Глины огнеупорной.
Лавы.

ПРИНИМАЕТСЯ ПОСТАВКА ПЕЧЕЙ

Устройство водопровода и канализациіи.

По умереннымъ цѣнамъ.

Чешско-русская кухня

Ресторанъ

при Одесской Гостинницѣ.



И. К. ВРАННЫЙ,

ОДЕССА.

Полицейская улица, д. № 36, (уголь
Преображенской).

Ежедневно гуляшъ по венгерски

Ресторанъ открытъ до 1 ч. ночи

Пиво изъ завода Ф. Енни и К^о.

ГРАВЕРНОЕ ЗАВЕДЕНІЕ
ЯКОВА ПИСАКА



въ Одессѣ, уголъ Леринской и Бланкенбургской, дома Греческаго
улицы.

Исполняются всевозможные штемпеля и печати для конторъ и учрежденій, Дверная и пиятная доски, металлическія рельефныя налісьи, сухопечатные прессы, штампы для тисненія золотомъ, клещи для пломбъ. Гравировка на золотѣ и серебрѣ. Гербы, монограммы, медали, жетоны и знаки. Изящныя вырѣзки на каменныхъ печатяхъ. Заказы исполняются скоро и аккуратно, по весьма умѣреннымъ цѣнамъ.

Иногороднымъ заказамъ посылка по почте.

А. Е. СУВОРОВЪ

ОДЕССА,

Александровская пл., свой домъ.

Большой выборъ

русскихъ и заграничныхъ

КОНСЕРВОВЪ.

ФАБРИКА

рыбныхъ

и



овощныхъ

консервовъ.

СЫРЪ

русскій и заграничный

разныхъ сортовъ.

 Первоклассная гостинница 

Г Д А Д Ы Н Ю К А

съ ресторакомъ

Роскошно отдѣланные номера, ванны, экипажи ко всемъ приходящимъ и отходящимъ поездамъ, полное спокойствіе и комфортъ.

Особое вниманіе обращено на прислугу.



НОМЕРА посуточно отъ 75 к. до 6 руб., помѣсячно отъ 25 руб. до 180 руб.

ОБЪДЫ отъ 1 до 6 часовъ.

Собственный погребъ русскихъ и заграничныхъ винъ, ликеровъ и проч.

въ НІЕВЪ, Фундуклеевская ул., собственный д., № 10.

противъ коллегіи Павла Галагана, вблизи учебныхъ заведеній, университета и театровъ.

 ТЕЛЕФОНЪ № 114. 

Первое на Югъ Россіи



САДОСТРОИТЕЛЬНОЕ
ЗАВЕДЕНІЕ



ИП. В. ВЛАДИСЛАВСКАГО-ПАДАЛКИ



Составленіе плановъ садовъ, парковъ, скверовъ, полесадниковъ, цвѣтниковъ, убранство зимнихъ садовъ и оранжерей, передѣлка старыхъ парковъ и садовъ, а также лѣсовъ въ парки; практическіе софты, касающіеся устройства дачъ и размѣщенія жилыхъ, службъ, террасъ, поротъ, статуй, вѣтъ и т. п.

Планы отъ 5 р. до 100 р.

Работы награждены медалями на выставкахъ садоводства въ Одессѣ въ 1898 году, Петербургѣ въ 1899 году.

Печатныя условія выеылаются бесплатно.

Одесса, Надеждинская ул., уг. Малаго пер., домъ Гуровича.

Обратите вниманіе!
Дерибасовская, уг. Ришельевск. д. № 10, кв. 14

Обратите вниманіе!

При мастеровой
М-т е А П Т О Р Ъ.

Дерибасовская, уг. Ришельевской, домъ № 10, кв. 14.

СПЕЦІАЛЬНАЯ

ШКОЛА КРОЙКИ и ШИТЬЯ

дамскихъ, дѣтскихъ

ВЕРХНИХЪ ПЛАТЬЕВЪ

и нарядовъ по англійскимъ и французскимъ фасонамъ.

Новѣйшій практическій и легчайшій методъ преподаванія по образцамъ заграничныхъ школъ. Успѣхъ гарантируется. Ученицы по окончаніи 3-хъ мѣсячнаго курса въ нашей школѣ вполне подготовлены къ экзамену при Ремесленной управѣ. Книги кройки соч. М. А. Свитачь, продаются при школѣ и во всѣхъ книжныхъ магазинахъ.

Пріемъ ученицъ производится ежедневно отъ 12 до 6.

Авторъ и Свитачь.

Обратите вниманіе!

Дерибасовская, уг. Ришельевск. д. № 10, кв. 14.



БИБЛИОТЕКА

Русскихъ, Французскихъ, Нѣмецкихъ и Англійскихъ
КНИГЪ и ЖУРНАЛОВЪ

Андрея Бортневскаго

на Гаванной ул., д. 1-й, К. П. Балицкой

въ Одессѣ.



Леонъ Бла

ОДЕССА.

Leon Blat

ODESSA.

КОНТОРА

на Гаванной ул., въ д. Бродской, № 56, ряд. съ городск. сад.

РЕМНИ АНГЛІЙСКІЕ

и МАШИНЫЯ ПРИНАДЛЕЖНОСТИ

для заводовъ

МОТОРЫ

паровые и керосиновые

Вальцы и принадлежности
для мельницъ.

Товарныя станки

и машины всяк. рода для желѣз. и дерев. работъ.



Главный поставщикъ
ремесленныхъ инструментовъ
и мельницъ для кофе
ЗАВОДА
Гольденбергъ и Ко.
въ Цабернѣ (Германія).

ЖЕРНОВА.



ВИНА

ЮЖНАГО БЕРЕГА КРЫМА

ПОДВАЛОВЪ

Токмакова и Молоткова

въ Алуштѣ.

Винамъ фирмы присуждены

СЕРЕБРЯНЫЯ МЕДАЛИ:

1) На Всемирной выставкѣ
винодѣлія въ Бордо 1895 г.

2) На Всемирной выставкѣ
въ Нижнемъ Новгородѣ 1896 г.



ГЛАВНЫЙ СКЛАДЪ.

Алушта, Тавричesk. губ.

ОТДѢЛЕНІЯ:

- Въ С.-Петербургѣ—Централь-
ный погребъ Петрова.
- С.-Петербургѣ—Кіевскій
пр., уг. Садовой, № 52/14
- Москва—Тверская, домъ
Толйачевой.
- Одессѣ—Соборная площ.
домъ Руссова.
- Севастополь—Нахимовск.
пер., домъ Топалова.
- Симферополь—Приютская
улица.
- Ялтѣ—Магазинъ торгова-
го дома Н. К. Канди-
нскій и Ко.

Фирма гарантируетъ цѣльность и нату-
ральность своихъ ВИНЪ и покорнѣйше
проситъ обратитъ вниманіе на бархат-
ную пробку съ ея штемпелемъ.

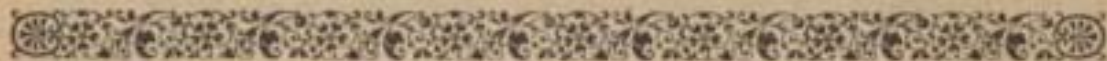

—) **ВИНА** (—

собственныхъ виноградныхъ

Г. А. ПОЗНЯКОВА

ГЛАВНЫЙ СКЛАДЪ и КОНТОРА: Фининская ул., собственный домъ № 28.

ВЪ ОДЕССѢ.

ФИРМА СУЩЕСТВУЕТЪ СЪ 1869 ГОДА.

Крымскія, Анкерманскія, Пурнарскія, Шабскія и Основскія ВИНА

Склады и выдержка въ Одессѣ, въ собств. погребахъ.

Пересылка вина по желѣзной дорогѣ, морскимъ и рѣчнымъ путями производится за счетъ и рискъ покупателя.

Иногородніе покупатели, неизвѣстные фирмѣ, при заказахъ благоволятъ выслать 25% стоимости товара въ видѣ задатка.

Заказы исполняются немедленно и аккуратно.

Натуральность винъ гарантируется.

Оптовымъ покупателямъ дѣлается скидка по соглашенію. ~ ~ ~

~ ~ ~ ~ ~ Посуда и улановка считается по собственной стоимости.

Прейсъ-куранты по требованію высылаются бесплатно.

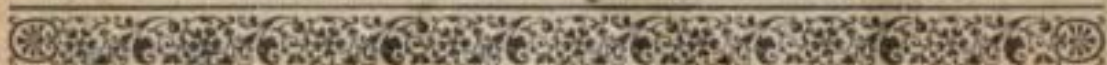

СКЛАДЪ

ЗОЛОТЫХЪ и СЕРЕБРЯНЫХЪ

* * * и з д ѣ л и й * * *

К. ДАЙЧМАНА

въ Одессѣ,

Почтовая ул., д. Б. Вургафта № 31.

Gold und Silberhandlung.

Московская



ср. мед.

Нижегородская



золотая медаль.

Московская



ср. мед.

000 000

Общество

Кіевскаго * * * * *
ПРОВОЛОЧНО - ГВОЗДИЛЬНАГО
и МЕХАНИЧЕСКАГО ЗАВОДА +- +-

Г. Кіевъ, Кузнечная улица, № 30.

Приобрѣвъ въ собственность Общества Русскую фабрику Металлическихъ полотень барона М. В. Штейнгель въ Кіевѣ и устроивъ вновь **ПРОВОЛОЧНО-ГВОЗДИЛЬНЫЙ ЗАВОДЪ**, Правленіе Общества открыло свои дѣйствія для вытяжки всякихъ сортовъ и номеровъ желѣзной и мѣдной проволоки, какъ равно и производство изъ нея всякихъ размѣровъ и сортовъ гвоздей.

ПРОВОЛОЧНОЕ ОТДѢЛЕНІЕ. Разная проводка изъ желѣза, мѣди, стали и фосфористой бронзы до тончайш. номеровъ (0.04 м.м.) въ натуральн. или въ лужен. и оцинков. шлѣ. **ГВОЗДИЛЬНОЕ ОТДѢЛЕНІЕ.** Всевозм. строевые и фасон. проволоки, гвозди и скобы. **МЕТАЛЛО-ТЯЦНОЕ ОТДѢЛЕНІЕ.** Всевозм. полотна, сита и ткани изъ разн. проволок, пружины для матрацовъ, колючая проволока и т. д. **МЕХАНИЧЕСКОЕ ОТДѢЛЕНІЕ.** Кроватки, кушетки, подовники, ограды, рѣшетки, корзины и всякія издѣлія изъ проволоки. **СПЕЦІАЛЬН. ЗАВОДА.** 1) Безконечн. металлич. полотна для шиче-бум. и картон. фабрикъ. 2) Мелкіе и фасонные гвозди.

Прейсъ-нуранты и образцы высылаются по требованію бесплатно.

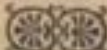
Телефонъ № 30.  Телеграммы: ПРОВОЛОКА, КІЕВЪ.

Медали: Антверпенъ, 1894 г., Чикаго 1893 г.

ФАБРИКА

ХУДОЖЕСТВЕННО-ЮВЕЛИРНЫХЪ
— ИЗДѢЛІЙ —

ІОСИФЪ   
 **МАРШАКЪ**

КІЕВЪ, Крещатикъ, № 4.

Постоянный и богатый выборъ золотыхъ и брилліантовыхъ вещей исключительно собственнаго издѣлія,

а также всевозможныхъ серебряныхъ вещей для подарковъ, поднесеній и для домашняго обихода.

Столовое серебро отдѣльными сервизами въ ящикахъ до 24 персонъ и поштучно имѣется готовое въ большомъ количествѣ и принимаются спеціальныя заказы.

Пріемъ разнаго рода заказовъ на сложныя художественныя работы, а также и на мелкія работы по золоту и серебру.

Принимаются старыя вещи въ починку и передѣлку.

Существуетъ съ 1878 г.



ТОРГОВЫЙ ДОМЪ

СМЕЛЬСЪ, ПЛЬСЪ и Ко

Агентство

**ЗАГРАНИЧНЫХЪ ПАРОВОДНЫХЪ
ОБЩЕСТВЪ.**

Представительство

РУССКИХЪ и АНГЛІЙСКИХЪ КАМЕНУГОЛЬНЫХЪ КОПЕЙ.

Адресъ для телеграммъ: СМЕЛЬСЪ—ОДЕССА.





ФАБРИКА
ТЕХНИЧЕСКИХЪ
БУМАГЪ

А. Е. ГАУФФЕ

Одесса, Екатерининская ул., 34.

Адресъ для писемъ и телеграммъ:

Гауффе, Одесса.

Отдѣленіе фирмы А. Е. HAUFFE, + + +
+ + + Pulsnitz in Sachsen (Германія).

Выгодные заказы

ВСѢХЪ СОРТОВЪ:

СВѢТОЧУВСТВИТЕЛЬНЫХЪ

бумагъ и полотень,

ПРОЗРАЧНЫХЪ бумагъ и полотень,

ЧЕРТЕЖНЫХЪ БУМАГЪ,

ЧЕРТЕЖНЫХЪ РАЗГРАФЛЕННЫХЪ бумагъ.

ПЕРВАЯ НА ЮГѢ РОССІИ
отпускающаяся издѣлія,
которыя не уступаютъ фа-
брикантамъ лучшихъ загра-
ничныхъ марокъ.

Образцы и прейсъ-курранты без-
платно.



Акционерное  Общество

КОТЕЛЬНЫХЪ и МЕХАНИЧЕСКИХЪ ЗАВОДОВЪ

“ В. ФИЦНЕРЪ и К. ГАМЦЕРЪ ”

КОТЕЛЬНЫЙ

МОСТОСТРОИТЕЛЬНЫЙ и МЕХАНИЧЕСКИЙ ЗАВОДЫ

СЕЛЬЦЕ, близъ СОСНОВИЦЪ, ст. Варшава-Вѣнской ж. д.

Машино-строительный

и чугуно-литейный

ЗАВОДЪ

въ *Долбровъ*,

Варшавско-Вѣнской ж. д.

Машино-строительный

и литейный

ЗАВОДЪ

въ *Краматорской*,

ст. Курско-Харьково-Севастопольской ж. д.

КОНТОРЫ:

1) въ *Одессѣ*: Казарменный пер., 7.

2) въ *С.-Петербургѣ*: Невскій пр., 32. Телефонъ 396.

3) „ *Москвѣ*: Мясницкія ворота, домъ Кабанова.

4) „ *Киѣвѣ*: Крещатикъ, домъ Вархаловскаго

5) „ *Варшавѣ*: Іерусалимская улица, 37.

6) „ *Лодзи*: Петровская улица, 539.

7) „ *Ригѣ*: Театральный бульв., 3.

8) „ *Екатеринославѣ*: Казачья ул., 59.

Главная спеціальность:

- * паровыя котлы всевозможныхъ системъ. Оборудование *
- доменныхъ печей, сталелитейныхъ и прокатныхъ заводовъ.
- * Горнозаводскія сооруженія. Оборудование сахарн. завод. *

АППАРАТЫ:

для целлюлозныхъ и писчебумажныхъ фабрикъ,
химическихъ заводовъ и проч.

ВСЕВОЗМОЖНЫЯ СВАРОЧНЫЯ РАБОТЫ.



МУЖСКОЙ ЗАЛЪ

для стрижки, бритья и завивки.



ПАРИКИ, НАКЛАДКИ

—) и т. п. (—)



Французская Парикмахерская

ЛЕОНЪ МИЛАНЪ

Существуетъ съ 1897 г.

ОДЕССА, Ланжероновская, д. Вагнера.



МЫТЬЕ ГОЛОВЫ

посредствомъ аппарата, выписаннаго изъ Парижа.



Спеціальность:

ДАМСКІЯ ПРИЧЕСКИ

и всевозможныя волосныя работы.





ВЪ ГЛАВНОМЪ РОЗНИЧНОМЪ
МАГАЗИНѢ

В. Т. ПТАШИШКОВА

Всегда имѣется громадный
выборъ

на углу Александровской
и Успенской улицъ

ВЪ ОДЕССѢ.

МОДНЫХЪ СЕЗОННЫХЪ ТОВАРОВЪ

— И —

**ВСЕВОЗМОЖНЫХЪ МАТЕРІЙ
И ТКАНЕЙ
новѣйшихъ рисунковъ**

Спеціальные отдѣлы:
суконный, полотняный
и КОВРОВО-МЕБЕЛЬНЫЙ.
ПОЛНЫЙ АССОРТИМЕНТЪ ОДѢЯЛЪ И ПЛАТКОВЪ,

**ЦѢНЫ
ТОВАРАМЪ
ОПТОВЫМЪ.**

Поименован. товары имѣются и въ друг.
моихъ магаз. въ Одессѣ:

- 1) На Дерибасовской улицѣ, домъ Менделевича.
- 2) На Старомъ базарѣ, противъ дома Яловикова.
- 3) На Старомъ базарѣ, въ домѣ Капустиной.
- 4) На Старопортофранковской улицѣ, въ домѣ Черепеникова.
- 5) На уг. Тираси. и Старопорт. ул., домъ Аршеневской.

а также въ Херсонѣ, Ялтѣ, Николаевѣ
и Владивостокѣ.

*Цѣны товаровъ вполне
доступныя.*





САДОВОЕ
ЗАВЕДЕНІЕ

О. К. ВЕССЕРА

ВЪ КІЕВЪ.

въ Царск. саду (Шато-де-Флеръ)

Удостоенъ на Кіевской Сельско-хозяйственной выставкѣ 1896 г.
Золотой Медали.

Телефонъ № 317.

Дено искусственно-засушенныхъ цвѣтовъ, огородныхъ, экономическихъ и цвѣточныхъ сѣмянъ.

Большой выборъ садовыхъ инструментовъ и металлическихъ вѣнковъ.

Пріемъ заказовъ на свѣжіе букеты, вѣнки, корзины, декорации и проч.

Оранжерейныя растенія, цвѣточныя луговицы и проч.

Иллюстрированный каталогъ высылается на востребованіе бесплатно.



C. Wesle & Co

ОДЕССА

Agences Commissions & Expéditions.

К. Веселе и Ко

ОДЕССА.

*Агентурная, Коммисіонная * **

** * * и экспедиціонная контора.*



Лѣсной складъ

Бр. П. и П. ЧЕРНОБЫЛЬСКИХЪ

въ Одессѣ,

Пересыль, уг. Московск. и Лѣсной ул., соб. д.

Телефонъ № 837.



ПРОДАЖА

всѣхъ лѣсныхъ материаловъ собственной
распилки на своихъ лѣсопильняхъ изъ
сплавного лѣса Херсонскаго и Черкаскаго

ПЕКАРНЯ и КОНДИТОРСКАЯ

*** П. КОСТЯНДИ**
Влад. Никола.

- 1) Ришельевская ул., уг. Успенской, в. Михельсона.
- 2) Уголь Гулевой и Ямской, д. Добровольскаго, № 76.
- 3) Гаванная, улица, домъ Исаковича, * * * * *

въ Одессѣ.

Пріемъ заказовъ:

на торты, мороженное, кремъ, плом-
бьеръ, желе, лимонадъ, оршадь, пти-
фуръ, шоколадныя, десертныя и др.
конфекты на подносахъ для свадебъ
и вечеровъ.

на чайныя печенія, пашти, слоеные
хлѣба, кривалеа, струцеля, штруделя,
слоенные пироги, востованы, пуддин-
ги, кулебяки, кексы, мазури и проч.
и проч.

ЛЕЧЕБНИЦА

нервно и душевно больныхъ

Доктора медицины

А. Г. БОГРОВА

въ одессѣ,

*Мало-Фонтанская дорога,
собствен. дача, рядомъ съ
дачей Левитона.*

Лечебница

роскошно обставлена и
снабжена всѣмъ необходи-
мымъ для леченія, не
исключая гидротатін и ла-
бораторіи для леченія тиа-
невыми вытяжками.

**Кіевскій Частный
Коммерческій Банкъ**

КІЕВЪ, Крещатикъ, № 20.

Основанъ въ 1868 году.

*Контора Банка въ Умани
(Кіев. губ.).*

Основной капиталъ Банка: 2.500.000 р.

Запасный капиталъ „ 461.346 р. 85 н.

Особый капиталъ „ 130.433 р. 24 н.





Н. О. ЛЕЩЪ

въ Одессѣ,

*Большая Аркаутская, уголъ
Ришельевской, д. Барбаша.*

ТОРГОВЛЯ

Парафина ❁ ❁ ❁

Церезина, ❁

Свѣчей,

лампадныхъ фитильковъ,

половаго и сапожнаго

воску.

Единственный складъ

ВИНОКАМЕННОЙ ВИСЛОТЫ

Химическаго завода д-ра К. Я. Шестопапа.

Адресъ для телеграммъ:

Лещъ, Одесса.

ТОВАРИЩЕСТВО

Чайной торговли

В. ВЫСОЦКІЙ и К^о.

Поставщики двора ЕГО ВЕЛИЧЕСТВА Шаха персидскаго.

ОПТОВАЯ ПРОДАЖА **ЧАЕВЪ** собственной
Китайскихъ и Цейлонскихъ выписки.

ГЛАВНОЕ ПРАВЛЕНІЕ ВЪ МОСКВѢ,

Лубянско-Ильинскія торг. помѣщ., подъездъ №№ 3 и 4.

Одесское Отдѣленіе

Канатная ул. (ул. Успенской) собств. зданіе.

ОТДѢЛЕНІЯ:

Варшава (Голмацкая, 11).

Симферополь (Турецкая и Канатная).

Вильна (Садовая, домъ Р. Жарновскаго).

Ростовъ на Дону (Большая Садовая, домъ Чурилина).

и на Нижегородской ярмаркѣ.

РАЗВѢШАННЫЕ ЧАИ отъ 1 р. 40 к. до 5 р. за ф.

ЧАИ въ изящныхъ хрустальныхъ чайницахъ, ЧАИ въ оригинальныхъ чайницахъ изъ Японскаго дерева, ЧАИ плиточный.

Обращается вниманіе на непремѣнное присутствіе на этикетахъ фирмы утвержденного Департаментомъ Торговли и Мануфактуръ знака, состоящаго въ изображеніи КОРАБЛЯ.

Телеграфный адресъ Правленія и всѣхъ отдѣленій:

„Высоцкій“.

Ярославскій магазинъ

Въ Одессѣ:

1) уг. Преображенск.
и Греческ. д. Мими. прот.
Собора.

2) уг. Ришельевск. и Дериба-
совской. д. Разли.

Въ Николаевѣ:

Соборн. уд. д. Ферула.

И. М. СОЛОВЬЕВА

Имѣется постоянно въ большомъ выборѣ Ярославское и Коетромское чисто-льняное полотно и столовое бѣлье, носовые платки, тикъ для матрацовъ, парусина, готовое мужское и дамское бѣлье и принимаются заказы, бумажные и чулочные товары, лѣтнія и зимнія одѣяла, клеенка столовая, мебельныя и клеенковыя скатерти, занавѣсы и портьеры, бархатные ковры, скатерти и дорожки, кокосовые половики и дорожки, вышивки (broderies), паруса и брезенты. Для Гг. рестораторовъ и содержателей гостинницъ имѣется постоянный запасъ столоваго и постельнаго бѣлья.

Продажа безъ торгу.

КОНТОРА

Мориса Буве

Пушкинская, № 25, Одесса.

Телефонъ № 809.

ПОКУПАЕТЪ: въ неограниченномъ количествѣ и
за наличный расчетъ:

клепки, доски, фризы, шпалы, плансоны дубов. и ясинов, колоды.

ШИПУЧІЯ ВИНА соб. изготовленія

ПРОДАЕТЪ: Марсельскую черепицу, охру, мумію, очки, бумаги, гребни и т. д.

Comptoir da Bois **MAURICE BOUYET**

rue Pouchkine, № 25, Odessa, Teleph. № 802.

* * * * *

ВАРШАВСКІЯ

БАНИ

ВЪ ОДЕССѢ.

НОМЕРА, * * *

МРАМОРНЫЯ ВАННЫ

И ДУШИ. * * *

СУЩЕСТВУЕТЪ СЪ 1892 ГОДА.

ГАВАННАЯ УЛ., Д. ХОТОВЕЦКАГО, УГ. ВОЕННАГО СПУСКА.

ЧИСТОТА И УДОБСТВА.

Съ почтениемъ **А. МЕЙДУСЪ**

* * * * *





С. ЗУСМАНЪ.

Представитель известной фабрики

МЕЛЬНИЧНЫХЪ ШЕЛКОВЫХЪ СИТЪ

Дюфуръ и К^о въ Швейцаріи

Единственное фабричное депо оптовой и розничной
продажи для всей Россіи.

СКЛАДЪ МЕЛЬНИЧНЫХЪ машинъ и принадлежностей,
ТЕХНИЧЕСКИХЪ И ЭЛЕКТРИЧЕСКИХЪ предметовъ.

К І Е В Ъ

съ 1897

КРЕЩАТИКЪ, № 9.

Телефонъ № 851.

БЕРДИЧЕВЪ

съ 1888 г.

Махновская улица.

Прейсъ-курранты высылаются по первому требованію бесплатно.

КИРПИЧНЫЕ

ЗАВОДЫ

Д. БЛАНКА

въ Одессѣ

- 1) противъ Новой тюрьмы,
- 2) на Слободкѣ Романовкѣ.

КОНТОРА уг. Канатной и Успенской, домъ № 8.

ТЕЛЕФОНЪ № 929.



Механическо-строительный заводъ
ИНЖЕНЕРА
Э. Т. ГАРРИСА

ОДЕССА, Нулиново поле, собств. домъ.

Железно-дорожная сигнализация. Централизация стрѣлокъ и сигналовъ по системамъ: жесткой, гидравлической и электро-гидравлической. Блокировка путей и станцій системы Сайка. Изготовление металлических строшль, керосиновыхъ баковъ и друг. котельныя работы.

ТОРГОВЛЯ

Мерехтія Васильевича

Молчанова

въ ОДЕССѢ, Александровская, № 60.

ПОЛУЧАЕТСЯ ЕЖЕДНЕВНО:

сливочное масло Финляндское, Сибирское, Вологодское и Экономическое мѣстное, малосольное, сливочное и русско-топленное.

СЫРЫ:

руско-швейцарскіе
лепешерскіе, московскіе и голандскіе.

КОЛБАСЫ

московскія копченныя и ветчинныя.

ГРИБЫ сухіе и разныя бакалейныя **ТОВАРЫ.**





Заводъ основанъ въ 1856 г.

ОДЕССКОЕ

ТОВАРИЩЕСТВО

фабричнаго производства

КРАСОКЪ И ЛАКОВЪ

ВЪ ОДЕССѢ,

Средне-фонтанская дорога, дача Товарищ.

ГОРОДСКОЙ СЛАДЪ: Греческая ул., домъ Снулича.

Адресъ для телеграммъ: Одесса, Штапельбергу.

МАСЛА:

Рыбачковое, кокосовое, льняное, вареное, сезамское. Свинцовыя бѣлила, свинцовый сурикъ, ультрамаринъ и зелень английская.

Директоръ завода

Генрихъ Генриховичъ ШТАПЕЛЬБЕРГЪ

Средне-Фонт. оор., дача Товарищества.



К. ФАБЕРЖЕ



Придворный Фабрикантъ

**золотыхъ, брилліантовыхъ
и серебрянныхъ издѣлій.**

Принимаются заказы на поправку и передѣлку всевозможныхъ
золотыхъ вещей.

С.-Петербургъ.

Большая Морская, № 16.

Москва,

Кузнечный мостъ, № 14.

Одесса.

Дерибасовская улица, № 33.



C. FABERGÉ



fournisseur de la cour

JUILLERIE ORFÈVRERIE

S.-Petersbourg,

Moscou,

Rue Grand Morskaja, № 16.

Pont de Maréchaux, № 14.

Odessa,

Rue De-Ribas, maison № 33.



ТОВАРИЩЕСТВО
КІЕВСКАГО ПИВОВАРЕННАГО
 ЗАВОДА

КІЕВЪ, Нирилловская, 41.

ПРОИЗВОДИТЬ

ПИВА:

ЧЕШСКОЕ,

БАВАРСКОЕ,

МЮНХЕНСКОЕ,

ЭКСПОРТЪ,

БОКЪ,

ПОРТЕРЪ,

МЕДЪ

и проч.



Произведенія Товарищества

УДОСТОЕНЫ НАГРАДЪ

на промышленныхъ выставкахъ большою СЕРЕБРЯНОЮ и ДВУМЯ ЗОЛОТЫМИ медалями

Товарищество имѣетъ спеціальныя вагоны для перевозки пива по желѣзнымъ дорогамъ и содержитъ склады пива въ Одессѣ (по Средней ул., № 9), а также въ Бердичевѣ, Таращѣ, Умани, Каневѣ, Черниговѣ, Нежинѣ, Конотопѣ.

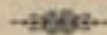

Въ г. КІЕВѢ содержится Товариществомъ РЕСТОРАНЪ, на Крещатикѣ, возлѣ Царской площади, д. № 1.

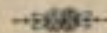

Прейсѣ-куранты высылаются по требованіямъ бесплатно.

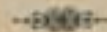

Первоклассный
СЕМЕЙНЫЙ РЕСТОРАНЪ

Безукоризненная кухня въ всякой конкуренціи.

Grand Restaurant „ROYAL“

Ланжероновская, Пале-Рояль.

ОБЪДЪ

изъ 3-хъ блюдъ 30 к.

изъ 5-ти блюдъ 1 р.

Цѣны на всѣ издѣлія самыя умѣренныя.

Слесарно-Механическое и Гальванопластическое

ЗАВЕДЕНІЕ

и фабрика СТАЛЬНЫХЪ ШТОРЪ

ШАМАНСКАГО и ЯНГРОДСКАГО

въ Одессѣ.

Нѣжинская ул., доль Друта, № 37.

Изготавливаетъ: Оконныя и дверныя приборы. Желѣзныя ограды, порога и двери. Огнеупорныя панцирные каски. Специальныя отвертки касокъ всевозможныхъ системъ. Стальныя волнистыя шторы, дѣйствующія при открытіи и закрытіи безъ жалѣйшаго шума, по премированной системѣ парижскаго извѣстнаго фабриканта (Outhesne). Желѣзныя дѣстицы изъ паркетнаго желѣза. Балюстры и рѣшотки для мраморныхъ дѣстицъ самыхъ изящныхъ и разнообразныхъ рисунковъ и прочія желѣзныя издѣлія.

Всѣ работы исполняются самымъ аккуратнымъ образомъ.

Цѣны на всѣ издѣлія самыя умѣренныя.

Цѣны на всѣ издѣлія самыя умѣренныя.

Цѣны на всѣ издѣлія самыя умѣренныя.

Дуритъ. — DURIT. — Дуритъ.

Техническая и Комиссіонная Контора

Альбинъ Ивановичъ СТЕЛДЕРЪ

Лисьма: А. СТЕЛДЕРЪ. **ОДЕССА.** Телеграммы: ПАТЕНТЪ.

СПЕЦИАЛЬНОСТЬ:

УСТРОЙСТВО ОСВѢЩЕНІЙ ВСЯКАГО РОДА.

Пароходы. Яхты. Катера.

съ паровыми, электрическими и керосиновыми двигателями.

Керосино-калильное освѣщеніе 500 и 1000 свѣтъ.

Патентъ „ВАШИНГТОНЪ“ 750 „2“

Водяной газъ. Въ эксплуатаціи и устройствѣ на половину дешевле обыкновеннаго.

Паровыя отопленія.—Вентиляціи.—Охладительныя устройства.

Паровыя машины и котлы въ разныхъ цѣнахъ.

Двигатели для перегрѣтаго пара.

Въ эксплуатаціи самыя дешевыя.

Керосиновые, бензиновые и проч. двигатели.

Дешевыя и безукоризненныя—американск. и др. системъ.

Мельницы. Лѣсопильныя. Бумажныя фабрики.

Американской и Германской системъ.

Насосы всякаго рода лучшей конструкціи.

Арматуры. Инжекторы и проч.

Машины—Орудія и разныя другія машины.

Инструменты. Инструментальная сталь.

Пневматическія инструменты «Monarch». Въ конкуренціи.

Керосиновыя и Бензиновыя паяльныя лампы.

Строительныя матеріалы:

Замки, завѣсы, оконныя и дверныя приборы и проч.

Шелъзо-цементныя потолоки, пат. «König», безъ поперечныхъ тавровыхъ балокъ до 6½ мет. любая нагрузка.

Стальные листы для украшенія потолоковъ.

Mogrossolin. Наилучшая искусственная кожа для обивки мебели, стѣны и пр.

DURIT! Самыя лучшія набивки и рунава.

DURIT! Важенъ для всякаго фабриканта и промышленника

DURIT! Замѣняетъ наилучшую кожу. Выдерживаетъ кислоты, горячія и холодныя масла и керосинъ.

Самый дешевый въ употребленіи.

Доставка разнаго рода американскихъ и др. товаровъ:

Автомобилей, велосипедовъ, фонографовъ, кинетоскоповъ и проч. и проч.

Смѣты и всякія свѣдѣнія, рисунки и имѣющіеся на русскомъ языкѣ каталоги высылаются серьезнымъ покупателямъ по первому требованію.

Пробный листъ въ Вашихъ интересахъ



За выст.  1896 г.

СЪВЕРНОЕ

СТЕКОЛЬНО-ПРОМЫШЛЕННОЕ ОБЩЕСТВО

бывш. М. ЭРЛЕНБАХЪ и К^о преемниковъ

ФАБРИКИ:

Зеркаль, зельнальн., лагерныхъ и богемскихъ стеколъ.

Правленіе въ С.-Петербургъ.

Адресъ для телеграмма:—НОРДГЛАСЪ.

Адресъ для письма:—Съверное Стекло-промышленное общество.

ОДЕССКОЕ ОТДѢЛЕНІЕ:

помѣщается на Екатерининской ул., въ д. Буба, № 22

ОТДѢЛЕНІЯ:

Москва, Одесса, Ростовъ на Дону, Кіевъ и Харьковъ.

АЗБЕСТОВЫЯ ИЗДѢЛІЯ

наилучшія, всемірно-извѣстнаго Англійск.
завода подъ фирмой

АЗБЕСТОВАЯ КОМПАНІЯ

БЕЛЛЯ
(BELL'S ASBESTOS Co)
въ Лондонѣ,

Наивысшаго качества:
„Набика Даггеръ“ и всевозмож-
ные др. сорта

Картонъ азбестовый, прѣжа, по-
лотно азбестовое, упругая пла-
стинка.



Изоляція для котловъ и трубъ, цилиндрыя масла и пр.

Можно изъять на складѣ въ д. Санд, № 7, Преобр. ул.

ПРЕДСТАВИТЕЛЬ

ГЕНРИ РОДЖЕРСЪ

Телефонъ № 695.



Иванъ Петровичъ РУДИНЪ.

Представитель

ДЛЯ ЮЖНОЙ РОССИИ

Акціонернаго Общества

МАШИНОСТРОИТЕЛЬНЫХЪ ЗАВОДОВЪ

І. и Г. К. БОЛНДЕРЪ

и Акціонернаго Общества

ЛЮДВИГСБЕРГЪ

въ Стокгольмѣ,

а также представитель другихъ шведскихъ фирмъ

по экспорту машинъ, желѣзныхъ и стальныхъ издѣлій.

ШВЕДСКІЯ ИЗДѢЛІЯ:

Лѣсопилиныя машины, пилы и станки. Строительныя и другія для обработки дерева машины. Паровыя машины, керосинномоторы и локомобили. Патентовъ желѣзныя кухни и пр.

Пожарные насосы.

Сельско-хозяйственныя машины, сепараторы, аппараты и стальная посуда для молочнаго хозяйства. Цѣпи стальные и желѣзныя. Мебель гнутая изъ никкелированной стали, сталь и стальные инструменты.

ПРОДАЖА СТАРЫХЪ И НОВЫХЪ ПАРОХОДОВЪ.

Точильныя и шлифовальныя вещества
КАРБОРУНДУМЪ.

НОВОЕ ОСВѢЩЕНІЕ.

Усовершенств. петролеумовыя шведскія лампы,
патентъ Кемпе, горящія безъ фитиля.

КОНТОРЫ:

Кіевъ, Анненковская ул., собственный домъ.

Одесса, Театральный переулокъ, домъ № 12.

Адресъ для телеграммъ и писемъ: КИЕВЪ, ОДЕССА—РУДИНУ.

Завѣдующій конторой въ Одессѣ Ф. Ф. КУРЦЪ.



Товари  щество

БРОКАРТЪ и К^о

Правленіе и главный складъ
Никольская, д. Шереметева.

Изобрѣтатели:

„Цвѣточнаго О-де-Колона“,

„ГЛИЦЕРИНОВАГО МЫЛА“,

„ГЛИЦЕРИНОВОЙ ПУДРЫ“,

Духовъ „ПЕРСИДСКАЯ СИРЕНЬ“,

Духовъ „ВОДЯНАЯ ЛИЛІЯ“.

Средство для укрѣпленія волосъ

„ПЕТРОЛЬ“

Средство для бѣлизны рукъ и лица

„МИНДАЛЬНЫЙ

КРЕМЪ“

Зубной элексиръ

„САЛОЛЬ“

Technique-Industrie-Architecture

ТЕХНИЧЕСКО-ПРОМЫШЛЕННАЯ И СТРОИТЕЛЬНАЯ
КОНТОРА

Инженера М. Равскаго.

ОДЕССА, Полицейская, 36.

Составленіе смѣтъ и плановъ. Полная постройка домовъ, лѣсопильныхъ мукомольныхъ, крахмальныхъ, маргариновыхъ, целлулозидовыхъ и т. п. фабрикъ и заводовъ. Электрическое и ацетиленовое освѣщеніе, передача силы, центральное отопленіе, водопроводы, паркеты, мозанковая плиты, кровельный толь, черепицы для крышъ. Разныхъ рисунковъ стекла заграничныхъ фирмъ для церквей и домовъ. + + + +

Контора имѣетъ на складѣ всякаго рода машины и всѣ техническія принадлежности.



Гуртовая и розничная торговля

морскихъ раковинъ

собственной чистки

Г. Г. ПАПИЧА

ОДЕССА,

Ланжероновская улица, уголъ Гаванной домъ № 23, рядомъ съ Швейцарской гостиницей.

Раковины
гроты
АКВАРИУМЫ
золотыя рыбки
живыя черепахи.



Попугай, обезьяны, канарейки, и разныя китайскія птицы.

ИЗДѢЛІЯ
изъ раковинъ:
ПИСЬМЕННЫЯ
принадлежности

ОТДѢЛЕНІЕ

17. Одессѣ, на Пресбрѣженскій, уголъ Греческій, 17. Киевскій.

Николай К. СМИТЪ.

ТЕХНИЧЕСКАЯ КОНТОРА.

С.-Петербургъ, Васильевскій Островъ, 13-я линія д. № 6-й.

Адресъ для телеграммъ: НИКОЛЬСМИТЪ.

Телефонъ №. 3937.

Постройка пароходовъ

всякаго типа наливныхъ шкунгъ, грузовыхъ, пассажирскихъ и буксирныхъ пароходовъ, землечерпалокъ, баржъ и т. п.

Продажа финскаго чугуна,

литейнаго и пудлинговаго.

ПОСТРОЙКА МАШИНЪ И КОТЛОВЪ

всякихъ системъ.

Машины для обработки металловъ

станки токарные, долбежные, сверлильные, строгальные, точильные и т. п.

Машины для обработки дерева

полное оборудованіе лѣсопильныхъ заводовъ, столярныхъ, паркетныхъ и другихъ мастерскихъ, какъ и заводовъ для заготовленія унаковочныхъ ящиковъ и бочекъ. Станки всякаго рода, машины для шиванія ящиковъ гвоздями и т. п.

Постройка проволочно-канатныхъ, воздушныхъ желѣзныхъ дорогъ.

Патентованная форма для КУЗНЕЧНАГО ГОРНА.

АНТИФРИКЦИОННЫЙ МЕТАЛЛЪ „ГЦЮКО“,

лучшій металлъ для подшипниковъ.

Универсальная набивка,

для всякаго рода трубъ.

Проекты, слѣты и образцы по требованію.

ОБЩЕСТВО СУДОСТРОИТЕЛЬНЫХЪ

МЕХАНИЧЕСКИХЪ И ЛИТЕЙНЫХЪ ЗАВОДОВЪ

въ Николаевѣ.

Главное
АГЕНТСТВО

для Юга Россіи
въ ОДЕССѢ.

Контора:

Канатная, 13.

Телефонъ № 357.

Адресъ для те-
граммъ:

Наваль, Одесса.

МОРСКІЯ СУДА,

рѣчные пароходы, шаланды.

Землечерпательницы,
землесосы, эжекторы.

МОРСКІЕ КОТЛЫ,

судовые механизмы и
поковки.

ПАРОВЫЕ

гидравлическіе и элек-
трическіе краны.

ОБОРУДОВАНИЕ

портовъ и элеваторовъ,
главчѣ доки.

ПАРОВОЗНЫЕ

и водотрубные котлы.

ПАРОВОЗНЫЕ

и вагоныя подшкаты
и буксы.

ТОВАРНЫЕ

вагоны, вагоны-цистер-
ны, спеціальные вагоны.

МОСТЫ

кессоны и стропила,
резервуары.

Чугунныя трубы

вертикальной отливки
и устройства водоснаб-
женія.

ПАРОВЫЯ МАШИНЫ

всѣхъ размѣровъ, паро-
выя лебѣдки.

РУДОПОДЪЕМНЫЯ

машины, компрессоры,
гидравлич. двигатели.

СТАЛЬНЫЯ ОТЛИВКИ,

машинные валы, пре-
катные станы. Обору-
дование рудниковъ и
металлургическихъ за-
водовъ и пр. и пр.

Съ запросами и заказами просить обращаться

ВЪ ГЛАВНОЕ

АГЕНТСТВО ДЛЯ ЮГА РОССІИ

въ Одессѣ.

Контора: Канатная ул., № 13.

Главный агентъ для Юга-Россіи

Леопольдъ Игнатьевичъ

Якобштамъ.

Ф. ШМИДТЪ

ОДЕССА,

Агентурнал и Комиссіонная

КОНТОРА.

Попука и отправа товаровъ для Дальняго Востока.

F. SCHMIDT—Odessa

Représentation—Commission.

Телефонъ № 81.

Телегр.—Шмигъ.

ЖУРНАЛЪ

самый лучшій—всѣхъ форматомъ—машинный и ручной

имѣется всегда въ запасѣ

на заводѣ

М. Зильбермана и А. Коклина

въ ОДЕССѢ,

Заводъ: Лагерная, прот. нов. Тюрмы. Контора: Новая ул. 6

Продажа оптомъ и въ розницу.

Цѣны самыя низкія

Ю. Ведде и К°

Фирма существуетъ съ 1831 года.

Одесса, Дерибасовская улица, домъ № 27.

Магазинъ Новостей.

Парижская мебель, бронза, кожанная издѣлія, фарфоръ, вѣера, перчатки лучшихъ французскихъ фабрикъ, мужскія и дамскія зонтики, палки, картины и рамки, предметы изъ черепахи и слоновой кости, всякія туалетныя принадлежности, почтовая бумага, галстуки, чулки, платки, абажуры, парфюмерія лучшихъ франц. и англ. фабрикъ, англ. аппараты «Доктора Фелана» для комнатной гимнастики.

Разнообразныя изящныя вещицы.

Ледъ готовится
ТОЛЬКО
изъ дѣстеровской воды.

Ручательство за доброкачественность

Телефонъ № 566.

Одесскій заводъ

искусственнаго

Л Ъ Д А

Старопортофранковская ул., домъ
Акина, № 6, вблизи 3-ей гимназ.

Телефонъ № 566.

Цѣна:

Большими партіями безъ
доставки за 13 к.
Помелочи съ доставкой
пудъ 18 коп.

ОДЕССКІЙ Куяльницкій

Лиманъ.

въ 8 верстахъ отъ Одессы; сообщеніе по
жельзной дорогѣ.

ГРЯЗЕ - ЛИМАНО - ЛЕЧЕБНОЕ ЗАВЕДЕНІЕ.

содержимое Одесскимъ Городскимъ Об-
щественнымъ Управленіемъ.

Лечебный сезонъ отъ 15-го мая по 1-е сентября.

Лечение болѣзней ревма-
тическихъ, золотушныхъ,
передомовъ, застарѣлыхъ
формъ сифилиса, накож-
ныхъ, и некоторыхъ формъ
нервныхъ и женскихъ бо-
лѣзней.

Лечебн. заведенія устро-
ены со всеми удобствами,
необходимыми для лечеб-
ныхъ вѣлей.

Кромѣ специального ле-
ченія грязью и раною ли-
мана, можно пользоваться
минеральными водами, ку-
расовъ, кефиромъ, масса-
жемъ, электричеств. и пр.

Квартиры и отдѣльныя
кеблиров. комнаты поумѣ-
ряно и посезонно при ле-
чебныхъ заведеніяхъ и на
частныхъ дачахъ.



*Аптека,
Ресторанъ*



*Почта,
Телефонъ.*



* * * * *

ПОСТОЯННО ВРАЧИ ПРИ ЗАВЕДЕНІИ.

Подробныя справки высылаются немедленно
Одесской Городской Управой и конторами лечеб-
ныхъ заведеній.

Августъ Паттъ.

ЛИОНСКОЕ
красильное
ЗАВѢДЕНІЕ
Пале-Рояль № 21.

Паровое Механическое
прачешное заведеніе
Розумовскій пер., собст.
домъ № 3.

Одесса.

Самое большое паровое
прачешное заведеніе
на Югѣ Россіи.

Самое большое паровое
прачешное заведеніе
на Югѣ Россіи.

Стираетъ бѣлье для пароходовъ:

**Добровольнаго флота, Россійскаго О-ва Транспортъ, Общества
Азовскаго Пароходства, Юнгерова училища и проч.**

Во время перестройки пращешной Русскаго Общества
Пароходства и Торговли стирка бѣлья производилась
около 6-ти мѣсяцевъ, въ настоящей пращешной почти
для всѣхъ пароходовъ послѣдняго Общества.

**Химическое пятновыводное заведеніе
для разнаго рода платьевъ, занавѣ-
сей, ковровъ, мебели, матеріи и проч.
Окраска разнаго рода матеріи, муж-
скія и дамскія платья (распаривая
и не распаривая).**



Механическая стир-
ка и глаженіе занавѣ-
сей, по новому
способу, устраи-
вающему прежнюю
систему растягива-
нія, что вредно
прочности ткани.



Пращешная при-
нимаетъ для
стирки домашн.
бѣлье съ глаже-
ніемъ и безъ
оного.



Въ теченіе 1897 года
пращешная выстирала
бѣлье
1,000,000
шт. бѣлья.

Гг. Инородные заказчики
благоволятъ обратить вни-
маніе на точный адресъ:

АВГУСТЪ ПАТТЪ
ПАЛЕ-РОЯЛЬ,

дабы избѣгнуть возможнаго замед-
ленія и ошибокъ.

Прокать и стирка
бѣлья для гостини-
ницъ, ресторановъ,
сидовъ, буфетовъ
и проч.



Э. О. ОСТРОВСКІЙ.

СКЛАДЫ АНГЛІЙСКАГО и РУССКАГО КАМЕННАГО УГЛЯ.

ОДЕССА,

Ришельевская ул. домъ № 27.

Адресъ для телеграммъ: *Островскій, Одесса.*



МАСТЕРСКАЯ

Металлическихъ рельефныхъ надписей

изъ бронзы цинка и пр.

Л. ВШЕСИДСКАГО и К^о

ОДЕССА, Преображенская, № 23, противъ Полиціи.

Основано въ 1874 г.

Мастерская выдѣлываетъ изъ бронзы, цинка и другихъ металловъ:

Доски съ номерами домовъ и названіями улицъ для цѣлыхъ городовъ и мѣстн.; разныя надписи, знаки и номера для желѣзныхъ дорогъ; Государственные и частные гербы, медали

всѣхъ выставокъ, намогильные кресты и памятники; вывѣски и отдѣльныя буквы; всевозм. величины надписи для казен. и части. учрежд.; таблички для частныхъ квартиръ и проч. и проч.

Не смотря на обширное производство, мастерская, для удобства заказчиковъ, принимаетъ и самыя незначительные заказы, которые выполняются съ такою-же точностью, какъ и всѣ пр. заказы.

Морскія Купальни

(чистая морская вода).

—•• и ••—

ПАРОВОЕ ЗАВЕДЕНІЕ

ТЕПЛЫХЪ МОРСКИХЪ

ВАННЪ

П. ОВЧАРЕНКО.

Средній Фонтанъ

Дорога отъ 9-й, 10, 11 и 12-й станцій парового трамвая.

Молочные и сельскіе ПРОДУКТЫ

самаго лучшаго качества
изъ имѣнія

«ПЕНЬКОВКА»

графа Сабанскаго,

ВЪ ОДЕССѢ,

Преображенская, уюль Ма-
лаго переулка дома
Райха.



КОНТОРА ПРЕДСТАВИТЕЛЯ

С. ШУХА. ЛЬСВАГО,

Садовая улица, домъ № 11.
Телефонъ № 1210.

СКЛАДЪ

КОДЫМСКОЙ

извести

ГАШЕННОЙ и НЕГАШЕННОЙ

Д. Е. ЕЛОВИЦКАГО

ВЪ ОДЕССѢ,

Прохоровская улица, домъ № 24.

Книжный магазинъ
„ОБРАЗОВАНИЕ“

съ отдѣленіемъ конторы журнала

„ИИВА“

и всѣхъ другихъ изданій А. Ф. Маркса.

Одесса, Ришельевская ул., № 12.

ПОЛУЧАЮТСЯ

всѣ

НОВОСТИ ЛИТЕРАТУРЫ.

Большой выборъ книгъ

(подарки для всѣхъ возрастовъ).

Высылка

иногороднимъ

всѣхъ русскихъ книгъ,

къ-мѣ-либо объявленныхъ,

по требованію

наложнымъ платежемъ.

УЧЕБНИКИ

и книги по всѣмъ отраслямъ знаній.

ГУЛЬЕ-БЛАНШАРДЪ

Эммануэль ЭЙССЕНЪ преемникъ.

ОДЕССА, Почтовая улица, собствен. домъ прот. Государствен-
 наго Банка. Телефонъ № 212.

Отдѣленіе: на углу Ришельевской и Греческой, домъ Маврокордато.
 Телефонъ № 864.

РОСТОВЪ на/ДОНУ, Большая Садовая улица.

Магазинъ желѣзныхъ издѣлій, дверныхъ замковъ, машинныхъ принадлежностей, земледѣльческихъ машинъ и орудія английскихъ и французскихъ. Сталь. Токарные станки, сверлильные машины, кузны, заклепки, напильники, винты, садовые инструменты, косы, ножницы для стрижки овецъ и проч. Оконные и дверные приборы, экспанометы, лампы для мебели, всячкіе замки, кассы и пр. Посуда чугунная, желѣзная эмалированная и бѣлаго желѣза, мельницы для кофе, ножевой товаръ, плиты, печи и камины. Вѣсы децимальныя и столовыя, краны, пожарныя и садовыя помпы, рукава каучуковыя и парусиновыя, свинцовыя и желѣзныя трубы, ватерклозеты и пр.

Единственный Агентъ:

РУСТОНЪ ПРОКТОРЪ и К^о,

изъ Линкольна.

фабрика локомотивовъ и молотилокъ.

Вальтеръ А. ВУДА,

фабрика жатвенныхъ машинъ и косилокъ.

ГОРНСБИ и С-вья Ад.

фабрика постоянныхъ и переносныхъ керосиновыхъ двигателей.

ПЕРНОЛЕТА, фаб. куколке-отборныхъ машинъ ручныхъ и конныхъ молотилокъ.

Новая стальная косилка. — Новая комбинированная косилка съ аппаратомъ для жатки. Новая жатка съ стальнымъ колесомъ, рѣжущая на право и работающая лошадыми и волами. Сѣялки, Соломорѣзки. Вѣялки, Мельницы, французскіе Жернова изъ Ла-ферте подъ Жуаромъ. Плуги и проч.

**Машинныя принадлежности: насосы водяныя и бумажныя, шельхъ швей-
 царскій, валы и подшипники и проч.**

Американскія молотилки для лущенія кукурузы. Пожарныя насосы разн. величинъ. Американскія стальные вилы. Самодвижущіеся экипажи и фаэтоны посредствомъ бензинового мотора.

Акціонерное Общество ВОДОЛЪЧЕНІЯ И КУПАНИЙ

въ Одессѣ.

Основной капиталъ 500,000 рублей.

ГИДРОПАТИЧЕСКОЕ ЗАВЕДЕНІЕ

(ТЕРМОТЕРАПЕВТИЧЕСКОЕ)

бывшее доктора Л. М. ШОРШТЕЙНА.

Одесса, Карантинная, 9.

Праздновало въ 1898 г. пятидесятилѣтній юбилей своего существованія

Заведеніе открыто круглый годъ.

Лечение термотерапией, электричествомъ: фарадическимъ, гальваническимъ и статическимъ, электро-гальваническими и электро-фарадическими ваннами, фототерапія.

Лечение это съ успѣхомъ применяется: при **функциональныхъ нервныхъ болѣзняхъ**: неврастеніи, истеріи, меланхоли, шокондріи; при заблѣданныхъ **периферическихъ нервахъ**, невралгіяхъ, при болѣзняхъ головного и спинного мозга, при болѣзняхъ крови, худосочи, послѣ тяжелыхъ болѣзней анеміи, хлорозъ, болѣзняхъ кровообращенія. При болѣзняхъ **обмѣна веществъ** подагръ, хроническомъ ревматизмѣ, артритяхъ, золотухѣ, геморроѣ, ожирѣніи, брюшномъ полнокровіи, при старѣломъ **сифилисѣ**, **мернуліализмѣ**, малярии.

Хорошие результаты достигаются при леченіи болѣзней желудка, кишекъ, печени и почекъ; при заблѣдываніяхъ хроническихъ матки и ея придатковъ, при болѣзненной менструаціи, при экссудатахъ въ области слѣпой кишки; во всѣхъ этихъ случаяхъ лечение производится горячею водою по особому методу, предложенному докт. Шорштейномъ.

Электрическія ванны применяются съ успѣхомъ при невралгіяхъ (Isc'ia), параличахъ, мужскомъ безсиліи, при упорныхъ бессонницахъ и при особенно тяжелыхъ истеріи и неврастеніи.

Завѣдывающій Гидропатическимъ заведеніемъ Г-ръ А. Б. Гриневецкій.

Консультантами состоятъ извѣстные врачи города.

Въ настоящее время Общество расширяетъ и улучшаетъ заведеніе устройствомъ новыхъ отдѣловъ согласно новѣйшихъ требованіямъ физиотерапіи: **фототерапія**—общее и мѣстное лечение электричествомъ свѣтомъ (капильнымъ и дуговымъ). **Механотерапевтической** и **ортопедической** институты и вать для дѣтской гимнастики подл. руководствомъ врача-специалиста. **Хромотерпія**—лечение окрашеннымъ свѣтомъ. **Углекислотныя ванны**. Вскорѣ Общество приступитъ къ осуществленію остальныхъ разрѣшенныхъ ему уставомъ задачъ: къ устройству въ центральной части города обширнаго и образцоваго заведенія **теплыхъ морскихъ ваннъ** съ различными душами, большихъ крытыхъ бассейновъ морской воды, непрерывно обновляемой и получаемой изъ-за бревнатора и определенной температуры, береговыхъ купаленъ и образцовыхъ **народныхъ бань** въ различныхъ частяхъ города.

ПАЛЕСТИНСКОЕ
ВИНО и КОНЬЯКЪ

Товарищества

„КАРМЕЛЬ“

своими превосходными качествами не уступаютъ наилучшимъ, бо-
лѣе дорогимъ заграничнымъ маркамъ,

ЦѢНОЮ ЖЕ ГОРАЗДО ДОСТУПНѢЕ.

Палестинское вино Товарищества „Кармель“ продается въ самомъ чистомъ
натуральномъ видѣ, согласно строгимъ анализамъ Варшавской Врачебной
Управы, Парижскаго профессора Пуше и профессора Вериго, анализы ко-
торыхъ и отзывы прилагаются къ каждой бутылкѣ.

Палестинское вино Товарищ. „Кармель“ введено для употребленія
во многихъ больницахъ и признано врачами, какъ наилучшее вино.



Главные склады:

ОДЕССА, Ришельевская улица,
домъ Барбаша, № 58.

ВАРШАВА, Гусья, 11.



Фабрика земледѣльческихъ машинъ и орудій,
корабельныхъ цѣпей и чугуно-лигейн. заводъ



инженера Г. Ф. ШЕЛЬ

въ Одессѣ, на Среднефонт. ул. д. № 16, возлѣ Саперн. каз.

Жатвенныя машины, вѣялки, кукурузныя молотилки, одно и многолемешные плуги
разныхъ размѣровъ, бороны, бунеры (скоропашки) съ сѣялкой и безъ
оной и пр. изъ лучшаго матеріала **ПО ВЫГОДНЫМЪ ЦѢНАМЪ.**

Всѣ заводскія части чугуныя, желѣзныя и стальныя доставляются въ запасѣ и
срочникѣ отдѣльно. — Пройскъ-курскыя безплатно. — Торговымъ уступка.

Русское Общество

ШУБЕРТЪ И К^о

С.-ПЕТЕРБУРГЪ.

ОТДѢЛЕНІЕ ВЪ ОДЕССѢ,

Дерибасовская, уг. Пушкинской, домъ Переча.

УСТРОЙСТВО

Электрическаго освѣщенія

съ постояннымъ, переменнымъ и трехфазнымъ токами

**для городовъ, заводовъ, казенныхъ
и частныхъ учреждений.**

Электрическая передача
силы.

ТРАМВАИ, ГАЛЬВАНОПЛАСТИКА.

Ведоръ Ведоровичъ

Курцъ

ОДЕССА

Механическое и Мѣдно-Литойное Заведеніе
въ Карантинѣ.

Основано въ 1879 году.

Контора для распространенія и усовершенствованія раз-
ныхъ изобрѣтеній въ механикѣ.

ПЕТРОЛЕУМЪ и БЕНЗИНОВЫЕ МОТОРЫ,
а также

СТАЛЬНЫЕ и ДЕРЕВЯННЫЕ КАТЕРА
съ петролеумъ-моторами лучшихъ заграничныхъ
заводовъ.

Адресъ для писемъ:

**В. В. Курцъ, Механическое за-
веденіе въ Одессѣ.**

Для телеграммъ:

КУРЦЪ—ОДЕССА.

**Телефонъ
№. 1189.**



И. ГЕЛЬДЕРЪ М^{III}

ЭКСПЕДИЦИОННАЯ КОНТОРА

Представительство

*заграничныхъ и русскихъ фирмъ и за-
водовъ*

Одесса, Ришельевская улица, д. Ралли, № 28.

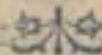

P. Hoelder jr.

Agentur & Speditiions Geschaeft

ODESSA,

Richelieu Strasse, Haus Ralli, № 28.

Адресъ
для
телегр.:



ЕВГЕНІЙ РУФЪ

ОДЕССА.

Складъ
**ТИПОГРАФСКИХЪ,
ЛИТОГРАФСКИХЪ
И
ПЕРЕПЛЕТНЫХЪ
МАШИИЪ.**

Руфъ,
Ришель-
евская, 38



Единственный представитель для Юга Россіи
ФАБРИКИ
НАРЛА КРАУЗЕ, въ ЛЕЙПЦИГЪ.

Единственная продажа
ПЕТРОЛЕУМОВЫХЪ ДВИГАТЕЛЕЙ
Дрезденской фабрики
бывш. «МОРИЦА ГИЛЛЕ».

ПРОДАНА ШРИФТОВЪ
словолитни акціонернаго общества
О. Н. ЛЕМАНА въ С.-Петербургѣ.

Краски, олифы
и пр. принадлежности для ТИПО-ЛИТОГРАФИЙ.

Мѣдные шрифты, украшенія
и принадлежи. для ПЕРЕПЛЕТНЫХЪ ЗАВЕД.

ГАЗОВЫЕ И ЦАРОВЫЕ ДВИГАТЕЛИ.

Машины для жестяныхъ и металлическихъ заведеній.

ЗАВЕДЕНІЕ ГРАФИЧЕСКИХЪ ИСКУССТВЪ

М. М. ПИКОВСКАГО

ОДЕССА,

Ришельевская, № 40.

**ЦИНКОГРАФИЯ.
ФОТОТИПИЯ.
АВТОТИПИЯ.**



Печатаніе
ФОТОТИПЕЙ
шловъ,
портретовъ, откры-
тыхъ нисемъ и т. п.
изящныхъ работъ.

Клише на цинкѣ и мѣди
для типографскаго печатанія по гравюрамъ, фото-
графиямъ и всякаго
рода рисункамъ.

ЦѢНЫ УМѢРЕННЫЯ.
ВЫПОЛНЕНІЕ ВЪ СРОКЪ.

Шампанское
Эксцельсьоръ.

существуетъ съ 1889 г.



Товарищество Винодѣля
въ одессѣ.

ШАМПАНСКОЕ
ЭКСЦЕЛЬСІОРЪ

КОНЬЯКЪ
ФЕНИКСЪ

УДОСТОЕНЪ ЗОЛОТ. МЕДАЛЕЙ НА ВЫСТАВК.



ПАРИЖЬ 1900 г. И НОВГОРОДЬ 1896 г.

Коньякъ

Фениксъ.



1882 года.



1896 года.

Машиностроительный Заводъ
и Складъ Машинъ
Акціонернаго Общества

ГУСТАВЪ ЛИСТЪ

ВЪ МОСКВѢ

Отдѣленіе въ Баку

Спеціальности:

ПОЖАРНЫЯ ТРУБЫ

паровыя, конноприводныя и ручныя, для городовъ,
селъ, деревень, усадебъ и проч.

ПАРОВЫЕ И ПРИВОДНЫЕ КОТЛЫ

всѣхъ системъ, типовъ и величинъ для всевозможныхъ
цѣлей промышленности и сельскаго хозяйства.

Паровые котлы и машины.

Арматура и вѣсы.

Льсопильные рамы.



На складѣ постоянный большой выборъ **ЛОКОМОБИЛЕЙ**
и **МОЛОТИЛОКЪ** англійскаго завода Маршалъ, Сыновъ, и Но
ПРЕЙСЪ-КУРАНТЫ ВЫСЫЛАЮТСЯ БЕЗПЛАТНО.

Адресъ Правленія Общества. Москва, Софійская набер.,
собота. домъ.

Магазинъ: Мясницкая. д. Давыдовой.

для телеграммъ: Листъ—Москва.

АКЦИОНЕРНОЕ ТОВАРИЩЕСТВО
 ПРИДВОРНЫХЪ ПОСТАВЩИКОВЪ
„ВАСИЛІЙ ПЕРЛОВЪ
 съ СЫНОВЬЯМИ“

Фирма существуетъ въ Москвѣ съ 1787 г.

Собственные магазины товарищества
 находятся въ:

Москвѣ, С.-Петербургѣ, Варшавѣ, Кіевѣ,
 Харьковѣ, Курскѣ, Одессѣ, Нижнемъ
 Новгородѣ, Тифлисѣ, Ригѣ Орлѣ,
 Саратовѣ, Воронежѣ, Таганрогѣ,
 Вильнѣ, Новочеркасскѣ, Кре-
 менчугѣ, Бѣлостокѣ, Елиза-
 ветградѣ, Двинскѣ, Там-
 боувѣ, Псковѣ, Остротѣ,
 Минскѣ, Витебскѣ,
 Либавѣ, Юрьевѣ,
 Ревелѣ, Ростовѣ
 на Дону, Казани,
 Сибирскѣ.

ПРЕЙСЪ-КУРАНТЬ

№ 1. Полторный Сацмискій	Р. К.	1 40
№ 2. Фамилійный		1 60
№ 3. Красненькій		1 80
№ 4. Фам. Хунны		2 20
№ 5. Черный Ляксинъ		2 20
№ 6. Лучшій		2 30
№ 7. Ляксинъ Сеофанъ выс.		2 40
№ 8. Цѣвочный Фам. выш.		2 50
№ 9. Ляксинъ выс.		3 00
№ 10. Лучшій		3 10
№ 11. Зеленый		3 20
№ 12. Желтый		3 30
№ 14. Чая въ МЕТОВЫХЪ КОРЫТКАХЪ		1 80
Вансунъ въ 1 и 1 1/2 ф.		2 00
Юнжой въ 1, 1 1/2 и 1 1/4 ф.		2 20
Синшенку тоже		2 40
Ляксинъ въ 1 и 1/2 ф.		2 60
высш.		2 80

Самарѣ, Го-
 мелѣ, Ковно,
 Астрахани, Цари-
 цинѣ, Екатерино-
 дарѣ, Лодзи, Тулѣ,
 Екатеринославѣ, Орен-
 бургѣ, Старой-Руссѣ,
 Уральскѣ, Гельсингфорсѣ,
 Выборгѣ, Нижегородской и
 Урюпинскихъ ярмаркахъ, ВѢНѣ,
 ПАРИЖѣ и БЕРЛИНѣ.

Правленіе Товарищества,
 главный складъ и развѣска
 въ МОСКВѢ, 1-я Мѣщанская улица, д. Перловыхъ.

Пересылку чая почтою въ предѣлахъ Европейской
 Россіи мы принимаемъ на свой счетъ. Условія оптовой
 продажи чая, по требованію, выдаются и высылаются
 немедленно.

**Перегрузочныя приспособленія
и проволочно-канатныя дороги**

**„Адольфъ БЛЕЙХЕРТЪ и К^о,
Лейпцигъ-Голисъ“**

строить

Инженеръ

В. В. ЭЙХНЕРЪ
ХАРЬКОВЪ.

Приспособленія для перегрузки сырыхъ матеріаловъ на металлургическихъ заводахъ, для перевозки земли при прорытіи каналовъ и для перевозки матеріаловъ въ открытыхъ рудныхъ и угольныхъ шахтахъ.

Приспособленія для выгрузки руды и угля изъ морскихъ и рѣчныхъ пароходовъ на склады и въ вагоны.

СМѢТЫ БЕЗПЛАТНО. — ПРОЗИТЫ ПО СВОИМЪ ЦѢНАМЪ.

СКЛАДЪ

**Земледѣльческихъ и Техническихъ
машинъ и орудій**

Ф. В. АЛЬСОЦЪ

въ Харьковѣ.



въ Харьковѣ.

Представитель завода

МАРШАЛЬ, Сыновья и К^о

ТОВАРИШЕСТВО

Кяхтинскихъ чаеоторговцевъ
подъ фирмою

„ЦЗИНЬ-ЛУНЬ“

Правленіе Товарищества и главная контора

ВЪ С.-ПЕТЕРБУРГѢ, НЕВСКІЙ № 5.

Телефонъ № 789.

Сѣверный складъ: С.-Петербургъ, Садовая, 51.

Восточный складъ: Кяхта, Гостинный дворъ.

Розничная продажа во многихъ пунктахъ С.-Петербурга.

Собственные иногородніе склады и отдѣленія:

въ МОСКВѢ, Средніе торговые ряды 244, въ ВАРШАВѢ, Краковское предместье, 67,
въ РИГѢ, Сарайная ул., 4. На НИЖЕГОРОДСКОЙ ЯРМАРКѢ, Главный домъ, 47.

Контрагентства

въ разныхъ городахъ Европейской Россіи, въ Гельсингфорсѣ, Краковѣ, Львовѣ, Вино-
грады—Прага, Генуѣ, Ниццѣ, Константинополь, Вѣнѣ и разныхъ городахъ по Дунаю.

Роспись цѣнъ

разнѣснымъ чаямъ собственной выписки изъ Китая.

Въ бумажной оберткѣ:		Въ привилегированныхъ жестяныхъ чайницахъ:	
Цзинь-Юй. . . Зр.—	Цзинь-Юань . 1. 80	Цзинь-Юй. . . Зр.—	„ Ли . . . 2р.20
„ Чженъ 2. 80	Черный бай- ховый . 1. 60	„ Чженъ 2. 80	„ Си . . . 2. —
„ Моу . 2. 60	„ . . . 1. 40	„ Моу . 2. 60	Черный бай- ховый аромат. 2. 20
„ Бао. . 2. 40	Черный бай- ховый аромат. 2. 40	„ Бао . 2. 40	
„ Ли . . 2. 20			
„ Си . . 2р.—			

ЧАЙ, укупоренный въ металлическія съ двойными крышками чайницы, въ японскія оригинальныя, чистаго вѣсу въ $\frac{1}{2}$, $\frac{1}{3}$ и $\frac{1}{4}$ ф. по цѣнамъ за чайницу отъ 3 руб. 20 коп. до 43 коп.

ЧАЙ, развѣшанный въ стекляныя чайницы съ герметическими крышками:
Чистаго вѣсу 1 ф. по 2 руб. 30 коп. за банку.

ЧАЙ, развѣшанные на $\frac{1}{2}$, $\frac{1}{3}$, $\frac{1}{4}$ и $\frac{1}{8}$ ф. въ обертку БЕЗЪ ОБОЗНАЧЕНІЯ ФИРМЫ на цѣны:

Въ лиловой оберткѣ 2 р. 20 к. за 1 ф.	„ синей . . . 1 р. 80 к. . 1 .
„ красной . . 2 р. — . . 1 .	„ зеленой . . 1 р. 60 к. . 1 .

ЧЕРНЫЕ ЧАЙ, высокаго качества, укупоренные въ Китай въ оригинальныя плетушки и ящики за пломбами Иркутской таможни:
Отъ 1 до 10 ф. за цѣны отъ 2 р. 70 к. до 27 р. 60 к.

ЧАЙ НОРМАЛЬНЫЙ, отвѣчая требованіямъ потребителей имѣть нормальный чай безъ скидки выпустили три новыя сорта:

№ 1-й цѣною за фунтъ	2 р. 50 к.
№ 2-й	2 . —
№ 3-й	1 . 50

которые вследствие уменьшенія таксы почтового сбора, при выпискѣ не менѣе 2-хъ фунтовъ, высылаемъ почтою за свой счетъ во всѣ города Европ. Россіи.

При выпискѣ наложеннымъ платежемъ свыше 10-ти фунтовъ, требуется задатокъ въ размѣрѣ 10-ти $\frac{0}{10}$ стоимости.

ПЛИТОЧНЫЙ—плитками $\frac{1}{4}$ ф. и ящиками 108—126 ф.

КИРПИЧНЫЙ ЧЕРНЫЙ, на вѣсъ плитками отъ $\frac{1}{4}$ до 2 $\frac{1}{2}$ фун. и ящиками по 64—72 кирпич.

На Петербургск. складъ Товарищества принимаются въ развѣску чай, съ наложеннымъ правительств. бандероли, въ обертку г. г. покупателей или бѣлую бумагу (безъ фирмы). При продажѣ чаевъ въ ящикахъ, полуящикахъ и цибнахъ цѣны назначаются съ развѣсомъ по назначенію г. г. покупателей.

Кромѣ разныхъ чаевъ, Товарищество имѣетъ большой выборъ китайской туши, сахару разныхъ сортовъ, кофе, какао собственного развѣса, цикория и пр.

ХУДОЖЕСТВЕННЫЯ ОТКРЫТЫЯ ПИСЬМА. Изъ желанія внести посильную лепту въ дѣло ознакомленія съ Сибирью и въ то же время сдѣлать доброе дѣло (польза отъ этого изданія поступитъ Обществу содѣйст. уч. въ С. П. Б. Сибирякамъ) Товарищество издало 60 вполне художественныхъ картинъ видовъ и типовъ Сибири, исполненныхъ г. г. Каразинымъ и Овсянниковымъ въ формѣ открытыя писемъ, цѣною въ розничной продажѣ:

1 шт.	— руб.	5 коп.
10 шт. въ конвертѣ 1 серія	—	40 „
60 „ „ „ 6 серій	1 „	80 „

При покупкѣ или выпискѣ писемъ за наличный расчетъ:

Городамъ, покуп. Иногороднымъ съ пересылкой за сч. Т-ва

Не менѣе 1000 шт. цѣна за тысячу 17 р. 50 к.	20 р. — к.
„ „ „ 10000 „ „ „ 15 „ „ „	16 „ — „

Спеціальныя конверты къ нимъ за сотню два руб.

При выпискѣ наложеннымъ платежемъ требуется 10 $\frac{0}{10}$ задатка.

Торговцамъ дѣлается обычная скидка, кромѣ чая «нормальнаго» при заказахъ чая развѣшаннаго не менѣе 50 ф. или на сумму въ 100 р. пересылая въ пред. Европ. Россіи на счетъ Товарищества.

Адресъ телеграммъ для всѣхъ городовъ: „ЦЗИНЬ-ЛУНЬ“.

Торгово-Промышленное Товарищество
 преемникъ
АЛЕКСѢЯ ГУБКИНА-А. КУЗНЕЦОВЪ и К^о

Основной капиталъ 10.000.000 р.
 ПРАВЛЕНІЕ ВЪ МОСКВѢ, Средніе Торговыя Ряды.

ОПТОВАЯ ТОРГОВЛЯ ЧАЕМЪ и САХАРОМЪ.

Главный складъ и контора въ Москвѣ.

ИМѢЮТСЯ КОНТОРЫ и ОТДѢЛЕНІЯ: въ Китаѣ-Ханькоу; ВЪ РОССІИ ВЪ ГОРОДАХЪ: С.-Петербургѣ, Нижнемъ-Новгородѣ, Одессѣ, Ростовѣ на Дону, Астрахани, Казани, Самарѣ, Уфѣ, Перми, Кунгурѣ, Челябинскѣ, Екатеринбургѣ, Тюмени, Омскѣ, Курганѣ, Томскѣ, Красноярскѣ, Иркутскѣ, Срѣтенскѣ, Благовѣщенскѣ, Кяхтѣ и Самаркандѣ.

ТОРГОВЛЯ НА ЯРМАРКАХЪ: Нижегородской, Ирбитской, Мензелинской, Крестовской, Урюпинской и друг.

Адресъ для телеграммъ во всѣ города: „ГУБКИНКУЗНЕЦОВУ“.

Адресъ для писемъ: ТОВАРИЩ. ГУБКИНА КУЗНЕЦОВА и Комп.

Московской развѣски.		Тюменской развѣски.		Одесской развѣски.	
китайскій черный	китайско- цейлонск.	китайскій черный	китайско- цейлонск.	китайскій черный	китайско- цейлонск.
№	№	№	№	№	№
1	1	1	1	1	1
2	2	2	2	2	2
3	3	3	3	3	3
4	4	4	4	4	4
5	5	5	5	5	5
6	6	6	6	6	6
7	7	7	7	7	7
8	8	8	8	8	8
9	9	9	9	9	9
10	10	10	10	10	10
11	11	11	11	11	11
12	12	12	12	12	12
13	13	13	13	13	13
14	14	14	14	14	14
15	15	15	15	15	15
16	16	16	16	16	16
17	17	17	17	17	17
18	18	18	18	18	18
19	19	19	19	19	19
20	20	20	20	20	20
21	21	21	21	21	21
22	22	22	22	22	22
23	23	23	23	23	23
24	24	24	24	24	24
25	25	25	25	25	25
26	26	26	26	26	26
27	27	27	27	27	27
28	28	28	28	28	28
29	29	29	29	29	29
30	30	30	30	30	30
31	31	31	31	31	31
32	32	32	32	32	32
33	33	33	33	33	33
34	34	34	34	34	34
35	35	35	35	35	35
36	36	36	36	36	36
37	37	37	37	37	37
38	38	38	38	38	38
39	39	39	39	39	39
40	40	40	40	40	40
41	41	41	41	41	41
42	42	42	42	42	42
43	43	43	43	43	43
44	44	44	44	44	44
45	45	45	45	45	45
46	46	46	46	46	46
47	47	47	47	47	47
48	48	48	48	48	48
49	49	49	49	49	49
50	50	50	50	50	50

Чай

собствен. покупки въ Китаѣ и выписки: изъ Китая сухопутно черезъ Кяхту и Амуръ, моремъ черезъ Одессу; съ о. Цейлона изъ Коломбо.

Кромѣ развѣшаннаго черного чай продается въ Самаркандѣ развѣшанный зеленый чай на цѣны 1 руб. 10 к., 1 р. 20 к., 1 р. 40 к., 1 р. 60 к., 1 р. 80 коп.

Оптовая продажа мѣстнаго чая Чернаго Китайскаго и Цейлонскаго, Плиточнаго и Кирпичнаго собственной фабрики въ Китаѣ и другихъ фабрикъ. Чай продаются въ **ОРИГИНАЛЬНОЙ УКУПОРКѢ** въ ящикахъ и полуящикахъ, развѣшиваются въ 1, 1/2, 1/4 и 1/8 фунта и укладываются въ ящики по 50 фунтовъ. Имѣются развѣсы въ 3—6 золотниковъ на цѣну 1 р. 60 коп. и 1 золотникъ на цѣну 1 р. 92 к. за фунтъ.

Цѣны за наличный расчетъ.

ОПТОВЫМЪ ПОКУПАТЕЛЯМЪ ДѢЛАЕТСЯ СКИДКА.

При заказахъ просимъ обозначать точно №№ и мѣсто развѣски.

Въ розничной продажѣ чай имѣются у всѣхъ значительныхъ чайныхъ и колониальныхъ торговцевъ.

Сахаръ разныхъ заводовъ.

Золотая медаль
на Всероссийской выставкѣ
1882 г.



Амстердамская медаль
1893 г.

За выст. въ Н-Новг. 1896 г.

ТОВАРИЩЕСТВО

обойной фабрики
Ефима КРОТОВА съ сыновьями

въ Москвѣ.



О Б О И

ЦВѢТНЫЯ, СИТЦЕВЫЯ
и мраморныя бумаги.

Магазинъ:

*уголъ Никольской и Красной площади, Верх-
ніе Торговые ряды, противъ Казанскаго
Собора, № 1.*

ТЕЛЕФОНЪ № 683.

Фабрика:

*у Сушевской части, Казанская улица,
собств. долъ, № 894.*

Адресъ для телеграммъ: **КРОТОВЪ, МОСКВА.**



Товарищество винодѣлія
Г. Н. Христофорова

Фирма существуетъ съ 1853 г.

Южно-Бережскія
КРЫМСКІЯ ВИНА

собственныхъ садовъ.

Собственные склады и магазины.

Главный складъ.
 Симферополь, собств. домъ.
Магазинъ и складъ.
 Моеиза, Тверская
 Невъ, Крещатикъ.

С.-Петербургъ, Малая Мор-
 ская.
 Нижегородская ярмарка на
 Нижегородской улицѣ.

Особенно рекомендуются

стоящее въ конкуренціи и съ успѣхомъ замѣ-
 нившее иностранный портвейнъ.

ОПОРТО № 36

НОВОСТЬ!

Вновь выпущенная пре-
 краснаго качества выдер-
 жанныя вина:

Бордо, Лафитъ, Сыгль
 Пино Лаф. Сыгль отъ
 60 до 1 р. 75 к. бут.

Рислингъ, Рейнъ-вейнъ,
 Сотернъ, Токай, Мус-
 кать-Секъ, Мозель вейнъ
 отъ 55 до 1 р. 10 к. бут.

Жересъ, Мадера, Малага,
 Токай, Шато д Икемъ,
 Марсала, Лиссабонское,
 Портвейнъ отъ 85 коп.
 до 2 руб. бут.

Полуслад. вина. Бѣлыя вина / Красныя вина

Игристыя вина:

	Бут.
	Р. К.
№ 61 Фран. шамп.	
(секъ)	3 —
» 43 Шамп. полусух.	2 50
» 44 т. сухое	2 50
» 60 Новый вѣкъ п. с.	1 50
» 52 Конецъ вѣка	
(зол. гол.)	1 25
» 53 Марго (сер. гол.)	1 —
» 68 Клэретъ Cabinet	1 20
» 51 т. розовый	1 —

Литерныя вина:

Спеціальной разливки для франц. колоній:	
А. А. красное . . .	— 50
Г. бѣлое . . .	— 50

Оптовымъ торговцамъ обычная скидка.

Рѣднаго качества десерт. вино „Мускатъ Александрия“ въ 1 р. бут.

С.-Петербургъ.
Осн. въ 1863 г.

Поставщикъ Императорскаго Двора

Москва.
Осн. въ 1869 г.



1866.

ШТРИТЕРЪ



1882.

Спиртоочистительные, ликерные и водочные заводы.

Имѣетъ честь предложить почтеннѣйшей публикѣ свои
ликеры и водки высшаго достоинства, а именно:

Англійскую горькую, нѣжинскую рябину, померанцевую эссенцію, раз-
ные сорта нюммеля, фруктовые наливки, ликеры мартиникъ и проч.

а также столовое вино своего московскаго завода подъ названіемъ:

„Императорское столовое вино № 39“

ЗАКАЗЫ ИСПОЛНЯЮТСЯ НЕМЕДЛЕННО.

Произведенія моихъ заводовъ можно получать во всѣхъ
лучшихъ виноторговляхъ, ресторанахъ и гостиницахъ.



Кондитерская

ЖОРЖЪ

КІЕВЪ, Крешатикъ.28

Confiserie GEORGES.

à KIEFF, Kreschatik, 28.



ТОВАРИЩЕСТВО
 ДЛЯ УСТРОЙСТВА МЕЛЬНИЦЪ

Антонъ Эрлангеръ и К^о

(СУЩЕСТВУЕТЪ СЪ 1860 ГОДА)

Правленіе: Москва, Мясницкая, у Красныхъ воротъ, с. д.

Отдѣленія: Саратовъ, Харьковъ, Екатеринобургъ, Нижній-Новгородъ, ОДЕССА, (Почтовая улица, д. Лемме), Ирбитъ, Самара, Ростовъ на Дону, Кіевъ, Екатеринославъ, Курскъ, Казань, Томскъ, Ливны, Елецъ, Ташкентъ и Варшава.

Принимаетъ на себя полное устройство новыхъ и перестройку старыхъ паровыхъ и водяныхъ мельницъ на помолъ пшеницы и ржи по новѣйшей автоматической системѣ.

Продажа вальцовыхъ машинъ, паровыхъ, керосиновыхъ и водяныхъ двигателей, самовѣекъ, жернововъ, обоекъ, ситъ, ремней.

Товариществомъ «Антонъ Эрлангеръ и К^о» построены величайшія по размолу мельницы въ Россіи.

Построено свыше 1200 мельницъ.

Свыше тысячи блестящихъ отзывовъ.

Южно-Русскій МАШИНОСТРОИТЕЛЬНЫЙ ЗАВОДЪ

— КІЕВЪ, —

Жулянская ул. № 109. ||| Телефонъ № 20.

Адресъ для телеграммъ: **Машинострой**

Полное оборудованіе сахарныхъ, винокуренныхъ, пивоваренныхъ, цементныхъ, кирпичныхъ и др. заводовъ.

Паровые котлы лучшихъ системъ.

Паровыя машины новѣйшей конструкціи.

Мосты, стропила, поворотные круги, цистерны.

Вагоны и желѣзнодорожныя принадлежности.

Водоснабженія, Оборудованіе мастерскихъ, лѣсопиленъ.

Крупныя поковки и сварочныя работы.

Чугунное литье до 1000 пудовъ въ одной штукѣ, въ сѣромъ и отдѣланномъ видѣ.

Стальное литье до 150 пудовъ въ одной штукѣ.

Всякія издѣлія изъ литой стали: колеса, шестерни, запасныя части къ паровозамъ, крестовины, стрѣлки, наковальни, баки, бойки, стальные фланцы для трубъ, стальные колосники, якоря, пароходные винты, цѣпи Эвартса и проч.



Съ 1337 года.

Товарищество виноторговли

К. Ф. ДЕНРЕ.

Москва,

Петровка, собственный домъ.

С.-Петербургъ,

близъ Полицейскаго моста.

Нижегородская ярмарка,

близъ Главнаго дома.

Величайшій магазинъ въ Россіи

МЮРЪ и МЕРИЛИЗЪ

МОСКВА, Кузнецкій мостъ, домъ князя Гагарина.

Первый и единственный по величинѣ розничный магазинъ, въ 43-хъ отдѣленіяхъ коего находится все, что нужно для туалета, хозяйства, обстановки, украшеній и технической отдѣлки домовъ, квартиръ и общественныхъ учрежденій.

для иногороднихъ покупателей ОГРОМНЫЯ
УДОБСТВА:

1. При покупкѣ на 25 рублей—льготная пересылка (въ Европейской Россіи, Томской и Тобольской губер., кромѣ товар. громоздк.)
2. Высылка повсюду съ наложеннымъ платежемъ (для Сибири требуется $\frac{1}{3}$ задатка)
3. Повсемѣстная бесплатная разсылка модныхъ каталоговъ (въ февралѣ, августѣ и ноябрѣ)
4. Бесплатная разсылка образцовъ (указать сортъ, цвѣтъ и цѣну)
5. Умѣренныя цѣны

Требуйте образцы и прейсъ-курранты.

Наши 43 отдѣленія:

Кружевное
Ленточное
Шелковыхъ матерій
Шерстяныхъ матерій
Ситцевъ
Драпа и трико
Шерст. платк. и одеяль
Вакромное
Дамскихъ рукодѣлій
Бѣлья дамскаго и мужскаго
Полотняное
Шляпъ дамскихъ мужскихъ
Мужскихъ платьевъ
Дамскихъ вещей

Дамскихъ платьевъ
Дѣтскихъ костюмовъ
Галантерейное
Зонточное
Корсетное
Чулочное
Перчаточное
Парфюмерное
Письменныхъ принадлежностей
Дорожныхъ вещей
Обуви
Дѣтскихъ игрушекъ
Хозяйственныхъ принадлежностей
Кроватей и уювальн.

Мельхиора и серебра
Часовъ
Музык. инструментовъ
Ламповое
Фарфора, фаянса и хрусталя
Мебельное
Картинъ
Ковровое
Мебельныхъ матер.
Клеенокъ
Гардиннаго тюля
Электро-техническое
Водопроводныхъ принадлежностей
Печное

ЦѢНЫ ОДНѢ для Москвы и для провинціи.



АПТЕКА
А. И. БАУМШТЕЙНА
ОДЕССА,

ул. Екатерининской и Театральную переулка.

Свѣжія натуральныя минеральныя воды,
кислородъ-всегда готовый,
кефиръ, кумысъ, патентованная,
перевязочная и стерелизованная средства.

Аптекарскій и Парфюмерный
МАГАЗИНЪ

Екатериинск., уг. Дерибасов.
прот. магазина Абрикосова.

Магазинъ снабженъ большимъ выборомъ косметики заграничной и русской, по фабричнымъ цѣнамъ.

Предметы ухода за большими и роженницами.



Аптекарскіе, перевязочные и резиновые товары.



Семейная столовая
Е. В. Терентьева.

Ежедневно свѣжій и вкусный
ОБЪДЪ:
Изъ 2-хъ бл. съ кофе—30 к., тѣсячно 8 руб.
» 3-хъ бл. » —40 к., » 10 »
ЗАВТРАКЪ и УЖИНЪ, порція
отъ 15 коп.
ЧАЙ, КОФЕ, МОЛОКО и ПРОЧ.

*Ул. Гаванной, Военнои спуска и Малаго пер.,
д. Гуровича, № 20, противъ Варшавской бани.*

Хаджибейскій   

    **Лиманъ.**

(въ 7 верстахъ отъ Одессы).

ГОРОДСКОЕ

Лимано и Грязе-лечебное Заведеніе.

Открыто съ 15 мая по 1 сентября.

Сообщеніе посредствомъ парового трамвая, каждыя 20 минутъ.



Леченіе болѣзней:

Ревматизмъ, всѣ виды хроническаго ревматизма и послѣдовательныя страданія сердца, золотуха и страданія лимфатической системы вообще и англійская болѣзнь, хроническіе эксудативные процессы, хроническія страданія костей, мышцъ и суставовъ, нѣкоторыя страданія нервной системы, нѣкоторыя хроническ. страданія кожи, позднія формы сифилиса.

Лечебныя средства

Ванны грязевыя, рапныя, разведенныя, песочныя, купанья въ открытомъ лиманѣ, минеральныя воды.

Меблированныя комнаты

и особняки со всеми удобствами и прислугою.



*Аптека,
Почта,*

*Теле-
графъ.*



ПРИ ЛЕЧЕБНОМЪ ЗАВЕДЕНІИ ПОСТОЯННЫЕ ВРАЧИ.

Подробнѣя справки высылаются немедленно Одесской Городской Управой и конторою лечебнаго заведенія.





9(с2)г
К 212

ИЗДАНИЯ ГОДЪ Ш-й.

1901.



ОДЕССА,

ЕЯ ОКРЕСТНОСТИ 
   И КУРОРТЫ.

ИЛЛЮСТРИРОВАННЫЙ
ПУТЕВОДИТЕЛЬ
Г. КАРАНТА.

ПРАКТИЧЕСКІЕ СОВѢТЫ И УКАЗАНИЯ. — ПЕРВОЕ ЗНАКОМСТВО СЪ ГОРОДОМЪ.
— ПРОШЛОЕ ОДЕССЫ. — БУЛЬВАРЫ. — УЛИЦЫ. — САДЫ. — ПЛОЩАДИ И
СКВЕРЫ. — КЛАДБИЩА. — ХРАМЫ. — ПАМЯТНИКИ. — МОСТЫ. — ЛѢСТ-
НИЦЫ. — ЗРЬЛИЩА. — ЛѢТНІЯ РАЗВЛЕЧЕНІЯ. — КЛУБЫ И СОБ-
РАНІЯ. — СПОРТЪ. — БИБЛИОТЕКИ И МУЗЕИ. — ПЕЧАТЬ. — УЧЕБ.
ЗАВЕДЕНІЯ. — ПРИЮТЫ. — РАЗЛИЧНЫЯ УЧРЕЖДЕНІЯ. —
КРЕДИТН. УЧРЕЖДЕНІЯ. — ПОРТЪ. — ОБЩЕСТВА. —
ЛЕЧЕБН. УЧРЕЖДЕНІЯ. — МОРСКІЯ КУПАНЬЯ. —
ЛИМАНЫ. — ОКРЕСТНОСТИ. — АДРЕСЪ-КАЛЕН-
ДАРЬ — 10,000 АДРЕСОВЪ. — СПРАВОЧНЫЯ
СВѢДѢНІЯ МѢСТНАГО И ОБЩАГО ХА-
РАКТЕРА. — РОСПИСАНІЯ РЕЙСОВЪ.

ПЛАНЪ Г. ОДЕССЫ. — 120 ВИДОВЪ ОДЕССЫ. —
КАРТА ЧЕРНАГО МОРЯ. — ПЛАНЫ ТЕАТРОВЪ.



КНИГОИЗДАТЕЛЬСТВО Г. Н. КАРАНТА.

ОДЕССА, ТРОИЦКАЯ, 34.

1901.

нѣско.
предп

Дозволено цензурою, Одесса, 11 Января 1901 года.

544085
✓ Державна історична
бібліотека УРСР
88 E07

Б

ОДЕССА,
ТИПОГРАФІЯ КНИГОИЗДАТЕЛЬСТВА Г.
УСПЕНСКАЯ, 36.



Отъ составителя.

ВЫПУСКАЯ въ свѣтъ третье изданіе путеводителя „Одесса, ея окрестности и курорты“, мы по-прежнему стремились дать справочникъ для прїѣзжихъ. Сотни тысячъ человѣкъ прїѣзжаютъ ежегодно въ Одессу для совершенія разныхъ коммерческихъ дѣлокъ или по дѣламъ въ административныхъ и общественныхъ учрежденіяхъ, сосредоточенныхъ въ Одессѣ, какъ центрѣ Юга. Кроме того, Одесса привлекаетъ лѣтомъ массу больныхъ и страждущихъ, чающихъ найти исцѣленіе въ одесскихъ курортахъ. Наше изданіе имѣетъ цѣлью служить путеводителемъ для такихъ лицъ, оно должно помочь путешественникамъ ориентироваться въ городѣ, дать практическіе совѣты и указанія, разныя справочныя свѣденія, ознакомить съ достопримѣчательностями города, курортами и т. д.

Въ такомъ изданіи ощущается потребность, и выпускъ его является вполне своевременнымъ. Мы приложили всѣ усилія къ тому, чтобы сдѣлать эту книжку добросовѣстнымъ спутникомъ каждаго прїѣзжаго. Насколько удачно выполнена нами эта задача, объ этомъ пусть судятъ тѣ, кому прїдется пользоваться путеводителемъ. Лестные отзывы печати въ извѣстной степени показываютъ, что трудъ нашъ не пропалъ даромъ.

Въ третьемъ изданіи путеводителя читатель найдетъ много свѣденій, напечатанныхъ впервые. Количество рисунковъ также значительно увеличено. Печатавъ въ этомъ году наше изданіе въ собственной типографіи, мы приняли всѣ мѣры къ тому, чтобы внѣшняя сторона книги была, по возможности, безукоризненная.

Любопытно отмѣтить, что наше изданіе вызвало въ свѣтъ нѣсколько путеводителей почти съ такимъ-же названіемъ. Трудно предположить, чтобы сходство названій было неумышленное;

въ чемъ заключается умыселъ, нетрудно догадаться... Считаемъ, поэтому, необходимымъ предостеречь пользующихся нашимъ путеводителемъ отъ заблуждений, выражая порицаніе господамъ издателямъ, прибѣгающимъ, если можно такъ выразиться, къ поддѣлкѣ. Мы не имѣемъ ничего противъ различныхъ путеводителей и другихъ изданій, но вправѣ требовать отъ г. г. издателей, чтобы они хоть немножко придерживались литературнаго приличія и обычаевъ.

Т. Карантъ.

—•••—

КАКЪ ПОЛЬЗОВАТЬСЯ ПУТЕВОДИТЕЛЕМЪ?

Въ первой части помѣщены описанія, историческія замѣтки и, попутно, многія адресныя указанія (см. оглавленіе общее и алфавитный указатель).

Во второй части помѣщены, прежде всего, адреса различныхъ правительственныхъ и общественныхъ учреждений, затѣмъ адреса лицъ т. н. свободныхъ профессій по алфавиту рода занятій и, наконецъ, подробный алфавитный указатель торговыхъ и промышленныхъ предпріятій.

Въ концѣ второй части мы помѣстили свѣденія справочныя, свѣденія общаго и мѣстнаго характера, росписанія рейсовъ и проч.

Въ объявленіяхъ читатель найдетъ болѣе подробныя свѣденія объ интересующихъ его фирмахъ.

Письма, заявленія и т. п. просимъ адресовать:

Въ контору книгоиздательства Г. Н. КАРАНТА, Одесса, Троицкая, 34.



ОГЛАВЛЕНІЕ.

Часть I-я.

	стр.
Памятные листки въ началѣ книги	25
I. Практическіе совѣты и указанія. Гдѣ остановиться. Первоклас- сныя гостиницы. Второклассныя. Рестораны. Домашніе обѣды Дешевыя столовыя. Трактиры. Кофейни и кондиторскія. Лѣтніе кафе-рестораны	25
II. Прошлое Одессы (Краткій историческій очеркъ)	28
III. Первое знакомство съ городомъ	34
IV. Бульвары	37
V. Улицы	40
VI. Сады	43
VII. Площади и сиверы	47
VIII. Кладбища	50
IX. Храмы. Православныя церкви. Старообрядческая церковь. Армяно-Григоріанская церковь. Римско-Католическ. церковь. Лютеранская церковь. Евангеличес.-реформатская церковь. Англиканская церковь. Еврейскія синагоги. Карaimская ке- наса. Магометанская молельня и пр.	53
X. Памятники	64
XI. Мосты	71
XII. Лѣстницы	73
XIII. Зрѣлища. Городской театр (съ планомъ). Русскій театр (съ планомъ). Новый театр. Театры при аудиторіяхъ. Театръ Артистическаго кружка. Театръ при клубѣ «Гармонія». Го- родской манежъ. Циркъ «Варьетэ» и пр.	75
XIV. Лѣтнія развлечения	75
XV. Клубы и собранія	84
XVI. Спортъ въ Одессѣ	86
XVII. Библиотеки и музеи	90
XVIII. Периодическія изданія	94
XIX. Учебныя заведенія. Университетъ. Мужскія учебныя заведенія. Учебныя заведенія для лицъ обоего пола. Женскія учеб- ныя заведенія. Городскія училища	96
XX. Приюты и убѣжища	114
XXI. Различныя учрежденія. Почта. Зданіе биржи. Земскій домъ. Городская дума. Пассажирскій вокзалъ. Зданіе судебныхъ установленій. Тюремный замокъ. Пале-рояль. Пассажъ. Кры- тые рынки. Городской водопроводъ. Газовый заводъ. Го- родскія электрическія станція. Городскія скотобойни	120
XXII. Кредитныя учрежденія	133
XXIII. Одесскій портъ. Эстокада. Конвейра. Нефтепроводъ. Налив- ная станція. Эллинги. Электрическая станція въ портѣ. Элеваторъ	137
XXIV. Общества. Благотворит. и взаимнаго вспоможенія	145
XXV. Общества. Ученыя, литерат., художеств. и т. п.	157
XXVI. Лечебныя учрежденія. Городская больница. Городская психіат- рич. больница. Павловская глазная лечебница. Бактеріоло- гическій институтъ. Городская еврейская больница. Еван- гелическая больница. Больница Касперовской Общины. Больница Стурдзовской общ. сестеръ. Военный го-	

спиталь, Павловскій родильный пріютъ, Дѣтская лечебница, Разныя лечебницы, Лечебн. и гидрпатич. заведеніе д-ра Воллериера, Лечебница д-ра Шьновскаго, Лечебн. врачей Тригера и Вайнштейна, Лечебница д-ра Прейсмана, Гидропатическое заведеніе д-ра Шорштейна, Частная лечебница и пріютъ д-ра Штейнфинкеля, Гидропатич. заведеніе д-ра Рабиновича и Ясиновскаго, Лечебница д-ра Богрова, Ортопедич. кабинетъ д-ра Вальтуха, Гидропатич. заведеніе Исаковича, Лечебница доктора Дрознеса, Одесскій Пандеровскій институтъ, Одесская Санаторія	161
XXVII. Морскія купанья. Купанье въ морѣ, Лиманы, Теплыя морскія ванны, Гидропатическія заведенія	189
XXVIII. Одесскіе лиманы. Общій очеркъ, Химич. и физич. свойства, Лиманная грязь, Пользованіе лиманами	192
XXIX. Андреевскій лиманъ. Купальни на лиманѣ, Лимано-лечебное заведеніе д-ра Яхимовича, д-ра Амброжевича, д-ра Абеля	202
XXX. Хаднибейскій лиманъ. Лиман-лечебн. завед. город. еврейской больн. Санитар. станція вонеч. о больн. дѣтяхъ, Лимано-лечебн. завед. д-ра Филипповича, Земская больница	217
XXXI. Клейкъ-Либентальскій лиманъ. Лечебн. заведеніе д-ровъ Мейера и Вагнера	223
XXXII. Окрестности Одессы. Ланджеронъ, Малый фонтанъ, Средній фонтанъ, Большой фонтанъ	225

II. Справочная часть.

I. Адресный отдѣлъ. По минист. внутрен. дѣлъ, По духовному вѣдомству, По военному вѣдомству, По министерству юстиціи, По министерству финансовъ, Части, кредитныя учрежденія, По государственному контролю, По министер. народнаго просвѣщенія, Учебныя заведенія, По министер. Государств. имущества, По министерству путей сообщенія, По морскому вѣдомству, По министерству иностранныхъ дѣлъ	I
II. Частныя адреса. Аптеки, Аптекарскіе склады, Акушерки, Архитекторы, Инженеры и Техники, Библіотеки, Биржевые маклера, Врачи, Ветеринарные врачи, Зубные врачи, Дантисты, Массажисты, Землемѣры, Книгоиздательства, Корабельные маклера, Фельдшера, Присяжные повѣренные, Переводчики	22
III. Торгово-промышленныя фирмы. —въ алфавитнотъ порядкѣ	33
IV. Справочный отдѣлъ. Улицы Одессы съ указаніемъ порядк. номеровъ, Площади, Неторговыя дни, Правила почтовая и телеграфныя, О пользованіи телефономъ, Такса для извозчиковъ, Конно-желѣзная дорога, Проѣздъ въ разные города отъ Одессы, Таможенныя свѣденія, Заграничныя паспорта, Правила купанья въ морѣ, Актов. и гербов. бумага, Монеты	50
V. Рейсы пароходовъ. Р. О. П. и Торг., Россійское Общество, Добровольный флотъ	62



АЛФАВИТНЫЙ УКАЗАТЕЛЬ.

	Стр.		Стр.
Агентство Мин. Ин. Дѣлъ ч. II,	21	Ветеринарные врачи . . ч. II,	2
Агентура, комиссіонер-		Вина ч. »	35
ство и представит. . . ч. »	33	Винокаменной кислоты . ч. »	—
Ажури. изд. и фанерь . ч. »	—	Винокуренные заводы . ч. »	—
Акушерки ч. »	23	Водки ч. »	—
Акцизи. Управленіе (Губ.) ч. »	14	Водолаз. аппарат. . . ч. »	—
Акцизи. Управ. (4-й окр.) ч. »	33	Володѣръ ч. »	—
Акціонери. общ. и товар. ч. »	—	Водопровод. принадлеж. ч. »	—
Алебастръ ч. »	—	Водопроводъ гор. ч. II, 5 и ч. I,	130
Александр. Дѣт. Приютъ ч. I,	115	Военное Вѣдомство . . ч. II	9
Андреевскій лиманъ . . ч. I,	203	Военный Госпиталь ч. I, 106 и ч. II,	10
Аноним. Общ. Од. трамв. ч. II,	33	Воен.-Медиц. Управ. (окр.) ч. II,	10
Аптеки и Аптек. склады ч. »	34	Военно-Окружн. Совѣтъ ч. »	9
Арестный домъ ч. »	1	Военно-Окружной Судъ ч. »	10
Армяно-Григор. церковь ч. I,	60	Военныя вещи ч. »	35
Артистическій кружокъ ч. »	81	Войлочные ч. »	—
Артил. Управл. (Окруж.) ч. II,	11	Вокзалъ ч. I,	126
Архіепископъ и Епископы ч. II,	7	Восьмой Арм. корп. и шт. ч. II	11
Асбестъ ч. II,	34	Восковая свѣчи . . . ч. »	35
Асфальтъ ч. »	—	Врачи ч. »	25
Аудиторія Народ. Чтеній ч. I,	79	Врачебное Управленіе . ч. »	2
Аукціонная камера . . ч. II,	6	Врачи для бѣдныхъ . . ч. »	5
Багеты и картины . . . ч. II,	34	Вышивки ч. »	35
Баклея		Вѣсы ч. »	—
Бактеріологич. станція ч. I, 162, ч. II	5	Газеты и журналы . . . ч. I,	94
Бальнеологическое о-во. ч. I,	158	Газовый заводъ ч. I, 31 и ч. II,	36
Бани ч. II,	35	Галантерея ч. II,	—
Банки и мѣнял. конт. . ч. I,	133	Галоши ч. »	—
Баритъ ч. II,	35	Галстуки ч. »	—
Бессар. Тавр. Зем. Банкъ ч. I,	134	Ганемановское Общество ч. I,	159
Бетонъ ч. II,	35	Гармонія (театръ) . . . ч. »	83
Библиотеки ч. I, 90 и 96	96	Геологическій кабинетъ. ч. »	98
Биржа ч. I,	123	Гдѣ остановиться . . . ч. »	25
Биржевой Комитетъ . . ч. II,	15	Гидропатическія завед. . ч. »	169
Биржевые маклеры . . ч. »	25	Гильзы для папирсъ . ч. II,	36
Благочиніе 1-го округа ч. »	7	Гимназін мужскія ч. II, 19 и ч. I,	99
Благочиніе 2-го округа ч. »	8	Гимназін женскія ч. » — и ч. »	107
Благ. Общ. при Рим.-К. и. ч. I,	150	Гимнастическ. Общество ч. I	89
Болты и штифты . . . ч. II,	35	Гнутая мебель ч. II,	37
Больницы ч. I,	160	Гончарныя ч. »	—
Бондарныя ч. II,	35	Городская богадѣльня . ч. I,	116
Ботаническій садъ . . . ч. I,	98	Городская больница . . ч. »	160
Брезенты ч. II,	35	Городскіе врачи . . . ч. II,	2
Брикетный заводъ . . . ч. »	—	Гор. по Гос. кварт. нал. Пр. ч. »	15
Болгарск. настоятельство ч. I,	152	Городская Дума, ч. I, 124 и ч. »	4
Бульвары ч. »	37	Город. Кредитн. Общ. . ч. I,	133
Бумага ч. II,	35	Городской театръ . . . ч. »	75
Бумажные мѣшки . . . ч. »	—	Город. 6-ти кл. уч. Ефрусн ч. »	102
Бутылки ч. »	—	Город. 6-ти клас. училище ч. »	101
Бѣлостолдрныя ч. »	—	Город 6-ти клас. уч. имени	
Бѣлошвейныя ч. »	—	Лигина ч. »	102
Бѣлье ч. »	—	Гор. по воин. пов. Присут. ч. II,	4
Вакса ч. »	—	Город. по фабр. и Горно-	
Вассерглазъ ч. »	—	зав. дѣламъ Присутствіе ч. »	16
Вата ч. »	—	Городская полиція . . ч. »	3
Велосипеды ч. »	—	Гор. Свѣздъ Мир. Судей ч. »	14
Ветерин. Инспект. канц. ч. »	2	Городская Управа . . . ч. »	4

	Стр.		Стр.
Городскія училища ч. I, 108,-09-10		Заграничные паспорта . ч. II,	59
Гостиницы ч. I, 25		Завѣд. передвиж. войскъ ч. »	12
Госуд. Банкъ (Ков.) ч. I, 133 и II, 14		Заль Болгарова ч. I,	81
Градоначальникъ ч. II, 1		Зем. Банкъ Херсон. губ. ч. »	135
Греческое училище ч. I, 104		Землед. маш. и орудія . ч. II,	38
Гробы ч. II, 37		Землемѣры ч. »	32
Грязелечебныя заведенія ч. I, 102		Земская Управа ч. »	6
Губери. Предвод. Двор. . ч. II, 6		Земскій домъ ч. I, 123	
Губки ч. » 37		Золотыя издѣлія ч. II,	38
Дантисты ч. » 30		Зоологич. кабинетъ ч. I,	97
Движеніе поѣздовъ . . . ч. » 57		Зоотом. кабинетъ ч. »	97
Дворянская Опека ч. » 6		Зрѣлища ч. » 75	
Дворян. и крестьян. Зем. Банкъ (отдѣл.) ч. » 14		Зубные врачи ч. II,	30
Дезинфекціонная камера ч. I, 5		Зубо лечебн. школа ч. I,	106
Дешевая столовая евр. . ч. » 27		Известь ч. II,	38
Дешевыя столовыя . . . ч. » 27		Изолированная проволока ч. »	—
Джуто-пряд. заводъ . . . ч. II, 37		Иконостасы ч. »	—
Дирекція Народн. Учл. ч. » 17		Импер. Новор. Унив. ч. I,	96
Добровольн. Фл. Контора ч. » 21-63		Инженерная дистанція . ч. II,	10
Домашніе обѣды ч. I, 27		Инжен. Управл. (Окруж.) ч. »	10
Драгоценности и часы . ч. II, 37		Инжен., архит. и механ. . ч. »	23
Древности ч. » —		Иностр. благотвор. общ. ч. I,	146
Дробо-дѣтскій заводъ ч. » —		Институтъ ч. » 107	
Дрожжи ч. » —		Интендантское Управл. . ч. II,	10
Дума Городская ч. I, 124		Исполнит. Стронт. Водо-проводная Комиссія . ч. »	5
Духовная Консисторія . ч. II, 7		Исправ. Приютъ и Совѣтъ ч. »	—
Духовная Семинарія . . ч. I, 105		Искусств. камни и гипсъ ч. »	39
Духовное училище ч. » 102		Искусственный ледъ . . . ч. »	—
Дѣвичье училище ч. » 108		Искусственные цвѣты. . ч. »	—
Дѣтскій Приютъ ч. » 115		Камни, печи и кафли . ч. II,	39
Дѣтскія игрушки ч. II, 37		Камышь и бамбукъ	—
Дѣтскіе наряды ч. » 38		Камнемольн. заводъ	—
Евангелическая больница ч. I, 164		Кадетскій Корпусъ ч. I,	105
Евангелическо - Лютеран. церковь св. Павла . . ч. » 61		Казначейство ч. II,	14
Евангел.-Реформат. церк. ч. » 62		Канаты ч. » 39	
Еврейская богадѣльня . . ч. » 116		Канцелярія Градоначал. ч. »	1
Еврейская больница . . . ч. » 163		Канцелярія Полниім. . . ч. »	3
Еврейская дешевая кухня ч. » 27		Капитанъ надъ Одесск. ч. »	2
Еврейскія училища ч. I, 102 и дал.		портомъ (Управл.) . . . ч. »	—
Еврейскія синагоги ч. I, 62		Караимская синагога . . ч. I,	64
Еврейскій Сиротск. Домъ ч. » 117		Карантинный окр. (упр.) ч. II,	2
Епархіальн. женск. учл. ч. » 108		Карантинная стража . . ч. »	2
Епарх. поп. о бѣд. дух. зв. ч. » 150		Кареты и экипажи . . . ч. »	39
Епарх. Училищи, Совѣтъ ч. II, 8		Касперов. от. Кр. Креста ч. I,	147
Жанд. Полн. Упр. Ж. Д. ч. » 4		Классы неогораемыхъ . . ч. II,	39
Жандар. Управ. г. Одессы ч. » 4		Кафе-Рестораны ч. I,	27
Жандармскій эскадронъ . ч. » 4		Керосинъ и нефть . . . ч. II,	39
Желѣзно-дор. тарифъ . . ч. » 57		Кефиръ и кумысъ . . . ч. »	—
Желѣзнодорож. отдѣленіе ч. » 21		Кирпичн. заводы ч. »	—
Желѣзнодорож. училище ч. I, 103		Кладбища ч. I,	50
Желѣз. и скобян. товары ч. II, 38		Клеевые заводы	—
Желѣзная мебель ч. » —		Клейтъ-Либент. лиманъ ч. I,	222
Желѣзо-луд. зав. ч. » —		Книжные магазины	—
Желѣзо-прокат. зав. . . . ч. » —		Клубы и собранія . . . ч. I,	86
Женск. Благотвор. Общ. ч. I, 147		Когановск. учр. (комит.) ч. »	152
Жестяная издѣлія . . . ч. II, 38		Кожевенные зав. и тор. ч. II,	39
Живописно-малярн. . . . ч. » —		Командующій войсками ч. »	10
Завед. искусств. мин. водъ ч. » —		Колбасная фабр. ч. »	39
Завед. тепл. морск. ваннъ ч. I, 191		Комендантъ жел.-дорож. станціи «Одесса» . . ч. »	—

	Стр.		Стр.
Колониальные товары . . . ч. II,	39	Маргаринъ ч. II,	41
Коммерческій судъ . . . ч. II,	13	Маслобойни ч. II,	—
Коммерческое училище . ч. I,	100	Матраши ч. II,	—
Коммерч. уч. Г. О. Файга ч. II,	105	Машины швейн. ч. II,	—
Коммерч. уч. Гохмана . ч. II,	105	Машино-строит. заводы ч. II,	42
Комис. и справ. конторы ч. II,	40	Магомеданская модельня ч. I,	64
Комис. для зав. гор. теат. ч. II,	5	Мариинскій дѣтск. пріютъ ч. II,	—
Комис. по зав. г. д. зав. ч. II,	—	Макаронная фабрика . ч. II,	42
Комис. по зам. и кн. гор. ч. II,	—	Массажисты ч. II,	31
Комиссія о ночныхъ стор. ч. II,	—	Мебель и зеркала . . . ч. II,	42
Комитетъ для устройства		Мебель школьная . . . ч. II,	—
деш. ночи. пріют. . . . ч. I,	154	Металло-ткацкая фабр. ч. II,	—
Комитетъ попечит. о на-		Механич. заводы ч. II,	—
родной трезвости . . . ч. II,	154	Минералогич. кабин. . . ч. I,	98
Ком. поп. о тюрьм. об. ч. I,	154	Минеральн. воды . . . ч. II,	42
Комитетъ общ. вз. испом.		Милицъ-кабинетъ . . . ч. I,	97
уч. ев. Нов. и края Бес. г. ч. II,	139	Мировые судьи ч. II,	14
Комитетъ торг. и ман. . ч. II,	10	Мосты ч. I,	71
Кондитерскія ч. I,	27	Морское благотв. общ. . ч. I,	49
Конка ч. II,	55	Морскія купальни . . . ч. I,	189
Конная жандармск. ком. ч. II,	2	Музей изящ. искусствъ ч. II,	97
Консервы ч. II,	40	Музыкальные кл. . . . ч. II,	106
Косметика ч. II,	—	Музыкальн. кур. . . . ч. II,	106
Косы и серпы ч. II,	—	Музыкальные магазины ч. II,	42
Кофейни ч. II,	—	Музыкальное училище ч. I,	106
Красильни ч. II,	—	Мукомольные заводы . ч. II,	42
Краски и лаки ч. II,	—	Музеи ч. I,	90
Крытые рынки ч. I,	130	Мыло и свѣчи ч. II,	42
Консула ч. II,	21	Мѣдно-аппарат. зав. . ч. II,	—
Конвейра ч. I,	140	Мѣховые магазины . ч. II,	—
Контрольная палата . . ч. II,	17	Мѣшки ч. II,	—
Корабельные маклеры ч. II,	32	Мѣстнискія управа . . ч. II,	6
Кофейни ч. I,	27	Мясо ч. II,	43
Краснаго креста (управ.) ч. II,	146	Наливная станція . . . ч. I,	190
Крахмальный заводъ . . ч. II,	40	Народн. аудиторія . . . ч. II,	79
Кровосушильный заводъ ч. II,	40	Народная уч. городск. ч. II,	110
Круны ч. II,	41	Настройщики фортеп. ч. II,	43
Крючки и булавки . . . ч. II,	—	Неторговые дни . . . ч. II,	52
Кувалки булавки . . . ч. II,	—	Нефтеобработные . . . ч. II,	43
Куваческая управа . . . ч. II,	6	Нефтепроводъ ч. I,	140
Кувальничій диманъ . . ч. I,	203	Нитки ч. II,	43
Лаки ч. II,	41	Новый театръ ч. I,	79
Лампы ч. II,	—	Нотариусы ч. II,	13
Летъ ч. II,	—	Ноты ч. II,	42
Лечебная заведенія . . ч. I,	160	Общества учен. и литер. ч. I,	156
Лечебница для животн. ч. II,	168	Общество взаим. кредита ч. II,	133
Лечебница для прих. бол. ч. II,	167	Обушь ч. II,	43
Линолеумъ и проб. когры ч. II,	41	Обсерваторія ч. I,	98
Лиманы ч. I,	193	Обои и клеенка . . . ч. II,	43
Львовскій кредитъ . . . ч. II,	135	Обойн. и драпиров. маст. ч. II,	—
Лодки, кучеч. банкъ . . ч. II,	136	Общества благотвор. . . ч. I,	145
Ломбардъ частный . . . ч. II,	135	Общ. попечен. о бѣдн. и	
Льняные матеріалы . . ч. II,	41	без. евр. дѣт. г. Одессы ч. I,	148
Льсопильни ч. II,	—	Общество велос.-любит. ч. I,	89
Льстница ч. I,	73	Общ. вспом. повѣрен. при	
Льтній развлеченія . . ч. II,	84	Одесской таможниъ . . ч. II,	151
Лютеранская церковь . . ч. II,	61	Общ. вспом. прих. евр. . ч. II,	148
Мануфактурная ч. II,	41	Общ. вспом. евр. приним.	
Масла минеральн. . . . ч. II,	—	правосл. христ. вѣру ч. II,	150
Матер. для фаб. швейн. водъ ч. II,	42	Общ. вспом. оффиц. . . ч. II,	150
Масло и молочн. продук. ч. II,	—	Общ. вспом. прих. христ. ч. II,	148
Манекены ч. II,	—	Общ. всп. служ. по пис. ч. II,	148

	Стр.		Стр.
Общ. вспом. бывш. восп. универ. и лицей . . . ч.	I, 153	Полицеймейстеръ . . . ч.	» 3
Общ. пом. бѣд. г. Одессы ч.	» 145	Полицейскіе участки . . . ч.	» 3
Общ. исправит. пріют. . . ч.	» 152	Помощн. полиційм. . . ч.	» 3
Общ. исторіи и дрѣви. . . ч.	» 156	Понечител. общ. о домѣ трудол. въ г. Одессѣ . ч.	I, 155
Общ. С. Х. птицеводства ч.	» —	Попечительство дѣт. пр. ч.	» 154
Общ. любителей охоты . . ч.	» 159	Понечител. о слѣд. (отд.) ч.	» 154
Общ. покров. животн. . . ч.	» 153	Портъ ч.	» 137
Общ. покров. отбывшимъ наказанія и безпріютн. ч.	» 159	Почтовая контора ч. II, 3 и ч. I,	120
Общ. прощпр. конно-зав. ч.	» 88	Почтово-телегр. правила ч. II,	53
Общ. поп. о бол. дѣтяхъ ч.	» 152	Почтовые отдѣленія . . . ч.	» 3
Общ. почт.-голуб. спорта ч.	» 88	Почтово-телег. ок. (упр.) ч.	» 3
Общ. русск. пр. въ Одессѣ ч.	» 158	Портные ч.	» 45
Общ. изящн. искусство . ч.	» 157	Посуда ч.	» —
Общ. призр. неимуш. . . ч.	» 147	Пробки и изд. ч.	» —
Общ. сол. физ. вос. дѣтей ч.	» 153	Проволоки и рѣшетки . ч.	» —
Общ. сел. хоз. Ю. р. . . ч.	» 156	Прошлое Одессы . . . ч.	I, 29
Общ. садоводства ч.	» 157	Пуговиц. фабр. ч.	II, 45
Общ. спас. на вод. (упр.) ч.	» —	Пухъ и перья ч.	» 45
Общ. стол. для нед. студ. ч.	» 155	Пряничная ч.	» —
Общ. св. Магдалины . . . ч.	» 147	Погр. стр. (бригада) . . ч.	II, 15
Окрестности Одессы . . . ч.	» 225	Правила купанья . . . ч.	» 59
Окружный судъ ч.	II, 12	Пріюты и убѣжища . . . ч.	I, 114
Окружный штабъ ч.	» 9	Пріютъ для призр. млад. ч.	» 116
Оптическ. инструменты . ч.	» 43	Пріютъ для инр. и убѣж. для дѣт. ср. Од. мѣщ. ч.	» 116
Оружье ч.	» —	Пр. поч. и прис. стуріичіе ч.	II, 32
Особое по гор. дѣл. пр. ч.	» 2	Проб. Окруж. Управлен. ч.	» 16
Особое по пор. дѣл. пр. ч.	» 2	Пр. Надз. Воен.-Окр. Суд. ч.	» 11
Оспопрививатели ч.	» 32	Прок. надз. Окруж. Суда ч.	» 15
Павловская глазами леч. ч.	I, 162	Пр. надз. Судеб. Палаты ч.	» 14
Павловское ад. деш. кв. ч.	» 155	Психіатрическое отдѣлен. ч.	I, 162
Павловск. пріютъ для призрѣнія млад. и родил. ч.	» 116	Равнивать ч.	II, 9
Пале-Рояль ч.	» 128	Развлеч. дѣтнн ч.	I, 83
Памятники ч.	» 65	Расклад. прис. городское ч.	II, 13
Панье-маше ч.	II, 43	Распорядительн. Комит. ч.	II, 2
Папиросная гильзы . . . ч.	» —	Реальное училище . . . ч.	I, 100
Пароходная конторы . . ч.	» 21	Реальное учил. св. Павла ч.	» 100
Парикмахерскія ч.	» 44	Редакція газетъ ч.	» 64
Паркетъ ч.	» —	Резиновые издѣлія . . . ч.	II, 45
Пароходство ч.	» 64	Рельсы и балки ч.	» —
Паровые котлы ч.	» 44	Ремесленная управа . . ч.	II, 6
Пассажи ч.	I, 128	Ремесленное училище . ч.	I, 102
Правленіе общест. нужд. учаш. въ народ. учил. ч.	» 153	Рестораны ч.	» 25
Привлеченіе вспом. кассы рабоч. каменоломень . ч.	» 153	Римско-Кат. Благ. Общ. ч.	» 110
Православная церква . . ч.	» 53	Римско-Католич. церковь ч.	» 60
Прачешныя и пятновыв. ч.	II, 44	Рисовальная шк. . . . ч.	» 106
Прачеш. машины ч.	» —	Рисовые заводы ч.	II, 45
Первое знаком. съ город. ч.	I, 34	Рос. общ. сел.-хоз. птиц. Одесское отдѣленіе . ч.	I, 159
Переводчики ч.	II, 32	Рус. общ. парох. и торг. ч.	II, 62
Пекарни ч.	» 44	Рус. для вн. торг. Банкъ ч.	I, 135
Переилетная ч.	» —	Рус. музык. общ. (отдѣл.) ч.	» 158
Перчатки ч.	» —	Русскій театръ ч.	» 78
Пиротехнич. лаборат. . . ч.	» —	Рыба ч.	II, 45
Питомн. слав. дѣвнцъ . . ч.	I, 119	Рыболовная принадлеж. ч.	» —
Площади и скверы . . . ч.	» 52	Сады ч.	I, 43
Пограничная стража (уп.) ч.	II, 2	Санитарные врачи . . . ч.	II, 5
Податные инспекторы . . ч.	» 15	Санитарная комиссія . ч.	» 5
Пожарная команда . . . ч.	» 4	Санит. станц. (общ. поп. о болнн. дѣт.) . . . ч.	I, 220
		Салотонен. заводы . . . ч.	II, 45

	Стр.		Стр.
Сапожная принадлеж.	ч. П, 45	Управл. Глави. Инженера	
Сахаръ	ч. » —	Новорос. Коммерч. пор.	ч. П, 21
Сахарная издѣля	ч. » —	Управл. городск. водопр.	ч. » 5
Сахаро-рафинади, заводы	ч. » —	Управл. уѣздн. воин. нач.	ч. » 6
Свищовыя издѣля	ч. » —	Упр. юго-зап. гори. окр.	ч. » 20
Свѣчи и стеаринъ	ч. » —	Учебный Округъ (Управ.)	ч. » 17
Синагоги	ч. I, 62	Учебныя заведенія	ч. I, 56
Синька	ч. П, 45	Ученія Общества	ч. » 156
Сиротскій Домъ	ч. I, 115	Учетный Банкъ	ч. » 135
Сирот. пріютъ «Гладкова»	ч. » 117	Учил. при сир. дожъ	ч. » 104
Сиротскій Судъ	ч. П, 6	Училище для слѣпыхъ	ч. » —
Скот. и скотопр. рынокъ (управл.)	ч. I, 132 и ч. П,	Училище „Трудъ“	ч. » 103
Скульптур. производство	ч. П, 46	Училища част. ч. I, 104, 105, 109,	110
Славянское Благ. общ.	ч. I, 151	Учил. Общ. извѣщ. иск.	ч. I, 102
Собранія и клубы	ч. I, 86	Учил. музыкальн. общ.	ч. » 104
Солемоляни	ч. П, 46	Училище Иностран. Испов.	ч. » 102
Спортъ	ч. I, 88	Уѣзд. по воин. пов. Прис.	ч. П, 6
Спичечныя фабрики	ч. П, 46	Уѣзд. Ком. поп. о нар. тр.	
Старообряд. церковь	ч. I, 66	Уѣздн. полиц. Управление	ч. » —
Статистическій комитетъ	ч. П, 1	Уѣздн. Предвод. Дворян.	ч. » —
Стальная штора	ч. » 46	Уѣздный Съездъ	ч. » —
Строительн. матер.	ч. » —	Уѣздная Земская Управа	ч. » —
Стекло	ч. » —	Уѣздное Управление	ч. » —
Стекл. изд.	ч. » —	Фабр. зав. и т. п. пром. зав.	ч. » 33
Стурдзов. общ. сестеръ	ч. I, 147	Фабричная Инспекція	ч. » 16
Сургучъ и мастика	ч. П, 46	Фельдшера	ч. » 32
Судебныя установленія	ч. I, 127	Фотографич. принадлеж.	ч. » 47
Судебная палата	ч. П, 12	Фотографин	ч. » —
Судебн. приставъ палаты	ч. » 12	Фотографич. Общество	ч. I, 118
Судеб. прис. гор. съѣзда	ч. » 14	Фотошинографин	ч. П, 48
Судебн. прис. окр. суда	ч. » 13	Фармацевтич. Общество	ч. I, 159
Судебные слѣдователи	ч. » 13	Физико-механики	ч. П, 48
Судоостр. зав.	ч. » 46	Физич. кабин.	ч. I, 98
Сѣмянная торг.	ч. » —	Фитили	ч. П, 48
		Хаджибейскій диканъ	ч. I, 217
Табачн. фаб. и тор.	ч. » —	Халва и рахатъ-локумъ	ч. П, 48
Такса для извозчиковъ	ч. П, 54	Химическіе заводы	ч. » —
Таможенный окр. (канц.)	ч. » 14	Химическія лабораторіи	ч. » —
Таможенныя свидѣнія	ч. » 58	Хирургическія принадл.	ч. » —
Театры	ч. I, 74	Херсон. Губ. Предв. Двор.	ч. П, 6
Телеграфная конт. и от.	ч. П, 3	Херсон.-Бессар. Губ. Упр.	
Телефонная станція	ч. » 3	Госуд. Имущ.	ч. П, 20
Технич. желѣзн. учил.	ч. I, 103	Хлѣбопекарни и кондит.	ч. » 48
Техническ. общ. (отд.)	ч. » 156	Храмы	ч. I, 53
Техническо-строител. от.		Художеств. мастера	ч. П, 48
и Инженери. часть упр.	ч. П, 4	Цвѣты и букеты	ч. » —
Типогр. и лит. и т. п. зав.	ч. » 46	Цензур. Ком. и Отд. Ценз.	ч. » 2
Типографск. принад.	ч. » —	Цент. ком. общ. для пом. б.	ч. I, 145
Торговая депутация	ч. П, 5	Цементныя заводы	ч. П, 48
Торг. дома пром. кон. и аг.	ч. » 47	Церезинъ и парафинъ	ч. » —
Тюремный замокъ	ч. I, 127 и ч. П,	Ширкъ	ч. I, 83
Трактиры	ч. I, 27	Частныя адреса	ч. П, 22
Транспортн. товаровъ	ч. П, 47	Частныя банки	ч. I, 81, ч. П, 16
Токарн. маст.	ч. » —	Частныя училища	ч. I, 101—110
Тюремный комитетъ	ч. П, 2	Черепичн. и кирпичн. зав.	ч. П, 49
		Черном.-Дунайск. парох.	ч. » 21
Убѣжища и пріюты	ч. I, 114	Черном. Морск. Благ. Общ.	ч. I, 149
Уголь каменный	ч. П, 47	Чугунно-литейн. заводы	ч. П, 49
Уксусъ	ч. » —	Шампанск. зав.	ч. » 49
Улицы	ч. I, 40 ч. П, 50	Швейныя машины	ч. » —
Университетъ	ч. I, 96 и ч. П, 17		
Упаковшки	ч. П, 47		

	Стр.		Стр.
Школа десятниковъ . . . ч. I,	103	Электрич. стан. ч. I,	131, 142 и ч. II,
Школа садоводства . . . ч. »	102	Элинги ч. I,	142
Шляпы и шапки . . . ч. II,	—	Эстокада ч. »	139
Шори. и сѣдельн. принад. ч. »	—	Эшиботь ч. I,	102
Щеточные магазины . . . ч. »	—	Ювелирная ч. II,	49
Щелокъ ч. »	—	Южно-Русск. Пром. Банкъ ч. I,	136
Эквиважы ч. »	—	Южно-Русск. Драм. Общ. ч. »	82
Экспорт. и экспедиц. кон. ч. »	—	Юнкерское училище . . ч. »	105
Элеваторъ ч. I,	142	Юридическое Общество ч. »	158
Электрич. принадлеж. ч. II,	49	Яхтъ-Клубъ ч. »	88





Пассажирскій вонзалъ.

Практическіе СОВѢТЫ и указанія.

Гдѣ остановиться?

Гдѣ остановиться? — этотъ вопросъ беспокоитъ путешественника еще прежде, нежели онъ пріѣхалъ въ городъ. Въ Одессѣ много гостинницъ, и поэтому незнакомый съ городомъ человѣкъ не знаетъ, какую предпочесть, въ которой больше или меньше удобствъ, которая, наконецъ, отвѣчаетъ его средствамъ. Приложенный къ нашему путеводителю планъ города, на которомъ отмѣчены разныя общественныя, административныя, коммерческія и др. учрежденія и лечебныя заведенія, даетъ лучший отвѣтъ на вопросъ, въ какой гостинницѣ лучше остановиться, принимая въ соображеніе цѣль пріѣзда. Что-же касается удобствъ, то они почти въ одинаковой мѣрѣ имѣются во всѣхъ первоклассныхъ гостинницахъ. Къ второкласснымъ-же гостинницамъ слѣдуетъ относиться предусмотрительно, такъ какъ не всѣ онѣ могутъ удовлетворить даже снисходительнымъ требованіямъ.

Первоклассныя гостинницы:

- Бристоль—на углу Пушкинской и Полицейской.
- Европейская—на Пушкинской (уголь Ланжероновской).
- Лондонская—на Николаевскомъ бульварѣ (около Екатерин.).
- Парижская—на Пушкинской (уголь Дерибасовской)
- Сѣверная—въ Театральномъ переулкѣ, (позади город. театра).
- С.-Петербургская—на Николаевскомъ бульварѣ.
- Швейцарская—на Ланжероновской (около Гаванной).
- Центральная—на Преображенской, противъ Собора.
- Одесская—на Преображенской (уголь Полицейской).
- Франція—на Дерибасовской ул., противъ городского сада.
- Имперіаль—на Дерибасовской, около Греческаго базара.
- Грандъ-Отель—на Херсонской, противъ казначейства.
- Крымская—на Сабанѣвомъ мосту, *514085* Николаевскаго бульв.

85

Державна Історична
Бібліотекa УРСР

Континенталь—на Садовой ул., противъ Соборной площади.

Викторія—на Херсонской (противъ казначейства).

Дворянская—на Дворянской, около Садовой.

Славянская—на углу Торговой и Княжеской.

Драчинскаго—на углу Софійевской и Торговой.

Всѣ эти гостиницы расположены въ центрѣ города, вблизи многихъ присутственныхъ угредженій, банковъ, театровъ, городской думы, коммерческаго суда, пароходныхъ конторъ, банкирскихъ домовъ, клубовъ линии городской конки и т. п.

Второклассныя гостиницы

(нѣкоторыя).

Берлинъ—На Полицейской (уголъ Краснаго пер.).

Венеція—уголъ Екатерининской и Греческой.

Желѣзная Дорога—уголъ Преображенской и Успенской.

Биржа—на уг. Пушкинск. и Полицейск., прот. нов. зд. Биржи.

Ришелье—на Ланжероновской (около Ришельевской).

Венеція—на углу Екатерининской и Греческой ул.

Кромѣ того, въ Одессѣ можно найти меблированныя комнаты, мало отличающіяся отъ гостиницъ; напр., въ д. Рокко, на Соборной площади, и въ меблированныхъ комнатахъ Добровольскаго на Елсаветинской улицѣ, противъ университета, можно всегда найти недорогую комнату съ домашнимъ столомъ и безъ стола. Въ этомъ году открыты еще новыя меблированныя комнаты на Безыменной площади, вблизи университетскихъ клиникъ. Наконецъ, можно найти меблированную комнату въ семействахъ, отдающихъ иногда одну-двѣ комнаты въ экономіи. Цѣна въ мѣсяцъ за комнату 10—20 руб., смотря по удобствамъ.

Рестораны

Рестораны имѣются почти при всѣхъ первоклассныхъ и нѣкоторыхъ второклассныхъ гостиницахъ. Кромѣ того, отмѣтимъ слѣдующіе:

Эрмитажъ—въ центрѣ города, въ пассажѣ, на углу Дерибасовской и Преображенской. Французская кухня.

Манаревича—на углу Дерибасовской и Преображенской, въ гор. домѣ. При ресторанѣ безплатный кафе-шантанъ.

Кузнецова—на углу Ришельевской и Ланжероновской—пользуется симпатіями мѣстной публички.

Баварія—уголъ Дерибасовской и Ришельевской—въ погребѣ, превосходно убраномъ. Здѣсь можно всегда найти свѣжее пиво.

Норовина—на Ланжероновской, около Екатерининской. Отдѣленіе—на Куяльницкомъ лиманѣ.

Рояль—новый ресторанъ, роскошно обставленный, на Ланжероновской ул., въ д. Страна. По вечерамъ играетъ музыка, часто—поетъ капелла.

Брунсъ—на Ланжероновской, въ д. Вагнера. Нѣмецкій ресторанъ. Свѣжее пиво.

Петро—на Ланжероновской,—греческій ресторанъ.

Вераага—на Полицейской, въ городскомъ домѣ.

Враннаго—на Полицейской, уг. Преображенской, при Одесской гостиницѣ.

Домашніе обѣды.

Для экономныхъ людей есть въ Одессѣ масса кухмистерскихъ съ такъ называемыми «домашними обѣдами» (въ 25—35 коп. изъ двухъ и даже трехъ блюдъ). Въ такихъ кухмистерскихъ столуется преимущественно служащій людъ. Наиболѣе посѣщаются слѣдующія:

Войцицкаго—уголъ Дерибасовской и Пушкинской, въ д. Переца.

Сниндера—по Преображенск., въ д. Евангелическаго Общества.

Франца—на углу Полицейской и Александровскаго проспекта, въ д. Рауша.

Толкачъ—на углу Херсонской и Торговой, въ домѣ Агаркова.

Дешевая столовая.

Помѣщается на Старопортофранковской ул., около Херсонскаго участка, состоитъ въ вѣдѣніи Срѣтенскаго комитета. Столовая имѣетъ отдѣленіе для интеллигентнаго класса и учащихся.

Цѣны кушаньямъ здѣсь очень дешевая. Пища—простая, но здоровая. Рабочій народъ можетъ отъ 11-ти до 1 часу дня имѣть обѣдъ за какихъ нибудь 5—8 коп. Отъ 2 ч. до 4 ч. обѣдаетъ малосостоятельная интеллигентная публика; плата за обѣдъ изъ двухъ блюдъ и чашки кофе всего 15 коп. Изъ этой столовой обѣды отпускаются также и на домъ.

Еврейская дешевая столовая.

Помѣщается на Базарная улицѣ, въ соб. домѣ. Цѣна обѣда 5 к., 6 к. и 10 к. Пища отпускается всѣмъ, безъ различія исповѣданій.

Т р а к т и р ы .

Во всѣхъ одесскихъ трактирахъ также можно дешево пообѣдать. Стоимость обѣда 10—20 коп. Порція чаю 10—20 коп.

Народныхъ трактировъ въ Одессѣ множество; изъ нихъ наиболѣе посѣщаются:

Парижъ—на Дерибасовской улицѣ.

Юбилей Одессы—на Полицейской ул., въ д. Діалегмено.

Марсель—на углу Тираспольской и Нѣжинской.

Садикъ—на углу Ланжероновской и Гаванной.

Севастополь—на углу Ришельевской и Греческой.

Кофейни и Кондитерскія.

Лучшими кафе въ Одессѣ считаются:

Робина—на Екатерининской улицѣ, около Ланжероновской.

Фанкони—на Екатерининской ул., около Дерибасовской.

Либмана—на углу Дерибасовской и Преображенской ул.

Отдѣленіе на углу Ришельевской и Полицейской, въ д. Баржанскаго.

Амбарзани—на Греческой, противъ Русскаго театра.

Во всѣхъ этихъ кондитерскихъ, исключая отдѣленія Либмана, имѣются билліарды. Освѣщеніе электрическое.

Кромѣ того, есть много кондитерскихъ, гдѣ можно имѣть кофе, чай, завтракъ и т. д. для средней публики. На нѣкоторыя изъ нихъ мы и укажемъ:

Варшавская—въ Колодезномъ пер., на углу Дерибасовской.

Липчинскаго—на Гаванной, въ д. Родоканаки.

Соно—на Екатерининской улицѣ.

Лѣтніе кафе-рестораны.

Кафе-рестораны на Николаевскомъ и на Новомъ бульварахъ дѣйствуютъ лишь въ теченіе лѣтняго сезона. Послѣдній въ Одессѣ зимою играетъ роль загороднаго ре-



Въ Александровскомъ паркѣ. Ресторанъ.

сторана. Помѣщаемъ видъ этого ресторана, содержащаго г. Корони. Кромѣ того, имѣется еще лѣтній ресторанъ при кафе-шантажѣ гостиницы „Грандъ-Отель“ на Херсонской ул.

СКОЛЬКО ПЛАТЯТЪ ИЗВОЩИКУ?—см. II часть путеводителя, «такса извошниковъ». **КОННА**—см. тамъ-же.

Лучшіе гастрономическіе магазины.

Т-ва Дубинина—на углу Дерибасовской и Краснаго пер.
Т-ва Крапивина—на Екатерининской, ок. Дерибасовской.
Пашкова—на Дерибасовской, противъ городского сада.
Морозова—на углу Гулевой и Нѣжинской.

Въ оглавленіи (передъ текстомъ) и въ указателяхъ, предметномъ и именномъ, читатель найдетъ указанія, на свѣдѣнія, касающіяся города, различныхъ учреждений, торгово-промышленныхъ предпріятій и т. д.



Прошлое Одессы.

Помѣшая въ путеводителѣ краткій перечень фактовъ изъ прошлаго Одессы, мы полагаемъ, что онъ самъ по себѣ даетъ лучшую характеристику города. Прошлое объясняетъ существующее; по прошлому можно судить о будущемъ. Недостатокъ мѣста не позволяетъ намъ останавливаться на тѣхъ или другихъ событіяхъ, игравшихъ болѣе или менѣе замѣтную роль въ жизни Одессы, да врядъ-ли и есть надобность въ этомъ:—историческихъ описаній Одессы имѣется не мало, и, наконецъ, подробная исторія города не интересна для прїѣзжихъ, для лицъ, котрымъ нужно только немного ознакомиться съ городомъ.

Одесса основана въ 1794 году, послѣ завоеванія Россіей южныхъ областей, когда, между прочимъ, была взята и незначительная турецкая крѣпость Ени-Дуни при селѣ Хаджибей. Это-то село впоследствии превратилось въ Одессу. Когда новороссійскимъ краемъ управлялъ графъ Зубовъ, рѣшено было построить городъ, который распространить-бы «торговлю Россійскую на Черномъ морѣ». Строителями Одессы и гаваней были назначены вице-адмиралъ де-Рибасъ, завоеватель Одессы, и инженеръ де-Волянъ. 22 августа 1794 года состоялась закладка первыхъ одесскихъ церквей, и этотъ день считается днемъ основанія Одессы.

Первая перепись населенія, произведенная де-Рибасомъ, показала, что жителей имѣется въ городѣ всего около 2.500. Нужно было привлечь ихъ. У де-Рибаса возникла мысль поселить въ Одессѣ грековъ и албанцевъ, служившихъ Россіи во время турецкой войны. Были объявлены льготы и привилегіи для вновь поселяющихся въ Одессѣ. Въ 1795 г. было организовано и городское управленіе въ лицѣ магистрата. Тогда-же возникли проекты учредить цензуру, открыть биржу и т. д. Послѣ смерти Императрицы Екатерины II де-Рибасъ былъ уволенъ отъ должности, «коммиссія строенія Одесскаго порта» упразднена, бѣглымъ крестьянамъ было запрещено селиться въ Новороссіи и «самовольный переходъ съ мѣста на мѣсто».

Голодъ 1799 года оказалъ помощь Одессѣ. Полагая, что причиной тормаза въ торговлѣ служитъ недостроеніе гавани, городской магистратъ въ 1800 году рѣшилъ взять на себя окончаніе работъ. Императоръ Павелъ повелѣлъ выдать городу заимообразно 250 тыс. руб. для устроенія гавани; къ работамъ было скоро приступлено.

Съ воцареніемъ Императора Александра I, Одессѣ были дарованы крупныя льготы: городъ былъ освобожденъ отъ постоевъ, $\frac{1}{10}$ часть таможенныхъ сборовъ ассигнована была на содержаніе въ исправности гавани и т. д. Въ 1803 г. въ Одессу былъ назначенъ новый градоначальникъ, французъ Армандъ-Эммануилъ Ришелье, благотворная дѣятельность котораго принесла огромную пользу не только Одессѣ, но и всему новороссійскому краю. Ришелье быть можетъ первый понялъ, что Одессу можетъ обогатить Черное море, что необходимо развить торговыя сношенія съ иностранцами. Для этой цѣли онъ исходатайствовалъ пониженіе для черноморскихъ и азовскихъ портовъ пошлинь на $\frac{1}{4}$. Онъ обратилъ вниманіе на развитіе на Югѣ Россіи сельскаго хозяйства, на экспортъ хлѣба за-границу. Ему разрѣшено было выдавать ссуды для постройки домовъ, ассигнованы ссуды на постройку Соборнаго храма и гимназіи. При немъ въ Одессѣ положено начало банковому дѣлу, такъ какъ учрежденная учетная контора стала выдавать ссуды русскимъ купцамъ. При немъ учреждены коммерческой судъ, транзитная дорога черезъ Одессу, такія учебныя заведенія, какъ институтъ благородныхъ дѣвицъ; построены были театр, общественный залъ для концертовъ, начато освѣщеніе улицъ фонарями, насажденіе деревьевъ, окончена постройка гавани, учрежденъ городской комитетъ. Въ 1805 году одесскій портъ посѣтило уже 643 судна, а пшеницы было вывезено на сумму около 3 мил. руб.

Во время отечественной войны Ришелье оказалъ крупныя услуги Россіи:—онъ возбуждалъ въ жителяхъ Новороссіи чувства патриотизма, собиралъ пожертвованія, жертвовалъ самъ все свое состояніе. Въ теченіи одного мѣсяца имъ было собрано около 2 мил. руб. и сформировано 64 батальона. Ришелье съ своей дивизіей уже готовы были двинуться въ путь, какъ новое несчастье обратилось на Новую Россію—восточная чума. Герцогъ остался, считая себя обязаннымъ бороться съ этимъ несчастьемъ. Прежде всего герцогъ принялъ мѣры для задушенія эпидеміи въ краѣ, чтобы не дать ей возможности охватить всю Россію, —и достигъ этого. Война, чума, строгіе карантинныя, неурожай—повліяли на упадокъ дѣла. Многіе были раззорены. И не скоро оправилась Одесса отъ этихъ бѣдствій.

Въ 1815 году былъ назначенъ новый генераль-губернаторъ, графъ Ланжеронъ, который считалъ себя продолжателемъ дѣла Ришелье. При Ланжеронѣ въ Одессѣ учреждено было порто-франко, т. е. продажа заграничныхъ товаровъ безъ оплаты пошлинь. При Ланжеронѣ въ Одессѣ былъ учрежденъ Ришельевскій лицей, начато замощеніе улицъ гранитомъ.

Въ 1818 г. новороссійскимъ генераль-губернаторомъ былъ назначенъ графъ М. Е. Воронцовъ. При немъ Одесса въ торговомъ и экономическомъ отношеніяхъ замѣтно подвинулась впередъ. При немъ учреждены ботанической садъ,

приказъ общественнаго призрѣнія; Одесскіе дарованы права уѣзднаго города, открытъ памятникъ Ришелье. При немъ возникло нѣсколько учреждений «искусствъ и науки», нѣсколько обществъ, городъ сталъ принимать благообразный видъ; положено начало черноморскому пароходству, учрежденъ въ Одесскіи отдѣльный учебный округъ и, наконецъ, возникъ проектъ открыть новороссійскій университетъ. Время управленія краемъ Воронцова—время кипучей дѣятельности Одессы, торговой и общественной. Въмѣсто имѣвшихся прежде пристаней было приступлено къ устройству гавани, которая была-бы защищена и представляла извѣстныя удобства.

Въ 1828 году Одессу снова постигла чума, завезенная иностранными пароходами, а въ 1837 году—въ третій разъ. Въ концѣ мая 1848 года на Одессу обрушилось новое несчастье—холера, проглотившая въ теченіе 8 мѣсяцевъ около 2000 жертвъ.

Во время управленія краемъ Воронцова возникли въ Одесскіи курорты. Докторъ Андреевскій первый открылъ цѣлѣбныя свойства Куяльницкаго лимана. Слава о цѣлѣбныхъ свойствахъ лимана вскорѣ облетѣла всю Россію, и въ Одессу стали стекаться больные.

Въ маѣ 1828 года Одессу постигъ знаменитый поэтъ Александръ Сергѣевичъ Пушкинъ, который закончилъ здѣсь «Кавказскаго Пльнника» и началъ «Евгенія Онѣгина». Пушкинъ жилъ на Итальянской (теперь Пушкинская) улицѣ, въ домѣ Альтдорфера, быв. Сикарда.

При наступленіи восточной войны 1855—56 гг. въ одесской торговлѣ наступилъ застой.

Въ Великую Субботу 1854 г. (10 апрѣля), когда архіепископъ Иннокентій уже окончилъ службу въ Соборѣ, съ моря раздался выстрѣлъ. Сейчасъ-же открылась пальба по батарее пранорщика Щеголева, имѣвшей всего 4 орудія. Но Щеголевская батарея отличилась, несмотря на то, что занимала небольшую площадку и имѣла такъ мало орудій; въ то время, когда на нее были направлены 400 бомбическихъ орудій, она послала неприятелю ядро за ядромъ; можно сказать, что именно она защитила Одессу. Послѣ полудня вся батарея Щеголева была въ огнѣ; всѣ купеческія суда горѣли, земля была изрыта отъ ядеръ, залпы раздавались со всѣхъ сторонъ, но Щеголевъ не отступалъ. 15 апрѣля неприятель оставилъ портъ.

Въ 1857 году назначенъ былъ управляющимъ краемъ графъ Строгоновъ, при которомъ торговый обликъ Одессы установился въ томъ видѣ, какой почти имѣетъ и въ наши дни. При графѣ Строгоновѣ учреждено было р. о. п. и т. адмираломъ Аркасомъ и т. с. Новосельскимъ. Тогда-же было уничтожено порто-франко.

Внѣшній видъ города также значительно измѣняется къ лучшему. Въ 1860 году городское управленіе рѣшило, наконецъ, измѣнить систему мощенія улицъ и устроить

канализацію. Въмѣсто щебневыхъ мостовыхъ, требовавшихъ ежегодныхъ поправокъ на десятки тысячъ рублей, рѣшено было мостить городъ гранитомъ. Тогда городъ прибѣгнулъ къ четырехмилліонному займу, съ погашеніемъ ежегодно по 300,000 руб. изъ доходовъ, составленныхъ изъ полукопѣечнаго сбора съ каждаго пуда вывозимыхъ за-границу товаровъ. Очень часто этотъ сборъ на много превышаетъ сумму годичнаго погашенія и остатокъ тогда идетъ на устройство новыхъ гранитныхъ мостовыхъ и на ремонтъ старыхъ.

Въ 1861 году, когда Императоръ Александръ II посетилъ Одессу, гражданами была Ему подана всеподданѣйшая просьба объ открытіи университета. На представленіе графа Строгонова Государь положилъ такую резолюцію: «Можетъ представить свой проектъ на соображеніе Министерства Народнаго Просвѣщенія»; 10 іюня 1862 г. Государь повелѣлъ учредить университетъ въ Одессѣ.

Въ 1862 г. новороссійскимъ и бессарабскимъ генераль-губернаторомъ былъ назначенъ генераль-адъютантъ П. Е. Коцебу, возведенный впослѣдствіи въ графское достоинство. Графъ Павелъ Евстафьевичъ Коцебу былъ послѣдній новороссійскій генераль-губернаторъ и управлялъ краемъ до 1874 г. За время управленія краемъ графа Коцебу учреждается, наконецъ, университетъ, проводится желѣзная дорога отъ Одессы до Балты. Въ это-же время въ Одессѣ введены судебныя учрежденія, городовое положеніе и т. д.

Первая городовая общія дума была открыта въ Одессѣ 23 декабря 1863 года. Первымъ городскимъ головою былъ избранъ 23 декабря графъ А. Г. Строгоновъ, отказавшійся, впрочемъ, сейчасъ-же. Въ тотъ-же день былъ избранъ новый городской голова—свѣтлѣйшій князь Семенъ Михайловичъ Воронцовъ.

Въ 1874 году генераль-губернаторство въ краѣ упразднено, а генераль-адъютантъ П. Е. Коцебу переведенъ въ Варшаву. Въ 1878 году учреждается снова «временное» генераль-губернаторство, но черезъ четыре года, по Высочайшему указу отъ 8 августа 1899 г., и оно упраздняется. Временно генераль-губернаторами новороссійскаго края были: сначала графъ Тотлебенъ, затѣмъ князь Дондуковъ-Корсаковъ, генераль-адъютантъ А. Р. Дрентельнъ, генераль-адъютантъ Гурко и, наконецъ, генераль отъ инфантеріи Х. Х. Роопъ.

На этихъ событіяхъ можно считать законченнымъ историческій періодъ Одессы, такъ какъ городъ окончательно принимаетъ тѣ формы въ своей общественной жизни, какія выдѣляютъ его изъ ряда русскихъ городовъ въ наши дни.





Видъ на Одессу съ моря.



Первое знакомство съ городомъ.

Одесса, болѣе чѣмъ какой-либо изъ другихъ большихъ русскихъ городовъ, производитъ отличное впечатлѣнiе на тѣхъ, кто сюда впервые прѣзжаетъ. Со стороны вокзала вы сразу попадаете на большую, красиво застроенную мѣстами площадь, посреди которой разбитъ скверъ, а затѣмъ—на одну изъ лучшихъ улицъ—Пушкинскую или Ришельевскую; пассажирскій вокзалъ построенъ не на окраинѣ, а въ центрѣ, съ одной стороны имѣя лучшую часть города, а съ другой, —примыкая къ дачамъ. Но особенно красивымъ кажется городъ, когда вы подъѣзжаете къ нему со стороны моря. Прежде всего передъ вами мелькаютъ дачи, затѣмъ поражаетъ обилiе судовъ, русскихъ и иносранныхъ, и, наконецъ, возвышающiйся за ними городъ, изящныя колоннады, лучшiе дома. Не смотря на сравнительную трудность древонасаждений, Одесса, на первый взглядъ прѣзжато, лѣтомъ щеголяетъ своей пестрой растительностью. Благопрiятное впечатлѣнiе дополняется еще благодаря отличной распланировкѣ города, прекрасной мостовой и почти безукоризненной чистотѣ.

Центральная часть Одессы собственно не-велика. Улицы тянутся прямыми проспектами по ровной площади, примыкающей съ одной стороны къ Преображенской ул., съ другой къ приморскимъ городскимъ дачамъ, съ третьей къ площ. Куликово поле, (на которой стоитъ пассажирскій вокзалъ) и Привозной площади и, наконецъ, съ четвертой—къ началу Греческой улицы, до Карантиннаго переулка, Дерибасовской до Пушкинской, затѣмъ къ Приморскому бульвару и т. д. (см. планъ).

Съ западной стороны Преображенской улицы—сходятся угломъ улицы другой части города, выклиниваясь особенно сильно на двухъ, примыкающихъ къ этой улицѣ площадяхъ. Эта вторая часть города распланирована менѣе удачно.

Всѣ центральныя улицы и много менѣе людныхъ отлично вымощены гранитомъ; съ обѣихъ сторонъ каждой улицы имѣются троттуары, на которыхъ насажены акации въ одинъ и, часто, въ два ряда. На улицахъ много жизни, много людей, экипажей. Дома здѣсь строятся, большей

частью изъ мѣстнаго камня—известняка и почти всѣ оштукатурены. Есть много домовъ въ 4 и 5 этажей. Въ нижнихъ этажахъ почти всегда помѣщаются нарядные магазины съ богатыми выставками, зеркальными стеклами, изящными витринами. Наиболѣе оживлена Дерибасовская улица, на которой помѣщаются лучшіе магазины, за ней слѣдуетъ Ришельевская и др..

По количеству населенія Одесса занимаетъ первое мѣсто послѣ столицъ и Варшавы. Число жителей, какъ видно изъ данныхъ переписи 1897 года, свыше 400 тысячъ. Населеніе разношерстное и, если можно такъ выразиться, интернаціональное. Русскій, грекъ, еврей, французъ, англичанинъ, турокъ, итальянецъ и т. д.—всѣ здѣсь находятъ себѣ дѣло, промышленяють и торгуютъ, прибѣгая нерѣдко къ американскимъ приемамъ.

Одеситы очень любятъ Одессу. Они называютъ ее Маленькимъ Парижемъ, Южной Пальмирой и другими не менѣе лестными именами. Одеситы съ гордостью говорятъ о своихъ мостовыхъ, о превосходномъ городскомъ театрѣ, о томъ, что Одесса—«Европа».

Одесса, расположенная у сѣверо-западнаго побережья Чернаго моря, имѣетъ $40^{\circ}28'36''$ шир. и $30^{\circ}45'33''$ долготы къ востоку отъ Гринвича. Все градоначальство занимаетъ огромную площадь, въ 43 тыс. десятины или свыше 400 кв. верстъ, растянутую съ сѣвера на югъ на 32 версты при ширинѣ въ 6—20 версты. Эта площадь въ значительной степени лежитъ на возвышеніи и только незначительная часть въ окраинахъ представляетъ изъ себя неизменную полосу (напр. Пересыпь).

Климатъ въ Одессѣ непостоянный, но умеренный. Средняя годовая температура, по вычисленіямъ проф. Кловсовскаго, $10,1^{\circ}\text{C}$, т. е. средняя температура Одессы равняется температурѣ Парижа, Вѣны, Брюсселя, Кельна, Страсбурга, Симферополя. Наибольшая температура достигаетъ $11,3^{\circ}$, наименьшая $8,7^{\circ}$. Наиболѣе холодный мѣсяць—январь ($-3,1^{\circ}\text{C}$), наиболѣе жаркій—юль ($23,0$). Особенно рѣзкихъ переходовъ отъ зимы къ лѣту и наоборотъ здѣсь почти не бываетъ. Рѣзкая перемена температуры бываетъ, большей частью, весной и осенью. Зима непродолжительна и не сурова. Морозы здѣсь бываютъ рѣдко, да и то небольшие и не ранѣе ноября; съ середины марта наступаетъ полная весна. Въ теченіи года бываетъ около 60 дней, когда бываютъ морозы, т. е. когда температура ниже нуля. Неприятны, особенно осенью, туманные дни, которыхъ здѣсь бываетъ въ теченіе года всего 35—40.

Одесса считается уѣзднымъ городомъ (херсонск. губ.), но въ административномъ отношеніи стоитъ особнякомъ. Одесса—градоначальство и управляется градоначальникомъ. Только въ отношеніи отбыванія воинской повинности и расквартированія войскъ Одесса относится къ вѣденію херсонскаго губернатора. За то многія учрежденія, которыя

обыкновенно находятся въ губернскихъ городахъ (напримѣръ, судебный округъ, учебный, военный и т. д.) помѣщены въ Одессѣ.

Въ Одессѣ имѣется водопроводъ, принадлежащій теперь городу, снабжающій водой изъ р. Днѣстра, откуда вода идетъ по трубамъ на протяженіи около 45 верстъ. Освѣщаются улицы газомъ, фонарями въ шахматномъ порядкѣ; на нѣкоторыхъ улицахъ, напр., на Дерибасовской и въ части примыкающихъ къ ней, фонари снабжены ауэровскими горѣлками. Портъ освѣщается электричествомъ. Изъ предмѣстныхъ улицъ однѣ освѣщаются газомъ, другія—керосиномъ; только очень немногія улицы, самыя отдаленныя, совсѣмъ не освѣщаются. Многіе частные дома, почти всѣ лучшіе магазины и общественныя учрежденія освѣщаются электричествомъ, при чемъ энергія получается съ двухъ городскихъ станцій, изъ которыхъ одна отдана въ аренду частному предпринимателю, а другая находится въ завѣданіи городского электротехника. Не разъ возбуждался вопросъ объ освѣщеніи города электричествомъ, но пока этотъ вопросъ слѣдуетъ считать неразрѣшимымъ, такъ какъ городъ связанъ контрактомъ съ газовымъ обществомъ. Въ послѣдніе годы нѣкоторыя улицы (Маразлиевская, Пушкинская) освѣщаются электричествомъ.

Доходы города превышаютъ 3½ мил. руб.; расходы приблизительно такіе-же; около 300 тыс. руб. городъ тратитъ на народное образованіе, около 50 тыс. на содержаніе благотворительныхъ учреждений; содержаніе городскихъ лимановъ обходится около 75 тыс., на содержаніе общественаго управленія тратится около четверти мил., городскихъ больницъ около 400 тыс. руб.

Одесса городъ преимущественно торговый; только въ послѣднее время здѣсь начинаетъ развиваться промышленность. Главный предметъ торговли—экспортъ хлѣба за-границу.

Ввозъ въ Одессу изъ-заграницы моремъ достигаетъ до 20 мил. пуд. на сумму около 45 мил. руб., вывозъ достигаетъ до 100 мил. пуд. Вывозъ хлѣба бываетъ на сумму до 150 мил. руб. Въ градоначальствѣ имѣется около 450 промышленныхъ предіриятій съ 15,000 рабочихъ и съ производствомъ на сумму около 40 мил. руб.; первое мѣсто по обороту принадлежитъ сахаро-рафинадному производству (Александровское т-во); за нимъ слѣдуетъ мукомольное (производство 5 мил. руб.), кожевенное, маслобойное, табачное, машиностроительное, джутово-мѣшечное, мыловаренное и т. д. Въ послѣдніе два—три года замѣтно стремленіе къ развитію заводско-фабричной дѣятельности.





Бульвары.

Бульваровъ въ Одессѣ имѣется всего два: Николаевской и Новый; но въ дѣйствительности, къ числу бульваровъ слѣдуетъ еще отнести Александровскій проспектъ, представляющій изъ себя, ничто иное, какъ бульваръ, тянувшійся на разстояніи 4 кварталовъ.

Николаевскій бульваръ (прежде—Приморскій) названъ такъ въ память Императора Николая I. Этотъ бульваръ великолѣпенъ и недаромъ о немъ упоминается почти во всѣхъ учебникахъ географіи, недаромъ слава о немъ, какъ объ одномъ изъ лучшихъ бульваровъ, идетъ за предѣлами нашего отечества. Николаевскій бульваръ отличается не кра-



Николаевскій бульваръ.

сотою, не планировкой, не богатствомъ растительности; все это отходить на задній планъ. Главная красота Николаевского бульвара не въ немъ самомъ, а въ томъ чудномъ видѣ на море и на портъ, который открывается съ него очарованному взору. И дѣйствительно трудно себѣ представить болѣе грандіозную, жизненную картину, чѣмъ та, которая здѣсь представляется нашимъ взорамъ. Масса движенія, огромныхъ судовъ, баржъ, пароходовъ, пестрота и разнообразіе флаговъ на мачтахъ,—все это съ бульвара ка-

жется очаровательной панорамой. Превосходенъ также видъ съ бульвара ночью, когда портъ освѣщенъ электричествомъ, а море то блеститъ перламутромъ, въ полосахъ свѣта, то чернѣетъ и теряется въ пространство. Главный недостатокъ этого бульвара не въ немъ, а въ томъ, что его публика слишкомъ любитъ, что здѣсь слишкомъ людно, нельзя отдаться охватившему впечатлѣнiю. На бульварѣ три аллеи, идущія параллельно; средняя изъ нихъ усажена платанами. Бульваръ расположенъ на гористой мѣстности; съ одной стороны онъ представляетъ собою обрывъ, внизу котораго устроенъ дѣтскiй садъ (см. дальше), составляющiй въ свой чередъ обрывъ, подъ которымъ идетъ Приморская улица. Съ другой стороны — склонъ горы, по которому легко спуститься къ подножью — Приморской улицѣ. На этой горѣ имѣется много хвойныхъ насажденiй, устроены отличныя отлогія дорожки, имѣется гротъ—скала съ водопадомъ, много кустарниковъ. На самомъ бульварѣ, среди него, стоитъ памятникъ доку-де-Ришелье, противъ котораго начинается знаменитая грандіозная лѣстница къ Приморской улицѣ. У головы этой лѣстницы, съ обѣихъ сторонъ, имѣются павильоны: одинъ для музыки, которая здѣсь ежедневно играетъ, а въ другомъ помѣщается буфетъ; въ послѣдніе два-три года музыку почему-то перемѣстили къ буфету. Въ концѣ бульвара, примыкающемъ къ зданiю думы, стоитъ памятникъ-фонтанъ Пушкину (см. далѣе). Бульваръ освѣщается электричествомъ.

Новый бульваръ еще красивѣе и видъ съ него еще лучше. Преимущество Новаго бульвара еще въ томъ, что онъ расположенъ въ концѣ Александровскаго парка и, слѣдовательно, имѣетъ много мѣста для гулянья, много воздуха, много тѣни, много наконецъ, свободы. Въ то время, какъ Николаевскiй бульваръ позади давятъ огромныя постройки и гранитная мостовая, Новый бульваръ ничѣмъ не стѣсненъ. Панорама портовой жизни отсюда видна не такъ ясно, многія детали пропадаютъ, но въ общемъ картина выигрываетъ. Новый бульваръ состоитъ изъ двухъ частей: собственно изъ бульвара и верхней площадки; на послѣдней находится красивая аркада съ чуднымъ видомъ на море. Здѣсь имѣются изящныя газоны съ цвѣтами и т. д. На Новомъ бульварѣ имѣется роскошно устроенный ресторанъ съ открытыми галереями. Лѣтомъ играютъ ежедневно по вечерамъ два оркестра музыки. Кромѣ того, здѣсь имѣются павильоны для продажи мороженнаго, воды и т. д. и тиръ для стрѣльбы въ цѣль. Съ бульвара открывается превосходный видъ на городъ (на Никол. бульваръ, городской театръ и т. д.) Въ послѣднее время Новый бульваръ сталъ любимымъ мѣстомъ для гулянья одесситовъ. Новый бульваръ, какъ и Александровскiй паркъ, освѣщается электричествомъ.

Александровскiй проспектъ—это небольшой бульваръ, начинающiйся у Успенской улицы. Онъ состоитъ изъ четырехъ

частей, разделенныхъ проходящими улицами (Троицкой, Еврейской и Почтовой). Лучшія части находятся между Еврейской и Полицейской улицами, особенно хороша послѣдняя, огороженная со всѣхъ сторонъ желѣзной рѣшеткой и представляющая собою довольно густой, хотя и не большой садъ, въ которомъ, главнымъ образомъ, рѣзвятся дѣти. Въ этихъ двухъ частяхъ имѣются фонтаны. Кромѣ того, здѣсь нѣсколько навильоновъ для продажи воды, мороженнаго и т. д. Теперь здѣсь помѣщены «кружевницы», бывшія прежде въ городскомъ саду, и продающія разныя «русскія» кружева. Впрочемъ, этотъ внутренній бульваръ привлекаетъ немного публики, да и то невзыскательной.





Улицы.

Въ статьѣ «Первое знакомство съ городомъ» мы уже говорили, что одесскія улицы производятъ благоприятное впечатлѣніе, благодаря отличной распланировкѣ, чистотѣ, обилію растительности у троттуаровъ и т. д. И, дѣйствительно, эти качества прежде всего обращаютъ на себя вниманіе туриста. Описывать каждую улицу въ отдѣльности мы считаемъ излишнимъ, такъ какъ, въ концѣ концовъ, въ центрѣ города большинство улицъ мало отличаются одна отъ другой, и каждая въ отдѣльности представляетъ мало такихъ



Пушкинская улица и Ильинское подворье.

особенностей, которыя стоило бы отмѣтить. Все таки, мы считаемъ нелишнимъ обратить вниманіе читателя на нѣкоторыя улицы.

Типичная особенность одесскихъ улицъ—та, что нѣкоторыя изъ нихъ являются какъ будто излюбленными тѣми или другими промышленниками и, на посторонній взглядъ, какъ будто безъ всякихъ основаній. Такъ, напримѣръ, на

Полицейской улицѣ поселились множество портныхъ (преимущественно мужскихъ), на Почтовой и Александровскомъ проспектѣ до Почтовой—магазины дамскихъ шляпъ, слѣдующая часть Александровскаго проспекта съ одной стороны



Дерибасовская улица.

пріютила рядъ галантерейныхъ магазиновъ, а съ другой—мануфактурныхъ и т. п. «конфекціонъ»; на Троицкой и Успенской помѣщены большіе оптовые магазины (Котляревскаго, Пташникова, Кузнецова, Мальцевскій и др.); на послѣдней—лучшіе посудные магазины. Банкирскія учреж-



Домъ Альтдорфера на Пушкинской улицѣ, гдѣ жилъ А. С. Пушкинъ.

денія, хлѣбныя конторы и т. п. торговыя фирмы не имѣютъ излюбленныхъ улицъ, гдѣ бы онѣ были сгруппированы, но всѣ почти помѣщаются на центральныхъ улицахъ.

Самой красивой считается Дерибасовская улица, къ которой примыкает Городской или Дерибасовскій садъ. На этой улицѣ помѣщены роскошные магазины, привлекающіе, если не обиліе покупателей, то во всякомъ случаѣ, обиліе гуляющей публики—днемъ и вечеромъ до закрытія магазиновъ. На улицахъ, примыкающихъ къ Дерибасовской, въ особенности, около нея, также помѣщаются наиболѣе извѣстные магазины, главнымъ образомъ на Екатерининской, Ришельевской и Преображенской улицахъ.

Очень красива также Ришельевская улица, усердно застроенная въ послѣднія нѣсколько лѣтъ. Въ началѣ этой улицы находится грандіозное зданіе городского театра. Конка, снующая вѣчно взадъ и впередъ по этой улицѣ, придаетъ ей особое оживленіе. Далѣе слѣдуетъ отмѣтить Пушкинскую улицу, имѣющую съ одной стороны очень красивое зданіе вокзала, а съ другой стороны примыкающую къ Николаевскому бульвару, на которомъ стоитъ памятникъ-фонтанъ Пушкину. На этой улицѣ нѣтъ роскошныхъ магазиновъ, но она очень красива своей опрятной солидностью и считается «аристократической». На этой улицѣ, въ домѣ Альтдорфера, пока еще не перестроенномъ, жилъ въ 1823 г. А. С. Пушкинъ въ бывшей здѣсь тогда гостиницѣ Рено. Приятное впечатлѣніе производитъ Херсонская улица, на которой помѣщается городской музей. Очень красивы также небольшія улицы—Надеждинская и примыкающія къ ней. Но самой красивой, конечно, слѣдуетъ признать улицу Маразли (бывшая Новая), имѣющую постройки, разбросанныя въ садахъ съ одной стороны, а съ другой,—лучшій одесскій паркъ—Александровскій. На этой улицѣ преимущественно живутъ люди богатые, неторговые. Здѣсь имѣется отличная торцовая мостовая, а сама улица очень широка; вслѣдствіе этого она служитъ мѣстомъ для прогулокъ въ экипажахъ. Очень хороша также Преображенская—людная, торговая улица. Самая большая улица—Старопортофранковская; она окружаетъ центральную часть города со всѣхъ сторонъ. На ней имѣется много воспитательныхъ, общественныхъ и, въ особенности, благотворительныхъ учреждений. Въ настоящее время предполагается присвоить этой улицѣ въ различныхъ мѣстахъ новыя названія въ виду неудобства ориентироваться на ней.





Сады.

Не богата Одесса садами и не можетъ ими похвастать. Объясняется это двумя причинами: во первыхъ, Одесса городъ молодой и сравнительно недавно стали обращать вниманіе на ея внѣшній видъ; во вторыхъ, ея почва представляетъ мало благопріятныхъ условій для естественнаго развитія растительнаго царства.

Самый старый садъ—Дерибасовскій, но его столько разъ распланировывали, уничтожая старое, что въ концѣ концовъ онъ окончательно потерялъ видъ *старая* сада. Въ настоящее время наиболѣе разросшимся садомъ, дающимъ превосходную густую тѣнь, надо признать старый Хаджибейскій паркъ—на лиманѣ того-же имени. Но оставляя пока въ сторонѣ этотъ садъ, о которомъ рѣчь впереди, сообщимъ нѣкоторыя свѣдѣнія о городскихъ садахъ, которыхъ всего имѣется пять.

Дерибасовскій садъ находится на улицѣ того-же имени, въ центрѣ города, и занимаетъ площадь свыше двухъ десятинъ. Этотъ садъ принадлежалъ завоевателю Одессы адмиралу Де-Рибасу, который подарилъ его своему брату Феликсу Де-Рибасу, а послѣдній въ своей чередѣ подарилъ его городу. Къ серьезному разведенію сада было приступлено свыше ста лѣтъ тому назадъ; насаживалась главнымъ образомъ акація. Говорятъ, что въ этомъ саду была похоронена жена адмирала де-Рибаса, урожденная Соколова (?), но положительныхъ данныхъ на это нѣтъ. Въ одномъ углу сада (выходящемъ на Дерибасовскую и Преображенскую) имѣется домъ, отдаваемый городомъ внаймы. Обыкновенно въ этомъ домѣ помѣщается ресторанъ (въ этомъ году Макаревича). Въ глубинѣ сада, въ такъ называемомъ «отдѣленіи» его помѣщается Общество сельскаго хозяйства Южной Россіи. Противъ зданія, занимаемаго обществомъ, находится небольшой памятникъ, мраморный бюстъ Скаржинскому; на пьедесталѣ этого памятника имѣется слѣдующая надпись: «Виктору Петровичу Скаржинскому, разведшему въ знойныхъ степяхъ Херсонской губ. 400 дес. лѣсу хвойной и лиственной породы». До недавняго времени, въ «отдѣленіи» помѣщался кафе-шантанъ съ рестораномъ; теперь городъ призналъ неудобнымъ помѣщеніе здѣсь кафе-шантана, хотя нѣчто вродѣ подобнаго заведенія представляетъ изъ себя упомянутый ресторанъ. Садъ, въ общемъ, содержится чисто и опрятно; въ немъ много цвѣтниковъ

и большой красивый фонтанъ. Лѣтомъ вы встрѣтите въ саду много рѣзвящихся ребятишекъ. Въ этомъ саду имѣются павильоны для продажи винограда, кумыса, кефира, молока, мороженнаго. Садъ освѣщается электричествомъ.

Александровскій паркъ занимаетъ гораздо большую площадь и изъ числа садовъ, находящихся въ самомъ городѣ, по справедливости, долженъ быть названъ лучшимъ. Этотъ садъ находится между улицей Маразли и дачей Ланжеронъ, обрываясь у Приморской части, а съ четвертой стороны примыкаетъ къ Михайловской площади. Планъ этого парка



Уголокъ въ Александровскомъ паркѣ.

былъ утвержденъ въ 1875 г. Императоромъ Александромъ II, который и посадилъ здѣсь тогда-же дубокъ, заботливо охраняемый въ настоящее время и огороженный красивой чугунной рѣшеткой. Дубокъ этотъ находится у подножья холма, на которомъ поставленъ красивый памятникъ колонна почившему Императору, имя котораго паркъ носить. На томъ мѣстѣ, гдѣ теперь Александровскій паркъ, нѣкогда стояли турецкія укрѣпленія, а затѣмъ были устроены пороховые погреба. Въ этомъ паркѣ много богатой и разнообразной растительности, много уютныхъ уголковъ, гдѣ можно отдохнуть и помечтать; на содержаніе парка тратится много силы и денегъ. И это необходимо дѣлать хотя-бы въ виду того, что этотъ паркъ единственный огромный резервуаръ чистаго воздуха, въ которомъ городская публика можетъ подышать свободно. По вечерамъ садъ освѣщается электричествомъ. Лѣтомъ въ саду бываетъ масса гуляющей публики. Здѣсь-же, по инициативѣ бывшаго одесскаго генераль-губернатора Х. Х. Роопа, устраи-

ваются дѣтскія игры, для чего имѣются всѣ необходимыя приспособленія въ огороженной части сада. Часть этого парка составляетъ новый бульваръ, о которомъ говорится въ предыдущей главѣ.

Ботаничскій садъ—помѣщается за площадью Куликово-Поле. Въ настоящее время онъ никоимъ образомъ не оправдываетъ своего названія; городомъ онъ почти забытъ и заброшенъ. А между тѣмъ въ этомъ саду много тѣни, много хорошенькихъ заросшихъ лужаекъ и т. д. «Ботаника» (такъ называется здѣсь садъ народомъ) посѣщается преимущественно стѣрой публикой, которая располагается группами подъ тѣмъ или другимъ деревомъ, захвативъ съ собой самоварчикъ, закуску и, нерѣдко, бутылочку—другую «монопольку». Само собой разумѣется, что эта публика мало кого стѣсняется и мало кого стѣсняетъ. По вечерамъ въ этомъ саду не совсѣмъ безопасно гулять,—того и гляди, нарвешься на какую нибудь непріятность. Та часть Ботаническаго сада, которая примыкаетъ къ Мало-фонтанской дорогѣ, содержится сравнительно хорошо. Въ этомъ саду имѣется уголокъ, гдѣ любители упражняются физическими играми, преимущественно англичане.

Дѣтскій садъ. Николаевскій бульваръ виситъ на обрывѣ, съ котораго ведетъ на Приморскую улицу гигантская лѣ-



Дѣтскій садъ.

стница (см. далѣе). На полпути этой лѣстницы, съ лѣвой стороны, тянется терраса, имѣющая около двухъ десятинъ, на которыхъ и устроенъ дѣтскій садъ. Въ этомъ саду устраиваются дѣтскія игры, танцы для дѣтей на открытомъ воздухѣ и т. п. Здѣсь имѣются карусели, качели, кегельбанъ, миниатюрныя колясочки, запряженныя козликами, и т. д., а также павильоны для продажи молока, кефира, воды, мороженнаго и т. д. Обыкновенно входъ въ садъ бесплатный; по воскресеньямъ, когда устраиваются танцы подъ музыку, цѣна за входъ 10 коп. Въ саду этомъ много

мленькой публики, рѣзвящейся на открытомъ воздухѣ большую часть дня совершенно свободно.

Дюновскій садъ—въ концѣ Градоначальнической улицы, на Молдованкѣ. Устроителемъ этого сада является устроитель Одессы Дюкъ-де-Ришелье, который отдавалъ не мало вниманія и заботъ этому саду; почти все работы по устройству этого сада производились при участии и подъ надзоромъ Дюка, которому садъ принадлежалъ. Здѣсь были устроены фонтаны, искусственные пруды, протекалъ ручей. Теперь ничего этого не осталось, садъ заброшенъ и посѣщается приблизительно такой-же публикой, какъ ботаническій садъ. Устраиваются въ этомъ саду народныя гулянья, а также и дѣтскія игры. Публика Молдаванки (предмѣстье) посѣщаетъ садъ очень охотно.





Площади

и скверы.

Площадей въ Одессѣ сравнительно не мало, но большей частью онѣ такъ малы, что ихъ какъ-то даже странно называть площадями. Есть нѣсколько большихъ площадей, но онѣ расположены за городомъ. Въ городѣ-же есть только двѣ-три настоящихъ площади, а остальные представляютъ собою или маленькіе скверики или-же небольшія площадки, случайно оставшіяся незастроенными.

Соборная площадь занимаетъ первое мѣсто по величинѣ и значенію. Она находится въ центрѣ города, начинаясь на углу Преображенской и Дерибасовской ул. Площадь эта съ одной стороны, что у Садовой улицы, представляетъ собою красивый скверъ съ достаточной растительностью; параллельно-же Преображенской ул. и д. Напудовой—имѣетъ разросшіяся аллеи. Здѣсь также разбитъ большой фонтанъ. Посреди площадь оставлена свободной отъ насаждений, такъ какъ здѣсь устраиваются въ высоко-торжественные и праздничные дни парадные смотры войскамъ послѣ богослуженія въ Кафедральномъ соборѣ, помѣщающемся на этой-же площади. На Соборной площади находится также памятникъ князю Воронцову (см. «Памятники»).

Театральная площадь, у Городскаго театра, совсѣмъ красивѣе. Она можетъ служить образцомъ декоративнаго искусства: садоводства и цвѣтководства. Этотъ скверъ очень удачно и эффектно распланированъ; клумбы, газоны и растительность очень красиво собраны и обратили этотъ скверъ въ чудный уголокъ. Замѣчательно красивъ полукругъ на холмикѣ, около театра:—здѣсь изъ живыхъ цвѣтовъ художественно составленъ гербъ города Одессы. Скверъ нѣсколько разъ въ день поливается и, вообще, пользуется отличнымъ уходомъ. Съ одной стороны сквера—городской театр, съ другой—красивое зданіе Англійскаго клуба. Когда въ театрѣ идутъ спектакли, скверъ освѣщается электричествомъ.

Пале-Рояль.—Это небольшой скверъ, окруженный съ трехъ сторонъ зданіями, а съ четвертой—городскимъ театромъ (боковой стороной). А между тѣмъ этотъ скверъ производитъ очень благоприятное впечатлѣніе—въ немъ

много свѣжей зелени, среди которой бьетъ красивый фонтанъ. Вообще, Пале-Рояль представляетъ собой уютный уголокъ, гдѣ хорошо отдохнуть. Здѣсь собирается обыкновенно много дѣтокъ.

Екатерининская площадь такъ же мала, если не меньше еще, имѣетъ небольшой скверъ, среди котораго возвышается прекрасный памятникъ основательницѣ города Екатерины II, открытый въ прошломъ году.

Преображенскій скверъ—въ концѣ Преображенской улицы, противъ коммерческаго училища. Это маленькій, но разросшійся скверикъ съ фонтаномъ. Публика въ этотъ скверъ не допускается.



Соборная площадь у памятника Воронцову

Скверъ предъ вокзаломъ противъ Пушкинской улицы. Довольно большой и красивый скверъ, имѣющій форму круга. Огороженъ чугуниной рѣшеткой. Публика сюда не допускаются.

Тираспольская площадь. Это маленькій треугольникъ между Преображенской и Тираспольской улицами. Здѣсь разбитъ красивенькій скверъ съ фонтаномъ. Публика въ скверъ не допускается. Около сквера станція конки, развѣтвляющейся на линіи: Большой вокзалъ, Почтовая-Ришельевская-Еврейская, Нѣжинская-Градоначальническая и Преображенская-Старое кладбище.

Кромѣ того, укажемъ еще на слѣдующія площади:

Нулиново-поле—съ лѣвой стороны вокзала желѣз. дороги. Это большая площадь, на которой обыкновенно происходитъ ученье войскъ; во время праздниковъ св. Пасхи здѣсь устраиваются народныя гулянья съ балаганами, каруселями, цирками, звѣринцами и т. д.

Михайловская площадь—обширное мѣсто позади Александровскаго парка и Михайловскаго монастыря. Здѣсь помѣщается ипподромъ клуба велосипедистовъ. На этой пло-

щади часто производится ученье войскъ. Позади площади расположены превосходныя городскія дачи, затѣмъ къ ней примыкаетъ зданіе третьей гимназій, Стурдзовская больница сердобольныхъ сестеръ и пріютъ Гладковой.

Безыменная площадь—въ концѣ Херсонской улицы. Теперь эта площадь уже застроена вспомогательными учрежденіями университета, въ которыхъ помѣщаются клиники и т. п.

Кромѣ того, есть еще нѣсколько базарныхъ и торговыхъ площадей, изъ числа которыхъ мы отмѣтимъ: Старый базаръ, Новый базаръ съ замѣчательными крытыми рынками, Привозную площадь, Толкучій рынокъ, Сѣнную, Старокошную, Серединскую и др. Описывать эти площади является совершенно излишнимъ, такъ какъ никакими достопримѣчательностями онѣ не обладаютъ.





Кладбища.

Одесскія кладбища представляют небольшой интерес въ историческомъ отношеніи, но тѣмъ не менѣе заслуживаютъ того, чтобы о нихъ сказать нѣсколько словъ, благодаря своей красотѣ. Всего въ Одессѣ имѣются два христіанскихъ кладбища, два еврейскихъ и одно магометанское.

Старое христіанское кладбище, расположенное въ концѣ Преображенской улицы, имѣетъ очень красивый видъ. На этомъ кладбищѣ имѣется много великолѣпныхъ мраморныхъ памятниковъ, изъ которыхъ есть нѣкоторые положительно художественно высѣченные, дорогіе и оригинальные изъ бѣлаго, сѣраго или чернаго мрамора или гранита. Здѣсь встрѣчаются цѣлыя часовни изъ бѣлаго мрамора. Особеной красотой отличаются фамильный склепъ Аватра съ часовней изъ розоваго и чернаго гранита, а также часовни-склепы Маврокордато, отца сербской королевы Наталіи—Кешко и нѣкоторые другіе. На этомъ-же кладбищѣ имѣется памятникъ, извѣстный подъ названіемъ «Софія». Кто поконится подъ нимъ, достовѣрно неизвѣстно; предполагаютъ, что Березовскій; по краямъ этого памятника, по рассказамъ старожиловъ, стояли пустыя бутылки разной величины; эти бутылки, во время вѣтра, издавали «цѣлыя оркестры звуковъ», заунывныхъ и наводившихъ суевѣрный страхъ на слушателей.

Историческихъ могилъ на старомъ кладбищѣ мало; здѣсь похороненъ майоръ Феликсъ Михайловичъ де-Рибасъ; на Лютеранскомъ кладбищѣ могила сподвижника Суворова въ дѣлѣ взятія Измаила—бригадира Рибопьера; на этой могилѣ мраморная колонна съ надписю: «Бригадиръ Иванъ Степановичъ Рибопьеръ кончилъ жизнь на Измаильскомъ приступѣ, къ сожалѣнію его близкихъ друзей, 1790 г. Декабря 12 дня». Здѣсь-же похороненъ въ 1845 году—другой сподвижникъ Суворова, особенно отличившійся въ войнѣ съ Наполеономъ I, а впоследствии управлявшій гражданской частью въ Бессарабіи Иванъ Никитичъ Инзовъ, въ домѣ котораго, въ Кишиневѣ, жилъ Пушкинъ. На Старомъ-же кладбищѣ памятникъ другому участнику войнѣ съ Наполеономъ—генералу Ивану Васильевичу Сабанѣеву. За скромной рѣшеткой вы здѣсь увидите два памятника изъ лабрадора и розоваго гранита—*первою* почетнаго гражданина Одессы, бывшего новороссійскаго и бес-

сарабскаго генераль-губернатора, генерала Александра Григорьевича Строгонова и сестры его. Неподалеку отъ этихъ памятниковъ—великолѣпный памятникъ герою русско-турецкой войны 1877—78 гг. защитнику Шипки, генералу Федору Федоровичу Радецкому. Дальше—памятникъ капитану англійскаго военнаго парохода „Тигръ“, взорваннаго въ 1854 г. русскими, когда онъ сѣлъ на мель противъ дачи Кортацци. Наконецъ, на этомъ-же кладбищѣ, за церковью, похороненъ капитанъ II ранга Петръ Федоровичъ Щеголевъ, отецъ извѣстнаго въ исторіи бомбардированія Одессы (въ 1854 г.) поручика Щеголева.

Въ настоящее время Старое кладбище закрыто уже для погребенія; въ немъ осталось только самое незначительное количество мѣстъ въ фамиліальныхъ склепахъ. Сколько человекъ всего похоронено на этомъ кладбищѣ, неизвѣстно, но предполагаютъ, что, во всякомъ случаѣ, не менѣе 200 тыс.

Новое христіанское кладбище расположено позади Старого, но занимаетъ гораздо больше мѣста. Оно отлично распланировано и имѣетъ уже достаточно растительности. На этомъ кладбищѣ, открытомъ въ 1885 году, имѣется также много красивыхъ памятниковъ. Всѣ христіанскія исповѣданія имѣютъ участки на этомъ кладбищѣ. Посреди этого кладбища хорошенькая церковь св. Димитрія, сооруженная въ память бывшаго одесскаго архіепископа Димитрія.

Третье кладбище находится за Тираспольской заставой. Оно открыто въ 1894 году. Это кладбище—самое бѣдное; на немъ хоронятъ, главнымъ образомъ, бѣдняковъ и умершихъ въ больницахъ или благотворительн. учрежденіяхъ; могилы и кресты на могилахъ—бесплатно, на счетъ города. Впрочемъ, въ послѣднее время на этомъ кладбищѣ стали приобретать мѣста люди съ достаткомъ; съ такихъ лицъ взимается опредѣленная плата. На этомъ кладбищѣ имѣется часовня, устроенная на средства извѣстнаго одесскаго благотворителя Г. Г. Маразли.

Старое еврейское кладбище открыто еще до основанія Одессы (?) въ 1792 г. Первая могила, вырытая на этомъ кладбищѣ, сохранилась до настоящаго времени. Здѣсь много красивыхъ памятниковъ и нѣсколько обширныхъ семейныхъ склеповъ. На этомъ кладбищѣ преданы землѣ свитки св. Торы, порванные во время бывшихъ въ Одессѣ безпорядковъ. Въ послѣднее время на Старомъ еврейскомъ кладбищѣ погребенія не совершаются, такъ какъ нѣтъ свободныхъ мѣстъ; есть еще нѣсколько мѣстъ для могилъ, но они принадлежатъ частнымъ лицамъ.

Новое еврейское кладбище находится противъ новаго христіанскаго кладбища; оно открыто въ 1873 году. На этомъ кладбищѣ обращаетъ на себя вниманіе превосходно устроенная часовня для отпѣванія покойниковъ. На этомъ кладбищѣ также имѣется много прекрасныхъ памятниковъ. Порядокъ здѣсь образцовый. Въ 1896 году Новое еврейское кладбище расширено на 10 десятинъ.

Магометанское кладбище находится за Старым кладбищем, впереди Чумной горы. Кладбище это занимает сравнительно большую площадь.

Чумное кладбище, или **Чумная гора** находится за Старым христианским кладбищем. Само название этого кладбища показывает, что оно имѣетъ только могилы умершихъ отъ ужасной эпидеміи—чумы. Здѣсь погребали умершихъ отъ чумы во время эпидемій 1812, 1828 и 1837 гг. Въ то время Чумное кладбище представляло изъ себя не гору, а ровную площадь; но въ теченіе многихъ десятковъ лѣтъ площадь засыпали мусоромъ, и такъ образовалась довольно высокая гора, занимающая большую площадь. Гору эту до сихъ поръ называютъ „Чумкой“.



Храмы.

1. Православныя церкви.

Одесса городъ еще молодой и поэтому сравнительно небольшое количество храмовъ и отсутствіе въ нихъ благолѣпія не должно казаться удивительнымъ; это тѣмъ болѣе понятно, что замѣченная еще въ двадцатыхъ годахъ великимъ поэтомъ «смѣсь племенъ, нарѣчій и сословій» продолжаетъ обращать на себя вниманіе до сихъ поръ, вслѣдствіе чего Одесса по характеру вообще мало похожа на



Катедральный соборъ.

другіе русскіе города. Одесскіе храмы не отличаются ни грандіозностью, ни архитектурой, ни внутреннимъ благолѣшемъ. Впрочемъ, въ послѣднія нѣсколько лѣтъ воздвигнуты православныя храмы, отличающіеся красотой постройки.

1) *Преображенскій Катедральный Соборъ*—первая и старѣйшая одесская церковь, заложена при основаніи города, въ 1795 году. Первая временная церковь была деревянная; она была освящена во имя святит. Николая въ 1795 году,

затѣмъ Гаврииломъ, епископомъ Екатеринославскимъ, въ томъ-же году была заложена рядомъ съ этой церковью каменная соборная церковь, освященная въ 1808 году съ тремя престолами: главнымъ—во имя Преображенія Господня; правымъ—во имя св. Николая и лѣвымъ—во имя св. Спиридона. Иконы для храма были писаны въ академіи художествъ профессоромъ историч. живописи Угрюмовымъ. Въ 1827 году было приступлено къ постройкѣ колокольни, для чего Высочайше разрѣшено было ассигновать 50,000 р. ассигнаціями; колокольня, однако, была окончена постройкой только черезъ 10 лѣтъ. Высота колокольни выше 37 саж.; главный колоколъ, отлитый изъ 28 турецкихъ пушекъ и подаренный церкви Императоромъ Николаемъ I, имѣетъ около 1140 пудовъ вѣсу; этотъ колоколъ, какъ свидѣтельствуется вылитая на немъ надпись, отлитъ въ 1832 году. Съ 1837 года, т. е. со времени учрежденія въ Одессѣ архіерейской кафедры, Соборная церковь была признана кафедральной. Но на этомъ еще не кончается исторія собора. Въ 1842 г. заложена была еще трапезная церковь преосвященнымъ Гаврииломъ, соединившая соборъ съ колокольней; на постройку ея было ассигновано 100,000 р. ассиг.; правый придѣлъ трапезной церкви былъ освященъ въ 1848 г. во имя св. Симона Богопр., а лѣвый—во имя пр. Сергія Радонежскаго. Такимъ образомъ, кафедральный соборъ составилъ изъ 3 отдѣльныхъ частей. Въ 1849 г. первая часть собора, трехпрестольная, была перестроена; тогда правый придѣлъ былъ освященъ во имя прор. Моисея Боговидца, апост. Андрея Первозваннаго и Николая Чудотворца, а лѣвый—во имя прор. Иліи и св. семи священо-мучениковъ Херсонскихъ. Въ такомъ видѣ храмъ оставался до 1873 г., когда былъ обновленъ, на что было затрачено городомъ 31 тыс. руб.; въ 1899 г., при архіепископѣ Никанорѣ, храмъ былъ снова обновленъ, при чемъ было обращено вниманіе на благолѣпіе его. Тогда деревянный иконостасъ былъ замѣненъ бѣломраморнымъ превосходной работы.

Въ соборномъ храмѣ находится чудотворная икона Касперовской Божіей Матери, ежегодно 25 сентября доставляемая въ Одессу и находящаяся здѣсь до 4 дня св. Пасхи, когда она на пароходѣ отвозится въ с. Касперовку.

Въ соборѣ передъ алтаремъ погребены архіепископы: Иннокентій († 27 мая 1857 г.), Іоанникій († 1 марта 1877 г.), Никаноръ († 27 декабря 1890 г.) и Димитрій († 14 ноября 1883 г.). Кромѣ того, въ соборѣ погребены свѣтл. князь М. С. Воронцовъ († 1856 г.) и супруга его Е. К. Воронцова († 1880 г.). У могилы князя Воронцова находится турецкое знамя и подъ нимъ Высочайшій рескриптъ на имя графа:

«Графъ Михаилъ Семеновичъ! Сегодня получилъ Я донесеніе вице-адмирала Грейга отъ 13 минуваго Маія съ рейда крѣпости Анапской, въ коемъ онъ извѣщаетъ о взятіи снаряженными отъ флота нашего крейсерами четы-

рехъ турецкихъ судовъ съ 940 рядовыми и офицерами, плившими изъ Трапезунда на подкрѣпленіе гарнизона Анапскаго. Ихъ оружіе и шесть знаменъ достались въ добычу побѣдителямъ. Получивъ сіе извѣщеніе во время пребыванія моего въ Одессѣ, Я жалуя городу одну изъ взятыхъ у непріятели знаменъ для храненія его въ здѣшнемъ Соборномъ храмѣ. Да будетъ оно всегда воспоминаемъ о семъ первомъ успѣхѣ нашего оружія въ войнѣ праведной за честь и истинныя пользы Россіи предпріятой. Пребываю къ вамъ всегда благосклонный НИКОЛАЙ.

«Одесса. Маія 18 дня 1838 года.

Въ концѣ 1900 года было приступлено къ расширенію и перестройкѣ собора, и теперь его внѣшній видъ namного улаучился.

2) *Архангело-Михайловская церковь и монастырь.* Начало храму было положено въ 1826 году, когда нѣсколько гражданъ, пожертвовавъ на храмъ 15 т. р., вошли съ ходатайствомъ о разрѣшеніи имъ выстроить храмъ во имя Св. Архангела Михаила. Разрѣшеніе св. синода скоро послѣдовало и по прошествіи нѣсколькихъ лѣтъ церковь была воздвигнута на томъ мѣстѣ, гдѣ и нынѣ находится. Спустя же около 15 лѣтъ при ней была устроена обитель для монастыря. Въ 1837 г. при Архангело-Михайловской церкви было рѣшено устроить архіерейскій домъ, но такъ какъ архіеп. Гавріиль временно поселился въ д. графа Потоцкаго, на Софіевской ул., и полюбилъ свое временное жилище, то и сталъ просить о назначеніи этого дома архіерейскимъ, на что и послѣдовало разрѣшеніе Государя Николая Павловича. На мѣстѣ-же, гдѣ предполагалось построить архіерейскій домъ, на частныя средства былъ устроенъ женскій монастырь, который, «кромя цѣли быть прибѣжищемъ желающимъ душу спасти, долженъ имѣть еще и другое назначеніе: чтобы воспитывались и образовались тутъ малолѣтнія женскаго пола сироты духовнаго званія». Расходы были покрыты добротными пожертвованіями: Государыни Императрицы Александры Ѳеодоровны, Наслѣдника Цесаревича Александра Николаевича, господаря Валахін Гика, господаря Молдавіи кн. Стурдза и др.

9 мая 1844 г. монастырь былъ торжественно освященъ и около 40 лѣтъ служилъ приютомъ для сиротъ обоого пола. Воспитательная дѣятельность монастыря прекратилась только съ открытiемъ устроеннаго при немъ женскаго епархіальнаго училища; въ декабрѣ 1891 года послѣдоваль указъ св. Синода о закрытіи Архангело-Михайловской церкви для прихода. При церкви двѣ школы: одна церковно-приходская, а другая, устроенная на средства умершаго купца Трушевскаго.

3) *Покровская церковь* находится на Александровскомъ проспектѣ. Это одна изъ старѣйшихъ церквей въ Одессѣ. Храмъ заложенъ въ 1812 г. во имя Покрова Божіей Матери, а освященъ въ 1822 г. Эта трехпрестольная церковь

достаточно велика и красива. При ней церковно-приходская школа для дѣвочекъ.

4) *Успенская церковь*—на Преображенской, между Успенскою и Базарною улицами, заложена въ июнѣ 1855 г.,



Покровская церковь.

при высокопреосвященномъ Иннокентіи, а окончена постройкою въ 1869 году. Церковь построена недалеко отъ мѣста, гдѣ существовалъ съ основаніи гор. Одессы молитвенный домъ, обращенный въ 1814 году въ единовѣрческую Успенскую церковь. Успенская церковь—одна изъ наибольшихъ, съ пятью куполами и высокой колокольней; она состоитъ изъ двухъ отдѣленій: верхняго и нижняго. Въ верхнемъ три престола и въ нижнемъ также три. Въ каждое отдѣленіе особый ходъ съ улицы. При церкви имѣется училище.

5) *Стрѣтенская церковь*. — Она находится на площади Новаго базара,—пятикупольная; заложена въ 1842 году. Стрѣтенская церковь сооружена на средства почетной гражданки Анисіи Крамаревой. Освященіе храма послѣдовало въ 1847 году. Престоловъ три. При церкви школа.

6) *Греческая Свято-Троицкая церковь*, на Екатерининской улицѣ, между Троицкой и Успенской, была построена и освящена въ 1808 году, а въ 1838 году увеличена пристройкою двухъ боковыхъ придѣловъ; церковь имѣетъ три престола. При церкви построено на средства Ѳ. П. Родоканакіи училище, наименованное съ Высочайшаго разрѣшенія «Родоканакіевскимъ»; въ этомъ училищѣ обучаются до 200 ученищъ. На Екатерининской ул., по угламъ Троицкой и Успенской, выстроены два дома для причта и собраній прихожанъ; передъ входомъ въ церковь разбитъ небольшой скверикъ съ фонтаномъ. Въ концѣ 1900 года было приступлено къ работамъ по расширенію этого храма.

7) *Петропавловская церковь*, на Молдаванкѣ, около Ста-

ропортофранковской ул. Церковь небольшая съ тремя престолами. Построена въ 1839 году.

8) *Архангело-Михайловская церковь*, на Молдаванкѣ, около Большого вокзала, на Михайловской ул.; она построена въ 1820 году; затѣмъ въ 1843, 1847 и 1854 г. возобновлялась. Имѣеть еще престолъ—во имя Вознесенія Господня.

9) *Николаевская Приморская*, на Приморской ул. внизу бульварной лѣстницы. Церковь обращена изъ часовни, построенной на берегу моря маіоромъ Т. П. Драгутинымъ; освящена церковь 9 мая 1862 года.

10) *Старо-Кладбищенская*, всѣхъ Святыхъ.—На Старомъ кладбищѣ, въ концѣ Преображенской ул., построена въ 1829 г., а въ 1853 г. расширена пристройкой двухъ придѣловъ. Имѣеть три престола.

11) *Новокладбищенская во имя свят. Димитрія церковь*. Построена по постановленію городской думы въ память по-



Успенская церковь.

жившаго высокопреосвященнаго архіепископа Димитрія; заложена была въ іюлѣ 1886 года, а освящена 18-го сентября 1888 года. Постройка церкви обошлась до 50,000 руб.

12) *Алексіевская церковь*, на площади у Большого вокзала; церковь построена въ 1888 году на средства полк. И. С. Федоровскаго, въ память брата его Алексія; на мѣстѣ, гдѣ построена церковь, былъ прежде молитвенный домъ во имя св. Александра Невскаго, устроенный желѣзнодорожными служащими.

13) *Казанская церковь*, на Пересыпи, по Московской ул. Построена въ 1846 году. Имѣеть два престола.

14) *Кресто-Воздвиженская церковь*, на Пересыпи, въ самомъ концѣ Московской улицы; сооружена въ 1859 году. При этой церкви имѣется школа, построенная на средства купца Бенетато въ память чудеснаго спасенія Государя Императора въ г. Отсу, въ Японіи.



Пантелеймоновское подворье.

Кромѣ этихъ церквей, имѣются, еще 3 церкви, построенныя при «подворьяхъ»; хотя эти церкви не имѣютъ приходовъ, однако богослуженіе въ нихъ привлекаетъ массу молящихся.

1) При Авонскомъ Андреевскомъ подворьѣ — на Новорыбной ул. Выстроена въ 1887 г. и состоитъ изъ двухъ частей — верхней во имя св. апостола Андрея Первозв. и нижней — во имя пр. Сергія Радонежскаго.

2) При Пантелеймоновскомъ подворьѣ — на той-же ул., около Ришельевск.; выстроена въ 1895 г.

3) При Ильинскомъ подворьѣ — на Пушкинской улицѣ, выстроена въ 1896 г. Имѣетъ три престола.

Наконецъ, имѣются еще слѣдующія домо-

15) Николаевская церковь, въ Ботаническомъ саду; построена на средства купца Эммануила Трушевскаго; въ 1896 г. эта церковь расширена на средства Е. И. Трушевской.

16) Во имя Вознесенія Господня въ концѣ Тираспольской ул., построена въ 1897 г. одесскимъ мѣщанскимъ обществомъ въ память чудеснаго спасенія въ Бозѣ почившаго Государя Императора Александра III.

Церкви на Слободѣ Романовѣ: 1) *Рождество-Богородичная*, построена въ 1858 г.; при ней школа. 2) *Входо-Иерусалимская*, построена въ 1858 году, при ней школа. 3) *Вознесенская*, построена въ 1888 году.



Николаевская приморская церковь.

вые церкви, устроенныя при различныхъ богоугодныхъ и учебныхъ заведеніяхъ общественныхъ учрежденіяхъ и т. д.

1) *Крестовая* Архіерейская при архіерейскомъ домѣ, на Софійской.

2) *Рождества Христова* церковь при городской больницѣ, въ концѣ Херсонской улицы, построена въ 1814-мъ г.

3) *Богородичная*—при Стурдзовской богадѣльнѣ сиродобольныхъ сестеръ, на Старопортофранковской, около Базарной. Сооружена въ 1864 году.

4) *При Касперовской общинѣ Красная Крестъ*—во имя Касперовской Божіей Матери. Сооружена въ 1892 году.

5) *При Новороссійскомъ Университетѣ*—Александроневская. Сооружена въ 1857 г.

6) *При Юнкерскомъ училищѣ*—Георгіевская.

7) *При Коммерческомъ училищѣ*—Александроневская, въ память въ Бозѣ почившаго Государя Императора Александра II. Сооружена въ 1884 году.

8) *При Реальномъ училищѣ*—Александроневская—тоже. Сооруж. въ 1881 году.

9) *При второй мужской гимназій*—Свят. Николая. Сооружена въ 1889 году.

10) *При Институтѣ благородныхъ дѣвицъ*—Свят. муч. царицы Александры. Сооруж. въ 1834 году.

11) *При Епархіальномъ женскомъ училищѣ*—Св. Дмитрія. Сооруж. въ 1886 г.

12) *При пріютѣ имени Императрицы Маріи Осодоровны*—Маріи Магдалины. Сооруж. въ 1893 году.

13) *При второй городской женской гимназій*—во имя Свят. Григорія и мученицы Зои. Построена въ 1896-мъ г.

14) *При духовной семинаріи*—Свят. Андрея Первозваннаго. Сооруж. въ 1871 году.

15) *При духовномъ училищѣ*—Кирилло-Меѳодіевская. Сооруж. въ 1882 году.

16) *При пріютѣ Гладковой*—Свят. Архистратига Михаила. Сооружена. въ 1879 году.

17) *При училищѣ общества садоводства*,—на Маломъ фонтанѣ—во имя прор. Іліи.

18) *При Благовѣщенскомъ сиротскомъ домѣ*—Благовѣщенская.—Сооруж. въ 1841 году.

19) *При Михаило-Семеновскомъ сиротскомъ домѣ*—Архангело-Михайловская. Построена въ 1874 году.

20) *При Тюремномъ замкѣ*—Александроневская. Сооружена въ 1894 году.

21) *При исправит. пріютѣ для малолѣтнихъ преступниковъ*—Покровская. Сооружена въ 1890 году.

22) *При пріютѣ для нищихъ*—Александроневская. Сооружена въ 1889 году.

2. Старообрядческая церковь.

Она находится въ концѣ Преображенской улицы, недалеко отъ Старого христ. кладбища. Церковь возникла еще при основаніи города, когда Императрица Екатерина II предоставила старообрядцамъ и раскольникамъ полную свободу въ роисповѣданіи.

Тогда около нынѣшней Успенской церкви была построена деревянная Старообрядческая церковь. Въ двадцатыхъ годахъ часть старообрядцевъ приняла единовѣріе, а другая часть, придерживавшаяся старыхъ книгъ, наняла частный домъ для богослуженія. Впоследствии домъ этотъ былъ приобретенъ въ собств. церкви.



3. Армяно-Григоріанская церковь.

Эта маленькая церковь, напоминающая съ виду наши сельскія церкви, находится на углу Екатерининской и Базарной. Она сооружена въ 1844 году—на добровольныя пожертвованія армянскаго общества. Въ 1846 году при церкви устроена школа, а въ 1853 году купленъ домъ для причта; часть этого дома отдается въ аренду. Въ 1894 году на капиталъ, завѣщанный О. И. Напваловымъ, построена колокольня, а сама церковь расширена.



4. Римско-католическая церковь.

Римско-Католическая церковь находится на Екатерининской улицѣ, между Полицейской и Почтовой, и зани-



Римско-католическая церковь.

маетъ вмѣстѣ съ другими церковными зданіями огромную площадь въ 3602 квадр. саж. Церковь была сооружена въ 1805 году во имя Успенія Пресвятой дѣвы Маріи, но

въ 1853 году, благодаря стараніямъ прелата Георгія Разутовича, на мѣстѣ маленькой церкви была построена новая большая въ 29 саж. длины, 7 саж. ширины и 6½ выш., считая отъ основанія до крыши. Снаружи зданіе костела представляетъ мало замѣчательнаго, хотя интересно въ томъ отношеніи, что стиль постройки, такъ сказать, подогнанъ къ тѣмъ условіямъ, которыя представляетъ мѣстный камень-известнякъ; за то внутри церковь отличается красотой. Полъ церкви—мраморный; стѣны и пилястры также отдѣланы подъ бѣлый мраморъ; очень красивы также бѣло-мраморныя колоннады съ обѣихъ сторонъ. Изъ достопримѣчательностей церкви отмѣтимъ, прежде всего, художественной работы алтарь, изъ мрамора, съ иконой Успенія Пресвятой Дѣвы, копіей съ оригинала Рафаэля, работы извѣстнаго художника Фишера (подар. церкви М. А. Нарышкиной) и икону Божіей матери—оригиналъ Карла Дольче, подаренный д-ромъ Рено; кромѣ того, обращаетъ на себя вниманіе статуя Іоанна Крестителя на крестильницѣ, подаренная церкви папой Піемъ IX, и изваяніе 4 евангелистовъ, даръ Микулича.

Въ зданіяхъ, построенныхъ внутри церковной ограды, помѣщаются: сиротскій домъ на 60 сиротъ, учрежденный на пожертвованія Микулича, богадѣльня, учрежденная еп. Викентіемъ Липскимъ, и приходское училище, въ которомъ обучаются до 600 дѣтей. При церкви существуетъ благотворительное общество, помѣщающееся, впрочемъ, не въ домѣ церкви, а въ собствен. домѣ, завѣщанномъ Багинскимъ, по Греческой улицѣ.

Служба въ церкви совершается ежедневно, отъ 6-ти часовъ утра до 11-ти часовъ; каждая нація имѣетъ своего отдѣльнаго курата и проповѣдника. Правленіе церкви состоитъ изъ настоятеля-декана и 4 синдиковъ [отъ каждой націи]. Въ настоящее время удовлетворено ходатайство о разрѣшеніи построить еще одну католическую церковь большихъ размѣровъ, такъ какъ количество прихожанъ, со времени постройки церкви, значительно увеличилось. Вторая церковь будетъ построена на Ближнихъ Мельницахъ.

Лютеранская церковь.

Лютеранская церковь св. Павла помѣщается по Ямской улицѣ, имѣя по бокамъ Лютеранскій и Инвалидный переулки. Закладка церкви свят. Павла была произведена еще 28-го апрѣля 1824 года; окончена постройкой по плану архитектора Боффо, въ 1828 году. Такъ какъ въ послѣднее время церковь не могла вмѣстить всѣхъ молящихся, то въ 1895 году была разобрана, и было приступлено къ постройкѣ храма большихъ размѣровъ, могущаго вмѣстить до 2000 человекъ. 2 ноября 1897 года вновь сооруженная

церковь была освящена. При церкви есть пріютъ для дѣтей и богадѣльня для престарѣлыхъ; кромѣ того, при ней имѣется начальная школа и реальное училище св. Павла.

Евангелическо-реформатская церковь.

Возникновеніе евангелическо-реформатской церкви относится къ 1842 году, но въ собственномъ зданіи [на мѣстѣ, подаренномъ церкви Императоромъ Николаемъ I] на Херсонской улицѣ [уголь Преображенской] она помѣщалась съ 1857 года. Въ 1794 году церковь получила разрѣшеніе построить новое зданіе, вмѣсто бывшаго во дворѣ молитвеннаго дома, законченное постройкой черезъ два года, по проекту архитектора Шретера. Церковь строилась г-мъ Сквердеромъ подъ наблюденіемъ архитектора г-на Бернардацци. Постройка обошлась въ 100,000 рублей.



Евангелическо-реформатская церковь.

Новое зданіе церкви имѣетъ два этажа, кромѣ нижняго, въ которомъ помѣщаются машины для парового отопленія. Въ первомъ этажѣ — квартира проповѣдника, во второмъ — самый храмъ. Внутренность храма отличается строго выдержанной простотой. Проповѣди произносятся на французскомъ и нѣмецкомъ языкахъ, поочередно черезъ каждую недѣлю.

Проповѣди произносятся на французскомъ и нѣмецкомъ языкахъ, поочередно черезъ каждую недѣлю.

Англиканская церковь.

До настоящаго времени Англиканская церковь была въ наемномъ помѣщеніи, въ домѣ Вагнера, по Дерибасовской ул. Въ прошломъ году Англиканская община пріобрѣла собственное зданіе на Ремесленной улицѣ, принадлежавшее обществу приказчиковъ евреевъ. Здѣсь помѣщается церковь, такъ какъ въ купленномъ зданіи имѣется большая зала, въ которой совершалось богослуженіе евреевъ.

Еврейскія синагоги.

Еврейская община — одна изъ старѣйшихъ въ Одессѣ. Прежде евреи совершали свое богослуженіе въ частныхъ

молитвенныхъ домахъ, или бесъ-гамедрешахъ, которыхъ имѣется немало и въ настоящее время; существованіе бесъ-гамедрешовъ теперь объясняется не столько малымъ количествомъ синагогъ (ихъ имѣется три), сколько тѣмъ, что еврей-ортодоксы чуждаются синагогъ съ хоральнымъ пѣніемъ.

Главная синагога—на углу Ришельевской и Еврейской ул., является оеной изъ старѣйшихъ въ Одессѣ. Она сооружена по проекту инженера Лубенкова и архитектора Моранди въ флорентинскомъ стилѣ, смѣшанномъ съ романскимъ, въ



Еврейская синагога, что на углу Пушкинской и Почтовой.

два просвѣта. Свободная и отдѣланная подъ бѣлый мраморъ, синагога производитъ прекрасное впечатлѣніе. Все зданіе состоитъ изъ огромнаго зала, раздѣленнаго колоннами на три части; въ средней изъ нихъ возвышеніе для чтенія торы и амвонъ съ помѣщеніемъ для кантора и пѣвчихъ. Вокругъ всей залы, исключая стѣны, у которой помѣщается амвонъ, идетъ большая галлерей для молящихся женщинъ.

«Бродская» синагога, на углу Пушкинской и Почтовой улицъ, названа такъ потому, что сооружена по инициативѣ евреевъ, выходцевъ изъ г. Броды (Галиція) въ началѣ семидесятыхъ годовъ. Она строилась по плану архитектора Козовича и внутри распланирована такъ-же, какъ и «Главная». На стѣнахъ и потолкѣ различные орнаменты красками. Фасадъ выдержанъ въ флорентинско-готическомъ стилѣ; по угламъ четыре куполообразныхъ барабана. Большинство прихожанъ этой синагоги принадлежать къ интеллигентному классу евреевъ.

Третья хоральная синагога—имѣеть также и другое названіе—«холодная», такъ какъ она не отапливается. Она помѣщается на Екатерининской улицѣ, на углу Малой Арнаутской, противъ Шалашнаго переулка. Очень красивое зданіе строилось въ Англо-готическомъ стилѣ изъ мѣстнаго нештукатуреннаго камня. Синагога имѣеть три выхода на

улицу: главный для мужчинъ и два боковыхъ, ведущихъ на галерею для женщинъ. Внутри синагога отдѣлана подъ бѣлый мраморъ съ позолотой; полъ мраморный.

—••••—

Караимская кенасса.

Помѣщается на Троицкой улицѣ (уголъ Ришельевской). Небольшое зданіе въ готико-романскомъ стилѣ выглядитъ красиво, благодаря тому, что расположено не у троттуара, а имѣетъ передъ собой небольшую площадку съ растениями. Внутри кенасса выглядитъ очень красиво.

—••••—

Магометанская молельня.

Магометанская молельня помѣщается на магометанскомъ кладбищѣ, за старымъ христіанскимъ кладбищемъ.





Памятники.

Памятниковъ въ Одессѣ очень немного. Если не считать надмогильного памятника генералу Радецкому на Старомъ кладбищѣ, ихъ остается четыре: дюку-де-Ришелье, князю Воронцову, Императору Александру II и, наконецъ, памятникъ-фонтанъ Пушкину.

Памятникъ Дюку-де-Ришелье воздвигнуть на Николаевскомъ бульварѣ, противъ грандіозной лѣстницы, ведущей къ морю. Онъ по времени сооруженія является старѣйшимъ въ Одессѣ. Памятникъ отлитъ изъ бронзы и представляетъ Ришелье въ римской тогѣ, съ непокрытой головой. Одна рука герцога протянута къ морю, а въ другой онъ держитъ свитокъ, статуя поставлена на гранитномъ пьедесталѣ, пострадавшемъ въ 1854 г., во время бомбардированія Одессы когда непріятельской бомбой отбитъ былъ одинъ уголь и врѣзалось ядро. Памятникъ воздвигнуть въ 1828 году. На этомъ памятникѣ имѣются слѣдующія надписи:

«Герцогу Емануилу, управлявшему съ 1803 по 1814 годъ Новороссійскимъ краемъ и положившему основаніе и благосостояніе Одессы» и другая: «Благодарные къ незабвеннымъ его трудамъ жители всѣхъ сословій сего города и губерній: Екатеринославской, Херсонской и Таврической воздвигли памятникъ сей въ 1826 г. при новороссійскомъ генералъ-губернаторѣ графѣ Воронцовѣ».

Памятникъ князю М. С. Воронцову, бывшему новороссійскимъ и бессарабскимъ генералъ-губернаторомъ съ 1823 по 1854 годъ, возвышается на заросшемъ и красивомъ мѣстѣ на Соборной площади. Князь Воронцовъ представленъ на немъ облаченнымъ въ мантию, съ фельдмаршальскимъ жезломъ въ рукѣ. Бронзовая фигура князя Воронцова возвышается на четырехъугольномъ пьедесталѣ изъ крымскаго деотрита. На лицевой сторонѣ памятника, на пьедесталѣ, имѣется слѣдующая надпись:

«Свѣтлѣйшему князю Михаилу Семеновичу Воронцову благодарные соотечественники. 1863». На задней сторонѣ другая: «Генералъ-губернатору Новороссійскаго края и Бессарабіи 1813—1854». Съ остальными двухъ сторонъ обращаютъ на себя вниманіе барельефныя изображенія битвы при Краонѣ и взятія Варны, съ надписями: «Краонъ 1814»



Памятникъ свѣтл. князю М. С. Воронцову.

и «Варна 1828». Памятникъ открытъ въ 1863 году. Около этого памятника вы всегда почти, лѣтомъ, встрѣтите дѣтей, пришедшихъ сюда порѣзвиться на свѣжемъ воздухѣ.

Памятникъ Императору Александру II. Этотъ памятникъ, — открытый въ маѣ 1891 года, поставленъ въ Александровскомъ паркѣ, на небольшой горкѣ, на мѣстѣ, гдѣ 7-го сентября 1875 г. въ Бозѣ почившій Императоръ разсмотрѣлъ и одобрилъ планъ парка; у подошвы этой горки Императоръ тогда-же собственноручно посадилъ первое дерево. Памятникъ



представляетъ изъ себя высокую лабрадоровую колонну съ пьедесталомъ, установленную на площадкѣ, имѣющей ступени— изъ краснаго гранита, съ четырехъ сторонъ. На цоколѣ, на которомъ стоитъ колонна, имѣются съ двухъ сторонъ очень красивыя



Памятникъ Ришелье.

доски краснаго песчаника. На одной доскѣ, съ лицевой стороны памятника, имѣется медальонъ изъ бѣлаго мрамора, съ позолотой и гирляндой снизу изъ темной бронзы; подъ медальономъ рельефная надпись позолоченными буквами: «Александру II благодарная Одесса». Подъ доскою гербъ города Одессы, сдѣланный изъ темной бронзы, и окруженный вѣнкомъ изъ листьевъ дуба и лавра. Надъ карнизомъ-же корона на подушкѣ со скипертомъ, мечемъ и жезломъ, — все изъ темной бронзы. На другой сторонѣ

памятника такая-же доска краснаго песчаника съ надписью: «На семь мѣстѣ Царь-Освободитель 7 сентября 1875 года соизволилъ быть парку Имени Его и посадилъ первое дерево».

Капитель колонны состоитъ изъ 3-хъ частей: нижняя круглая, съ 4-мя бронзовыми орлами, на верху лежитъ бронзовая подушка съ такой-же шапкой Мономаха и крестомъ.

Памятникъ построенъ по проекту почетнаго вольнаго общника академии художествъ Н. И. Баринова.

Памятникъ Императрицѣ Екатеринѣ II сооруженъ по проекту архитектора Ю. М. Дмитренко, удостоенному въ конкурсѣ первой преміи. Памятникъ представляетъ широкую колонну, къ подошю которой ведутъ съ двухъ сторонъ сдѣланныя полукругомъ невысокія ступени. На пьедесталѣ имѣются фигуры сподвижниковъ Екатерины II, съ лицевой стороны рельефная фигура князя Потемкина Таврическаго, по бокамъ— графа Платона Зубова и инженеръ—полковника де-Волана; позади фигура завоевателя Одессы, адмирала де-Рибаса; на колоннѣ—красивая фигура основательницы Одессы во весь ростъ, съ указомъ объ основаніи Одессы въ лѣвой рукѣ; правая рука Императрицы нѣсколько приподнята; одною ногою фигура попираетъ турецкій флагъ. Памятникъ очень красивъ и несомнѣнно является однимъ изъ наиболѣе эффектныхъ въ Одессѣ. Ступени памятника



Памятникъ Императору Александру II.

Памятникъ Императору Александру II. Ступени памятника

гранитная; пьедесталъ—также изъ гранита; фигура Государыни и другія фигуры отлиты изъ бронзы. Памятникъ помѣщается на Екатерининской площади такимъ образомъ, что фигура Императрицы обращена къ сторонѣ Екатерининск. улицы.

Памятникъ А. С. Пушкину помѣщается на Николаевскомъ бульварѣ, около зданія городской думы. Онъ представляетъ изъ себя

бюсть поэта съ фонтаномъ. Бюсть, отлитый изъ бронзы, помѣщается на гранитномъ пьедесталѣ, изъ угловъ котораго бьютъ струи воды въ большія бронзовыя вазы, поставленныя въ гранитные резервуары. Налицевой сто-



Памятникъ А. С. Пушкину.

ронѣ, обращенной къ бульвару, имѣется слѣдующая надпись: «Александрѣ Сергѣевичу Пушкину граждане Одессы».

Въ общемъ, этотъ памятникъ, къ сожалѣнiю, надо признать неудачнымъ. Дѣло въ томъ, что несмотря на художественныя достоинства отдѣльныхъ частей его, въ цѣломъ поражаетъ ихъ несоотвѣтствiе. Такъ, бюстъ поэта, отлитый изъ бронзы по модели г-жи Полонской, самъ по



Памятникъ Императрицѣ Екатеринѣ II.

себѣ вполнѣ законченный, оказывается, однако, слишкомъ великъ для своего пьедестала, хотя послѣднiй, въ свой чередъ, самъ по себѣ хорошъ. Былъ проектъ перенести памятникъ на другое мѣсто, но эту мысль надо признать неудачной, такъ какъ лучшаго мѣста для памятника не найти.





Такъ какъ Одессу въ двухъ мѣстахъ перерѣзываютъ балки (овраги), то явилась необходимость перебросить черезъ нихъ мосты, которые соединили-бы улицы, устраняя надобность спуска и подъема по лѣстницамъ для пѣшеходовъ и большихъ объѣздовъ на лошадяхъ. Такихъ балокъ въ самомъ городѣ—двѣ; одна изъ нихъ, образующая Карантинный спускъ, перерѣзываетъ Еврейскую, Почтовую, Полицейскую и Греческую улицы, а другая — Военный спускъ, — начинаясь у Гаванной улицы, перерѣзываетъ Надеждинскую улицу. Такимъ образомъ, черезъ Карантинный спускъ перебросены четыре моста — Строгановъ, Полицейскій, Сикарда и Новиковъ, а черезъ Военный спускъ одинъ—Сабанѣевъ.

Строгановскій мостъ. Этотъ мостъ самый большой и выше всѣхъ надъ Карантиннымъ и Польскимъ спусками.



Полицейскій мостъ.

Онъ соединяетъ обѣ части Греческой улицы; построенъ изъ камня и имѣетъ пять пролетовъ въ видѣ арокъ. Такъ какъ мостъ находится въ одной изъ наиболѣе оживлен-

ныхъ частей города, то на немъ и подъ нимъ всегда движеніе. Съ моста превосходный видъ на море и Новую гавань. Этотъ мостъ построенъ по настоянію бывшаго генераль-губернатора, графа А. Строганова, вслѣдствіе чего и названъ Строгановскимъ. Нѣсколько лѣтъ тому назадъ у обочинъ моста построены высокія желѣзныя рѣшетки для предупрежденія несчастныхъ случаевъ паденія съ него, такъ какъ бывшая до того невысокая ограда не служила препятствіемъ для желающихъ броситься съ моста.

Полицейскій мостъ. Этотъ желѣзный мостъ, перекинутый для соединенія Полицейской улицы, построенъ по плану архитектора А. С. Ландесмана и открытъ въ августѣ 1892 г. Этотъ мостъ короче и ниже Строгановскаго, такъ какъ подъ нимъ проходитъ только одинъ Карантинный спускъ. Для желающихъ спуститься съ Полицейской ул. въ Карантинный спускъ—около моста имѣются съ обѣихъ сторонъ красивыя и удобныя лѣстницы.

Новиковъ мостъ соединяетъ Почтовую улицу, порванную тѣмъ-же спускомъ. Такъ какъ онъ ближе къ началу спуска, то само собой, онъ меньше предъидущихъ.

Мостъ Синарда, перекинутый черезъ Еврейскую улицу, еще меньше, такъ какъ Карантинный спускъ беретъ на этой улицѣ свое начало.

Собанѣевъ мостъ соединяетъ Надеждинскую улицу съ Екатерининской площадью. Подъ нимъ проходитъ Военный спускъ, а параллельно съ мостомъ беретъ начало другой—Сабанскій спускъ. Съ моста видъ на Пересышь, Нефтянную гавань, на Практическую гавань и т. д.



ОТКРЫТА ПОДПИСКА
НА БОЛЬШОЕ РОСКОШНО - ИЛЛЮСТРИРОВАННОЕ ИЗДАНИЕ
РУССКІЕ ПИСАТЕЛИ
ВЪ ПОРТРЕТАХЪ, БІОГРАФІЯХЪ и ОБРАЗЦАХЪ
(ГАЛЛЕРЕЯ XIX ВѢКА)

въ большомъ форматѣ in quarto, свыше 600 столбцовъ текста и 150 портретовъ и автографовъ.

ВРЯДЪ-ЛИ есть надобность указывать на тѣ огромныя заслуги, которыя принесла Россіи литература. Она играла крупную роль въ развитіи общественнаго самосознанія, будила мысль, отражая въ себѣ, какъ въ зеркалѣ, положительныя стороны и недуги общественной жизни, ошибки прошлаго и надежды на будущее.

Нало отдать справедливости нашему обществу, оно живо интересуется родной литературой, любитъ своихъ писателей, преклоняется передъ ихъ гениемъ. Такія имена, какъ Пушкинъ, Лермонтовъ, Гоголь, Достоевскій, Левъ Толстой, Тургеневъ, Бѣлинскій, Гончаровъ, Писаревъ, Некрасовъ, Добролюбовъ, Шеллингъ,—живутъ въ сердцѣ каждаго, кто любитъ свою родину, живутъ и будутъ жить еще многіе вѣка.

На ряду съ этими корифеями литературы есть много писателей съ менѣе громкими именами, но все же сослужившихъ русской литературѣ свою службу и дорогихъ намъ по воспоминаніямъ и тѣмъ завитамъ, которые они намъ оставили. На ряду съ ними можно также поставить многихъ современныхъ писателей.

Предпринимая издание „**РУССКІЕ ПИСАТЕЛИ ВЪ ПОРТРЕТАХЪ, БІОГРАФІЯХЪ и ОБРАЗЦАХЪ**“, мы задались цѣлью дать художественно отпечатанный альбомъ, въ которомъ читатель найдетъ бы портреты писателей, ихъ автографы, біографическія свѣдѣнія о нихъ и, наконецъ, произведенія лучшихъ представителей изящной литературы, короче говоря, галерею художественную и духовную. И если въ минуты досуга читатель возьметъ нашу „галерею“ въ руки, то найдетъ въ ней всѣхъ писателей, составляющихъ славу и гордость родной литературы.

Такое издание представляетъ глубокий интересъ; ему мѣсто въ библиотекѣ каждаго любителя литературы; оно является украшеніемъ для каждой гостиной; можетъ служить отличнѣмъ подаркомъ для юности.

Само собой, что такое издание по высшему виду должно отвѣчать своимъ внутреннимъ достоинствамъ. И издатель принялъ всѣ мѣры къ тому, чтобы галерея „**Русскіе писатели въ портретахъ, біографіяхъ и образцахъ**“ дала все, чѣмъ обладаетъ современная графическая техника. Изданіе будетъ печататься на отличной венецовой бумагѣ, повязъ, специально для этой цѣли выписаннымъ шрифтомъ, въ собственной типографіи, имѣющей возможность выпускать самыя изящныя работы. Всѣ иллюстраціи для нашего изданія уже выполнены въ извѣстномъ заведеніи графическихъ искусствъ, автографическимъ и хемиграфическимъ способами.

Изданіе будетъ закончено печатаніемъ въ маѣ 1901 года.

Мы надѣемся, что такое роскошное изданіе будетъ особенно приятно всѣмъ любителямъ литературы, тѣмъ болѣе, что издавій, подобныхъ предпринимаемому нами, въ русской литературѣ до настоящаго времени не выскется.

Особенность изданія „**Русскіе писатели въ портретахъ, біографіяхъ и образцахъ**“ будетъ заключаться еще и въ томъ, что помещаемые въ немъ образцы произведеній русскихъ писателей будутъ состоять не изъ отрывковъ, а изъ вполне законченныхъ произведеній. Только въ самыхъ необходимыхъ случаяхъ будутъ сдѣланы нами отступленія отъ этого правила. Портреты же критиковъ и публицистовъ будутъ сопровождаться только біографіями и характеристиками.

Само собой, что для такихъ роскошныхъ изданій, какъ галерея „**Русскіе писатели въ портретахъ, біографіяхъ и образцахъ**“ необходимъ и хороший переплетъ. Имѣя это въ виду, издатель рѣшилъ выпустить книгу въ роскошно исполненномъ на извѣстной паровой переплетной фабрикѣ **Отто Нирхиера** въ Петербургѣ переплетѣ изъ лучшаго шелкового колленкора съ тисненіемъ золотомъ и красками. Цѣна переплету для подписчиковъ назначена самая доступная—1 рубль.

ПОДПИСНАЯ ЦѢНА

на изданіе „**Русскіе Писатели въ портретахъ, біографіяхъ и образцахъ**“
Въ брошюрованномъ видѣ съ доставкой 4 р. Въ роскошномъ переплетѣ съ тисненіями 5 р.
и пересылкой во всѣ мѣста Россіи съ доставк. и перес. во всѣ мѣста Россіи 5 р.

Допускается разсрочка платежа.

По выходѣ изданія въ свѣтъ, цѣна по обыкновенію будетъ повышена.

Подписка принимается въ книжномъ магазинѣ „**ОБРАЗОВАНИЕ**“ съ отдѣленіемъ конторы журнала „**НИВА**“. Одесса, Ришельевская, 12.

ПОДПИСКА ПРИНИМАЕТСЯ ТОЛЬКО ДО ВЫХОДА ИЗДАНИЯ ВЪ СВѢТЪ.

Для гг. служащихъ, какъ въ назенныхъ, такъ и въ частныхъ учрежденіяхъ, допускается разсрочка платежа, за поручительствомъ гг. назначенныхъ и управляющихъ, на самыхъ выгодныхъ условіяхъ.

Изданіе съ наложеннымъ платежомъ безъ задатка не высылается.

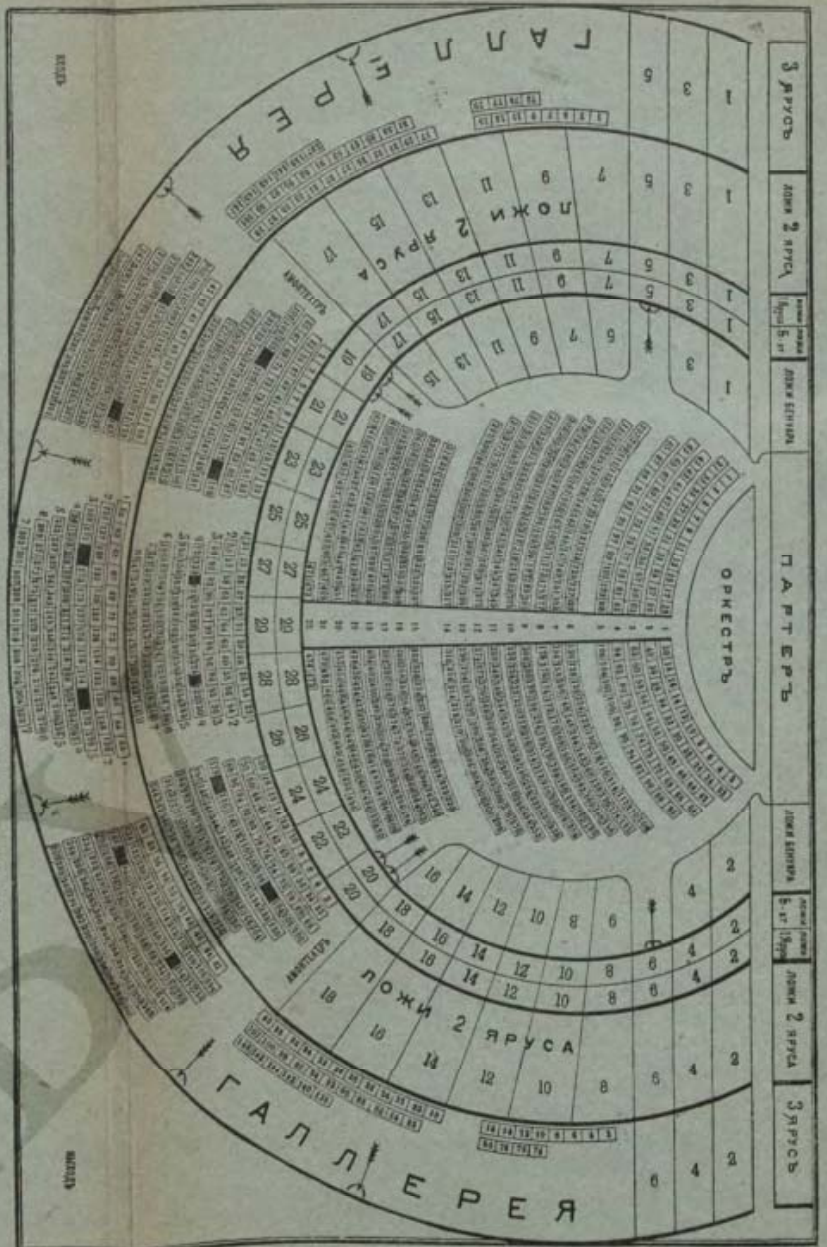

Расположение мѣстъ въ Городскомъ театрѣ (Театральная площадь).

Ильи мѣстанъ въ Городскомъ театрѣ.

(Постоянный).

Наименованіе мѣсть и № № ихъ.	Опер- ния.	Дра- мат.	Наименованіе мѣсть и № № ихъ.	Опер- ния.	Дра- мат.	Наименованіе мѣсть и № № ихъ.	Опер- ния.	Дра- мат.
ЛОЖИ ВЕНУАРА:			2-го ЯРУСА:			1-го и 2-го рядовъ:		
Авансценная о 8 мѣст. №№ 3 и 4	18 80	12	Авансценная о 9 мѣст. №№ 3 и 4	8 45	6	12-го, 13-го и 14-го рядовъ	1 85	1 50
Авансценная о 6 мѣст. №№ 1 и 2	15 60	9	Авансцен. о 7 мѣст. №№ 1, 2, 5 и 6	6 35	5	15-го, 16-го, 17-го и 18-го ряд.	1 60	3
Остальная о 5 мѣст. (бокони)	11 50	8	Остальная о 5 мѣст. (бокони)	5 50	4	19-го, 20-го, 21-го и 22-го ряд.	1 10	1
БЕЛЬ-ЭТАЖА:			3-го ЯРУСА:			АМФИТЕАТРЪ:		
Авансценная о 7 мѣст. №№ 5 и 6	16 70	15	Авансценная о 9 мѣст. №№ 3 и 4	5 45	4	1-го и 2-го рядовъ	1 10	80
Авансценная о 6 мѣст. № 2	15 60	13	Авансцен. о 7 мѣст. №№ 1, 2, 5 и 6	4 35	3	3-го и 4-го рядовъ	86	65
Средняя о 5 мѣст. № 29	16 60	15	Остальная о 5 мѣст. (бокони)	3	3	5-го и 6-го рядовъ	65	55
Остальная о 5 мѣст. (бокони)	15 50	10	КРЕСЛА:			7-го и 8-го рядовъ	65	55
1-го ЯРУСА:			1-го ряда	5 10	4	ГАЛЛЕРЕЯ:		
Авансцен. о 9 мѣст. №№ 3, 4 и 29	12 90	9	2-го ряда	4 10	3	1-го и 2-го рядовъ	55	40
Авансцен. о 7 мѣст. №№ 1, 2, 5 и 6	10 70	7	3-го, 4-го, 5-го и 6-го рядовъ	3 10	2 50	3-го, 4-го, 5-го и 6-го рядовъ	45	30
Остальная о 5 мѣст. (бокони)	9 50	6	7-го и 8-го рядовъ	2 60	2	Остальные рядовъ: 5, 6 и 7-го	35	35
			9-го, 10-го и 11-го рядовъ	2 35	1 50	Бокони: 1-го, 2 и 3-го рядовъ	20	10

ТЕЛЕФОНЪ № 783.

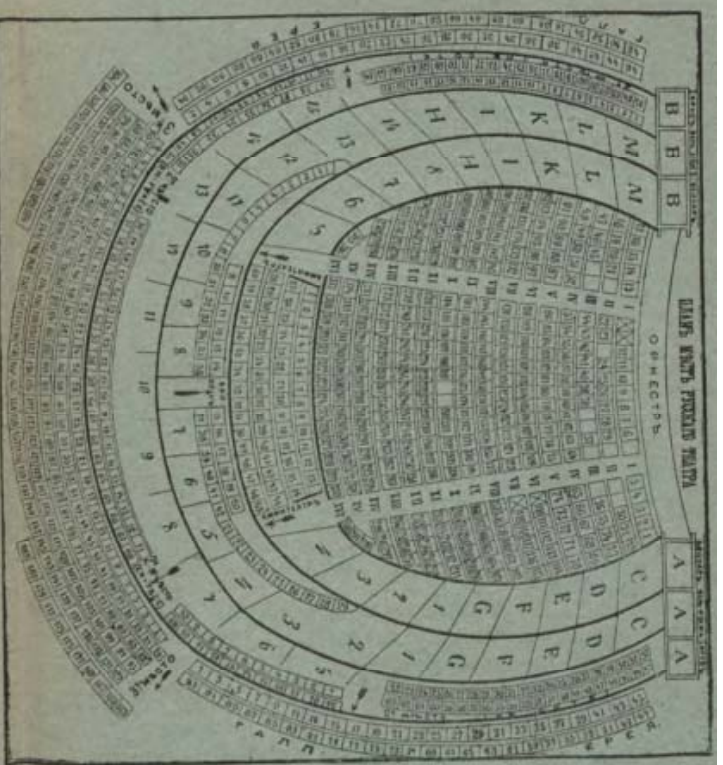

Расположение мѣсть въ Русскомъ театрѣ (Греческая ул.)

Ильи мѣстанъ въ Русскомъ театрѣ.

(Приблизительный).

ЛОЖИ:	АМФИТЕАТРЪ:
Лит. М. Л. Д.	1-го и 2-го рядовъ
Бенуара лит.	3-го ряд.
Бель-этаж лит.	4-го ряд.
Нокерная бел-этаж	2-хъ МѢСТЪ:
Литерный 1-го яруса	En face 1-го ряд
КРЕСЛА:	2-го ряд
1-го ряд	De côté 1-го ряд
2-го ряд	2-го ряд
3-го ряд	3-хъ МѢСТЪ:
4-го и 5-го рядовъ	1-го и 2-го рядовъ
6-го и 7-го рядовъ	Остальные
8-го и 9-го рядовъ	ГАЛЛЕРЕЯ
10-го и 11-го рядовъ	1-го и 2-го рядовъ
12-го, 13-го и 14-го ряд.	3-хъ МѢСТЪ: { 1 ряд.
15-го и 16-го рядовъ	{ 2-хъ МѢСТЪ { 2 ряд.
БАЛКОНЪ:	{ 3-хъ МѢСТЪ
Ресторант	Студен. мѣст
1-го яруса	1-го яруса

ТЕЛЕФОНЪ № 122.



ЛѢСТНИЦЫ.

Лѣстница съ Николаевского бульвара.

Грандіозная лѣстница, ведущая съ Николаевского бульвара на Приморскую улицу, представляетъ собою одно изъ замѣчательнѣйшихъ сооруженій подобнаго рода въ мірѣ. Она имѣетъ $13\frac{3}{4}$ саж. въ высоту и $65\frac{1}{2}$ саж. въ длину; ширина же ея наверху 5, 7 саж., исключая каменныхъ шарапетовъ по бокамъ, по 1-му саж. ш. каждый, но постепенно увеличивается, достигая до 10 саж. внизу у Приморской улицы. Лѣстница эта сооружена по проекту архитектора Уптона въ бытность генералъ-губернатора кня-

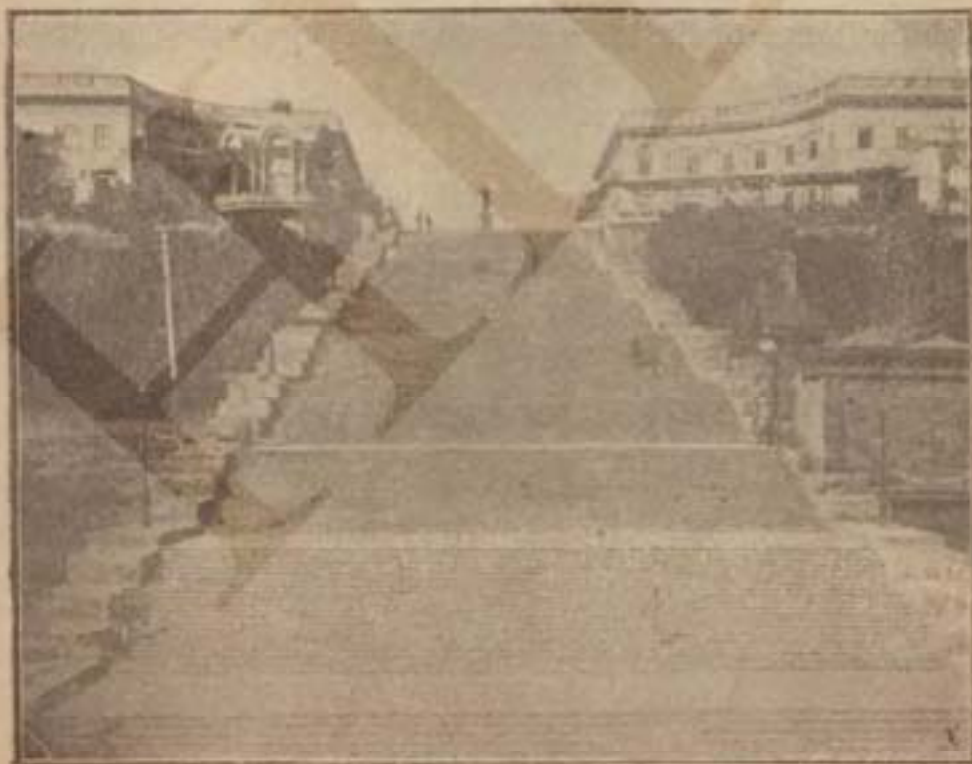

Лѣстница съ Николаевского бульвара.

зя Воронцова. Она имѣетъ 200 ступеней, раздѣленныхъ на 10 маршей. Ступени широкія и низкія, удобныя для ходьбы. Матеріаломъ при сооруженіи лѣстницы служили мѣстный плитный и пильный камень, укрѣпленный на сваяхъ;

для ступеней и площадок—тріестскій песчаникъ. Въ послѣднее время, при ремонтѣ лѣстницы, песчаникъ исподволь замѣняется гранитомъ.

При сооруженіи этой гигантской лѣстницы имѣлось въ виду въ началѣ ея, наверху, устроить по бокамъ двѣ террасы, но эта мысль почему-то не была приведена въ исполненіе. Со стороны дѣтскаго сада, расположеннаго внизу одной изъ террасъ, имѣется огромная стѣна, съ классическими фасадами; съ другой-же стороны, ведущей къ зданію думы, сооруженіе такой стѣны не было окончено, хотя часть ея, у самой лѣстницы, сохранилась по настоящее время. Въ 70-тыхъ годахъ посредствомъ насыпи былъ образованъ косогоръ, по которому отлогимъ спускомъ можно спуститься къ серединѣ лѣстницы, противъ Дѣтскаго сада и заведеній теплыхъ морскихъ ваннъ. На этомъ косогорѣ много растительности и красивый гротъ. Отсюда, какъ и съ Николаевскаго бульвара, открывается прекрасный видъ на море и гавань.

Лѣстница съ Надеждинской улицы.

Надеждинская улица примыкаетъ къ обрыву, съ котораго ведетъ въ гавань большая каменная лѣстница. Это сооруженіе, кромѣ своей высоты, ничѣмъ не замѣчательно. Лѣстница только представляетъ удобство для пѣшеходовъ, сокращая путь.

Съ этого мѣста Надеждинской улицы открывается чудный видъ на море, портъ, эстокаду; вдали видѣется Пересыпь съ заводами. У самаго обрыва имѣется низенькая каменная стѣна, противъ которой поставлены двѣ скамьи для отдыха.

Лѣстница съ Торговой улицы.

Эта лѣстница построена по образцу лѣстницы съ Надеждинской улицы. Отсюда Пересыпь ближе; видъ хорошій.





Зрѣлища.

Городской театръ.

Одесскій городской театръ, какъ сооруженіе, пользуется огромной славой не только въ провинціи, но и въ столицахъ. Обширность помѣщенія, грандіозность постройки, красота, оригинальность и роскошь отделки дѣлаютъ его однимъ изъ лучшихъ учрежденій подобнаго рода въ Россіи. Одесситы гордятся своимъ театромъ.

Городской театръ построенъ 14 лѣтъ тому назадъ вѣнскими строителями Фреемъ и Цифреромъ (послѣднимъ оконченъ) на Театральной площади, на мѣстѣ, гдѣ былъ прежде театръ, уничтоженный пожаромъ въ ночь съ 1-го на 2 Января 1873 г., по проекту вѣнскихъ архитекторовъ Фельнера и Гельмера. Театръ обращенъ главнымъ портикомъ къ Ришельевской улицѣ, но имѣетъ еще входы и выходы по бокамъ (всего двадцать). Все сооруженіе выдержано въ изящномъ стилѣ итальянскаго возрожденія. Помимо обширнаго зрительнаго зала, театръ имѣетъ превосходныя фойе для гулянья публики въ антрактахъ, десять открытыхъ балконовъ и т. д. Эти балконы служатъ для нѣсколькихъ цѣлей: они украшаютъ зданіе, доставляютъ въ фойе свѣтъ и воздухъ и, наконецъ, на случай пожара, могутъ служить убѣжищемъ для публики, такъ какъ имѣютъ несгораемый полъ и свободный доступъ наружнаго воздуха; само собой, что такимъ убѣжищемъ они могутъ служить только до подѣлки помощи. Снаружи зданіе украшено многими каменными изваяніями аллегорическихъ группъ и бюстами—Грибоѣдова, Пушкина, Гоголя и Глинки. Надъ главнымъ портикомъ, противъ Ришельевской улицы, обращаетъ на себя вниманіе эффектная группа—муза театра на колесницѣ, запряженной четырьмя понтерами, съ факеломъ въ рукѣ. Нѣсколько ниже—двѣ группы, олицетворяющія музыку и танцы. Внизу-же, по бокамъ главнаго входа, двѣ большія группы, олицетворяющія комедію и трагедію; на фасадѣ портика—горельефныя изображенія славы.

Но самой удачной частью зданія надо признать зрительный залъ и сцену. Зрительный залъ роскошно украшенъ рельефными бѣлыми съ позолотой узорами. Внутренняя декорация зала подходитъ къ стилю Людовика XVI.

На небесно-голубомъ фонѣ потолка четыре медальонныхъ рамы съ фигурками амуровъ, а между ними четыре художественно-исполненныхъ картины работы вѣнскаго художника Леслера. На потолкѣ же превосходные карнизы и подлуги и др. лѣшнія украшенія. Вообще, всѣ детали отличаются большимъ изяществомъ и производятъ отличное впечатлѣніе. Сюжетами для плафона послужили 4 сцены изъ произведеній Шекспира: «Гамлетъ», «Сонъ въ лѣтнюю ночь», «Зимняя сказка» и «Что вамъ угодно». Съ середины потолка опускается роскошная бронзовая люстра, украшенная хрустальными колокольчиками.

Въ зрительномъ залѣ эффектно отдѣланы ложи, особенно второго яруса; всюду позолота и бархатъ. Зрительный залъ имѣетъ три выхода: въ среднюю часть фойе и два—въ боковыя; кресла расположены въ двухъ колоннахъ, имѣя, кромѣ того, два широкихъ поперечныхъ прохода. Всѣ кресла здѣсь бархатныя съ откидными сидѣніями. Нумерація креселъ, какъ и всѣхъ мѣстъ въ театрѣ, идетъ не по порядку, а имѣетъ только четныя числа въ правой сторонѣ и только нечетныя—въ лѣвой. Всѣхъ креселъ въ партерѣ 474, хотя въ залѣ могло бы быть гораздо больше мѣстъ; вслѣдствіе этого въ залѣ даже при полномъ сборѣ совершенно свободно и давки никогда не можетъ быть.

Ложи, амфитеатръ и галлерейя расположены въ пяти ярусахъ, такимъ образомъ, что только бель-этажъ и первый ярусъ имѣютъ ложи по бокамъ и противъ сцены; бенуаръ противъ сцены ложъ не имѣетъ, уступая мѣсто кресламъ; во второмъ ярусѣ, противъ сцены, расположенъ амфитеатръ, а въ третьемъ ярусѣ—противъ сцены—средняя галлерейя, по бокамъ-же боковая галлерейя, и только у самой сцены имѣются съ обѣихъ сторонъ по три ложи. Кресла амфитеатра расположены въ восьми возвышающихся одинъ надъ другимъ рядахъ. Такимъ-же образомъ устроена и средняя галлерейя, имѣющая семь рядовъ; боковая галлерейя, около средней, имѣетъ три ряда, но по мѣрѣ приближенія къ сценѣ, теряетъ сначала третій, а потомъ второй ряды, такъ, что около ложъ остается только одинъ рядъ.

Говоря о театрѣ, нельзя не упомянуть о главномъ вестибюлѣ (парадномъ), служащемъ для выхода публики послѣ спектаклей, со стороны Театральной площади. Потолокъ выдержанъ въ стилѣ нѣмецкаго рококо съ лѣшними украшеніями. Нижніе вестибюли у парадныхъ лѣстницъ, отличаются изяществомъ, имѣя красивыя колонны, арки и пилястры съ легкой позолотой. Лѣстницы изъ блѣдно-розоваго полированного известняка устроены въ три марша; красивыя перила изъ такого-же известняка, но нѣсколько темнѣе, подъ мраморъ, оканчиваются у схода великолѣпными бронзовыми канделябрами; такіе-же канделябры имѣются и на площадкахъ. Противъ лѣстницъ, у стѣны—роскошное большое зеркало. Къ слову сказать, вообще въ театрѣ не мало зеркалъ: напр., каждая ложа снабжена

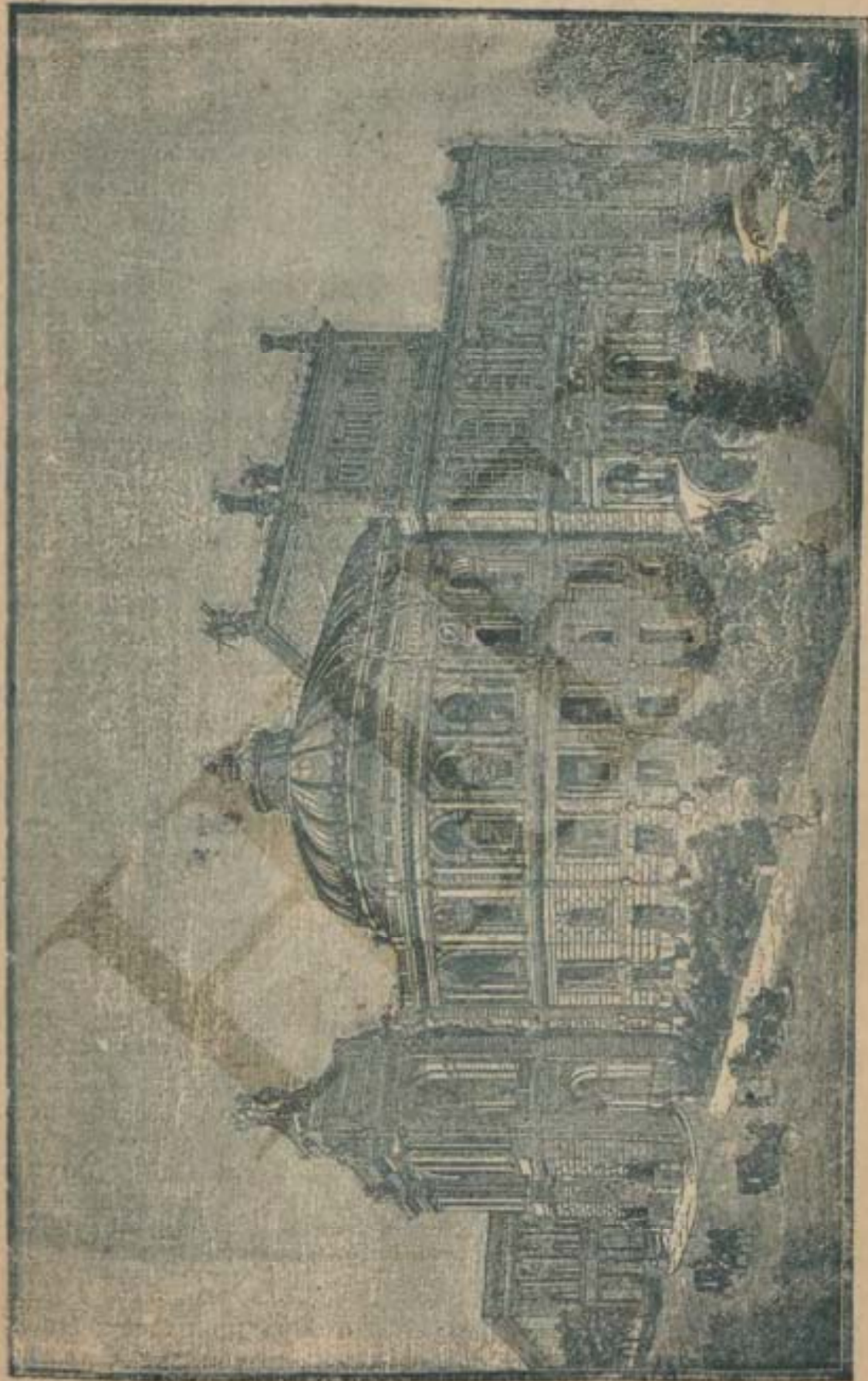

Городской театр.

зеркаломъ довольно изрядной величины. Лѣстницы и вестибюли театра, въ общемъ, производятъ грандіозное впечатлѣніе.

Особенное вниманіе обращено строителями театра на безопасность зданія въ пожарномъ отношеніи; театръ устроенъ такъ, что въ случаѣ несчатья публика можетъ оставить его въ нѣсколько минутъ, при чемъ давка у выходовъ, благодаря обилію ихъ, почти немыслима. Кромѣ того, для тѣхъ-же цѣлей служить обильное водоснабженіе и, наконецъ, полное отдѣленіе зала отъ сцены волнистымъ желѣзнымъ занавѣсомъ, опускаемымъ въ 35 секундъ, и каменными стѣнами, почти изолированными отъ зрительнаго зала. Въ каждомъ фойе театра имѣются на видныхъ мѣстахъ ящики съ пожарными кранами подъ стекломъ; всѣхъ ящиковъ 34; подлѣ каждаго такого крана имѣется дежурный пожарный, могущій на случай надобности сейчасъ-же начать работу и сигналомъ извѣстить нарядъ пожарной команды.

Освѣщается театръ электричествомъ дуговыми лампами, по 600 свѣчей каждая, и калильными лампами въ 50 и 60 свѣчей каждая. Всего въ театрѣ имѣется 11 дуговыхъ и 1902 калильн. лампы, имѣя въ общемъ силу 50,000 свѣч.

Необходимо еще отмѣтить вентиляцію театра. Наружный воздухъ пропускается мимо облитыхъ водою парусовъ; въ знойные дни вода охлаждается льдомъ; нагнетательный вентиляторъ приводится въ движеніе паровой машиной; такимъ образомъ, воздухъ, зимою согрѣтый, а лѣтомъ охлажденный, равномерно распространяется по всему театру. Кромѣ того, имѣется еще вытяжной вентиляторъ, находящийся въ потолкѣ зрительнаго зала и приводимый въ движеніе электрическимъ двигателемъ. Всѣхъ мѣсть въ театрѣ 1,599. Стоимость зданія опредѣляется въ 1,300,000 р. Зданіе заложено въ сентябрѣ 1883 года, а открыто 1 октября 1887 года.

Обыкновенно зимой—итальянская опера, постомъ—русская опера, съ весны и осенью—русская драма.

Русскій театръ.

Этотъ театръ, находящійся на углу Греческой улицы и Колодезнаго переулка, ни по устройству своему ни по виѣшнему виду ничѣмъ не замѣчателенъ. Онъ принадлежитъ частному лицу и возникъ совершенно случайно. Дѣло въ томъ, что послѣ пожара стараго городского театра въ 1873 году, Одесса осталась совсѣмъ безъ театровъ. Тогда г. Рафаловичъ приспособилъ подъ театръ принадлежавшее ему зданіе, служившее прежде магазиномъ для ссыпки хлѣба. Впрочемъ, зданіе было почти заново построено и отдѣлано сравнительно недурно. Въ этомъ театрѣ выступили, между прочимъ, Сарра Бернаръ, оба Сальвини (отецъ и сынъ), Босси, Поссартъ, Барнай, Адамьянъ, Муне Сюлли

и др. Обыкновенно, въ Русскомъ театрѣ идетъ либо оперетка, либо малорусская драма. Вообще, Русскій театръ, театръ въ Одессѣ, благодаря роскошному городскому, все таки можетъ быть названъ хорошимъ провинціальнымъ те-



Русскій театръ, на Греческой улицѣ.

атромъ. Въ настоящее время театръ этотъ перешелъ въ собственность къ г. Юровскому, а арендуется г-жей Дѣдицкой.

Главный входъ въ театръ—съ Греческой улицы, галерейный—съ переулка. Изъ небольшого вестибюля ведетъ ходъ въ партеръ, а по бокамъ по мраморнымъ лѣстницамъ къ локамъ и фойе.

Новый театръ.

Новый театръ помѣщается на Еврейской ул., въ зданіи клуба общества промышленниковъ. Собственно говоря, театръ представляетъ собой большую клубную залу съ небольшою сценою. Театръ мало приспособленъ для театраль-ныхъ представлений, хотя въ послѣднія нѣсколько лѣтъ въ зимніе сезоны, въ немъ идутъ постоянно спектакли, преимущественно малорусскихъ труппъ. Полъ зала ровный, а не покатый, вслѣдствіе чего съ послѣднихъ рядовъ кресель плохо видать. Зимой т. г. на сценѣ Новаго театра подвизалась малорусская труппа.

Театры при народныхъ аудиторіяхъ.

Такихъ театровъ три. Каждый изъ нихъ достаточно великъ и устроенъ, главнымъ образомъ, для народныхъ чтеній. Два раза въ недѣлю зимой, а иногда и чаще, здѣсь

ставятся драматическіе спектакли при низкихъ цѣнахъ на мѣста (отъ 10-ти копеекъ). Были даже попытки, и довольно



Городская народная аудиторія.

удачныя, ставить цѣлыя оперы, проходившія, конечно, относительно, при недурномъ ансамблѣ. Наиболее активную



Внутренность театра народной аудиторіи на Слободкѣ-Романовѣ.

дѣятельность при устройствѣ народныхъ развлеченій проявляетъ мѣстное славянское благотворительное общество.

Публика, посѣщающая эти спектакли, разношерстная—ремесленники, мелкіе чиновники, приказчики и т. д. Иногда здѣсь устраиваются народные семейно-танцевальные вечера. Въ этихъ-же театрахъ часто ставятся спектакли любителями. При предмѣстныхъ аудиторіяхъ имѣются читальня,

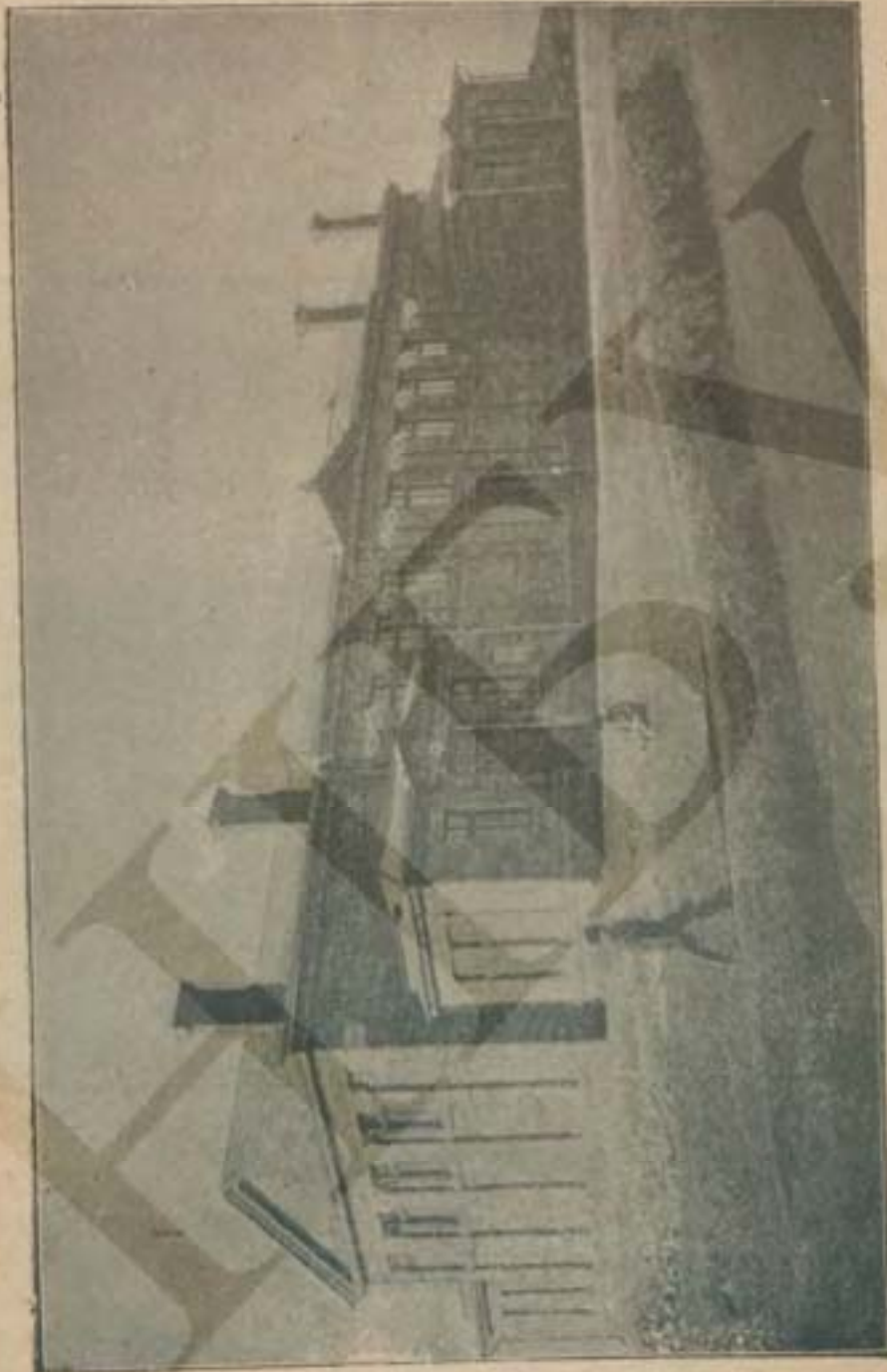

Народная аудиторія на Слободкѣ-Романовкѣ.

школа и т. д. Всѣхъ аудиторій три: 1) Городская—на Старорѣзничной ул., 2) на Слободкѣ-Романовкѣ, 3) на Пересыпи.

Залъ Болгарова.

Къ народнымъ театрамъ слѣдуетъ также отнести залъ Болгарова на Старорѣзничной улицѣ, въ которомъ мѣстное попечительство о народной трезвости ставитъ два-три раза

въ недѣлю спектакли, главнымъ образомъ, малороссійскіе. Публика, посѣщающая залъ Болгарова, состоитъ преимущественно изъ рабочихъ.

Театръ Артистическаго кружка.

Мѣстный Артистическій Кружокъ постояннаго театра не имѣетъ, а нанимаетъ небольшое помѣщеніе съ небольшою залой на 100—200 зрителей. Въ прошломъ году кружокъ помѣщался на Княжеской улицѣ, и имѣлъ крохот-



Народная аудиторія на Пересыли.

ную сцену, вродѣ устраиваемыхъ любителями для домашнихъ спектаклей. На этой сценѣ ставятся легкія комедіи, водевили и т. д.

Театръ Южно-Русскаго Драматическаго Общества.

Южно-Русское драматическое общество основалось только въ началѣ текущаго года, по иниціативѣ К. Н. Новосельскаго. Общество заарендовало бывшее помѣщеніе мѣстнаго музыкальнаго общества на Коблевской улицѣ. О цѣляхъ и характерѣ общества пока еще говорить преждевременно.

Театръ при клубѣ «Гармонія».

Этотъ театръ помѣщается на Ланжероновской улицѣ, въ домѣ Карузо, во дворѣ. Театръ небольшихъ размѣровъ; спектакли здѣсь ставятся рѣдко; такъ-же рѣдки здѣсь концерты и литературные вечера. Иногда здѣсь ютится греческая труппа.

Циркъ «Варьете».

Циркъ г. Санценбахера прекрасной конструкціи, каменный, съ желѣзной волнистой крышей. Онъ помѣщается посреди двора, выходящаго на двѣ улицы—Коблевскую и Садовую, имѣя главный ходъ съ первой. Онъ построенъ двѣнадцатигульникомъ и имѣетъ двойной желѣзный куполь. Циркъ хорошо отдѣланъ и считается однимъ изъ лучшихъ въ Россіи. Онъ рассчитанъ на 2300 зрителей. Въ партерѣ отличныя гнутыя стулья съ автоматически откидывающимися при вставаніи сидѣніями. Куполь крыши двойной, желѣзный, причемъ одна крыша отъ другой на разстояніи одного фута; это сдѣлано для того, чтобы уменьшить вліяніе холода и жары, что, впрочемъ, не достигается, такъ какъ зимой здѣсь сильно чувствуется холодъ. Циркъ освѣщается электричествомъ. Стоимость сооруженія—свыше 200,000 руб.





ЛѢТНІЯ развлеченія.

Лѣтними развлечениями Одесса, какъ и большинство русскихъ городовъ, не богата. Любимое мѣсто для гулянья мѣстныхъ жителей — наши бульвары, гдѣ ежедневно играетъ музыка. До недавняго времени здѣсь процвѣтали кафе-шантаны, но въ послѣднее время остался только одинъ кафе-шантанъ при гостиницѣ «Грандъ-Отель». Разумныхъ лѣтнихъ развлеченій почти нѣтъ. Только изрѣдка устраиваются на лиманахъ концерты случайно находящихся здѣсь дѣйствительныхъ и сомнительныхъ знаменитостей. Въ послѣдніе два-три года на Маломъ фонтанѣ, въ саду Дунина, игралъ превосходный струнный оркестръ подъ управленіемъ извѣстнаго капельмейстера г. Черняховскаго, устраивавшаго часто симфоническіе вечера. Но о Фонтанахъ см. дальше.

Ланжеронъ. Дача Ланжеронъ, принадлежащая теперь городу, имѣетъ всѣ права, чтобы считаться лучшимъ мѣстомъ для лѣтнихъ развлеченій. Она живописно расположена на берегу моря, превосходно распланирована, имѣетъ отличный лѣтній театръ, открытую сцену, павильоны, мостики и т. д. Въ послѣдніе два года здѣсь лѣтомъ театральныхъ представлений не было; что будетъ въ этомъ году, пока еще неизвѣстно. По требованію города, шансонетные нумера въ программу театра не допускаются; драматическія-же представленія привлекаютъ мало публики; вслѣдствіе этого спектакли обыкновенно идутъ два-три раза въ недѣлю. По воскресеньямъ въ саду устраиваются гулянья съ разными развлечениями, фейерверками и т. д., привлекающія многочисленную публику. На открытой сценѣ, около буфета, подвизается хоръ, куплетисты, пѣвицы.

Грандъ-Отель — небольшой садикъ съ лѣтнимъ театромъ, въ которомъ подвизаются шансонетки, танцовщицы, куплетисты и т. д. Собственно театръ представляетъ собой открытую сцену съ большимъ навѣсомъ; растительности мало; освѣщеніе электрическое.

Садъ для народныхъ развлеченій открытъ только два года тому назадъ по почину комитета попечительства о народной трезвости. Онъ находится по Средне-фонтанской до-

рогъ, за старымъ христіанскимъ кладбищемъ, возлѣ Чумной горы. Свѣжій степной воздухъ, отсутствіе городского шума, обильная растительность сада и вмѣстѣ съ тѣмъ близость къ городу, и въ особенности къ Молдаванкѣ, которая густо населена бѣднымъ рабочимъ людомъ—дѣлаеть выборъ общ. трезвости очень удачнымъ. Въ саду устроена площадка для игръ въ крокетъ, качели, гигантскіе шаги. Сооружено каменное двухъ-этажное зданіе, приспособленное для народнаго театра и танцевальнаго зала. На этой сценѣ три раза въ недѣлю устраиваются любительскимъ кружкомъ драматическіе спектакли. Заль театра вмѣщаетъ до 3000 зрителей. Передъ зданіемъ театра на площадкѣ установленъ рядъ столовъ. Устроены буфетъ, столовая, чайная, изъ которой отпускаются по дешевой цѣнѣ чай, кушанья и напитки, кромѣ спиртныхъ. При зданіи театра устроена и читальня-библіотека для народа. Садъ и театръ освѣщаются ацетиленомъ. Часто ставятся малороссійскіе спектакли.

Кромѣ того, есть еще нѣсколько садовъ загородныхъ — «Флора», «Венеція» и т. д., рассчитанныхъ либо на сѣрую публику, либо на кутящую молодежь. Отъ описанія такихъ садовъ мы предпочитаемъ воздержаться.





Клубы

и собранія.

Одесскій или Англійскій клубъ — основанъ въ 1831 году и считается старѣйшимъ въ Одессѣ. Членами клуба могутъ быть «все безъ изъятія лица по достоинству, а не званію». Несмотря на это или именно благодаря этому, доступъ въ клубъ для многихъ затруднителенъ. Балы въ этомъ клубѣ — цѣлое событіе для прекрасныхъ одесситокъ. Клубъ помѣщается на Театральной площади, въ собственномъ домѣ. Лѣтомъ въ саду, у зданія клуба, ставятся павильоны.

Благородное собраніе существуетъ съ 1878 года. Теперь оно помѣщается въ д. Тработти, на Дворянской улицѣ, противъ университета. Членами клуба могутъ быть дворяне, чиновники, военные, купцы, художники и т. п. Клубъ имѣетъ большую залу для концертовъ и семейныхъ вечеровъ.

Клубъ Русск. Общ. Пар. и Торг., по Ришельевской ул., въ д. Беллино-Фендрихъ, основанъ служащими упомянутаго общества, но въ настоящее время названія своего не оправдываетъ, не имѣя съ Обществомъ ничего общаго.

Военное собраніе — по Канатной улицѣ, въ зданіи Сабанскихъ казармъ. Доступъ въ Собраніе имѣютъ только военные.

Коммерческое собраніе, помѣщающееся на Преображенской улицѣ, въ д. № 7, основано въ 1892 году. Какъ показываетъ названіе, Собраніе имѣетъ въ виду главнымъ образомъ, купцовъ, хотя членами его могутъ быть лица и другихъ сословій. Это Собраніе обладаетъ капиталомъ, учредило стипендію при Коммерческомъ училищѣ, отчисляетъ ежегодно крупныя суммы въ пользу благотворительныхъ учреждений.

Литературно-Артистическое Общество — полу-клубъ, полу-общество взаимопомощи, имѣетъ большое количество членовъ. Здѣсь часто устраиваются литературныя чтенія и музыкально-художественные вечера. Членами Общества состоятъ литераторы, артисты, художники, адвокаты, врачи

и т. д. Клубъ Общества помѣщается на Ланжероновской улицѣ, въ домѣ князя Гагарина, около публичной библиотеки.

«Бесѣда».— Клубъ основанъ въ 1873 году. Теперь клубъ помѣщается на углу Почтовой и Пушкинской, въ д. Лемме. Клубъ преимущественно еврейскій, но принимаетъ лицъ всѣхъ исповѣданій. Въ этомъ клубѣ часто устраиваются спектакли и литературные, музыкальные и танцевальныя вечера.

Клубъ ремесленниковъ и промышленниковъ имѣетъ свое большое зданіе съ театромъ (Новый театр). Клубъ нѣмецкій. Клубъ и театръ на Еврейской улицѣ, около Преображенской.

«Гармонія»—въ д. Карузо, по Ланжероновской улицѣ—также нѣмецкій клубъ. При этомъ клубѣ также имѣется театръ, но меньшихъ размѣровъ.

Клубъ общества прикащиковъ - евреевъ временно закрытъ, вслѣдствіе продажи обществомъ своего дома мѣстной англиканской общинѣ. Въ настоящее время общество предполагаетъ приступить къ постройкѣ новаго зданія на купленномъ обществомъ участкѣ на углу Троицкой улицы и Александровскаго проспекта.





Спортъ.

Черноморскій яхтъ-клубъ, состоящій подъ Августѣйшимъ покровительствомъ генераль-адмирала Великаго Князя Алексія Александровича, основанъ въ 1875 г. Командоромъ Яхтъ-клуба состоитъ его Высочество Евгенийъ Максимиліановичъ, герцогъ Лейхтенбергскій, князь Романовскій; вице-командоромъ — А. А. Анатра. Яхтъ-клубъ въ настоящее время владѣетъ 13 яхтами, паровымъ судномъ, шестью гребными судами и 10 двоекъ, гичекъ и катеровъ при яхтахъ, изъ числа которыхъ нѣкоторыя имѣютъ превосходную оснастку и обладаютъ качествами, позволяющими далекія морскія путешествія. При яхтъ-клубѣ организованъ и парусный кружокъ. Лѣтомъ яхтъ-клубъ часто устраиваетъ гонки на призы по подпискѣ и, порой, отъ морского министерства. Устраиваются также гонки для команды и для частныхъ шлюбокъ. Совершаются прогулки въ Николаевъ, Севастополь, а иногда и далекія путешествія, напр., въ Константинополь. Стоянку судовъ яхтъ-клубъ имѣетъ въ Военной гавани, гдѣ мин. путей сообщенія отведена для этой цѣли площадь въ 40 саж. ширины и 60 саж. длины.

Екатерининскій яхтъ-клубъ, основанный лицами, отдѣлившимися отъ Черноморскаго яхтъ-клуба, состоитъ подъ покровительствомъ Великаго князя Александра Михайловича. Екатерининскій яхтъ-клубъ имѣетъ свою пристань въ концѣ Платоновскаго мола, временное помѣщеніе изъ гипсовыхъ досокъ и шлюпочный сарай. Собранія яхтъ-клуба почти всегда оживляются разнаго рода рефератами и докладами, имѣющими то или другое значеніе въ морскомъ дѣлѣ. Командоромъ яхтъ-клуба состоитъ отст. кап. 2 ранга И. Ф. Исаковъ, вице-командоромъ — В. Ф. Харламовъ.

Новороссійское общество поощренія коннозаводства основано въ 1890 году. Оно по уставу имѣетъ цѣлью улучшение коневодства въ Россіи. Общество имѣетъ свой ипподромъ по дорогѣ къ Среднему фонтану, не доѣзжая лагерей, и устраиваетъ бѣга и скачки на призы. На участкѣ о-ва занимающемъ площадь въ 50 десятинъ, построены конюшни, ипподромы, трибуны и т. д. Скачки бывають весною и осенью. На скачкахъ имѣется тотализаторъ. Президентомъ о-ва состоитъ командующій войсками одесскаго округа

генераль-адъютантъ, генераль отъ инфантеріи, графъ А. И. Мусинъ-Пушкинъ; вице-президентомъ В. В. Якунинъ. Капиталы общества достигаютъ до 60,000 руб.

Новороссійское общество любителей охоты основано въ 1890 году. Оно имѣетъ свой тиръ-клубъ около дачи Ланжеронъ и арендуетъ лѣсныя дачи для устройства охотъ. Общество часто устраиваетъ стрѣльбища, къ пользованію которыми допускаются только члены общества. Въ общественныхъ охотахъ могутъ принимать участіе и гости съ платой за каждый день по 1 р., за недѣлю 5 р. и за сезонъ — 15 р. Въ тиръ-клубѣ устраивается стрѣльба по голубямъ на призы. Зимой общество предпринимаетъ облавы на волковъ. Канцелярія общества на Ланжероновской ул., въ городскомъ домѣ.

Новороссійское общество почтово-голубинаго спорта—основано въ 1896 году. Общество ставитъ себѣ задачей дрессировку почтовыхъ голубей и съ этой цѣлью устраиваетъ состязанія на призы, въ числѣ которыхъ имѣются бронзовыя и серебряныя медали министерства земледѣлія. Голубиная почта о-ва имѣетъ сношенія съ Кіевомъ, Севастополемъ и даже Константинополемъ.

Гимнастическое общество, основанное въ 1880 году, отличается отъ другихъ обществъ подобнаго рода тѣмъ, что членами его могутъ быть мужчины и женщины. Оно состоитъ преимущественно изъ иѣмцевъ и имѣетъ залъ для гимнастики при реальномъ училищѣ св. Павла. Около половины членовъ о-ва составляютъ дамы, мальчики и дѣвочки. О-во имѣетъ своего учителя гимнастики, которому платитъ 1200 рублей въ годъ.

Общество велосипедистовъ любителей. Велосипедный спортъ, вообще сильно развившійся въ послѣднее время, вызвалъ къ жизни новое общество велосипедистовъ - любителей. Общество имѣетъ свою лѣтнюю станцію и гоночный кругъ. На циклодромѣ о-ва устраиваются гонки, привлекающія многочисленную публику. Циклодромъ общества помѣщается на Михайловской площади, между Александровскимъ паркомъ и зданіемъ 3 гимназій. Въ состязаніяхъ о-ва на призы принимали участіе не только наиболѣе извѣстные отечественные, но и иностранные велосипедисты. Общество имѣетъ также зимній манежъ для усовершенствованія членовъ въ ѣздѣ.





Библиотеки

и музеи.

Въ Одессѣ библиотекъ, сравнительно съ количествомъ населенія города, немного. Самой богатой по выбору книгъ надо признать городскую публичную библиотеку; за ней слѣдуетъ университетская (см. Университетъ). Имѣется также нѣсколько частныхъ библиотекъ; наиболее полная изъ нихъ—библиотеки гг. Бортневскаго и Распопова.

Городская публичная библиотека—помѣщается на площади около зданія думы, у Ланжероновскаго спуска. Учрежденная еще въ 1835 г., при князѣ М. С. Воронцовѣ, она въ 1865 г. перешла въ вѣдѣніе города. Съ 1883 г. она перешла въ собственное помѣщеніе, сооруженное городомъ при по-



Городская публичная библиотека.

жертвованіи Г. Г. Маразли въ 35,000 р. Публичная библиотека считается, по справедливости, богатѣйшей въ количественномъ и качественномъ отношеніяхъ на югѣ Россіи. Библи-

отека приобретаетъ почти всѣ выдающіяся новинки книжнаго рынка, а въ послѣднее время озабочена даже приобретеніемъ разныхъ автографовъ, гравюръ и т. д.
Правила библиотеки. Она открыта отъ 10 час. утра до 7—8 веч. За право чтенія платы не взимается. Не допускаются лица до 16 лѣтъ, возраста и воспитанники среднихъ учеб. заведеній. Желашіе заниматься въ ней—записываютъ на особыхъ листкахъ имя и адресъ и получаютъ бесплатно годовой билетъ. Книги на домъ никому не выдаются. Для дамъ имѣется особая комната.

Музей общества исторіи и древностей, находящійся въ томъ-же зданіи, учрежденъ также при князѣ Воронцовѣ въ 1839 г. Въ музей хранятся древніе мраморы, монеты, камни съ надписями, статуи, портреты, гравюры и т. д. въ отдѣлахъ до-историческомъ, египетскомъ, эллинскомъ, римскомъ, визан-

тійскомъ, генуэзскомъ, татарскомъ, русскомъ, запорожскомъ, южно-русскомъ и т. д. Въ музеѣ, между прочимъ, хранится знаменитая палица А. С. Пушкина. Музей открытъ отъ



Городской художественный музей.

11 до 3 ч. дня; входъ бесплатный; по средамъ и праздни-камъ музей закрытъ.

Художественный музей. Зданіе музея помѣщается на Херсонской улицѣ; оно подарено городу для устройства музея бывшимъ городск. головой Г. Г. Мдрзли. Въ настоящее время городъ озабоченъ собираніемъ художественныхъ произведеній для музея, которыхъ въ настоящее время собрано еще немного.

Картинная галлерей гр. М. М. Толстого. Построенное года два тому назадъ графомъ М. М. Толстымъ въ домѣ его на углу Надеждинской ул., зданіе для картинной галлерей—очень красиво. Картинная галлерей, какъ извѣстно, скоро должна быть открыта и будетъ предоставлена для обозрѣнія публики безплатно. Картинная галлерей графа Толстого представляетъ несомнѣнный интересъ, такъ какъ обладаетъ рѣдкими произведеніями старыхъ мастеровъ, а также лучшихъ художниковъ послѣдняго времени.



Картинная галлерей гр. Толстого.

Народная читальня, помещающаяся на Старорыбничной площ., построена на средства Г. Г. Маразли и подарена городу. Она открыта 19 февраля 1891 года. За чтение въ читальнѣ платы не взимается. Читальня охотно посѣщается публикой предмѣстья Молдаванки и др. Любопытно, что 80% читающихъ—евреи.

Библиотеки при аудиторіяхъ народ. чтеній имѣются въ городской, что около Старого кладбища, а также на Слободкѣ-Романовкѣ и на Пересыпи. За пользованіе книгами платы не взимается. Книги выдаются на домъ. При библиотекахъ организована и продажа книгъ. Библиотеками пользуются преимущественно дѣти и простой народъ. Залогъ при полученіи книгъ—стоимость ихъ, приблизительно около 20 коп.

Читальня «Одесскаго Листа». Кабинетъ для чтенія при редакціи газеты «Одесскій Листокъ» (на Ланжероновской ул., въ собств. зданіи) является единственнымъ учрежденіемъ въ Одессѣ, гдѣ можно почитать почти всѣ выходящія въ Россіи и лучшія иностранныя повременныя изданія. Въ кабинетѣ получается до 500 названій почти на всѣхъ языкахъ. Правомъ чтенія бесплатно пользуются подписчики газеты



Народная читальня на Старорыбничной площади.

и покупающіе въ конторѣ отдѣльные номера газеты. Читальня въ настоящее время помещается въ большой залѣ перваго этажа.

Библиотека о-ва принациновъ евреевъ помещается на Ремесленной ул. въ бывшемъ зданіи о-ва, но скоро должна быть переведена въ новое помещеніе. Библиотека обладаетъ огромнымъ количествомъ названій и выписываетъ много періодическихъ изданій. Книги для чтенія выдаются и постороннимъ лицамъ за условленную плату.

Библиотека Бортневскаго—старѣйшая и одна изъ лучшихъ частныхъ библиотекъ съ большимъ выборомъ книгъ и періодическихъ изданій на русскомъ и иностранныхъ языкахъ. Библиотека помещается по Гаванной ул., № 1.

Библиотека Распопова, помещающаяся при книжномъ магазинѣ его, также обладаетъ большимъ выборомъ книгъ и журналовъ. Адресъ: Дерибасовская улица, на углу Преображенской, пассажъ Менделевича.

Библиотека Бродской, на Гаванной ул., открыта недавно. Книги преимущественно для дѣтей.

Кромѣ того, есть еще нѣсколько библиотекъ частныхъ лицъ, но онѣ настолько бѣдны содержаніемъ, что мы отказываемся ихъ рекомендовать вниманію пріѣзжихъ.





Газеты

и журналы.

Въ Одессѣ выходитъ нѣсколько газетъ и журналовъ, изъ числа которыхъ нѣкоторые пользуются большимъ успѣхомъ и имѣють широкій кругъ читателей.

«**Одесскій Листокъ**»—политическая, литературная и коммерческая газета. Выходитъ ежедневно. Редакторъ-издатель В. В. Навроцкій. Редакція и контора газеты помѣщаются на углу Ришельевской и Ланжероновской улицъ, въ собственномъ зданіи.

«**Одесскія Новости**»—газета политическая, литературная, научная, обществ. и коммерческая. Выходитъ ежедневно. Редакторъ-издатель А. С. Эрмансъ. Редакторъ Е. В. Васковскій. Редакція и контора на углу Дерибасовской и Преображенской, въ пассажѣ Менделевича. Подписная цѣна 9 руб. въ годъ.

«**Южное Обзорѣніе**». Выходитъ ежедневно. Редакторы: В. Н. Маракуевъ и П. П. Цакни. Издатель Г. М. Бейленсонъ. Контора и Редакція помѣщаются на Гаванной ул. Подписная цѣна въ годъ 6 руб., иногороднимъ 8 руб.

«**Театръ**».—Выходитъ ежедневно во время сезона. Редакторъ-издатель проф. А. М. Федоровъ. Контора на Пушкинской ул., при типографіи Шутака. Цѣна 4 р.

«**Вѣдомости Одесскаго Градоначальства**»—газета официальная. Выходитъ ежедневно, кромѣ дней послѣпраздничныхъ. Редакторъ А. А. Осетровъ. Редакція и конторы газеты помѣщаются на Дерибасовской ул., противъ канцеляріи г-на градоначальника. Подписная цѣна съ доставкой 5 руб.

«**Odessaer Zeitung**»—выходитъ ежедневно, исключая дней послѣпраздничныхъ. Редакторъ-издатель К. Киссигъ. Редакція помѣщается на углу Поллицейской и Краснаго переул. Подписная цѣна съ доставкой и пересылкой на годъ 10 р.

«**Новороссійскій Телеграфъ**»—политическая, экономическая и литературная газета. Выходитъ ежедневно. Съ декабря 1900 г. прекратила свое существованіе; возможно, что еще будетъ издаваться.

«Вѣдомости Одесскаго Городскаго Общественнаго Управленія» издаются городскимъ общественнымъ управленіемъ. Цѣна на годъ безъ доставки 3 р., съ доставкой и пересылкой 4 р. Редакторъ Т. А. Матковскій.

«Технологъ». Ежемѣсячный журналъ. Выходитъ подъ редакціей инженер. Мельникова. Редакція и контора—при технической конторѣ издателя. Подписная цѣна 8 руб.

«Записки Императорскаго Общества Сельскаго Хозяйства Южной Россіи»—выходятъ неопредѣленно. Редакція помѣщается въ канцеляріи Общества, въ городскомъ саду. Цѣна на годъ съ доставкой и пересылкой 3 р. 50.

«Записки Одесскаго Отдѣленія Императорскаго Русскаго Техническаго Общества»—выходятъ также неопредѣленно. Подписная цѣна на годъ, безъ пересылки 3 р., съ пересылкой 3 р. 50 к.

«Записки Крымскаго Горнаго Клуба»—выходятъ неопредѣленно. Редакторъ А. И. Маркевичъ.

«Херсонскія Епархіальныя Вѣдомости»—выходятъ два раза въ мѣсяць. Редакторъ-издатель прот. Чемена. Редакція въ зданіи семинаріи, на углу Почтовой ул. и Александровскаго проспекта. Подписная цѣна на годъ 5 руб.

«Вѣстникъ винодѣлія». Ежемѣсячный журналъ. Редакторъ-издатель В. Таировъ. Редакція и контора на Канатной ул., № 13. Подписная цѣна—6 руб.

«Листокъ земледѣльческаго синдиката». Редакторъ баронъ Бюллеръ. Разсылается бесплатно.

«Вѣстникъ опытной физики и элементарной математики». Выходитъ ежемѣсячно.

«Акушерна» Ежемѣсячный журналъ. Редакторъ-издатель д-ръ П. М. Амброжевичъ. Редакція и контора на Нѣжинской ул. Подписная цѣна съ пересыл. 3 р. въ годъ.

«Вѣстникъ винокуренія». Ежемѣсячный журналъ. Редакторъ-издатель инж. Гинсбургъ. Редакція—Успенская, 8.

«Одесскій квартирный указатель»—изданіе бесплатное. Выходитъ неопредѣленно. Контора при типографіи „Порядокъ“, на углу Троицкой и Преображенской.





Учебныя заведенія.

Преобразованный изъ бывшаго Ришельевского лицея, университетъ открытъ 1 мая 1865 г., имѣя три факультета: историко-филологическій, физико-математическій и юридическій; физико-математическій факультетъ раздѣляется на два отдѣленія: математическое и естественное. Съ 1900 года открытъ еще и медицинскій факультетъ, для котораго всѣ необходимыя сооруженія были къ началу учебнаго года окончены постройкой. Зданіе университета помѣщается на огромной площади, выходящей на Дворянскую, Херсонскую и Елисаветинскую улицы. Кроме того, аудиторіи, администрація и библіотека университета помѣщаются въ другомъ зданіи у—та на Преображенской ул. (за городскимъ садомъ); это зданіе въ настоящее время перестраивается. Астрономическая обсерваторія помѣщается въ концѣ Александровскаго парка, около Михайловской площади. Магнитно-метеорологическая обсерваторія и ботаническій садъ, къ слову очень бѣдный, на Маломъ фонтанѣ, а сооруженія для медицинскаго факультета размѣщены на Херсонской улицѣ и Безыменной площади. При университетѣ имѣются слѣдующія учрежденія:

Библіотена университета, состоящая изъ полутора тысячъ томовъ и оцѣниваемая въ полъ милліона руб., составила такъ: Прежде всего къ университету перешла библіотека Ришельевского музея, имѣвшая 28,505 томовъ; затѣмъ университетъ расширилъ ее собственными средствами и пожертвованіями, изъ числа которыхъ первое мѣсто должно быть отведено библіотекѣ графа А. Г. Строгонова, около 17,000 томовъ. Въ настоящее время университетская библіотека одна изъ богатѣйшихъ; книгами могутъ пользоваться, съ разрѣшенія ректора, преподаватели разныхъ учебныхъ заведеній; на домъ книги могутъ выдаваться и постороннимъ лицамъ, внесшимъ залогъ въ размѣръ стоимости книгъ и имѣющимъ разрѣшеніе ректора. Библіотека помѣщается въ главномъ университетскомъ зданіи по Дворянской улицѣ.

Музей изящныхъ искусствъ и картинная галлерей. Собственно музей имѣеть очень мало рѣдкостей; главнымъ образомъ, онъ состоитъ изъ гипсовыхъ отливокъ съ памятниковъ классической скульптуры и т. д.; есть нѣсколько древностей, гравюръ. Обращаетъ на себя вниманіе кофейный сервизъ на подносѣ—планъ Одессы, а на другихъ предметахъ различные виды бывшаго зданія Ришельевского лицея. Картинная галлерей небогата, но имѣеть превосходные экземпляры. Такъ, здѣсь имѣеться извѣстная картина И. К. Айвазовскаго «Пушкинъ на берегу Чернаго моря» (портретъ Пушкина на этой картинѣ работы Рѣпина), Шишкина, Клодта, Дубовскаго и др. Кромѣ того, здѣсь имѣются хорошія акварели работы де-Вилье, Красовскаго и др. Музей помѣщается въ главномъ зданіи по Дворянской улицѣ.

Зоологическій кабинетъ. Онъ заключаетъ въ себѣ до 9000 экземпляровъ чучель животныхъ, птицъ, рыбъ и т. д., коллекцію коралловъ, собранную д-ромъ Киберомъ, коллекцію



Императорскій Новоросійскій университетъ.

насекомыхъ, вредныхъ насекомыхъ и т. д. Въ числѣ животныхъ и птицъ имѣются вымершія породы. Постороннія лица допускаются для осмотра кабинета по воскресеньямъ отъ 12 до 2 ч.; разрѣшенія для осмотра не требуется. Помѣщается въ универс. зданіи по Преображенской ул.

Зоотомическій кабинетъ съ физиологическимъ и эмбриологическимъ отдѣлами также открытъ для осмотра по воскресеньямъ отъ 12 до 2 ч. Здѣсь имѣется коллекція скелетовъ животныхъ, восковыхъ моделей, препаратовъ и т. п., рѣдкія коллекціи череповъ, допотопныхъ животныхъ и моллюсковъ. Помѣщается тамже.

Минцъ-кабинетъ имѣеть свыше 3000 монетъ и около 15000 медалей. Здѣсь обращаетъ на себя вниманіе коллекція изъ 850 монетъ, пожертвованная г-жей Янковской. Помѣщается въ университетскомъ зданіи по Херсонской ул.

Ботаническій кабинетъ и садъ (на Маломъ Фонтанѣ) имѣютъ богатый гербаріумъ флоры южной Россіи и лабораторію для физиологій растений. Ботаническій садъ сравнительно съ другими университетскими садами бѣденъ. Помѣщается тамже. Ботаническая лабораторія помѣщается въ саду.

Минералогическій кабинетъ обладаетъ превосходной коллекціей горныхъ породъ изъ бывшаго Виленскаго университета, а также собранныхъ Броккомъ. Кромѣ того, здѣсь имѣется коллекція азролитовъ, собранныхъ на югѣ Россіи. Помѣщается въ университетскомъ зданіи на Преображенской улицѣ.

Физическій кабинетъ, въ значительной степени унаследованный отъ Ришельевского лицея, въ настоящее время настолько богатъ, что занимаетъ 11 комнатъ, въ которыхъ размѣщены разные инструменты и приборы. Помѣщается тамже.

Геологическій и палеонтологическій кабинетъ помѣщается тамже.

Кабинетъ физической географіи снабженъ большимъ выборомъ инструментовъ, атласовъ, книгъ, глобусовъ и т. д.

Техническій кабинетъ съ лабораторіей учрежденъ недавно, но обставленъ хорошо, помѣщается въ универс. зданіи на Преображенской улицѣ.

Химическая лабораторія и кабинетъ, имѣетъ свыше 2000 химическихъ препаратовъ, реактивовъ и т. д., часть которыхъ перешла отъ бывшаго Ришельевского лицея; помѣщается на Херсонской улицѣ.

Астрономическая обсерваторія, въ Александровскомъ паркѣ, построена въ 1871 г. Она имѣетъ разныхъ инструментовъ болѣе чѣмъ на 25000 рублей.

Магнито-метеорологическая обсерваторія, помѣщающаяся на Маломъ фонтанѣ, имѣетъ лабораторію съ аудиторіей, термометрическую комнату, самопишущіе приборы и т. д., а также бібліотеку и архивъ. Срочныя наблюденія производятся здѣсь три раза въ день: въ 7 час. утра, въ 1 час. дня и въ 9 час. вечера. Одесская магнито-метеорологическая обсерваторія считается второй въ Россіи. При ней живутъ два наблюдателя. Обсерваторіей завѣдуетъ проф. А. В. Клоссовскій, устроившій сѣть наблюдательныхъ станцій на югѣ Россіи.

Историко-филологическій кабинетъ, помѣщается въ главномъ университетскомъ зданіи, на Херсонской улицѣ.

Метеорологическій кабинетъ, помѣщается въ главномъ зданіи университета, на Херсонской улицѣ.

Кабинетъ практической механики, въ университет. зданіи, на Херсонской улицѣ.

Физиологическій кабинетъ—тамже.

Агрономическій кабинетъ, въ университетскомъ зданіи, на Преображенской улицѣ.

Наконецъ, какъ вспомогательныя учрежденія къ новому медицинскому факультету, открыты при клиникахъ на Безымянной площади:

Гистологическій кабинетъ и кабинетъ нормальной анатоміи.

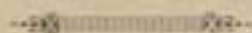

2. Мужскія учебныя заведенія.

Въ Одессѣ, сравнительно съ другими городами, дѣло средняго и низшаго образованія, общаго и спеціальнаго, поставлено широко. Здѣсь, напримѣръ, пять гимназій, два реальныя училища, нѣсколько такихъ-же учебныхъ заведеній, содержимыхъ частными лицами. Начальныхъ народныхъ училищъ, кромѣ частныхъ, здѣсь около ста. Кромѣ того, много частныхъ и профессиональныхъ школъ.



Зданіе II мужской гимназіи.

Ришельевская гимназія—была преобразована въ 1865 году одновременно съ университетомъ изъ Ришельевского лицея, раздѣленнаго, такимъ образомъ, на два учебныхъ заведенія: среднее и высшее. Гимназія помѣщается на Садовой ул., въ собств. зданіи. При гимназіи—пансіонъ на 150 воспитанниковъ (только христіанъ). Въ этой гимназіи около 500 учащихся. Плата за ученіе 70 р. въ годъ.

Вторая гимназія, помѣщающаяся на Старопортофранковской улицѣ, въ собств. зданіи, учреждена въ 1848 г. При гимназіи—церковь во имя св. Николая. Около 400 учащихся. Плата за ученіе: въ пригот. классѣ 50 р., въ остальныхъ—64 р.

Третья гимназія, помѣщающаяся на углу Успенской и Старопортофранковской улицѣ, въ собствен. зданіи, преобразована въ 1874 г. изъ прогимназіи. Около 350 учащихся. Плата за ученіе во всѣхъ классахъ однообразная—50 рублей.

Пятая гимназія помѣщается на Новорыбной улицѣ, въ собственномъ зданіи, отстроенномъ только въ 1898-мъ

году. Она преобразована тогда-же изъ пргимналіи. Учащихся около 350. Плата за ученіе—60 р.

Реальное училище — Ямская, собственный домъ, № 85 — учреждено въ 1873 г. При училищѣ церковь во имя св. Александра Невскаго. Въ училищѣ около 350 учениковъ. Плата за ученіе въ приготовит. классѣ 50 руб., въ остальныхъ—70 р.

Реальное училище св. Павла. Это училище состоитъ при Лютеранской церкви и содержится на частныя средства при субсидіи отъ города. Училище помѣщается въ Лютеранскомъ переулкѣ, въ церковномъ домѣ. Оно открыто въ 1876 г. Въ училищѣ свыше 550 учениковъ. Плата за ученіе въ приготов. классѣ 70 р., въ остальныхъ—100 руб.

Коммерческое училище, помѣщается на Преображенской ул., въ собств. зданіи. Оно содержится купечествомъ и имѣеть около 500 учениковъ. При училищѣ церковь во имя



3-я мужская гимназія.

св. Александра Невскаго. Училище имѣеть 4 класса общеобразовательныхъ и два—спеціально коммерческихъ. Плата за ученіе во всѣхъ классахъ—125 руб.

Мореходные классы при коммерческомъ училищѣ открыты въ 1899 году и имѣють цѣлю подготовить штурмановъ дальняго и каботажнаго плаванія; выпуска еще не было. Классы имѣють свой пароходъ для учебныхъ цѣлей. Классы помѣщаются въ Карантинномъ спускѣ, около Полицейской, въ д. № 10.

Духовная семинарія помѣщается на углу Почтовой и Александровскаго просп., въ собств. зданіи, изъ котораго, вѣроятно, скоро перейдетъ въ новое помѣщеніе. Въ семинаріи учащіеся, преимущественно дѣти лицъ духовнаго званія, бесплатно пользуются казеннымъ содержаніемъ, полнымъ и половиннымъ. Дѣти лицъ состоятельныхъ платять за содержаніе 160 руб. въ годъ, нуждающіеся—100 р. въ

годъ; за право ученія, кромѣ того, 40 руб. въ годъ; недостаточные освобождаются отъ этой платы. Въ семинаріи обучаются до 300 учениковъ.

Юнкерское пѣхотное училище помѣщается по дорогѣ къ Малому фонтану въ обширномъ собств. зданіи. Оно считается однимъ изъ лучшихъ училищъ подобнаго рода. Учащихся двѣ роты, каждая по 200 человекъ; около 150—200 человекъ кончаютъ ежегодно курсъ ученія и поступаетъ въ армію. Въ училищѣ преподается также верховая ѣзда, ѣзда на велосипедахъ, музыка и пр. Всѣ учащіеся—на казенномъ содержаніи. Платы за ученіе не полагается.



Коммерческое училище.

Надетскій корпусъ. Давно уже Одесса нуждалась въ такомъ учебномъ заведеніи, какъ Кадетскій корпусъ, и только въ 1899-мъ году, наконецъ, учреждено здѣсь это учебное заведеніе. Пока открыты только три класса, но ежегодно будутъ открываться послѣдующіе. Зданіе Кадетскаго корпуса строится по дорогѣ къ Среднему фонтану, недалеко отъ с. Чубаевки, и будетъ окончено постройкой, вѣроятно, только въ будущемъ году. Пока-же Кадетскій корпусъ помѣщается въ огромномъ зданіи «Сабанскихъ казармъ», по Канатной улицѣ, на углу Сабанскаго пер.

Городское 6 классное училище помѣщается на Старопорто-франковской улицѣ, рядомъ съ зданіемъ 2 женской гимназій, недалеко отъ института благородныхъ дѣвицъ. Съ 1892 года при училищѣ открытъ телеграфный классъ для подготовки телеграфистовъ. По отбыванію воинской повинности оно пользуется правами 3 разряда. Въ училищѣ около 500 учениковъ. Плата за ученіе въ основныхъ классахъ—16 р. въ годъ, а въ параллельныхъ по 25 р.; за обученіе бухгалтеріи доплата 2 р. въ годъ, новымъ языкамъ—въ 3 р. въ годъ.

Училище о-ва изящныхъ искусствъ (образоват. классы) помещается на Преображенской ул., въ собств. домѣ. Оно имѣетъ 6 классовъ съ курсомъ среднихъ учебныхъ заведеній. Учащихся 100—125 челов. Плата за ученіе во всѣхъ классахъ—45 руб. Въ училищѣ обучаются ученики рисовальныхъ классовъ, учрежденныхъ тѣмъ-же обществомъ.

Городское VI классное училище имени В. Н. Лигина, помещающееся на углу Лютеранской и Ямской, открыто въ 1898 году. Пока открыты только четыре первые класса [II-й съ параллельнымъ отдѣленіемъ], но каждый годъ будетъ открываться еще по классу, пока будутъ открыты всѣ шесть классовъ.

Городское училище «Ефрусси», учрежденное на пожертваніе гражданина г. Одессы Ефрусси, помещается на углу Мало-Арнаутской и Старо-Портофранковской улицъ. Оно



Школа садоводства и огородничества.

содержится на счетъ города; по отбыванію воинской повинности пользуется правами 3 разряда. Оно имѣетъ около 450 учениковъ. Плата за ученіе 29 р. въ годъ; за обученіе иностраннымъ языкамъ доплата 5 рублей.

Духовное IV классное училище помещается въ собствен. домѣ, на Молдаванкѣ, противъ Петропавловской церкви. Оно основано двухкласснымъ въ 1837 г., а въ 1838 г. преобразовано въ IV классное. Въ училищѣ до 180—200 учащихся. Программа его—программа младшихъ классовъ духовной семинаріи. Плата за пансіонеровъ-дѣтей лицъ духовнаго званія—150 р. въ годъ, остальныхъ—190 руб.; за право ученія съ первыхъ платы не взимается, съ другихъ—50 рублей въ годъ.

Эшиботъ (Базарная ул., соб. д.) учрежденъ въ 1866 г. Это специально еврейское училище имѣетъ цѣлью дать еврейскимъ дѣтямъ специально еврейское образованіе на ряду съ общеобразовательнымъ по программѣ уѣздныхъ училищъ. Въ училищѣ около 100 учениковъ; обученіе безплатное.

Школа садоводства и огородничества, учрежденная Одесскимъ обществ. садоводства, помѣщается по дорогѣ къ Малому фонтану, въ зданіи, построенномъ на средства Г. Г. Маразли, и имѣеть участокъ земли для практическихъ занятій учениковъ. Въ школѣ два класса общеобразовательныхъ и одинъ—спеціальный. Школа имѣеть цѣлью готовить садовыхъ и огородныхъ рабочихъ, знакомыхъ съ жизнью растений. При школѣ—церковь. Лѣтомъ при школѣ курсы садоводства и огородничества для народныхъ учителей. Всѣхъ учениковъ около 30. Пансіонеры платятъ 150 рублей въ годъ и, кромѣ того, вносятъ одновременно 50 р. на обмундировку; приходящіе ничего не платятъ.

Городское ремесленное училище учреждено въ память 25 лѣтія царствованія Императора Александра II и открыто въ 1892 году. Въ училищѣ обучается до 150 учениковъ; слесарно-механическому, литейному, кузнечному, маляр-



Городское ремесленное училище.

ному, столярному, токарному и другимъ ремесламъ. Плата за обученіе—20 р. въ годъ; $\frac{1}{7}$ часть учениковъ освобождается отъ платы.

Техническое желѣзно-дорожное училище помѣщается на Большомъ вокзалѣ, имѣеть цѣлью готовить желѣзно-дорожныхъ рабочихъ, преимущественно изъ числа дѣтей служащихъ на желѣзн. дорогѣ. По отбыванію воинской повинности оно даетъ права 3 разряда. Въ училищѣ около 100 учениковъ. Плата за право ученія—10 р. въ годъ. При училищѣ общежитіе на 70 человекъ, изъ числа которыхъ $\frac{1}{3}$ платятъ 120 р. въ годъ, $\frac{1}{3}$ —50 р. въ годъ, а $\frac{1}{3}$ принимается бесплатно.

Школа десятниковъ помѣщается около Херсонскаго участка, въ зданіи технического общества, которымъ оно и учреждено въ 1892 г. съ цѣлью подготовки старшихъ рабочихъ на постройкахъ. Курсъ ученія—двухлѣтній. Учащіеся зимой обучаются въ классахъ, а лѣто отдаютъ практическимъ занятіямъ на постройкахъ. Въ школѣ около 40 учащихся; обученіе бесплатное.

Ремесленное училище «Трудъ» помѣщается въ собствен. зданіи, на углу Базарной и Канатной ул. Въ училище принимаются только евреи. Оно имѣеть четыре общеобразо-

вательныхъ класса и богато обставленная литейно-механическія мастерскія. Ремесленные классы даютъ училищу крупный доходъ, такъ какъ всегда имѣютъ большіе частныя заказы; надо признать, что дѣйствительно производимыя въ училищныхъ мастерскихъ работы отличаются качествомъ. Въ училищѣ до 200 учениковъ; окончившіе считаются хорошими мастерами и охотно принимаются въ мастерскія и на заводы; многіе, по окончаніи училища, продолжаютъ свое образованіе въ высшихъ учебныхъ заведеніяхъ, получая званіе технологовъ и инженеровъ.

Училище при сиротскомъ домѣ съ ремесленными классами помѣщается въ Ботаническомъ саду. При немъ мастерскія: слесарно-механическая, столярная, переплетная, портяжная и сапожная. Учащихся около 300. Общеобразовательные классы съ курсомъ городскихъ училищъ.

Греческое училище, Херсонская улица, преобразовано изъ основаннаго въ 1801 г. греческаго коммерческаго училища. Учащихся около 250; училище имѣетъ 4 младшихъ и 4 старшихъ класса; обученіе безплатное.

Двухклассное училище св. Павла, находящееся въ Лютеранскомъ переулкѣ, содержится на средства лютеранской общины. Всѣхъ учениковъ около 150; изъ нихъ около половины освобождается отъ платы за ученіе, обыкновенно взимаемой въ размѣрѣ отъ 1 до 3 р. въ годъ по усмотрѣнію настоятеля лютеранской церкви.

Двухклассное римско-католическое училище—на Екатерининской ул., въ домѣ римско-католической церкви, учреждено въ 1864 году. Принимаются только дѣти католиковъ; учащихся около 300; изъ нихъ около 100 человѣкъ освобождается отъ платы за ученіе, а остальные платятъ 5 р. 20 к. въ годъ.

Армяно-григоріанское училище, приходское при Армяно-григоріанской церкви, на углу Екатерининской и Базарной; учениковъ мало; обученіе безплатное.

Талмудъ-тора—еврейское начальное училище, помѣщается на Дехтярной ул., въ собственномъ большомъ зданіи. Принимаются дѣти бѣдныхъ евреевъ; обученіе безплатное, ученикамъ дается въ школѣ горячая пища; кромѣ того, бѣднѣйшіе получаютъ еще платъе.

Караимское трехклассное училище, помѣщающееся на Троицкой улицѣ въ собств. домѣ, открыто въ 1847 г. Число учащихся—около 50; обученіе безплатное.

Училище Од. Отд. Императорскаго Русскаго Музыкальнаго Общества имѣетъ цѣлью дать среднее образованіе ученикамъ музыкальнаго училища о-ва. Оно имѣетъ программу гимназій; но вмѣсто древнихъ языковъ преподается итальянскій; классовъ пока четыре. Плата за ученіе 50 р. въ годъ. Училище помѣщается въ домѣ муз. общества на углу Ямской и Дворянской

Училище I разряда г. Ровнянова, помѣщающееся на Пушкинской улицѣ, въ д. Южно-Рус. Общ. Печ. дѣла, откры-

то въ 1899 году; программа—гимназическая; пока открыты первые пять классовъ. Въ училищѣ около 200 учениковъ.

Коммерческое училище I разряда г. Файга—Торговая д. № 8—основано въ 1893 г. Курсъ—коммерческихъ училищъ.

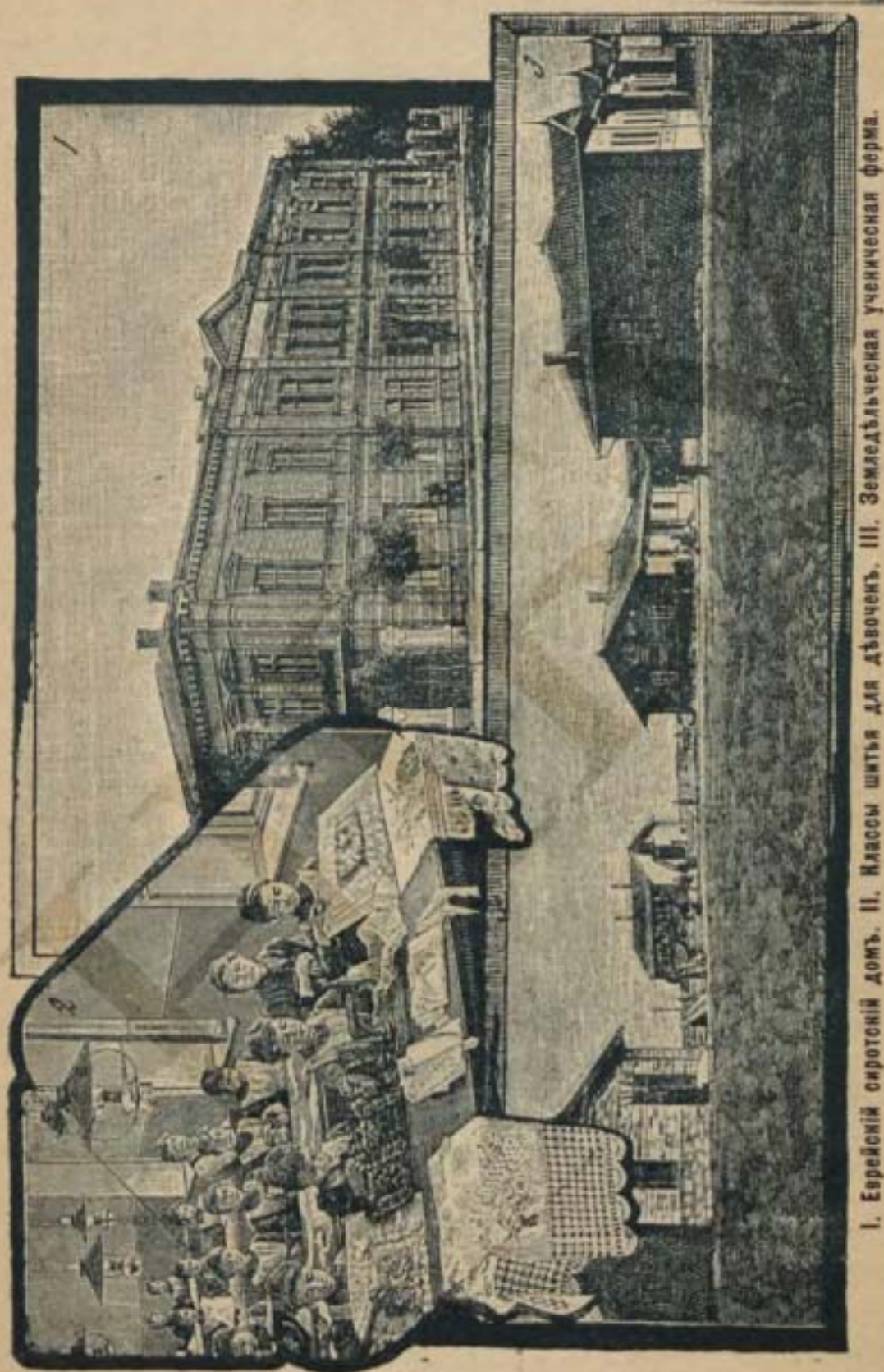

I. Еврейскій сиротскій домъ. II. Классы шитья для дѣвочекъ. III. Земледѣльческая ученическая ферма.

Учащихся около 300. Окончившіе пользуются правами по отбыванію воинской повинности.

Коммерческое училище I разряда приватъ-доцента г. Гохмана—(Александровская площ., д. Меля)—основано въ 1887 году,

а въ 1898 году программа расширена до программы одесскаго коммерческаго училища Императора Николая I. Учащихся около 200.

Музынальное IV классное училище и пансіонъ г. Агишева—Нѣжинская, 46—основано въ 1889 году, имѣя программу первыхъ четырехъ классовъ гимназій и реальныхъ училищъ. Учащихся около 150; при училищѣ—пансіонъ.

1-е еврейское казенное 2 кл. училище--Греческая, № 11.

2-е еврейское казенное 2 кл. училище--Пушкинская, 30.

Училище при еврейскомъ сиротскомъ домѣ--Базарная улица, соб. д. (см. «Пріюты»).

3. Учебныя заведенія для лицъ обоего пола.

Рисовальное училище, помѣшающаяся на Преображенской ул., въ домѣ о-ва изящныхъ искусствъ, учреждено этимъ обществомъ въ 1885 г. Въ школѣ имѣются классы: живописный, архитектурный и скульптурный, а также художественно-ремесленная мастерская и воскресные бесплатные курсы для вольнослушателей. Учащихся до 300; плата за ученіе съ комплектныхъ учениковъ—25 р. въ г., а съ сверхкомплектныхъ—40 р. въ годъ. Съ 1900 г. при рисовальномъ училищѣ открыты общеобразовательные классы.

Училище для слѣпыхъ, основанное мѣстнымъ попеч. Императрицы Маріи Александровны о слѣпыхъ въ 1897 г., съ 1892 г. помѣшается въ собственномъ зданіи, на дачѣ, по дорогѣ къ Малому фонтану. Учащихся около 30. Плата за ученіе 300 р. въ годъ.

Зубоврачебная школа д-ра Марголина—Почтовая, д. Китовера—открыта въ 1896 г., а въ 1898 г. присоединила еще къ себѣ такую-же школу д-ра Тычинскаго. Учащихся около 150; курсъ 5 семестровъ, т. е. 2½ года. Плата—200 р. въ г.

Музынальное училище Од. Отд. Императорскаго музынальнаго общества—помѣшается на углу Ямской и Дворянской, въ собственномъ домѣ. Учащихся около 250 въ классахъ: фортепианномъ, скрипки, пѣнія, виолончели, контрабаса и духовыхъ инструментовъ; плата за ученіе съ комплектныхъ учениковъ—80 р. въ годъ, съ сверхкомплектныхъ—100 р.; обученіе игрѣ на дух. INSTR., контрабасѣ и альтѣ—бесплатно.

Курсы г. Лаглера—Садовая и Дворанская, д. Вернета—имѣютъ консерваторную программу. Около 100 учащихся. Учреждены въ 1899 г.

Классы г. фонъ-Рессель—Гулевая, 10,—съ такой-же приблизительно программой; обученіе игрѣ на духовыхъ INSTRUMENTAХЪ — бесплатное. Имѣютъ около 150 учениковъ. Учреждены въ 1892 г.

Курсы г. Гельмъ—Ришельевская и Поллицейск., д. Баржанскаго—основаны въ 1885 г. Учащихся около 50.

Курсы г. Шмиттъ, урожд. Нутіанъ—Нѣжинская, 79—открыты въ 1889 г. и имѣютъ полную программу консерваторіи; 8 клас-

совъ. Для начинающихъ — имѣется приготовительный классъ.

Рисовальная школа Остроменскаго, помѣщающаяся по Нѣжинской ул., въ д. № 59, открыта лѣтъ шесть тому назадъ художникомъ Маныламомъ и только въ 1899 г. перешла къ г. Остроменскому. Школа имѣетъ цѣлью готовить къ поступленію въ высшія худож. учебныя заведенія. Школа открыта и въ каникулярное время.

Курсы г. Рахмиля—Садовая, д. Навроцкаго—открыты въ 1898 году. Ученіе продолжается для желающихъ и въ вакаціонное время. Плата помѣсячная—6 руб. Игра на фортепіано, скрипкѣ, виолончели, мандолинѣ, гитарѣ, духовыхъ инструментахъ и т. д.; пѣніе, теорія музыки.

4. Женскія учебныя заведенія.

Высшихъ женскихъ учебныхъ заведеній въ Одессѣ не имѣется; не много также правительственныхъ и общественныхъ среднихъ учебныхъ заведеній; за то послѣднихъ, содержимыхъ частными лицами, довольно много. Старѣйшимъ женскимъ учебнымъ заведеніемъ является институтъ благородныхъ дѣвицъ.

Институтъ благородныхъ дѣвицъ—Старопортофранковская, соб. домъ—основанъ еще въ 1806 г., когда для этой цѣли былъ пожертвованъ барономъ Штиглицомъ капиталъ въ



Институтъ благородныхъ дѣвицъ.

100,000 руб. Воспитанницы принимаются на полный пансіонъ и полупансіонерками; дѣти лиць податныхъ сословій не принимаются. При институтѣ церковь во имя св. мч. Александры. Всѣхъ воспитаницъ около 250; плата за учение для всѣхъ—250 р. въ годъ. Остающіяся въ институтѣ лѣтомъ—живутъ на дачѣ, на Маломъ фонтанѣ.

Маріинская женская гимназія—Гулевая, 11—учреждена въ 1868 г. и содержится на счетъ города; ученицъ около 500;

плата за ученіе въ разныхъ классахъ различная—отъ 50 до 100 рублей.

Вторая женская гимназія—на углу Торговой и Старопортофранковской, противъ института благородныхъ дѣвицъ—наиболѣе благоустроенная по удобству и расположенію классовъ и другихъ помѣшеній—учреждена въ 1879 г., а съ 1893 г. перешла въ нынѣ занимаемое помѣшеніе, постро-



2-я женская гимназія.

енное по проекту арх. Ландесмана. Содержится на средства города; ученицъ свыше 400; плата за ученіе отъ 50 до 100 р. въ разныхъ классахъ.

Епархіальное женское училище—помѣщается на Успенской ул., при Михайловскомъ монастырѣ; принимаются дѣти и свѣтскихъ лицъ. При училищѣ церковь во имя св. Димитрія и пансіонъ; преобразовано въ 1878 г. изъ дѣвичьяго училища, учрежденнаго въ 1817 г. Ученицъ около 350; приходящія дѣти духовнаго званія платятъ 150 р. въ годъ, свѣтскаго 300 р. въ годъ.

Городское дѣвичье училище—Старопортофранковская, соб. домъ, около Гулевой—основано въ 1817 г., а съ 1883 года преобразовано въ профессиональное, при чемъ общеобразовательные классы остались. Въ училищѣ до 300 ученицъ. Плата за ученіе 20 рублей въ годъ; $\frac{1}{4}$ ученицъ—бесплатно.

Греческое Радонанакіевское училище—Троицкая, собственный домъ—основано въ 1872 г. Около 250 ученицъ; плата за ученіе 35 р. въ годъ; несостоятельные платятъ меньше.

Еврейское профессиональное училище—Б.-Арнаутская, соб. д.—основано въ 1891 г. Имѣето свыше 250 ученицъ, $\frac{1}{3}$ платитъ по 6 руб. въ годъ; остальные—бесплатно.

Еврейское назенное дѣвичье училище—помѣщается по Старопортофранковской ул., соб. зданіе.

Школа повивальныхъ бабонъ—о-ва призрѣнія младенцевъ и родильницъ—Старопорт., 4, учреждена въ 1882 г. Курсъ—двухгодичный. Плата за весь курсъ ученія—75 р., для пан-

сіонерокъ—250 р. въ годъ. Ученицы оканчиваютъ повивальными бабками и повитухами.

Женская гимназія А. Е. Браненгеймеръ (уголъ Ямской и Дворянской, № 59, противъ Лютеранской церкви) учреждена въ 1842 г. въ видѣ пансіона перваго газряда, а въ 1882 г. преобраз. въ гимназію; свыше 300 ученицъ; плата отъ 60 до 150 р. въ годъ въ разныхъ классахъ.

Женская гимназія С. Е. Пашновской (Херсонская, д. Краснокутской) учр. въ 1869 г. также въ видѣ пансіона, свыше 250 ученицъ; плата такая-же.

Женская гимназія Г. Р. Видинской (Ямская, 90) уч. въ 1857 г. въ видѣ училища, а въ 1891 г. преоб. въ гимназію; около 400 ученицъ; плата отъ 50 до 150 р. въ г.

Женская гимназія Г. Р. Березиной (уголъ Канатной и Успенской, № 14, д. т-ва Высоцкаго). учр. въ 1857 г. въ видѣ училища, въ гимназію преобраз. въ 1893 г. Около 150 ученицъ; плата отъ 74 въ приг. до 110 въ V клас.

Женская гимназія О. Г. Шольцъ (Почтовая № 39, уг. Авчиников. пер.) преобраз. въ 1893 году изъ училища, сущ. съ 1857 г., около 350 ученицъ; плата отъ 65 до 145 р.

Женское училище I разр. г-ни Скшиванъ (Торговая ул. № 10). Четырехклассный курсъ гимназій Мин. Нар. Просв. При училищѣ приготовительный классъ для дѣтей обоего пола, кромѣ того, V и VI классы служатъ для приготовления къ испытанію на званіе домашней учительницы. При училищѣ—пансіонъ.

Жен. коммер. училище Е. А. Бухтѣвой (Почт., 13) основ. въ 1876 г., а въ 1891 г. преобразовано въ специально-коммерческое; учащихся свыше 150; плата отъ 60 до 130 р. При училищѣ—дѣтскій садъ и пансіонъ. Пансіонерки пла-



Городское Дѣвичье училище.

тятъ 450 р. въ годъ безъ музыки и 500 р. съ музыкой; полупансіонерки—250 р. въ годъ.

Профессиональное IV классное училище Р. Спиро (Дворянская, 18) учреждено въ 1890 г. Училище даетъ право окончив-

шимъ со знаніемъ ученыхъ мастерицъ открывать мастерскія. При училищѣ вечерніе курсы. Около 150 ученицъ. Плата отъ 50 до 100 р. въ годъ въ разныхъ классахъ.

Женское 7 классное училище I разряда Р. и М. Маргулисъ—(уг. Полн. и Краси. пер.) основано въ 1890 г., а въ 1897 г. преобразовано въ 7 классное. Ученицъ около 75. Плата за учение отъ 40 до 60 р.

Женское училище I разряда Ставраки—помѣщается на Дерибасовской ул., въ д. Менделевича, въ пассажѣ.

7 классное училище I разр. Малько—помѣщается въ домѣ Р. О. П. и Г., по Дерибасовской улицѣ, открыто въ 1899 г.

Женское училище г-ни Козленко (Троицкая ул.) основано въ 1893 г. Учащихся около 250. Плата за учение отъ 50 до 80 р. въ разныхъ классахъ.

Женское профессион. училище I разряда М. И. Глазеръ (Пушкинская ул., д. № 33). Около 200 воспитанницъ. Большая часть воспитанницъ обучается безплатно. При этомъ училищѣ субботняя школа для взрослыхъ.

Женское училище Верцинской и Петровой—уг. Авчиниковскаго пер. и Еврейской, № 14.

Женское училище I разряда съ дѣтскимъ садомъ Рашновичъ—Нѣжинская ул., д. 81.

Училище А. А. Звѣревой (Успенская, 25)—подготовительное для поступленія дѣтей въ среднія учебныя заведенія. Плата за учение 5 р. въ мѣсяць.

Училище Эм. Ад. Волновой (Прохоровская, д. № 59)—также подготовительное. Плата отъ 2-хъ до 4-хъ руб. въ мѣсяць.

Училище А. А. Павловой (Петропавловскій пер., 8)—такое же. Плата за учение 3 р. въ мѣсяць.

Училище Мановской—Прохоровская, № 14.

Кромѣ того, имѣются школы при пріютяхъ и сиротскихъ домахъ и нѣсколько частныхъ училищъ, условія пріема которыхъ намъ неизвѣстны.

5. Городскія училища.

Дѣло начальнаго народнаго образованія поставлено въ Одессѣ широко; здѣсь 77 народ. школъ, большая часть которыхъ находится въ хорошихъ городскихъ помѣщеніяхъ. При нѣкоторыхъ, напр., при 5 пересыпскомъ, при 4 новослободскомъ и др. имѣются воскресныя школы для взрослыхъ, а при другихъ—1 михайловскомъ, 5 пересыпскомъ-ближне-мельничномъ, 2 старопортофранковскомъ, 7 новослободскомъ,—учреждены такъ называемые *смѣнные классы*, въ которыхъ обучаются дѣти по окончаніи занятій съ первой смѣной, т. е. отъ 1 до 4 час. дня. Большая часть школъ—народныя; только 16 школъ по уставу 1828 г., а именно: 2, 3, 8, 9, Михайло-Семеновское мужское и женское, 11, 12, 1, 42, 43, 56, 51, 52, 48, 49, 55 и 50.

- 60-е Балтовское—Слободка Балтовка, Зерновая площ.
 34-е Больше-Арианутское—уг. Б.-Арианут. и Старопорт., 1.
 56-е Больше-Фонтанское прих.—с. Большой фонтанъ.
 33-е Ближне-мельничн.—Бл.-Мельницы, уг. Молчановской и
 Спиридоновской, г. д.
 20-е Болгарское—Болгарская, 3.
 23-е Бугаевское 1-е—Бугаевская 31.
 66-е Бугаевское 2-е—Бугаевская, 36.
 8-е Бурлачье-Балковское—Бурлачья Балка, гор. домъ.
 Вокзальное—Проховская, 51.



Школа въ народной аудиторіи.

- 51-е Гиляковское, прих. с. Гиляково.
 21-е Градоначальническое 1-е—Градоначальн., 21.
 24-е Градоначальническое 2-е—Градоначальн., 16.
 47-е Дальне-Мельничное—Дальняя Мельница, гор. домъ.
 52-е Дальническое 1-е прих.—село Дальникъ.
 53-е Дальническое 2-е мужское—село Дальникъ.

- 54-е Дальнишкое 2-е женское—село Дальникъ.
 71-е Дальнишкое 3-е—село Дальникъ.
 73-е Дальнишкое 4-е—село Дальникъ.
 18-е Екатерининское—уг. Б.-Арнаутской и Екатерининской.
 2-е Канатное мужское прих., уг. Старопорт. и Стурдз. пер., 9.
 3-е Канатное женское прих., тамже.
 29-е Кошановское—Херсонская, соб. д.
 19-е Колонтаевское—Колонтаевская, 5.
 48-е Криво-Балковское прих.—село Кривая-Балка.
 25-е Кузнечное 2-е—Кузнечная, 44.
 59-е Куяльнишкое—Андреевскій лиманъ, гор. домъ.
 35-е Лютеранское—Градоначальн., д. Ефимова.
 61-е Мало-Куяльнишкое—Малый Куяльникъ, гор. домъ.
 65-е Мастерское—Мастерская, 14.
 8-е Михайловское мужское прих.—Михайловская, 17.
 4-е Кузнечное 1-е—Кузнечная, 27.
 9-е Михайловское женское—Михайловская, 17.
 40-е Михайловское 3-е—Михайловская пл., 12.
 Михайло-Семеновское мужское прих.—Хуторская, 1.
 Михайло-Семеновское женское прих., тамже.
 50-е Нерубайское прих.—с. Нерубайское.
 77-е Новое—Градоначальн., д. Неймана.
 5-е Ново-Базарное—Ямская ул., д. № 29.
 31-е Новорыбное—Новорыбная, 8.
 44-е Ново-Слободское 1-е Городская, 15.
 45-е Ново-Слободское 2-е—Училищ., д. Балень-де-Балю.
 41-е Ново-Слободское 3-е—Ольгивскій спускъ, 8.
 46-е Ново-Слободское 4-е—гор. домъ, прот. психіатр. леч.
 69-е Ново-Слободское 5-е—Томилина ул., 5.
 70-е Ново-Слободское 6-е—Романовская, 45.
 74-е Ново-Слободское 7-е—Училищ., д. Балень-де-Балю.
 Павловское прих.—Павлов. зданіе на Куликовомъ полѣ.
 11-е Пересыпское 1-е мужское, прих.—Московская, 1.
 12-е Пересыпское 2-е женское, прих.—тамже.
 13-е Пересыпское 3-е мужское—Николаев., 183., на Ярм. пл.
 13-е Пересыпское 4-е женское—тамже.
 14-е Пересыпское 5-е—Божакіна, 4.
 67-е Пересыпское 6-е—Московская, 24.
 73-е Пересыпское 7-е—Ярмарочная площадь, 183.
 6-е Петропавловское мужское—Манежная, 14.
 7-е Петропавловское женское—тамже.
 Петропавловское 3-е—Петропавловская, 19.
 28-е Покровское (соборное)—Гулевая 1, противъ собора.
 1-е Почтовое, прих.—Почтовая, 7.
 39-е Почтовое, начальное—уг. Почтов. и Покровск. пер., 1.
 17-е Приморское—Приморская, 23.
 68-е Приютское—Старопорт., въ приютъ неимущихъ.
 30-е Прохоровское 1-е—Прохоровская, 36.
 32-е Прохоровское 2-е—Прохоровская, д. Дробинскаго.
 72-е Прохоровское 3-е—Прохоровская, д. Дробинскаго.
 42-е Пушкинское прих.—Сл.-Романовка, Церков. пл., 17.

- 43-е Пушкинское прих., женское—тамже.
 10-е Пушкинское—Пушкинская, 55.
 25-е Розумовское—Розумовская, 32.
 27-е Софиевское—Елисаветинская, 1.
 57-е Средне-фонтанское—Ср. Фонтанъ, гор. домъ.
 16-е Старопортофранковское 1-е—Староп., 18.
 36-е Старопортофранковское 2-е—Староп., гор. д.
 64-е Сухо-Лиманское—Сухой Лиманъ.
 55-е Татарковское прих.—село Татарка.
 22-е Тираспольское—Столбовая, 12.
 37-е Трехуюльное—Старорѣзнич., около гор. нар. читальни.

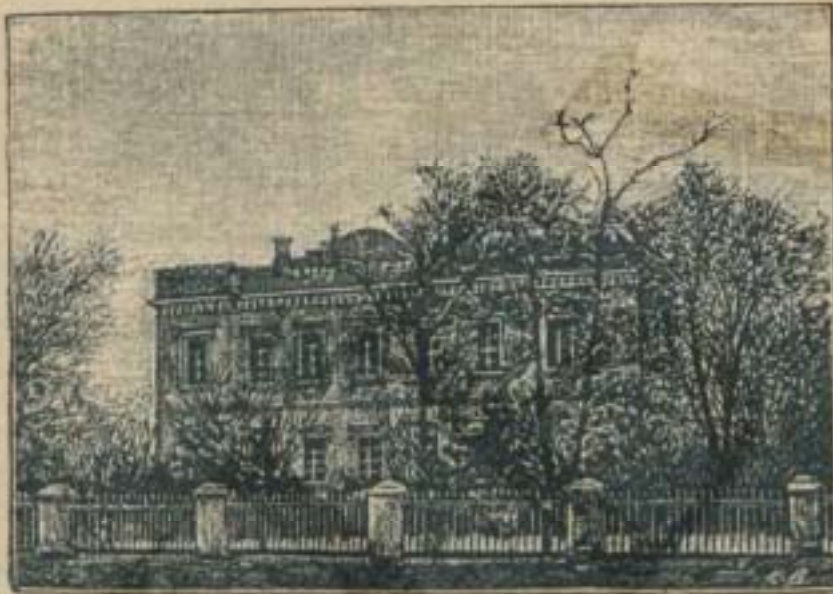

Пушкинское городское училище.

- 49-е Усатовское прих.—село Усатово.
 38-е Херсонское—Херсонская па. прот. Полицейск. уч.
 63-е Холодно-Балковское—с. Холодная Балка.
 15-е Ямское—Ямская, 2.
 62-е Оомино-Балковское—дер. Ооминная Балка.

Тюремное—Тюръма, при исправит. приютѣ.

Кромѣ того, имѣются еще частныя училища 3 разряда: для христіанъ около пятнадцати и для евреевъ около двадцати пяти.





Пріюты

и убѣжища.

Убѣжище для инвалидовъ печатнаго дѣла. Въ февралѣ 1900 г. послѣдовало открытіе убѣжища для инвалидовъ печатнаго дѣла, съ просвѣтительными при немъ учрежденіями имени А. С. Пушкина, память котораго чествовала вся Россія 26 мая по поводу столѣтія со дня рожденія его. Инициатива устройства убѣжища принадлежитъ редактору-издателю газеты «Одесскій Листокъ» В. В. Навроцкому, вынесшему, можно сказать, всю тяжесть постройки на своихъ плечахъ.

«Убѣжище», предназначенное для того, чтобы пріютить тружениковъ печатнаго дѣла (наборщиковъ и литераторовъ) безъ различія національностей, вѣроисповѣданій, званія и класса,—словомъ, всѣхъ, кто отдастъ свои силы и здоровье служенію дѣлу гласности и просвѣщенія и оказался затѣмъ въ безпомощномъ состояніи.

При одесскомъ «Убѣжищѣ» предполагается вскорѣ открытіе и просвѣтительныхъ учреждений—народной школы, народной читальни и аудиторіи для народныхъ чтеній, гдѣ тѣ-же призрѣваемые найдутъ возможность пополнить свой досугъ и приложить въ той или иной формѣ свои силы и способности въ организаціи народныхъ чтеній и читальни.

Одесская город. дума отвела одесскому обществу вспомошествованія литераторамъ и ученымъ, для устройства зданія безплатно участокъ земли въ 700 кв. саж. и ассигновала обществу ежегодную субсидію въ размѣрѣ 5000 р. Но вся необходимая сумма, около 80,000 р. на устройство убѣжища была собрана пожертвованіями добрыхъ людей. И нужно было обладать той несокрушимой энергіей, какую проявилъ В. В. Навроцкій, чтобы собрать такую сумму и чтобы довести это трудное дѣло до конца.

Пріютъ для моряковъ—въ прошломъ году рѣшено устроить по инициативѣ общества черноморско-морского благотворительнаго общества въ портѣ для моряковъ-инвалидовъ, а также временно нуждающихся моряковъ. Проектъ зданія выработалъ П. С. Чеховичемъ соимѣстно съ состоящимъ

при управленіи новороссійскихъ коммерческихъ портовъ техникомъ П. М. Новиковымъ. Зданіе будетъ одноэтажное, на 30 человекъ. При убожищѣ будутъ устроены: столовая, помѣщеніе для смотрителя, библіотека для чтенія и курительная. Постройка будетъ стоить 8—10 тысячъ р. Содержаніе убожища обойдется до 2500 р. въ годъ. Инвалиды-моряки будутъ всецѣло содержаться на средства общества, а съ временно находящихся въ убожищѣ моряковъ предполагается взимать незначительную плату.

Александровскій дѣтскій приютъ—учрежденъ въ 1847 г. Содержится этотъ приютъ исключительно на частныя пожер-



Домъ для инвалидовъ печати.

тованія. Помѣщается на Разумской ул., въ собственномъ домѣ. Попеч. приюта Лар. Ник. Вучетичъ-Бѣлицкая.

Городской сиротскій домъ. Можно предполагать, что онъ открытъ до 1808 г. Раньше онъ былъ въ вѣдѣніи Приказа общественаго призрѣнія, который передалъ его городу. Съ 1876 г. онъ помѣщается въ Ботаническомъ саду. Съ 1867 года при сиротскомъ домѣ имѣется городское училище, а съ 1892 года и ремесленные классы съ мастерскими: портняжной, сапожной, переплетной, столярной и слесарной; часть воспитанниковъ обучена музыкѣ, благодаря чему сиротскій домъ сформировалъ свой оркестръ. Директ. ст. сов. Алексѣй Андр. Андріевскій.

Благовѣщенскій сиротскій домъ—Высокій переулокъ, д. № 3, около Чумной горы—въ вѣдѣніи мѣстнаго женскаго благотворительнаго общества. Въ этомъ приютѣ призрѣваются сироты-дѣвочки. При немъ также имѣется отдѣленіе для престарѣлыхъ и немощныхъ женщинъ.

Михайло-Семеновскій сиротскій домъ—Хуторская, 1, находится въ вѣдѣніи того-же общества. Здѣсь призрѣваются сироты-мальчики.

Городской инвалидный домъ—учрежденъ 7 іюня 1887 г.

Пріютъ для инвалидовъ и убѣжище для дѣтей-сиротъ одесск. мѣщан. общ. помѣщается на Старопортофранковской.

Пріютъ общества призрѣнія нищенствующихъ дѣтей г. Одессы открытъ въ началѣ 1901 г.; въ немъ будутъ призрѣваться несчастныя дѣти улицы. Для пріюта нанято особое помѣщеніе въ д. Корбула на Разумовской ул. Въ пріютѣ уже призрѣваются 8 дѣтей.

Домъ трудолюбія—на Пересыни, собств. зданіе

Убѣжище „Всѣхъ скорбящихъ радости“ для одинокихъ лицъ женскаго пола, помѣщается на Институтской ул., въ д. № 9. Попечит. убѣжища графъ Павелъ Павлов. Шуваловъ.

Городская богадѣльня помѣщается на Хуторской ул., въ гор. д. Въ вѣдѣніи Богадѣльни четыре отдѣленія: инвалидный домъ, анатомическій покой и кладбище.

Город. дешевая столовая и почлежный пріютъ помѣщаются на Привозной пл., въ гор. домѣ.

Гор. пріютъ для призрѣнія младенцевъ помѣщается по Старопортофранковской ул., № 7.

Еврейская городская богадѣльня—по Старопортофранковской ул., въ собств. домѣ. Предсѣд. Сам. Гр. Титкинъ.

Пріютъ Одесскаго Общества призрѣнія неимущихъ п помощи нуждающимся учрежденъ въ 1881 году, При пріютѣ мастерскія:—портняжная, сапожная и столярная; эти мастерскія работаютъ только для пріюта. При пріютѣ школа.

Еврейская дешевая кухня для бѣдныхъ помѣщается на Базарной ул., № 34.

Убѣжище въ память 17 октября 1888 года открыто 17 октября 1889 года. Оно даетъ пріютъ лицамъ обоюго пола, внавшимъ въ нужду, вслѣдствіе несчастныхъ обстоятельствъ.

Страннопримный домъ—Хуторская, 16—въ вѣдѣніи мѣстнаго женскаго благотворительнаго общества.

Павловскій родильный пріютъ—Старопортофранковская, свой домъ—имѣетъ цѣлюю призрѣніе только родильницъ и младенцевъ. Предс. пріюта Мих. Мих. Толстой.

Убѣжище о-ва покровительства отбывшимъ наказаніе помѣщает-



Инвалидный домъ.

ся на участкѣ, отведенномъ городомъ. При убожище—мастерскія: кузнечная (дляковки лошадей) съ каретнымъ отдѣленіемъ, слесарная, водопроводная и столярная.

Сиротскій приютъ Гладковой, помѣщающійся на Успенской ул., въ соб. д., основанъ въ 1879 г. Содержится онъ на



Дѣтскій приютъ имени Императрицы Маріи Феодоровны.

проценты съ капитала, внесеннаго учредительницей его, нынѣ покойною Н. И. Гладковой.

Московскій ночлежный приютъ, основанный въ 1881 году, находится въ вѣдѣніи Одесскаго общества для устройства дешевыхъ ночлежныхъ приютовъ.



Убожище для привилегированныхъ.

Еврейскій сиротскій домъ—Базарная, соб. домъ, № 5—открытъ былъ въ 1868 г., а преобразованъ въ 1879 г.; при этомъ приютѣ имѣются сапожная и переплетная мастерскія для мальчиковъ и швейная мастерская для дѣвочекъ, а въ 1881 году приютомъ открыта и земледѣльческая ферма. Обученіе ремесламъ и земл. работамъ производится лишь

по окончаніи питомцами курса общеобразовательныхъ предметовъ. При сиротскомъ домѣ одноклассное съ приготови-



Еврейскій сиротскій домъ.

тельнымъ классомъ училище, раздѣленное на 4 самостоятельныхъ отдѣленія.

Богадѣльня имени Г. Г. Маразли помѣщается около Старого кладбища, на Привозной площади. Она построена на сред-



Богадѣльня Маразли.

ства бывшаго Одесскаго городскаго головы Г. Г. Маразли и содержится на счетъ города.

Дѣтскій пріютъ имени Императрицы Маріи Феодоровны помѣщается на Старопортофранковской улицѣ, въ собственномъ домѣ.

Маринскій дѣтскій пріютъ помѣщается на Княжеской ул., въ д. № 3. Попеч. Ек. Евг. Иванецкая.

Исправительный пріютъ—Большефонтанная дор., собственный домъ.

Павловскія зданія дешевыхъ квартиръ. Это рядъ домовъ, имѣющихъ около 500 квартиръ, по 2—3 комнаты съ кух-

ней; при каждой квартирѣ — всѣ удобства; квартиры, отвѣчая всѣмъ требованіямъ гигиены, даютъ возможность жить небогатымъ людямъ въ хорошей обстановкѣ за небольшія деньги. При зданіяхъ школа, бани, врачъ и т. д. всегда бесплатно къ услугамъ жильцовъ.

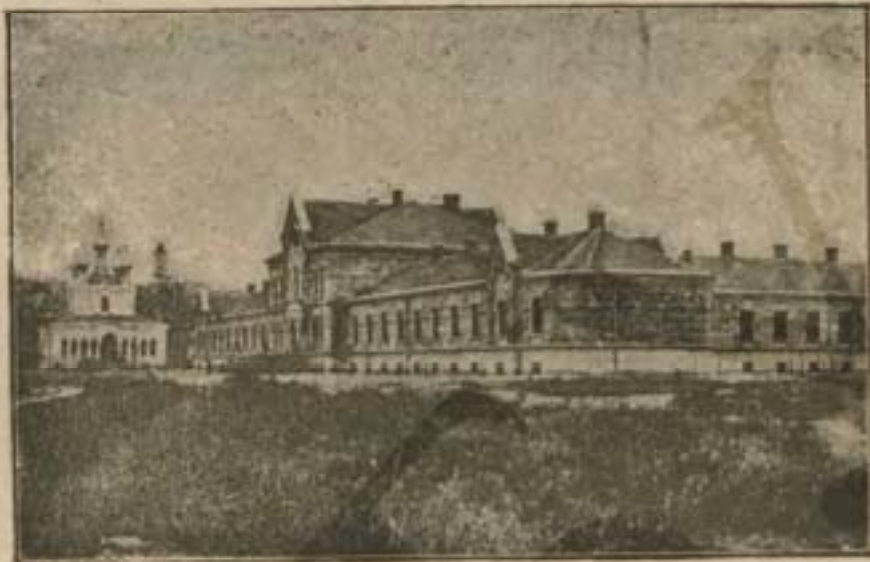

Домъ Трудолюбіи.

Питомникъ славянскихъ дѣвицъ—Херсонская, 21—полублагодетельное, полуучебное заведеніе. Содерж. одесское славянское благотворительное общество.





Различныя учрежденія,

I. Почта.

Зданіе почты, сооруженное въ 1899-мъ году, отличается красотой; оно построено по проекту архитектора В. Ф. Харламова.

Въ архитектурномъ отношеніи зданіе поражаетъ какъ красотой наружнаго фасада, такъ и внутренней отдѣлкой; скульптурныя работы, мозаичныя полы, вентиляція, усовершенствованное отопленіе, электрическій фонарь, дающій сильный свѣтъ, мраморныя лѣстницы и вообще все устройство рассчитано для полнаго удобства публики и служащихъ почтамта. Въ этомъ отношеніи зданіе одесской почты является первымъ въ Россіи.

Доступъ въ зданіе для публики открытъ только съ Садовой улицы. Входъ черезъ 5 среднихъ арокъ на лоджію, а изъ нея черезъ 5 тамбуровъ въ вестибюль. Въ вестибюлѣ касса для продажи знаковъ почтовой оплаты: марокъ, бандеролей, переводныхъ бланковъ, открытыхъ писемъ, штемпельныхъ конвертовъ и пр.; она открыта во всѣ безъ исключенія дни съ 8 утра до 8 веч.

Изъ вестибюля направо первая и вторая двери (15 и 14) въ залъ приѣма международныхъ и внутреннихъ телеграммъ; 3-я (13) дверь ведетъ на мраморную лѣстницу, по которой во 2 этажѣ канцелярія телеграфной конторы (надъ лит. Г.), а въ 3 этажѣ канцелярія почтовой конторы (надъ лит. В. Г.).

Изъ вестибюля надѣво первая дверь въ бюро справокъ о телеграммахъ, 2 и 3 двери (7 и 8) ведутъ на мраморную лѣстницу, по которой въ 1 этажѣ входъ въ приемную для публики при кабинетахъ начальника почтовой конторы и его помощника.

Въ 2 этажѣ залъ выдачи корреспонденцій по билетамъ изъ американскихъ ящиковъ, выдача простой заказной корреспонденціи и приѣма и выдачи простой казенной корреспонденціи (надъ лит. А.); переговорная телефонная станція Одесса—Николаевъ (надъ лит. Б.). Въ 3 этажѣ приемная индо-европейскаго телеграфа и черноморскій кабель (надъ лит. Б.). Съ этою лѣстницею соединяется особый ходъ (16) въ зданіе изъ подъ воротъ съ Садовой-же улицы; входъ, специально имѣющій цѣлью направить публику въ залъ выдачи корреспонденціи по билетамъ, американскіе ящики, простую, заказную корреспонденцію и простую казенную корреспонденцію.

Изъ вестибюля прямо 4 арки (9, 10, 11, 12) ведутъ въ главный залъ. Въ немъ по лѣвой сторонѣ 1 дверь: входъ въ приемную, кабинеты начальника почтов. конт. и его помощника и въ самой залѣ въ 26 окнахъ кассъ приемъ

всякаго рода корреспонденцій, производящейся: денежной съ 8 час. утра до 2 час. дня: заказной и рекомендованной, кромѣ этого времени, еще съ 4 до 6 час. вечера; въ воскресныя и празднич. дни съ 11 до 2 час. дня. Въ этихъ 26 окнахъ распределены: государственная сберегательная касса, приемъ первоначальныхъ и дополнительныхъ вкладовъ, приемъ казенной денежной корреспонденціи и писемъ съ документами и т. д.

Приемъ иногородней корреспонденціи отъ дамъ. Приемъ письменной корреспонденціи съ наложенными платежами. Приемъ денегъ для перевода по телеграфу, приемъ денежныхъ и цѣнныхъ пакетовъ и узловъ съ звонкою монетою съ особымъ окномъ для приѣма отъ дамъ. Приемъ подписки



Зданіе почты.

на иностранныя газеты и журналы. Приемъ разнаго рода заявленій о розысканіи корреспонденцій и т. д. Въ залѣ въ 26 окнахъ распределены 1) выдача денежной корреспонденціи съ 8 ч. утра до 2 ч. дня, 2) заказной и рекомендованной: кромѣ этого времени, еще съ 5 до 7 вечера; въ воскресные-же и праздничные дни съ 11 ч. утра до 2 час. дня. Въ тѣ же дни и часы открыта и сберегательная касса.

Въ 26 окнахъ кассъ правой отъ входа стороны помѣщаются: выдача билетовъ на получение корреспонденціи всякаго рода, денежныхъ переводовъ по почтѣ (книга лит. М. и Л.), выдача переводовъ по телеграфу по книгѣ лит. Н.), выдача корреспонденцій по исполненнымъ порученіямъ (по книгѣ лит. К. и I.), выдача вкладовъ, книжекъ, выдача денежной корреспонденціи (по книгѣ лит. Г, Б. З и И), выдача корреспонденціи съ наложенными платежами (по книгѣ лит. Е), выдача казенной корреспонденціи и т. д.

Въ заднемъ концѣ зала приемъ и выдача посылокъ; въ будни съ 8 ч. до 2 ч. дня и въ воскресные и праздничные дни съ 11 утра и до 2 ч. дня. Выдача корреспонденціи «до востребованія» помѣщается въ передней стѣнѣ зала въ средней аркѣ ея и производится во всѣ безъ исключенія дни съ 8 ч. утра до 8 ч. вечера.

Посреди зала особыя столы для письменныхъ занятій публики и на этихъ-же столахъ рамы, въ которыхъ помѣщаются всѣ распоряженія почтово-телеграфнаго вѣдомства, необходимыя для свѣдѣнія корреспондирующей публики. Для лицъ, имѣющихъ отношеніе къ цензурѣ иностранныхъ газетъ и журналовъ, входъ съ Коблевской улицы по парадной лѣстницѣ въ приемную цензуры въ 3 этажѣ. Такимъ образомъ, для операций почтовыхъ, телеграфныхъ и телефонныхъ помѣщенія у публики всѣ подъ рукой и всѣ на виду.

Во всѣ остальные служебныя помѣщенія зданія публика не допускается. Омеблировано зданіе почти заново и по новымъ образцамъ мебели. Американскіе ящики совсѣмъ новой конструкціи, очень изящны; въ дубовыхъ шкафахъ съ металлическими дверцами, на каждомъ матовое зеркало стекло съ прозрачнымъ номеромъ абонента. Вездѣ, гдѣ требуется—четкія надписи, по которымъ легко ориентироваться и знать—куда направиться и зачѣмъ. При входахъ къ услугамъ публики—швейцары въ ^{дѣлѣ} ~~дѣлѣ~~ почтово-телегр. вѣдомства. За храненіе верхняго платья платы никакой не взимается.

Телефонное сообщеніе въ Одессѣ открыто международною компаніей Белля въ 1882 году. Протяженіе проводовъ телефонной линіи 31 вер. 37 саж. Независимо отъ компаніи Белля, въ Одессѣ функционируетъ при телеграфной станціи телефонъ, соединяющій Одессу съ Николаевомъ. Съ 1 ноября настоящаго года телефонное дѣло переходитъ въ новыя руки,—къ комп. Рафаловича.

Одесская пограничная почтовая контора помѣщается на Садовой ул., въ общемъ зданіи почты.

2. Зданіе биржи.

Изъ достопримѣчательныхъ зданій послѣ городского театра слѣдуетъ отмѣтить биржу, освященіе которой послѣдовало 22 августа 1889 года; постройка сооружена по проэкту архитектора академика А. О. Бернардацци инженеромъ Лонескимъ.

Въ биржевой залъ съ Полицейской улицы ведетъ нарядный ходъ «Лоджіа» съ мраморными лѣстницами. Залъ для публики имѣетъ 200 кв. саженей; этотъ залъ рассчитанъ на случай баловъ и концертовъ на 2000 зрителей:



Зданіе биржи.

высота его 7 саженей. Залъ для купеческаго собр. въ 25 кв. саж., рассчитанъ на 50 человѣкъ; высота его 6 саженей. Кромѣ того, въ зданіи находятся: кабинеты мануфактуръ и торговли, залъ купеческой управы и канцелярія для биржевого комитета.

Зданіе построено въ флорентинскомъ стилѣ. Мраморныя колонны, мозаичныя работы, цоколь изъ гранита и громадныя окна дѣлають его величественнымъ и наиболее красивымъ—послѣ зданія Городскаго театра.

Въ нижнемъ этажѣ помѣщается ресторанъ.

Земскій домъ въ Одессѣ.

Земскій домъ сооруженъ одесскимъ земствомъ для всѣхъ земскихъ учреждений. Главнымъ фасадомъ своимъ

домъ земскихъ учреждений выходитъ на Новорыбную ул., гдѣ зданіе трехъ-этажное, по Тюремному же переулку зданіе это въ два этажа. Строилось зданіе въ итальянскомъ стилѣ. Земскія учрежденія распределены слѣдующимъ образомъ: въ первомъ этажѣ помѣщаются уѣздный земскій съѣздъ и воинское присутствіе. Въ этомъ этажѣ 12 комнатъ. Во второмъ этажѣ — земская управа (10 комнатъ), гдѣ, между прочими помѣщеніями, находится залъ для съѣзда гласныхъ земской управы. Залъ этотъ очень большой, въ два свѣта, и напоминаетъ въ миниатюрѣ залъ почты. Въ третьемъ этажѣ 8 комнатъ.

Все зданіе освѣщается электричествомъ и отопливается паромъ. Вся постройка обошлась свыше 150,000 руб. Кругомъ зданія будетъ разбитъ садъ. Кромѣ того, во дворѣ, будетъ устроенъ складъ для продаваемыхъ земствомъ крестьянамъ земледѣльческихъ орудій.

Городская дума.

Зданіе Одесской городской думы, или, какъ его до сихъ поръ еще называютъ, «биржи», слѣдуетъ отнести къ лучшимъ сооруженіямъ Одессы. Хотя это зданіе построено



Зданіе городской думы.

66 лѣтъ тому назадъ, а именно въ 1834 году, однако, оно выглядит очень красиво и по внѣшнему виду можетъ поспорить съ лучшими сооруженіями новѣйшаго времени, не смотря на то, что на немъ нѣтъ никакихъ гнѣзныхъ украшеній, ничего бросающагося въ глаза. Расположеніе зданія на открытой площади, архитектурная пропорція и

большая открытая колоннада коринфскаго ордена между двумя закрытыми выступами—выдѣляютъ его изъ ряда другихъ сооружений. Зданіе въ такомъ видѣ только съ 1873 г.,



Зданіе пассажирскаго вокзала „Одесса-Главная“.

въ
Александрѣ и
лито въ мас...

т. е. со времени перестройки, но раньше оно было еще красивѣе, напоминая своимъ видомъ древніе храмы. Раньше зданіе предназначалось для биржевыхъ собраний, но впоследствии стало служить для собраний думы и вообще, для помѣщенія органовъ городского общественнаго самоуправленія. Такъ какъ главный залъ можетъ вмѣстить болѣе тысячи человекъ, то до послѣдняго времени служилъ для концертовъ, разныхъ вечеровъ, баловъ и т. д.; теперь онъ служитъ почти исключительно для собраний думы.

Въ залѣ засѣданій имѣется рѣдкій портретъ Императрицы Екатерины II работы извѣстнаго портретиста Лампи, этотъ портретъ подаренъ городу бывшимъ городскимъ головою Г. Г. Маразли. Кромѣ того, здѣсь имѣются портреты устроителей и общественныхъ дѣятелей города: адмирала де-Рибаса, князя Воронцова, графа Строгонова, графа Кочубу, Н. А. Новосельскаго, Г. Г. Маразли и др.

Зданіе построено архитекторомъ Торичелли по проѣкту архитектора Гваренги.

5. Пассажи́рскій вокзалъ.

Находящійся на Куликовомъ полѣ новый пассажирскій вокзалъ считается однимъ изъ лучшихъ въ Россіи по грандіозности постройки. Вокзалъ расположенъ противъ Пушкинской улицы, имѣя передъ собою довольно боль-



Зданіе судебныхъ установленій.

шой разросшійся скверъ. Подъѣздовъ къ вокзалу ~~три~~ главный противъ сквера для отъѣзжающихъ пассажировъ ~~перваго класса здѣсь-же въ вестибюль~~ поутовое отдѣленіе для приѣма заказныхъ отправокъ и продажи марокъ; направо—залъ для пассажировъ и буфетъ; со стороны Сѣвн-ной площади—другой подъѣздъ для отъѣзжающихъ пассажировъ третьяго класса съ простымъ буфетомъ; съ этой же стороны, но ближе къ залу первыхъ двухъ классовъ, телеграфное отдѣленіе и кабинетъ начальника станціи; третій подъѣздъ выходитъ на площадь Куликово поле со стороны дачъ и устроенъ для приѣзжающей публики всѣхъ трехъ классовъ; здѣсь-же отдѣльный богато обставленный царскій павильонъ.

Фасадъ зданія выдержанъ въ стилѣ классическаго возрожденія. Внутри отдѣлка очень красивая; полы въ главномъ вестибюлѣ выложены разноцвѣтными плитками, а карнизы эффектно росписаны въ нѣсколько тоновъ; въ главномъ залѣ—полъ паркетный. Отопленіе паровое; освѣщеніе—электрическое. Зданіе сооружено архитект. Бернардац-он по прозкту архит. Шретера.

Старый вокзалъ, или иначе называемый Большой вокзалъ, помѣщается на Малдованкѣ, въ концѣ Степовой улицы. Этотъ вокзалъ въ настоящее время только товарный.

6. Зданіе судебныхъ установленій.

Зданіе судебныхъ установленій, помѣщающееся на Куликовомъ полѣ, вблизи вокзала, заслуживаетъ вниманіе не только своей грандіозностью и богатствомъ отдѣлки, но и удобствомъ. Главный фасадъ зданія выдержанъ въ стилѣ возрожденія, вообще принятомъ въ Одессѣ въ послѣднее время.

Широкій вестибюль съ мраморнымъ поломъ производитъ отличное впечатлѣніе; потолокъ отдѣланъ превосходной лѣпной работой; всѣ лѣстницы мраморныя и подниматься по нимъ легко. Полы въ другихъ вестибюляхъ мозаичныя, а въ залахъ засѣданій и другихъ помѣщеніяхъ покрыты линолеумомъ.

Изъ вестибюля перваго этажа имѣются ходы справа въ канцелярію старшаго нотаріуса, а слѣва въ регистратуру, кассу и кабинетъ съ канцеляріей предсѣдателя этого суда; въ первомъ-же этажѣ расположенъ залъ засѣданій суда по дѣламъ о преступленіяхъ, совершенныхъ въ одесскомъ уѣздѣ. Во второй этажъ ведутъ съ двухъ сторонъ лѣстницы, сходящіяся у бюста Императора Александра II; во второмъ этажѣ помѣщаются судебная палата и залы ея для засѣданія по гражд. и уголов. дѣламъ; въ третьемъ этажѣ залъ уголовн. и гражд. засѣданій окружнаго суда и кабинетъ присяжныхъ повѣренныхъ. Въ вестибюлѣ третьяго этажа помѣщенъ превосходный бронзовый памятникъ Императору Александру II со свиткомъ законовъ въ рукѣ. Бюстъ отлить въ мастерской мѣстнаго скульптора г. Эдуардса.

7. ^{по 15 р. въ годъ каждаго,} Тюрьма

За Новымъ христіанскимъ кладбищемъ, по дорогѣ къ Большому фонтану, построены нѣсколько лѣтъ тому назадъ новый тюремный замокъ. Зданіе проектировано профес. архитектуры Толвинскимъ и инж.—архит. Володекомъ; подъ руководствомъ послѣдняго и строилось зданіе. Главное зданіе мужской тюрьмы представляетъ центральную башню въ 9 саж. высоты съ куполомъ; отъ этой башни расходятся четыре крыла съ галлерейми, по бокамъ которыхъ расположены камеры въ четырехъ этажахъ, на 450 человѣкъ. Отопленіе водяное; вентиляція калориферами превосходная. Зданіе построено изъ кирпича, полы—мозаичныя, асфальтовые, лѣстницы желѣзныя. Женское отдѣленіе устроено по образцу мужского и рассчитано на 100 человѣкъ—40 въ общихъ камерахъ и 60 одиночныхъ.

При тюремномъ замкѣ сооружена церковь довольно большихъ размѣровъ съ площадью 45 саж.

Тюрьмѣ принадлежитъ также свыше десяти десятингъ земли; здѣсь устроена ферма, на которой работаютъ заключенные.

8. Пале-рояль.

Пале-рояль—это нѣчто вродѣ торговыхъ рядовъ въ прежнее время. Пале-рояль расположенъ буквой П на Ланжероновской, Екатерининской и Театральной улицахъ, имѣя съ открытой стороны Городской театръ. Сооруженіе Пале-рояля относится къ 1842 году и принадлежитъ архитектору Горичелли. Прежде Пале-рояль представлялъ изъ себя цѣлый рядъ магазиновъ, построенныхъ по одному плану и образцу, въ одинъ этажъ, но въ послѣднее время въ Пале-рояль воздвигаются уже многоэтажныя зданія, а старыя измѣняютъ свой видъ. Внутри Пале-рояля разбитъ хорошенькій садъ съ фонтаномъ.

9. Пассажъ.

Въ 1899 году. Одесса обогатилась новымъ сооруженіемъ, которое по красотѣ должно занять одно изъ почетнѣйшихъ мѣстъ среди лучшихъ городскихъ зданій и обѣщаетъ занять крупное положеніе, какъ „торговые ряды“. Мы говоримъ о первомъ одесскомъ пассажѣ бр. Менделевичъ, построенномъ на углу Дерибасовской и Преображенской улицъ.

Пассажъ представляетъ изъ себя огромное пятиэтажное зданіе, имѣющее фасады съ магазинами на обѣ упомянутыя улицы и рядъ магазиновъ внутри, гдѣ пассажъ образуетъ довольно большой уголь, покрытый стеклянной крышей. Зданіе пассажа очень красивой архитектуры построено архитекторомъ Бернардаци. Красныя лѣпныя работы украшаютъ пассажъ, какъ съ наружной стороны, такъ и внутри. На крышѣ, вѣнчающей зданіе—скульптуры, эмблемы торговли и промышленности. Съ Преображенской и Дерибасовской изящно отдѣланные стеклянной мозаикой входы; на протяженіи всего пассажа мазаичной работы полы. Съ высоты стеклянного потолка опускаются электрическіе фонари, освѣщающіе зданіе по вечерамъ; къ слову сказать, всѣ помѣщенія пассажа освѣщаются электричествомъ.

Въ пассажѣ помѣщаются слѣдующіе магазины и учрежденія:

На Дерибасовской улицѣ:

1) Большой магазинъ мануфактуры **В. Т. Пташинова**; этотъ магазинъ имѣетъ входы съ Дерибасовской улицы и внутри пассажа.

2) Магазины золотыхъ вещей **Нохрихта**.

- 3) Магазинъ музыкальныхъ инструментовъ **Юзефера**.
 - 4) Магазинъ драгоценностей придворныхъ фабрикантовъ **Фаберне и К.** (отдѣленіе).
 - 5) Книжный магазинъ **Е. П. Распопова**, одинъ изъ лучшихъ въ Одессѣ. При этомъ магазинѣ имѣется и библіотека.
- Во второмъ этажѣ:
- 1) Складъ фотографическихъ принадлежностей фирмы „**Мориць Фишелесъ**“.
- Въ третьемъ этажѣ:
- 1) **Цандеровскій механотерапевтическій институтъ**. (Подробности см. въ отдѣлѣ „Лечебныя учрежденія“). Имѣеть два фасада на Дерибасовскую ул. и на Соборную площадь.
 - 2) **Музей-паноптикумъ** (вѣроятно, на непродолжит. время). На Преображенской улицѣ:
- 1) **Зельтманъ**—гастрономическій магазинъ.
 - 2) **Роте**,—сѣменное депо.
 - 3) **Вейнбергъ**—магазинъ обуви (съ выходомъ въ пассажъ).
 - 4) **Первушинъ**—виноторговля.
 - 5) **Т-во Кузнецова**—розничный посудный магазинъ.
 - 6) **Левинсонъ**—писчебумажный магазинъ.
- Во второмъ этажѣ.
- 1) **Бондарская**—модный магазинъ.
 - 2) **Руднянскій**—складъ перев. и хирургич. инструментовъ.
 - 3) **Проводникъ**—резин. мануфактура.
- Въ третьемъ этажѣ.
- 1) **Цандеровскій**—механотерапевтическій институтъ.
 - 2) 7—классное женское училище.
- Внутри пассажа помѣщаются: въ первомъ этажѣ:
- 1) **Гезелле**—магазинъ писъмен. и художест. принадлеж.
 - 2) **Де-Морей**—золотыя вещи.
 - 3) **Пари-Монденъ**—шляпы.
 - 4) **Мозеръ**—кондиторская.
 - 5) **Поляновъ**—музыкальн. магазинъ.
 - 6) **Гальперинъ**—галантерейный магазинъ.
 - 7) **Скопанъ**—цвѣточный магазинъ.
 - 8) **Ртацъ**—складъ мануфактурнаго склада.
 - 9) **Ляховицкій**—городу по 15 р. въ годъ жалованья, ...
 - 10) **Эйшискій**—магазинъ багетъ и рамъ.
 - 11) **Бр. Георги**—тубки.
 - 12) „**Одесскія Новости**“—контора редакціи.
 - 13) **Полонскій**—дамскіе наряды.
 - 14) **Сигаль**—отдѣленіе посуднаго магазина.
 - 15) **Влассопуло**—дамск. шляпы.
 - 16) **Тульчинскій**—мужск. платье.
- Во второмъ этажѣ:
- 1) **Марія Демере**—дамскія моды.
 - 2) **Эли**—фабрика корсетовъ.
 - 3) **Файнштейнъ**—главная контора курсовъ мнемоники.
 - 4) **Ресторанъ Шиларова**. „**Эрмитажъ**“.
 - 5) „**Одесскія Новости**“—редакція.

Ю. Крытые рынки.

Не многіе русскіе города имѣютъ такое грандіозное сооруженіе, какъ Одесскіе крытые рынки, и потому стоитъ сказать о нихъ нѣсколько словъ. Крытые рынки построены на Новомъ базарѣ, выходя фасадомъ на Торговую улицу. Зданіе состоитъ изъ двухъ корпусовъ, прерванныхъ противъ Коблевской улицы для прохода на базаръ, и имѣетъ около 100 саж. длины по этой улицѣ и, кромѣ того, еще около 35 саж. съ каждой стороны, выходящей прямымъ угломъ на базаръ. Крытые рынки имѣютъ лавки, выходящія на улицу и базаръ, а также торговыя помѣщенія внутри, совершенно закрытыя стеклянными крышами. Въ настоящее время открыта только одна часть крытыхъ рынковъ, а другая еще не закончена и вѣроятно еще не скоро закончится. Благодаря крытымъ рынкамъ является возможность сохранять продукты въ лучшемъ видѣ, охраняя ихъ отъ дождя, солнца и т. д.; полъ рынковъ—асфальтовый и содержится всегда въ чистотѣ и порядкѣ; чистотѣ каждой торговли въ крытыхъ рынкахъ способствуетъ также обиліе водопроводныхъ крановъ.

По угламъ и оконечностямъ корпуса имѣются трехэтажные павильоны. Зданіе построено изъ мѣстнаго камня по проэкту архитектора Тодорова; фасадъ—въ стилѣ возрожденія; всѣ стѣны, пилястры, карнизы и т. п. не оштукатурены, но отдѣланы чисто и выглядятъ красиво.

II. Городской водопроводъ.

Одесскій водопроводъ заслуживаетъ особаго вниманія, благодаря тому, что снабжаетъ городъ водой изъ р. Днѣстра, лежащей на разстояніи 46 верствъ отъ города. Водопроводъ сооруженъ болѣе 27 лѣтъ тому назадъ англійской компаніей и обошелся около 11 мил. рублей; съ 1898-го года водопроводъ перешелъ въ ^{вѣдѣніе} ~~руководство~~ ^{руководство} города.

Водопроводъ беретъ начало у с. Бѣляевки; отсюда вода проведена въ два послѣдовательныхъ бассейна, а затѣмъ по каналу самотекомъ идетъ до Бѣляевской станціи, гдѣ впадаетъ въ бассейнъ; здѣсь она перекачивается въ осадочные резервуары, а затѣмъ фильтруется. Затѣмъ вода переходитъ въ большую цистерну, изъ которой пригоняется въ другой огромный крытый резервуаръ на разстояніи 5 верствъ отъ первой. Изъ второй станціи вода перекачивается на третью, расположенную около города, у Чумной горы. На этой станціи имѣется два запасныхъ резервуара, по 600,000 ведеръ каждый; каждый такой бассейнъ имѣетъ запасную магистральную трубу на случай порчи главной или на случай надобности въ большомъ количествѣ воды при пожарахъ и т. д.

Главная магистральная труба отъ Бѣляевски до Чумки имѣеть 42 версты длины при діаметрѣ въ 30 дюймовъ; проточная способность ея около 5 мил. вед. въ сутки. Городская сѣть въ настоящее время имѣеть въ общемъ около 360 верстъ и проложена не только по всѣмъ улицамъ и въ предмѣстьяхъ, но даже и на дачахъ вплоть до Большого фонтана включительно. Воды потребляется въ день свыше полутора мил. ведеръ. Въ настоящее время городъ озаботился проведеніемъ второй магистральной трубы, которая должна служить для двухъ цѣлей: во первыхъ, на случай порчи старой и, во вторыхъ, вслѣдствіе того, что водопроводная способность ея не удовлетворяеть потребности въ водѣ.

12. Газовый заводъ.

Газовое освѣщеніе заведено въ Одессѣ 35 лѣтъ тому назадъ, когда городъ сдѣлать это дѣло иностранцу Ридигеру на 39 лѣтъ, послѣ чего все обзаведеніе по газовому освѣщенію должно перейти къ городу. Такимъ образомъ, черезъ два года Одесса будетъ имѣть собственный газовый заводъ. Въ настоящее время въ городѣ около 2.500 фонарей, по 14 свѣчей каждый: городъ платитъ за каждый фонарь 18 руб. 20 к. въ годъ при 2.500 час. освѣщеніе. За освѣщеніе зданій и т. д. городъ платитъ по 3 р. за 1000 куб. фун. газа, а частныя лица—3 р. 50 к.

Газовый заводъ помѣщается на Пересыпи и въ настоящее время принадлежитъ акціонерному обществу съ капиталомъ свыше 3 мил. франковъ. Такъ какъ газовое освѣщеніе по цѣнѣ не можетъ конкурировать съ керосиновымъ, а по качеству съ электрическимъ, то общество не извлекаетъ особыхъ выгодъ изъ дѣла. Предмѣстья города въ настоящее время освѣщаются керосиновыми фонарями, которые обходятся городу по 15 р. въ годъ каждый, т. е. на 3 р. 20 к. дешевле; но надо полагать, что съ переходомъ газоваго завода къ городу, явится возможность освѣщать предмѣстья—газомъ, а центральныя части электричествомъ.

13. Городскія электрическія станціи.

Городъ Одесса имѣеть двѣ электрическія станціи. Одна помѣщается на Молдаванкѣ, а другая внизу Николаевского бульвара. Первая предназначена, главнымъ образомъ, для освѣщенія городского театра, разныхъ общественныхъ зданій и частныхъ помѣщеній, послѣдняя—для освѣщенія порта. Молдаванская электрическая станція построена фирмой Ганцъ и К, затѣмъ расширена представителемъ общ. «Уніонъ», г. Маргулисомъ; портовая-же сооружена фирмой Эдиссонъ и К. для эксплуатированія горо-

домъ. Портовая станція имѣетъ одну паровую и двѣ динамо-машины, могущія дать свѣтъ для полутора тысячъ лампъ. На молдаванской станціи имѣется пять машинъ при 6 паровыхъ котлахъ и энергія получается для 7500 лампъ (по 19 свѣчей каждая),

Плата за освѣщеніе 2,2 коп. за лампочку въ часъ; городъ платитъ 2 коп. въ часъ, а при освѣщеніи улицъ имѣетъ еще скидку въ 12⁰/₀.

Контора для приѣма заказовъ на электрическое освѣщеніе съ энергіей изъ городской станціи помѣщается на Старопортофранковской улицѣ, при зданіи город. электрической станціи.



Одесскія городскія скотобойни начаты постройкой въ 1883 г.; первый павильонъ ихъ былъ открытъ въ 1884 г.; закончена постройка ихъ въ теченіе 1886—1889 г.г. При нихъ находится и скотопригонный дворъ.





Кредитныя учрежденія.

Развитіе въ Одессѣ всевозможныхъ кредитныхъ учреждений, само собой, указываетъ на коммерческую дѣятельность города. Съ дѣятельностью нѣкоторыхъ банковъ мы считаемъ не лишнимъ познакомить читателей.

1. Государственный банкъ.

О дѣятельности мѣстной конторы Государственнаго банка есть менѣ всего надобность распространиться. Мѣстная контора открыта въ 1823 году; помѣщается на углу Почтовой и Польской, въ большомъ зданіи, очень красивомъ снаружи и достаточно просторномъ и удобномъ внутри.

Мѣстная контора Госуд. банка, помимо учета векселей и соло-векселей, производитъ еще слѣдующія операціи: ссуду подъ залогъ $\frac{1}{2}$ бумагъ, подъ зерно, на покупку земледѣльческихъ орудій и машинъ и т. д. При конторѣ Государств. банка находится и сберегательная касса, дѣйствующая на общихъ основаніяхъ.

2. Общество взаимнаго кредита.

Помѣщается на углу Греческой и Пушкинской, въ соб. домѣ. Оно основано въ 1868 году съ цѣлью оказывать недорогою, преимущественно мелкій, кредитъ своимъ членамъ.

3. Одесское городское кредитное общество.

Оно помѣщается на Надеждинской улицѣ, въ собст. домѣ. О-во основано въ 1872 г. и принадлежитъ къ числу наиболѣе солидныхъ городскихъ банковъ. Тиражи производятся два раза въ году—въ мартѣ и сентябрѣ; продажа просроченныхъ имуществъ также два раза—15 іюня и 15 декабря.

4. Земскій банкъ Херсонской губерніи.

Открытый въ эпоху крестьянской реформы и ликвидаціи правительственныхъ кредитныхъ учрежденій, когда землевладѣльцы особенно нуждались въ кредитѣ, Херсонскій банкъ, первое по времени основанія учрежденіе земельного кредита въ Россіи, оказалъ громадныя услуги землевладѣльцамъ 4-хъ губерній и постепенно завоевалъ себѣ весьма прочное положеніе. За 34 года своего существованія банкъ выдалъ ссудъ на сумму 230.281.350 рублей, за погашеніемъ части которыхъ, на 1-е сентября 1898 г. общая сумма остающихся ссудъ составляла 130.609.000 р., а $4\frac{1}{2}\%$ закладныхъ листовъ находились въ обращеніи 112.223.200 р.

Херсонскій банкъ—учрежденіе взаимно-кредитное; всѣ заемщики его солидарно отвѣчаютъ всею совокупностью своихъ имѣній за исправную плату $\frac{9}{10}\%$ и погашенія по закладнымъ листамъ. Какихъ замѣчательныхъ результатовъ достигъ Херсонскій банкъ, можно судить по тому, что запасный капиталъ его къ 1 сентября 1898 года составлялъ 7.848.773 руб. $67\frac{1}{8}\%$ к., а общая сумма денегъ, употребленныхъ на уменьшеніе платежей до нормы ниже установленной Уставомъ, къ тому-же сроку достигла внушительной цифры: 10.931.854 руб. $27\frac{1}{4}\%$ к. Херсонскій банкъ успѣлъ образовать изъ своихъ прибылей особый фондъ, служащій обезпеченіемъ уменьшенія платежей заемщиковъ и на будущее время и особый капиталъ для содѣйствія заемщикамъ въ реализаціи закладныхъ листовъ, выдаваемыхъ имъ въ ссуду. Сумма запаснаго фонда на уменьшеніе платежей къ 1-му сентября 1898 г. составляетъ 1.740.133 р. $63\frac{2}{3}\%$ к., а реализаціоннаго капитала—806.966 руб. $46\frac{1}{8}\%$ коп.

Съ 1-го сентября 1895 г. Херсонскій банкъ выдаетъ ссуды исключительно $4\frac{1}{2}\%$ закладными листами, срокомъ на $38\frac{1}{2}$ лѣтъ, взимая по ссудамъ роста $4\frac{1}{2}\%$, погашенія 1% и $\frac{1}{2}\%$ на образованіе запаснаго капитала и расходы по управленію, а всего 6% . Размѣръ платежей постепенно уменьшается, по размѣръ накопленія прибылей, причитающихся на долю новаго заемщика, и къ концу срока займа составитъ только $4\frac{1}{2}\%$.

5. Бессарабско-Таврическій земельный банкъ.

Этотъ акціонерный банкъ открытъ въ ноябрѣ 1872 г. Первоначальный основной капиталъ въ 1.500.000 рублей вслѣдствіе прогрессивнаго изъ года въ годъ расширенія операций банка былъ увеличенъ послѣдующими выпусками акцій до 5.250.000 руб. Къ этому капиталу присоединены еще накопившіеся въ теченіе означеннаго времени запасный капиталъ, который съ 1-го января 1899 г. достигъ крупной суммы 3.374.273 руб. 50 коп. Чистая прибыль по

операціямъ за 1898 г. составила 1.100.594 руб. 80 к. и въ дивидендъ по акціямъ (въ 250 руб.) выдано по 40 руб. на акцію. Дѣятельность Бессарабско-Таврическаго Банка заключается въ себѣ двѣ операци: выдачу ссудъ долгосрочныхъ подъ залогъ земель, на сроки 38 лѣтъ и 4 мѣсяца, 31 годъ 2 мѣсяца и 29 лѣтъ и 7 мѣсяцевъ. Независимо этого банкомъ выдаются еще краткосрочныя ссуды, сумма которыхъ къ 1 января равнялась 3.278.642 руб. 97 к. Закладныхъ листовъ банка къ этому-же времени находилось въ обращеніи на сумму 48.383.200 руб.

6. Одесскій учетный банкъ.

Помѣщается на Дерибасовской улицѣ, въ домѣ Маразли. Банкъ основанъ въ 1879 году. Не смотря на то, что новому банку пришлось народиться на развалинахъ потерпѣвшаго предъ тѣмъ крахъ одесскаго коммерческаго банка, учетный банкъ, благодаря находженію во главѣ его извѣстнаго капиталиста С. И. Ралли и друг. дѣятелей, сразу прочно сталъ на ноги, занявъ среди русскихъ акціонерныхъ банковъ весьма солидное положеніе. Первоначальный складочный капиталъ банка въ 1.500.000 руб. увеличенъ впоследствии до 2.000.000 руб., раздѣленныхъ на 2.000 акцій. Въ прошломъ 1899 году общій итогъ по всѣмъ операціямъ достигъ 1.484.399.636 рублей 14 коп., чистая прибыль отъ операцій 1898 года составила 157.048 руб. 58 к.

7. «Одесскій Частный Ломбардъ».

Въ этомъ учрежденіи, помимо ссудъ подъ залогъ вещей, производятся еще слѣдующія операци: принимаются для продажи отъ частныхъ лицъ: мебель, картины, зеркала, ковры, бронза и проч. Сдающимъ вещи на продажу выдаются авансы, съ платой 9% годовыхъ. За храненіе вещей въ магазинѣ ломбарда уплачивается въ мѣсяць $\frac{1}{2}$ % съ продажной цѣны, $\frac{1}{10}$ % за страховку. Продаются ежедневно въ аукціонномъ залѣ ломбарда: золото, серебро, драгоценныя камни, мебель, картины, зеркала, ковры, бронза и пр. За ссуды взимается, считая ростъ, храненіе и страховку: по ручнымъ залогамъ 1% за каждые 15 дней, а по драгоценнымъ вещамъ $\frac{3}{4}$ %. За храненіе безъ выдачи ссуды: по общимъ вещамъ отъ $\frac{1}{2}$ до 1% въ мѣсяць, а по драгоценнымъ мѣхамъ по особой таксѣ. Квитанціи на закладываемыя вещи выдаются безыменныя, но по желанію владѣльца закладываемаго имущества могутъ быть и именныя.

Русскій для Виѣшней Торговли Банкъ. Одесское отдѣленіе помѣщается на углу Пушкинской и Дерибасовской, въ д. Эліасберга; оно открыто въ 1893 г.

Лионскій кредитъ. Отдѣленіе помѣщается на углу Ека-терининской и Театральнаго пер. и открыто въ 1892 г.

Южно-Русскій Промышленный Банкъ. Помѣщается на углу Ришельевской и Ланжероновской, въ город. домѣ.

Лодзинскій Купеческій Банкъ. Одесское отдѣленіе открыто въ прошломъ году. Помѣщается на углу Ришельевской и Полицейской, въ д. Кречмера.

8. Баннирскіе дома.

А. Массъ и Ко. (Воронцовскій переулокъ, домъ Массы). Основанъ барономъ А. Е. Массомъ и существуетъ съ 1838 года; дѣлами дома завѣдуетъ Е. А. Шульцъ.

Ф. Родоканаки. (Николаевскій бульваръ, домъ Родока-наки) существуетъ съ 1819 года.

А. Тработти. (Надеждинская улица, собствен. домъ). Основанъ А. И. Тработти и существуетъ съ 1833 г.

М. Ашкенази. (Воронцовскій переулокъ, домъ Ашкенази) существуетъ съ 1866 г.

О. Хаисъ. (Ришельевская, домъ Меля) существуетъ съ 1878 года.

А. М. Бродскій. (Ришельевская, собств. домъ) существу-етъ съ 1896 года.

И. Грубера.—Дерибасовская, домъ Вагнера.

Р. Зоншейна и Ко.—Дерибасовская, домъ Греческаго училища.

Д. Барама.—Ришельевская, домъ Новикова.





Одесскій портъ.



Несомнѣнно, что Одесса своимъ быстрымъ развитіемъ и колоссальнымъ ростомъ, прежде всего, обязана порту. Портъ—это нервъ торговой жизни города, это нульсъ, указывающій его матеріальное положеніе. Несомнѣнно также и то, что одесскій портъ—лучшая достопримѣчательность города не только по той роли, какую онъ играетъ въ торговой жизни, но и по устройству своему; послѣднее въ значительной степени способствовало и способствуетъ развитію торговой дѣ-

ятельности города и края. Географическое положеніе Одессы таково, что къ ней тяготеютъ плодороднѣйшія мѣстности юга Россіи, снабжающія хлѣбомъ многія мѣста «за-границы». Понятно, что удобство гаваней, достаточно глубокихъ для большихъ судовъ, только способствуетъ экспорту черезъ Одессу.

Водная площадь одесскаго порта заключаетъ въ себѣ аванпортъ—около 136,000 квадр. саж., Карантинная гавань—51,000 кв. саж., Новая—около 40,000 квадр. саж., Угольная—около 30,000 кв. саж., Практическая—38,250 кв. саж., эллинги и Казенная гавань—12,300 кв. саж., всего 306,900 квадр. саж. Протяженіе набережныхъ: Карантинный моль

имѣеть 498 $\frac{1}{2}$ погон. саж., Бакалейная — 354 $\frac{1}{2}$, Платонов-
ский — 305 $\frac{3}{4}$, Новая гавань — 175 — $\frac{1}{2}$, Новый молъ — 362, воен-
ный — 383 $\frac{1}{4}$, Набережная Рус. О. П. и Т. въ практической

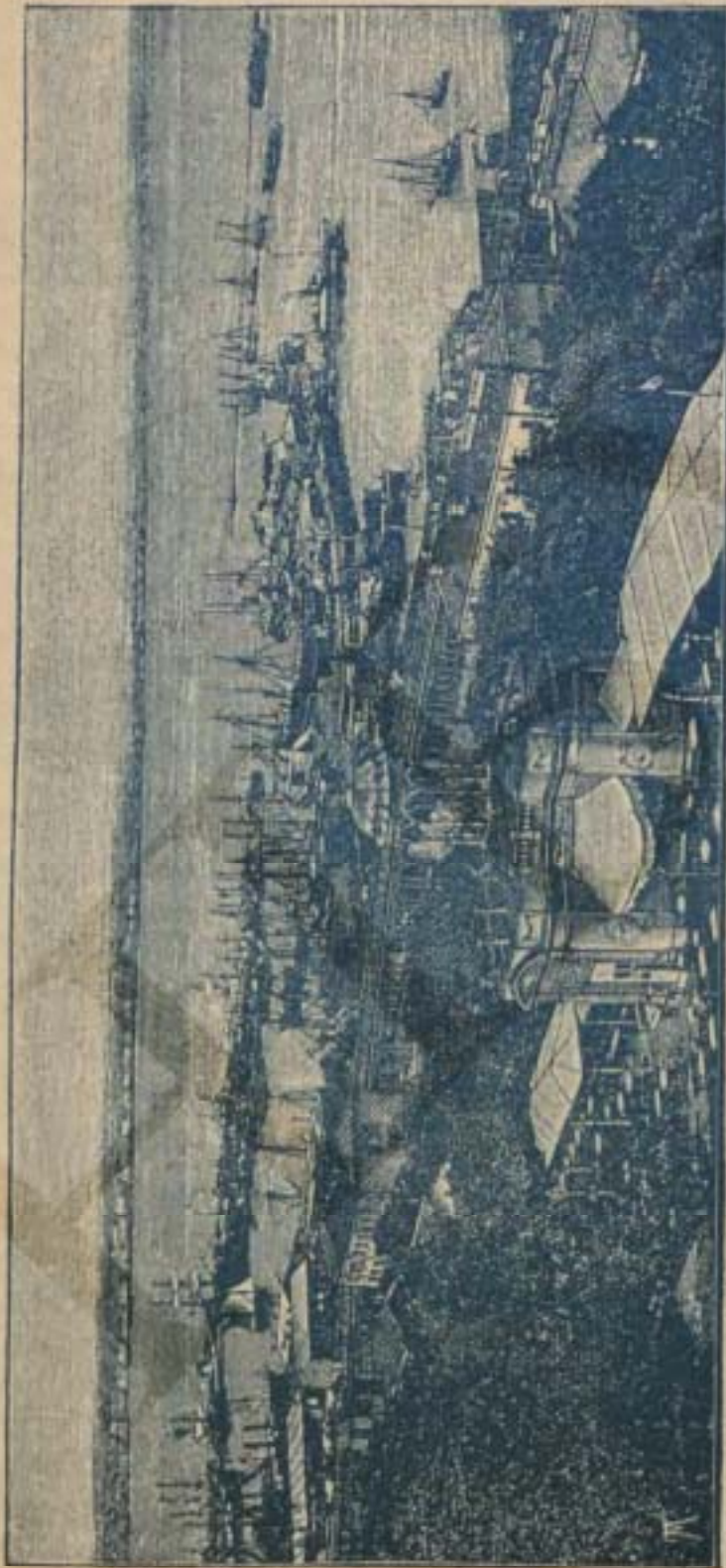

Видъ на гавань съ Николаевского бульвара.

гавани — 106, Арбузная — 180, Андросовскаго мола — 171, Пота-
повскаго — 300 и Казенной — 84 $\frac{1}{2}$, всего 2,921 погон. саж.

Но, несмотря на всѣ удобства, одесскія гавани все
таки открыты для вѣтровъ и зачастую подвергаются за-
мерзанию, особенно въ суровыя зимы. Одесскій портъ рас-
положенъ на SW берегу бухты, которая открытою частью

обращена на SO., следовательно, отъ S, S и W вѣтровъ—закрѣтъ, но подвергаются вліянію O и, главнымъ образомъ, SO вѣтровъ. Къ тому надо еще прибавить, что преимущественно чувствуется вліяніе N и NO вѣтровъ. Наибольшій разгонъ волнъ даетъ вѣтеръ SO, достигая до 600 верстъ, нѣсколько меньшей—O; эти вѣтры конечно и являються наиболѣе опасными для порта.

Наибольшая продолжительность замерзаемости порта за послѣднюю четверть вѣка показываетъ 1890 годъ—67 дней, наименьшая 1885 и 1892 г.г.—по 31 дню; въ 1886 и 1889 г.г. портъ вовсе не замерзалъ. По нѣкоторымъ свѣдѣніямъ, въ IV, VII, VIII, XVI (два раза) и XVII в.в. Черное море совершенно покрывалось льдомъ. Впрочемъ, въ тѣ ужасныя зимы замерзали также Дарданельскій проливъ и даже Адриатическое и Средиземное моря. Ледъ бываетъ здѣсь мѣстный и наносной съ Днѣпровскаго и Днѣстровскаго лимановъ. Толщина льда часто достигаетъ до 3—4 аршинъ.

I. Эстокада.

Эстокада—это большой деревянный мостъ, устроенный такимъ образомъ, что по немъ всегда почти снуютъ грузовые поѣзда, не мѣшая сообщенію съ портомъ, которое



Нарантинный и рейдовый молы. Эстокада.

идеть подъ нимъ своимъ чередомъ. Эстокадный путь имѣеть огромное значеніе въ дѣлѣ экспорта зерна за-границу, а также и въ дѣлѣ импорта, значительно облегчая нарузку и вырузку изъ вагоновъ непосредственно на пароходы. До устройства эстокады (1872 г.) грузъ доставлялся въ портъ только по рельсовому пути, находящемуся подъ ней; но такой способъ доставки представлялъ двойное неудобство: во 1-хъ, движеніе поѣздовъ мѣшало движенію въ портъ,

а во 2-хъ, переноска кулей хлѣба изъ вагоновъ на пароходъ въ ручную вызывала довольно крупныя расходы и отнимала немало времени. Эстокадный путь (мостъ) начинается у Андросовскаго мола и огибаетъ весь портъ, доходя до конца Карантиннаго мола. На всемъ этомъ пространствѣ (4 версты) эстокада построена на высотѣ 3 саж. надъ землей и идетъ параллельно набережной.

Эстокада построена всецѣло изъ дерева и скрѣплена желѣзомъ. Огромныя дубовыя быки, на которыхъ сооруженъ весь путь, отстоятъ одинъ отъ другого на три саж. въ прямыхъ и на два сажня въ крутыхъ частяхъ пути. Каждый быкъ основанъ на 4 дубовыхъ засмоленныхъ сваяхъ, забитыхъ на пять саж. глубины. На разстояніи каждой сотни саж. построенъ каменный брандмауэръ; брандмауэры придаютъ устойчивость сооруженію и, кромѣ того, на случай пожара изолируютъ одну часть пути отъ другой. При каждомъ брандмауэрѣ имѣется помѣщеніе для сторожа.

Вагоны, въ которыхъ перевозятся на эстокадѣ грузы для перегрузки въ пароходы — особаго типа: они имѣютъ воронкообразное дно съ люкомъ, по открытіи котораго, зерно высыпается въ особыя люки между рельсами, откуда посредствомъ особыхъ передвижныхъ желобовъ идетъ непосредственно въ трюмы пароходовъ. Впрочемъ, такой способъ перегрузки удобенъ только для пароходовъ, стоящихъ очень близко къ эстокадѣ. Вслѣдствіе этого въ 1878 году были устроены инженеромъ Э. Г. Гаррисомъ, строителемъ эстокады, 4 конвейра, о которыхъ рѣчь дальше.

2. Конвейра.

Устройства конвейровъ значительно облегчило перегрузку зерна изъ вагоновъ въ пароходы и принесло огромную пользу грузителямъ, благодаря своей практичности. Конвейръ передаетъ хлѣбъ на пароходы, посредствомъ безконечнаго полотна, приводимаго въ быстрое вращательное движеніе паровой машиной. Собственно конвейръ — это широкій рукавъ, ведущій отъ эстокады на набережную въ горизонтальномъ направленіи. Перегрузка зерна производится такимъ образомъ: носовая часть конвейра, подавшаго къ пристани, посредствомъ лебедки и крана, приподнимается при приближеніи къ снастямъ парохода; тогда подвижныя желоба, соединенныя съ конвейромъ и подвѣшенныя желѣзной цѣпью къ крану парохода, опускаются въ пароходный люкъ. Затѣмъ передаточное полотно конвейра натягивается посредствомъ особаго чугуннаго барабана, и ему посредствомъ паровой машины дается вращательное движеніе. Тогда въ эстокадныхъ вагонахъ опускается ванка и зерно черезъ воронку сыпется на вращающееся полотно, передающее его по подвижнымъ желобамъ носовой части конвейра въ трюмъ парохода. Полотно двигается съ быстротою

9 фут. въ секунду, но совершенно спокойно; такимъ образомъ, зерно не разбрасывается и не сыпается. Слой зерна занимаетъ 22 дюйма ширины и 2½ дюйма толщины. Въ течение часа конвейръ можетъ выгрузить 4 вагона. Такъ какъ конвейра освѣщаются электричествомъ, то перегрузка можетъ производиться и ночью.

3. Нефтепроводъ.

Устройство нефтепровода, являющагося громаднымъ вспомогательнымъ средствомъ для импорта керосина, доставляемаго въ Одессу наливомъ, является весьма любопытнымъ не только для торговцевъ, но и вообще для публики. По основной своей идѣ нефтепроводъ во многомъ напоминаетъ своимъ устройствомъ водопроводъ. Начинается онъ въ концѣ новаго мола, гдѣ останавливаются керосиноналивные (спеціальные) пароходы. Посредствомъ насосовъ двойнаго дѣйствія системы Блейка, приводимыхъ въ дѣйствіе паровыми котлами самыхъ выгружаемыхъ пароходовъ, можно перекачать съ пароходовъ въ нефтепроводъ около 10,000 пуд. въ часъ. Всасывающія трубы идутъ отъ пароходовъ и держатся на шарнирахъ. Онѣ имѣютъ 12 дюйм. въ діаметрѣ. Керосинъ, переданный въ нефтепроводъ, идетъ по желѣзнымъ нагнетальнымъ трубамъ въ 7 дюймовъ въ діаметрѣ внутри на протяженіи свыше 3½ верстъ къ наливной станціи, находящейся на Пересыни. По Новому молу до эстокады трубы идутъ подъ уровнемъ земли, но у эстокады поднимается вверхъ по ней и такимъ образомъ съ небольшимъ уклономъ идутъ до Пересыни, гдѣ опускаются до нижнихъ рельсовыхъ путей и слѣдуютъ по Куяльницкой вѣтви до наливной станціи, гдѣ впадаютъ въ спеціальной устроенные резервуары. Устройство нефтепровода и наливной станціи дало возможность Одессѣ имѣть керосинъ по дешевой цѣнѣ, вслѣдствіе чего отсюда керосинъ сталъ продаваться во многіе южнорусскіе города по линіи жел. дорогъ. Благодаря этому, сбытъ керосина въ Одессу достигаетъ солидной цифры — 5 мил. пудовъ въ годъ. Устроены нефтепроводъ и наливная станція по проекту инженера Э. Г. Гарриса.

4. Наливная станція.

Наливная станція представляетъ изъ себя группу изъ 6 желѣзныхъ резервуаровъ для приѣмки керосина. Изъ нихъ четыре резервуара вмѣщаютъ каждый по 120 тыс. пудовъ, а два по 200 тыс. пудовъ. Резервуары устроены на песчанной насыпи, покрытой асфальтомъ, и окружены каменной подпорной стѣной. Резервуары имѣютъ круглую форму и снабжены громоотводами. Величина первыхъ четы-

рехъ: въ діаметрѣ $18\frac{1}{2}$ метровъ, въ вышину — 9 метр., послѣднихъ двухъ — соразмѣрно шире и выше. Крыши покрыты желѣзомъ. Для перегрузки керосина имѣется паровая помпа, перекачивающая керосинъ въ спеціальныя вагоны — цистерны, имѣющіе цилиндрическую форму. Такіе вагоны ставятся на вѣсы, послѣ чего начинается перекачиваніе керосина. Когда такимъ образомъ переведено 750 пуд. керосина, кранъ закрывается. Въ особомъ помѣщеніи производится разливка керосина въ бочки для городского употребленія посредствомъ особыхъ трубъ, проведенныхъ непосредственно изъ резервуаровъ.

5. Эллинги.

Кто не видалъ, какъ поднимаются для ремонта и спускаются въ море суда, тотъ конечно съ удовольствіемъ осмотритъ Одесскіе эллинги. Представьте себѣ покатуую подводную площадъ, на которой положены рельсы достаточно глубоко, чтобы въ водѣ могли оставаться большія суда. Когда судно подошло къ нимъ, его подхватываютъ тельжки, медленно, но ровно притягивающія его вверху на сушу по рельсамъ. Тельжки опускаются и приподнимаются проволочными канатами, накатываемыми на особые барабаны, приводимые въ движеніе паровыми машинами.

Въ Одессѣ имѣются два эллинга — товарищества Беллино-Фендерихъ и Р. О. П. и Т.; оба они устроены за Практическою гаванью, на Пересыпи, рядомъ съ Андреевскимъ моломъ. Каждая изъ нихъ занимаетъ собою пространство въ 7.600 квадр. саж. На эллингѣ тов. Беллино-Фендерихъ ремонтируются почти всѣ большія суда, приходящія въ Одессу; на эллингѣ же Р. О. — преимущественно свои суда. На первомъ изъ нихъ можно строить суда Длинна пархоходовъ, могущихъ быть отремонтированными на этомъ эллингѣ, можетъ достигать до 200 фут. Для постройки судовъ имѣется стапель — земляная насыпь съ продольными брусьями и поперечными шпалами, а также довольно большой плацъ. До настоящаго времени на эллингѣ тов. Беллино-Фендерихъ построено нѣсколько катеровъ, и даже два быстроходныхъ миноносца и нѣсколько паровыхъ катеровъ для военнаго вѣдомства.

6. Электрическая станція въ портѣ.

Одесскія гавани освѣщаются электричествомъ. Ночью, когда въ портѣ засвѣтятся электрическіе фонари, глазамъ открывается положительно волшебный видъ, особенно, если смотрѣть съ Николаевскаго или съ Новаго бульваровъ. Картина одинаково эффектна и очаровательна.

Зданіе электрической станціи находится у корня Платоновскаго мола, около эстакады. Проволоки идутъ по всей

портовой территоріи. Устройство электрическаго освѣщенія производилось инженеромъ Маргулисомъ, представителемъ фирмы Томсонъ-Гаустонъ.

Для освѣщенія порта имѣется 60 дуговыхъ лампъ, каждая силой въ 2000 свѣчей. Кроме того, на волноломѣ имѣются на обоихъ концахъ на высокихъ желѣзныхъ башняхъ т. н. **входные огни** изъ лампъ каленія. Каждый такой фонарь имѣеть по 4 казальныхъ лампы по 125 свѣчей каждая. Маякъ на военномъ молѣ теперь также замѣненъ электрическимъ огнемъ. Электрическое освѣщеніе въ портѣ представляетъ еще то удобство, что, благодаря переноснымъ лампамъ, возможно освѣщать пакгаузы и суда для ночной погрузки во всѣхъ мѣстахъ.

7. Элеваторъ.

Одесскій элеваторъ устроенъ на Тираспольской заставѣ, а не въ портѣ. Но мы считаемъ умѣстнымъ его описаніе здѣсь въ виду того, что онъ тѣсно связанъ съ жизнью порта и имѣеть къ нему непосредственное отношеніе, являясь однимъ изъ наиболѣе замѣтныхъ вспомогательныхъ учреждений для него.

Элеваторъ представляетъ одинаковый интересъ, какъ въ коммерческомъ, такъ и въ техническомъ отношеніи. Онъ построенъ бывшимъ обществомъ юго-западныхъ жел. дорогъ и представляетъ собою огромное зернохранилище

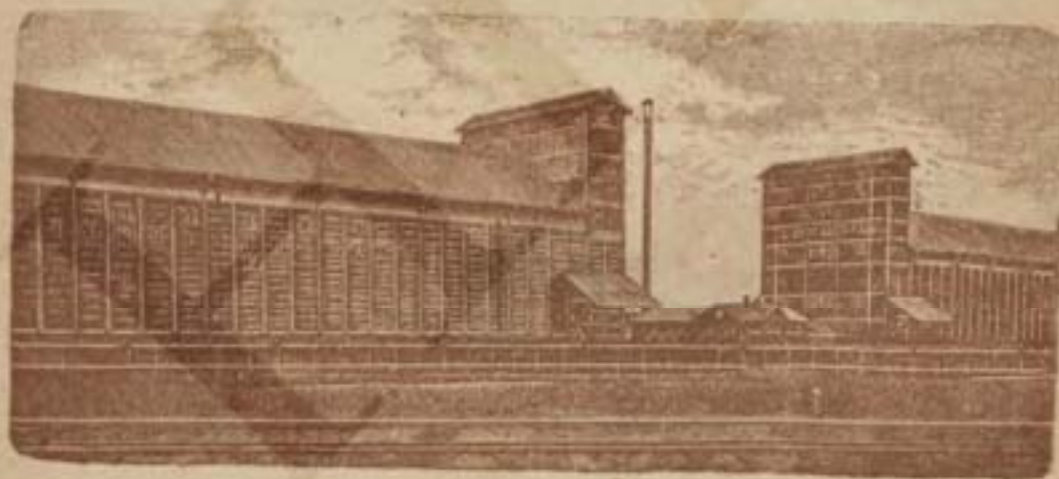

Одесскій элеваторъ Ю.-З. ж. д.

съ элеваторами для подъема зерна. Другъ противъ друга построены два огромныхъ деревянныхъ корпуса на 39 кирпичныхъ поперечныхъ стѣнахъ каждый. Стѣны въ каждомъ зданіи въ свой чередъ перерѣзаны 4 корридорами. Основаніе элеватора кирпичное, на которомъ воздвигнуты стѣны имѣють $38\frac{1}{4}$ саж. длины, 10 саж. ширины и столько же въ вышину. Въ головной части находятся элеваторы, вѣсы и т. д.; она имѣеть около 13 саж. высоты. Въ каждомъ изъ такихъ корпусовъ имѣются до 240 закромовъ

(8 рядовъ по 30 закромовъ); въ каждомъ закромѣ вмѣщается по 391 и 296 четвертей, а всѣ закромы — около 160 тыс. четвертей. Въ полу закромовъ устроены люки, посредствомъ которыхъ зерно изъ cadaго закрома высыпается на проходящія внизу огромныя пазы (конвейра), передающія зерно въ вагоны. Машины находятся въ головной части cadaго зданія, обращенной одна къ другой. По обѣимъ сторонамъ зерно-хранилищъ проложенъ рельсовый путь съ одной стороны (городской) для приѣмки зерна, а съ другой — для выдачи. Прибывающій въ элеваторъ грузъ высыпается въ люки, откуда посредствомъ пазовъ переходитъ въ закромы. Но прежде, чѣмъ поступитъ въ закромы, зерно передается къ головной части и несется по пазу на самый верхъ, гдѣ высыпается въ желѣзный ящикъ, представляющій собою автоматическія вѣсы (всѣхъ такихъ вѣсовъ 4); когда въ ящикѣ набирается 10 пуд. зерна, ящикъ автоматически переворачивается и высыпаетъ зерно въ вѣялки, а автоматическій счетчикъ отмѣчаетъ вѣсъ. Въ вѣялкахъ зерно очищается отъ примѣсей, и затѣмъ поступаетъ снова на пазы, передающіе его въ закромы. Сильной тягой воздуха оно въ вѣялкѣ высушивается. Въ закромахъ зерно хранится до продажи. Если еще надобность отправить зерно въ портъ, то находящійся внизу закрома люкъ открывается, зерно высыпается на пазъ, сперва подымается къ элеваторамъ для вѣса, затѣмъ посредствомъ деревянныхъ трубъ передается въ отпускныя закрома (ихъ—три), откуда по трубѣ высыпается въ эстокадный или другой вагонъ. Постройка элеватора производилась по проекту инженера Гарриса; стоимость его—около полумилліона рублей.





Общества

БЛАГОТВОРИТЕЛЬНЫЯ И ВЗАИМНАГО ВСПОМОЩЕСТВОВАНІЯ.

Общество «Самопомощь»—организовано въ 1899 году. Цѣль общества доставленіе своимъ членамъ по возможно дешевой цѣнѣ различныхъ предметовъ потребленія и домашняго обихода (пищевые продукты, платье, обувь и пр.) и предоставленіе вмѣстѣ съ тѣмъ своимъ членамъ возможности изъ прибылей отъ операций Общества дѣлать сбереженія. При Обществѣ могутъ быть организуемы учрежденія, имѣющія цѣлью различными средствами и способами улучшить матеріальныя и нравственныя условия жизни членовъ Общества. Членами Общества могутъ быть лица всѣхъ сословій, безъ различія пола и возраста, а также всякаго рода общества; вносится вступная плата въ размѣрѣ двухъ руб. и пай въ 10 руб., который выбывающимъ выдается обратно съ причитающимся на него дивидендомъ и преміей на забранный въ Обществѣ товаръ; вступная-же плата (2 руб.) не возвращается. Въ настоящее время Общество располагаетъ двумя лавками.

Экономическое общество для офицеровъ Од. воен. окр., основанное въ 1794 г., въ общихъ чертахъ, преслѣдуетъ тѣ-же цѣли. Главный магазинъ общества на углу Садовой и Дворянской улицъ.

Общество для помощи бѣднымъ г. Одессы—состоитъ подъ Высочайшимъ Ея Императорскаго Величества Государыни Императрицы Маріи Федоровны покровительствомъ; оно основано въ 1878 году и имѣетъ цѣлью оказаніе помощи бѣднымъ; въ теч. зимняго времени оно снабжаетъ бѣдняковъ хлѣбомъ и углемъ, а иногда выдаетъ и денежныя пособія. Общество содержитъ руководѣльню и три дешевыхъ столовыхъ; средства общества составляются изъ членскихъ взносов, пожертвованій деньгами и ненужными вещами. Предсѣдательницей общества состоитъ супруга г. одесскаго

градоначальника графиня А. И. Шувалова. Канцелярія общества—по Дерибасовской ул., д. № 4.

Центральный комитетъ, Дерибасовская, 4. Предсѣд. графиня А. И. Шувалова, Воронц. пер., 2; казначей Афан. Кузьм. Ефимовъ, Градоначальнич., 9; секретарь Леонидъ Карл. Стефанскій, Надеждинская, 15. Мѣстные комитеты: а) Сборный комитетъ. Предсѣд. Графиня Елисавет. Александр. Мусинъ-Пушкина, Николаевск. бульв., 9; товарищъ Ив. Игн. Машевскій, Надеждинская, 11; казначей Гр. Казим. Скварскій, Ивлинская, 57; секр. Мих. Алдр. Митьковъ, Надеждинская, 4; попечитель, 1-го дѣтск. приюта Вѣра Ник. Коршъ, Канатная, 11; попечитель, 2-го дѣтскаго дневнаго приюта Марія Мих. Канатная, Карантинная, 5; б) Срѣтенскій Комитетъ. Предсѣд. Варв. Дмитр. Рашеева, Дворянская, 17. Товарищъ ея Марія Яковл. Бунина, Преображенская, 38; казначей Серг. Вас. Лауфертъ, Соборная площ., 1; секр. Ив. Дм. Рашеевъ, Херсонская, 10; Попеч. дѣтск. дневн. приюта Юсифъ Карл. Тотти, Соборная пл., 1. в) Покровскій Комитетъ. Предс. Ник. Матв. Шапошниковъ, Преображ., 88; Товарищъ ея Ал. Вас. Одоленко, Успенскій пер., 7. Казначей Самс. Егоров. Кузнецовъ, Базарная, 65; секрет. Серг. Фед. Чемена, Успенскій пер., 6. д) Монастырскій Комитетъ. Предс. Анаст. Ант. Значко-Яворская, Почтовая, 3; товарищъ ея Марія Ник. Земля, Дворянская, 23; казначей Мих. Ив. Ждановъ-Пушкинъ, Воронцовскій пер., 2; секрет. Мн. Серг. Воронцовъ, Черноморская, 3. е) Петропавловскій Комитетъ. Предсѣд. Мих. Прок. Таранановъ, Южная, 16; товарищъ ея Ив. Лук. Георг. Петропавловская, 42; казначей Петръ Ив. Балашевъ, Лютеранскій пер., 3; Секретарь Ив. Як. Каратуновъ, Манежная, 56; в) Новослободскій комитетъ. Предсѣд. Элеон. Юс. Бадень-де-Балю, Рождественская, 53; товарищъ ея свящ. Мих. Демид. Дудинскій, Рождественская, церк. домъ; секретарь Ив. Ал. Сафоновъ, Романовская ул., учил. въ д. Венделя; казначей Евг. Ник. Кузнецовъ, Средняя, 55; попечительница приюта «Ясли» Марія Гавр. Шаповская, Софійевская, 16. Молодованскій комитетъ. Предсѣд. Петръ Христ. Сиппель, Болгарская, 14; товарищъ ея Григ. Фед. Соколовъ, Прохоров., 53; казначей Ник. Евстрат. Петрококино, Буглевка, шампанскій заводъ; секрет. Влад. Франц. Ковальскій, Саловая, Земскій Банкъ; Попеч. дешевой столовой и дѣтск. дневнаго приюта Ник. Степ. Павловъ, Полипейская ул., контора Комп. «Надежда». з) Персичскій комитетъ. Предсѣдатель свящ. Ник. Чередѣвъ, Московская, 14; товарищъ ея свящ. Викт. Бильковскій, также; казначей Мих. Аким. Девяткинъ, Бажакина, 15; секретарь Гр. Ив. Квицинскій, Щелакова, с. д. и) Выходо-Иерусалимскій комитетъ. Предсѣд. Мих. Ив. Кашинъ, Столбовая, 100; товарищъ председателя Ксенія Дн. Булгакова, Дальницкая, 19; казначей Ив. Вас. Марцинь, Дальняя мельница, Борисов. ул., 23; секретарь Алдр. Ник. Букрѣвъ, Столбовая, 30. Руководыня при Центральномъ Комитетѣ. Попечительница Над. Яковл. Бунина, Преображ., 38. Дешевая столовая. а) Первая столовая, Старопорт., д. Масовскаго приюта; попечитель Ал. Кузьмичъ Ефимовъ, Градонач., 9. б) Вторая столовая, Конная площ., у Большаго Вокзала; попечит. Ник. Степ. Павловъ, Полиц. ул., конт. Комп. «Надежда». в) Третья столовая, Старопорт., въ зданіи дѣт. пр. Срѣтенск. К-д; попечитель Анат. Евгеньев. Егоровъ, Театральн. пер., 16. г) Четвертая столовая, уг. Рыбной и Безымен. пер., д. Холдновича, 23. Попечительница Евгенія Апполон. Бодревская, Воронцовскій пер., 6. Оклады на сбору пожертвованій неслужащими вснами. Врем. заз. отдѣломъ Николай Павловичъ Змарія, Преображ., 5.

Одесское мѣстное управление Краснаго Креста—учреждено въ 1868 году. Въ 1879 году при немъ, по почину частныхъ лицъ, учреждена «Касперовская Община», изъ которой сестры отряжаются въ больницы, богадѣльни и по требованію частныхъ лицъ. См.—лечебницы. Правленіе помѣщается въ зданіи «Касперовской общины», на Драгутинской площ., въ соб. зданіи.

Предсѣд. управленія подк. графъ Пав. Пав. Шуваловъ, Воронц.

пер., 2; товарищ его д. с. с. Мих. Евг. Качуринъ, Софiевская, 20; попец. Каспер. Общины графиня Елисавета Вас. Каминскъ, Карантин., 10; диплопроизв. и. с. Ниль Федор. Шегловъ, Б.-Фонтанская дорога, с. д. Почетительство Касперов, Отдѣла Краснаго Креста, Драгут. пл., с. д., между юнкерск. учил. и Павлов. зданiемъ. Почетительница графиня Елис. Вас. Каминскъ, Карант., 10; товарищ ея княг. Ефрос. Констан. Урусова, Канатн., 8.

Стурдзорская община сердобольныхъ сестеръ помѣш. на Старопортофранковской ул., въ собств. домѣ.

Попеч. д. с. с. князь Юрiй Евг. Гагаринъ, Сабаиѣвъ мостъ, 1; попецит. граф. Ольга Алекс. Мусинъ-Пушкина, Бульв., 9; помощн. попец. с. с. Ник. Ив. Мовѣевъ, Саловая, 14; и. д. начальница Общ. Люб. Григ. Рейнгольдъ, ад. общины; наст. церкви прот. Мих. Зинов. Марченко, Успенская, 3; казнач. Вс. Ник. Яловицковъ, Полиц., 28. Архитек. Христ. Людвиг. Бейтельсбахеръ, Почтовая, 27; смотрит. г. с. Леон. Арсен. Ждановъ, Екатерин. пл., 4; секр. Илья Ник. Денисенчикъ, Ямская, 92; экон. Илья Осип. Пенержи, Базарная, 4; и. д. старш. врачъ д. с. с. Дм. Герас. Ткачевъ, Троиц., 45. Убожище «Всѣхъ Скорбящихъ радость» для одинокихъ лицъ женскаго пола въ г. Одессѣ. Институтская, д. № 9. Начальн. графиня Александра Петровна Алопеусъ, Институт., 9; секр. Мих. Гаврил. Крапивинъ, Коблевская, 40.

Одесское женское благотворительное общество—переименованное изъ «Новороссiйскаго женскаго общества призрѣнiя бѣдныхъ», учреждено въ 1833 г. Въ числѣ почетныхъ членовъ общество имѣеть, между прочимъ, Королеву Наталiю Петровну сербскую. Обществу подчинены: Благовѣщенскiй сиротскiй домъ, Михайло-Семеновскiй сиротскiй домъ и Странноприимный домъ.

Почетн. попец. Ольга Александр. Мусинъ-Пушкина, Бульваръ, 9. И. д. Предс. правл. Эмил. Евг. Брандтъ, Надеждинская, 9; Врачъ к. с. Мих. Борис. Петровскiй, Тираси., 5; Архит. Эд. Як. Меснеръ, Княжеская, 8; Казнач. Фр. Фр. Штюринъ, Ланжерон., 13; и. д. секрет. д. с. с. Ал. Ив. Маркевичъ, Канатная, 32; писмов. Неонила Алнд. Максимовская, Торговая, 1. а) Благовѣщенскiй сиротскiй домъ, Высокiй пер., 3. Смотр. Алекс. Ник. Задориченко, также; законоуч. Прот. Юнлъ Яков. Лисицкiй, также; б) Михайло-Семеновскiй сиротскiй домъ, Хуторская, 1. Почет. попец. Пав. Ст. Ралли. Воронцов. пер., 1; законоуч. свящ. Илья Пчелкинъ, Мясоѣдовская, 5; инспект. Савва Христ. Дмитриевъ, аданiе сирот. дома; в) Странно-приимный домъ, Хуторская, 36. Почет. старш. к. с. Петръ Титъ Климовичъ, Книжк., 2; смотр. Анд. Дмитр. Дмитриевъ, Хуторская, 36.

Общество св. Магдалины—основано въ концѣ 1899-го года; имѣеть цѣлю призрѣнiе падшихъ женщинъ, возвратившихся къ честному труду.

Предсѣд. графиня Ал. Илар. Шувалова, Воронцов. цер., 2; Товарищ ея д. с. с. Митроф. Вас. Шимановскiй, Ямская, 84; казначей Ал. Ив. Фадѣеъ-Фейнъ, Надеждинская, 5; секретарь тит. с. Митьковъ, Надеждинская, 4.

Одесское общество призрѣнiя неимущихъ и помощи нуждающимся переименовано въ 1893 году изъ «Одесскаго общества призрѣнiя нищихъ», учрежденнаго въ 1881 г. Въ вѣдѣнiи общества приютъ и 2 классная церковно-приходская школа. При приютѣ имѣются также свои мастерскiя. Помѣщается на Старопортофранковской ул., въ соб. домѣ.

Распоряд. комит. общества: Предсѣд. полицiймейстеръ полк. Як. Ив. Буинъ, Преображ., 38; товар. его Гавр. Вас. Добровольскiй, Ямская, 76; казначей Фед. Сем. Сутягинъ, Коблевская, 44; диплопроизв. и смотрит. приюта к. с. Юс. Герас. Потапенко, аданiе приюта; докторъ Алнд. Март. Розенбергъ, Ямская, 77.

Одесское общество для устройства дешевых ночлежных приютов учреждено въ 1875 году. Въ вѣдѣніи его состоитъ два ночлежныхъ приюта, всего почти на 1500 ночлежниковъ, помѣщающихся съ собственныхъ зданіяхъ общества: «Масовскій» на Старопортофранковской ул., и «Приморскій» — на Таможенной площ.

Распорядит. комитетъ Одес. обществ. для устройства дешево. ночлеж. приютовъ. Определеннаго помѣщенія Р-ый К-тъ не имѣеть, а обыкновенно собирается или въ помѣщеніи председателя К-та Гр. Гр. Маразли, или въ аданіи Масовскаго ночлежнаго приюта. *Приюты «Масовскій»,* — на Старопортоф. ул. собств. д. № 2. «Приморскій», на углу Ланжеронов. и Таможен. площади, с. домъ; *предсѣд.* т. с. Григ. Грлз. Маразли, Дерibas. с. д. № 8; *тов. председат.* пот. почет. гражд. Альфредъ Ил. Тработти, Наеждин. с. д. № 14; с. с. Алексѣй Иванов. Маркевичъ, Канатная, 32; и. д. смотрит. приют. Илья Леон. Смоленскій, Старопортоф., 30.

Общество попеченія о бѣдныхъ и безприютныхъ еврейскихъ дѣтяхъ, учрежденное въ 1899 году, поставило своей цѣлью дать приютъ безприютнымъ дѣтямъ и отстранить отъ нихъ случайное вліяніе улицы. Общество приступило уже къ осуществленію своей ближайшей задачи — устройству дневного дѣтскаго убѣжища, въ которомъ дѣти, помимо матеріальнаго пропитанія, получили бы первые элементы нормально умственнаго и нравственнаго воспитанія. Кромѣ непосредственной помощи дѣтямъ, общество ставитъ себѣ задачей заботу о семьяхъ, обремененныхъ дѣтьми; оно пріискиваетъ нуждающимся работу, устраиваетъ имъ мелкія торговли.

Предсѣд. правл. докторъ Абр. Осип. Гершензонъ, Успенская, 111; *попечитель его* Мина Львовна Манделштамъ, Елисаветин. 2; *секретарь* Эрнестина Львовна Сакеръ, Надежд., 23; *казначей* Рувимъ Соломон. Кошылковъ, Собор. пл., 1. *Дневное убѣжище обществу* помѣщается на углу Авининиковскаго пер. и Троицкой ул., въ д. Котляревскаго. *Руководящая обществу* помѣщается тамъ же.

Попечительства еврейскихъ благотворительныхъ учреждений. Еврейскихъ благотворительныхъ учреждений въ Одессѣ не мало. Въ отдѣлѣ «Приюты» читатель найдетъ о нихъ не мало свѣдѣній. Помѣщаемъ здѣсь списокъ нѣкоторыхъ еврейскихъ благотворительныхъ попечительствъ.

Одесская еврейская городская богадѣльня. Старопортофранк., соб. д. *Составъ попеч. сов. богадѣльни:* Предсѣд. Самуэль Герм. Тиктинъ, Нѣжин., 46; *члены совѣта:* Моисей Эмман. Фишеревичъ, Почтовая, 11; Ювель Борис. Калиновскій, Херсон, 40; завѣд. Григ. Исак. Гриберъ, зданіе богодѣльни. *Еврейск. сирот. домъ.* Базарная, 5. *Предсѣдат.* Раф. Львов. Харп. Ремесленная, 10; *попечит. женск. отд.* Роза Артур. Бродская, Гаванная, 6; и. п. г. Роза Бернад. Рабиновичъ, Преображенская, 3; *пост. попечит.* Алекс. Абр. Бродскій, Преобр., 2; *Смотр.* Зиг. Исак. Сибельманъ, Базарная, 5. *Еврейская дешев. кухня для бѣдныхъ.* Базар., 35. *Завѣдыва. кухнел.* Абрамъ Моис. Бродскій, Елисаветинская, 2; Давидъ Львов. Коганъ-Бернштейнъ, Дер., 10; Илья Х. Левинъ, Риндельев., 46; Абрамъ Файнштейнъ, Ремесленная; Клара Осип. Островская, Почт., 20; Анна Яковл. Коганъ-Бернштейнъ, Карантин., 10.

Общество взаимнаго вспомош. служащихъ по письменной части. Временное помѣщеніе общества — Херсон. № 27.

Предсѣд. правл. Дав. Антон. Розенблатъ, Надеждинская, 21/23; *казнач. общ.* Мих. Дмит. Дмитриевъ, Херсонская, 27; *дѣлопр.* Осипъ Ильичъ Сафиръ, Херсонская, 23.

Общество покровительства отбывшимъ наказаніе и безпріютнымъ учреждено въ 1887 году. Еще до основанія общества существовало убожище покойнаго помощника прис. повѣреннаго Я. О. Альберта, который открылъ въ своемъ домѣ переплетную мастерскую для несовершеннолѣтнихъ преступниковъ, отбывшихъ наказаніе. Въ 1893 году открыто было новое «Убожище», помѣш. по Среднефонтанской дор., въ соб. домѣ.

Предсѣд. д. с. с. Митр. Вас. Шимановскій, Ямская, 84; *товарищи* его кан. Ив. Вас. Марковъ, Рыбная, 12; *секрет.* Афан. Никол. Тананаки, Гуленая, 24; *завѣдыв.* учил. Георг. Афан. Котовъ, въ зданіи убожища.

Черноморское благотворительное общество учреждено въ 1896 году. Оно имѣеть цѣлью оказывать помощь, пріискивать занятія нуждающимся морякамъ. Помѣщается на Надеждинской ул., въ д. № 11.

Предсѣдательница Ефразія Александр. Радлова, Надеждинская, 11; *секр.* Василій Андр. Ивашкинъ, Марзавіевская, 24; князь Дмитрій Дмитр. Максутовъ, Конная № 2; ген.-майоръ Владим. Платонов. Перелешинъ, Черта Карант. № 13; Владим. Саввичъ Сафоновъ, Ланжероновская, № 7; Сергій Ивановичъ Янушевскій, Торг., д. Зайченко.

Общество взаимнаго вспоможенія приказчиковъ-христіанъ учреждено въ 1866 г. Помѣш. на Преображен. ул. въ д. № 7.

Предсѣдат. правленія Ник. Алнд. Палаузовъ, Греческая, 38; *товар.* его Кольма Ероф. Машковскій, Успенская, 70.

Общество взаимнаго вспоможенія приказчиковъ-евреевъ учреждено въ 1862 году, имѣеть свой домъ, въ которомъ въ годовые еврейскіе праздники устраивается модельня. Общ. имѣеть богатую бібліотеку, въ которой особенно полны отдѣлы: «Judaica», съ лучшими произведеніями по юдаизму и «Hebraica» съ лучшими произведеніями древне-еврейской литературы. Помѣш. временно на Пушкин. ул., № 33.

Предсѣдат. Дав. Аким. Тарнополь, Кзнатная, 70; *Казначей* Моисей Григ. Кобылинскій, Б.-Ариутская, 18; *бухгалтеръ* Ефим. Григор. Ройдманъ, М.-Ариутская, 44.

Общество взаимнаго вспоможенія повивальныхъ бабокъ въ г. Одессѣ учреждено въ 1886 году.

Общество взаимнаго вспоможенія фельдшеровъ и фельдшерницъ г. Одессы подъ названіемъ «Самопомощь» учреждено въ 1882 году.

Общество вспомошествованія евреямъ земледѣльцамъ и ремесленникамъ въ Сиріи и Палестинѣ основано въ февралѣ 1890 года; оно имѣеть цѣлю—поощреніе евреевъ, поселившихся въ этихъ странахъ, къ производительному, преимущественно земледѣльческому, труду.

Одесское отдѣленіе Общества распространенія просвѣщенія между евреями въ Россіи открыто въ 1867 году.

Общество «Трудъ» учреждено въ 1864 году. Оно имѣеть цѣлю распространеніе между еврейскими дѣтми ремесленныхъ знаній. Общество содержитъ ремесленное училище, считающееся лучшимъ въ краѣ. (См. — Учебныя заведенія).

Общество взаимнаго вспомошествованія учителей-евреевъ Новороссійскаго края и Бессарабской губ. учреждено въ 1866

году. Помѣщается на Кузнечной ул., № 27. Предсѣд. д-ръ Як. Вл. Зильбербергъ.

Ведоровское общество взаимнаго вспоможенія слушащихъ въ типографіяхъ, литографіяхъ и т. п. заведеніяхъ г. Одессы учреждено въ 1885 году. Помѣщ. по Гаванной ул., въ д. Исаковича. Предс. Сол. Леонт. Исаковичъ.

Общество труженниковъ печатнаго дѣла учреждено въ 1884 г. **Одесское отдѣленіе Петербургскаго Врачебнаго Общества** взаимной помощи открыто въ 1893 году. При отдѣленіи имѣется «судъ чести».

Общество для покровительства евреямъ, принявшимъ православіе помѣщ. на Софіев. ул., 39, въ архіерейскомъ домѣ.

Почетный предсѣд. Высокопреосвящ. Іустинъ, Софіевская, 7; *Вице-предсѣдат.* прот. Мортирій Ѳеодоровичъ Чемена, Ямская 84; *казнач.* д. с. с. Сер. Иванов. Знаменскій, Саловая, 12; *секретарь* Дмитрій Вл. Дашевскій, Еврейская, 56.

Общество взаимнаго вспомошествованія официантовъ города Одессы учреждено въ 1881 году. Помѣщ. на Екатерининской улицѣ, въ д. № 10.

Предсѣдат. Як. Матв. Солениковъ, Почтовая, 11; *Товарищъ сего* Мир. Ник. Шведковъ, Дерибасовская, 10; *казначей* Гаврилъ Осипов. Маркеничъ, Торговая, 6; *зав. хоз. част.* Антонъ Осип. Пулковникъ, Тираспольская, 5.

Херсонское Епархіальное Попечительство о бѣдныхъ духовнаго званія выдаетъ опредѣленные ежегодныя пособія вдовамъ и сиротамъ лицъ духовнаго званія, а также и бѣдствующимъ семействамъ. Помѣщается на Софіевской ул., въ д. № 7. Попечительство имѣетъ свѣчной заводъ.

Члены попечительства: Прот. Антоній Юс. Гентусъ, Пушкинская, 23, свщ. Клавдій Аппол. Сендульскій, Петропавловская, д. Петра-павлов. церкви, свщ. Конст. Васил. Левитскій, Виноградная, 4, свщ. Мих. Андр. Новиковъ, Столбовая, д. Входеоерусалимской церкви. *Смот. свѣч. заводъ* свщ. Владисъ Даміанов. Зельницкій, Приморская, 29. *Письмовод.* Симеонъ Васил. Маевскій, Софіевская, 7.

Приходское Благотворительное Общество при Римско-Католической церкви въ Одессѣ учреждено въ 1872 году. Общество выдаетъ нуждающимся единовѣрцамъ пособія хлѣбомъ, деньгами и проч. Помѣщ. у Строгонова моста, въ собств. домѣ.

Предсѣд. графъ Людгардъ Иванов. Грохольскій, Черном., уд. с. д. 7; *настоятель церкви* Ксендъ Валент. Гартманъ, Екатерининская, 39; *Графъ Альбертъ Карловичъ Сциборъ-Маркошій (кассиръ)*, Обсерватор. переулочъ, 3.

Французское Благотворительное Общество учреждено въ 1856 году. Почтовая, 13.

Предсѣд. Авг. Соверъ, Франц. конс., Надежд., 7; *нѣч. предс.* Киз. Филиберт. Спикарь, Торговая, 6.

Германское Благотворительное Общество учреждено въ 1845 году. Лютеранская ул., д. № 2.

Предсѣд. К. Ринкъ-Вагнеръ, Дериб., 16; *кассиръ* Г. Фогтъ, Дерибас., 19; *писмов.* Бруно-Фетишъ, Б.-Фонт. д-ръ, 5.

Италянское Благотворительное Общество учреждено въ 1864 году. Общество получаетъ субсидію въ тысячу лиръ отъ итальянскаго правительства. При обществѣ имѣется премія имени Гарибальди. Коблевская ул., № 37.

Предсѣд. итал. генер. консулъ баронъ Н. Сквитти, Нѣжин., 56; *Вице-предсѣд.* Ив. Баттиста Далль-Орсо, Черноморск., 21

Сербское Благотворительное Общество учреждено въ 1891 г. Николаевскій бульварь, № 6.

Предсѣд. Гуг. Сем. Супничинъ, Никол. бульв., 6.

Австро-Венгерское Благотворительное Общество учреждено въ 1874 году. Пушкинская, 30.

Предсѣд. фонъ-Магдональдъ Руд. Волянерь; *Вице-Пред.* Моричъ-Бенедикт. Шварцкопфъ, Почтовая, 20; *секр.* Леоп. Шварцкопфъ, Дерibas., 9; *кас.* Генрихъ Игн. Бингъ, Пушкин., 38.

Швейцарское Благотворительное Общество учреждено въ 1891 году. Уг. Новорыбной и Пушкинской.

Предсѣдатель Еремѣй Ерем. Гредить, Новая, 5; *Кассиръ* Флоріанъ Яков. Скведеръ, Ланжероновская, 17; *Секретарь* Готгольдъ Бернгардъ, Пушкинская, 27.

Греческое Благотворительное Общество учреждено въ 1871 году. Троицкая, 33.

Поч. предсѣд. т. с. Гр. Гр. Маравли, Дерibas., 8.

Попечит. гор. благотвор. учрежд. Въ отдѣлѣ «Пріюты» мы говорили уже о городскихъ благотв. учрежденіяхъ. Считае-
таемъ не лишнимъ помѣстить здѣсь списокъ попечительствъ
о нѣкоторыхъ подобныхъ учрежденіяхъ.

Одесскій городской сиротскій дома, по Канат. ул., въ Ботаническ. саду, № 87. *Директоръ* Алексѣй Александр. Андриевскій, также, *Экономъ* Конст. Діонис. Гамалѣй, также.

Сиротскій пріютъ Гладкова. Александр. уч. Успенск., 2, соб. домъ. *Предсѣдатель* прот. Март. Θεод. Чемена, уг. Спирид. и Ямской, № 14. *Члены правленія*: д. с. с. Серг. Ив. Знаменскій, Садовая, 12, прот. Гр. Никиф. Молдавскій, аданіе пріюта; д-ръ д. с. с. Дмитр. Гер. Тюнбейтъ, Троицкая, 45; *Арх.* в. с. Дем. Егор. Мазиловъ, Софиевск., 13 б; с. с. Евг. Петр. Логиновъ, Надеждинская, 9; *казнач.* Вс. Никит. Яловниковъ, Подлицейская, 28; *староста церкви* (онъ же секретарь) Петръ Васильевичъ Катаенъ, Базарная, 4; *завѣдывающ. пріют.* Фил. Осипов. Макси-
менюкъ, ад. пріюта.

Одесская городская богадельня. При ней находятся: Масовское, Покровское, Донцовское, Спиридоновское и другія отдѣленія, а также Инвалидный домъ, три кладбища и анатомическій домъ. Уголь Старопортофр. и Хутор. ул., № 13. *Смотр.* кол. рег. Петръ Еф. Арефьевъ, Хуторская, 13; *помощ.* его Леонт. Петров. Руссиянъ, аданіе богад., *врачъ* наль. сов. Ив. Сем. Караджонистъ, Екатеринин., 29; *Писмов.* Ал. Степ. Михайловскій, ад. богад. *Городская дешовая дѣтская столовая и ночлежный пріютъ*, Привозная площадь Александр. уч. *Завѣдыв.* пріютомъ и столов. Фед. Конст. Федоровъ. Прив. пл., ад. деш. стол.; *надзир.* Вѣра Конст. Твардовская, также. *Городской пріютъ для призрѣнія младенцевъ*, Старопортофранковская, № 4. *Завѣд.* пріют. вдова с. с. Софья Мих. Авенариусъ, въ аданіи пріюта; *врачъ* пріюта с. с. Дмит. Ник. Инглези, Соб. пл., 1; *писмов.* Иванъ Дмит. Сенюшкинъ, Ольгивская 21; *контрол.* Ольга Дмит. Зенченко, Каретный пер., 21; *контрол.*, Елисаб. Петр. Доминиканъ, Перес., Москов. 17/19. *Убѣжище, построенное въ память событія 17-го октября 1888 года для лицъ обоюто пола, впавшихъ въ нужду вслѣдствіе несчастныхъ обстоятельствъ*, По Канатной ул. въ д. № 79. *Надзирательница* Баронесса Анна Никол. Тизенгаузенъ, также.

Общество гувернантокъ, преподавательницъ и боннъ учреждено въ 1889 г.

Общество взаимнаго вспомошествованія повѣренныхъ при Одесской таможи—учрежд. въ 1897 г. Помѣш. на Троицкой ул., № 18.

Предсѣдат. Митроф. Ант. Георги, Базарная, 6; *кассиръ* Алекс. Иванов. Паппе, Нѣжинская, 69.

Одесское Славянское Благотворительное общество имени св. Кирилла и Мефодія основано въ 1870 г. Предсѣд. с. с.

Пав. Анд. Зеленый. Общество просвѣдительно-благотворительное. Это общество зарекомендовало себя устройствомъ чтеній, народныхъ аудиторій, читалень и т. д.

Предсѣдат. с. с. Пав. Алдр. Зеленый, Княжеская, 29; *казначей* Карлъ Осип. Рондичъ, Гулевая, 12; *секр.* Кон. Ант. Ивашенко, город. учил. Ефрусси. *Одесскій питомникъ славянскихъ дѣтницъ*, Херс. ул. д. 21 *Аудити, іа народныхъ чтеній*. На Слободкѣ Романовкѣ, Кирилло-Меовдѣв. книжн. складъ, Старопортофр., при городской аудиторіи.

Одесское Болгарское Настоятельство учреждено въ 1858 г. Оно выдаетъ стипендіи для образованія болгаръ въ русскихъ учебныхъ заведеніяхъ изъ суммъ, собранныхъ прежде. Въ настоящее время общество прекратило сборъ пожертвованій.

Попечит. Высокопреосвященный Іустинъ, Софійевская, 7.

Комитетъ Когановскихъ учрежденій основанъ въ 1873 году, когда пот. поч. гражд. А. О. Коганъ пожертвовалъ два участка земли съ постройками для дешевыхъ и бесплатныхъ квартиръ. Впоследствии жертвователь прибавилъ еще 100.000 р. и 800 десятинъ земли въ Анапьевск. уѣздѣ, доходъ съ которыхъ идетъ на тѣ-же цѣли по усмотрѣнію комитета.

Предсѣд. Высокопреосвященный Іустинъ, Софійевская, 7; *товарищъ предс.* т. с. Гр. Гр. Маразли, Дерibasовская, 8; *завѣдующіе домами:* по Херсон. ул. и Нарышкин. спуску А. И. Нечаевъ, Херсонская, 5; по Базарной и Старопортофр. улицамъ И. С. Варшавскій, Базарная, 3; новыми зданіями близъ 3 станин, Д. И. Пашковскій, Средн.-фонт. дор.; *техникъ* гражд. инж. Б. А. Бауэръ, Новая, 2.

Одесское общество для призрѣнія младенцевъ и родильницъ учреждено въ 1864 г. Доходы общества членскіе взносы, взносы за право слушанія лекцій ученицами повивальной школы, пожертвованія и плата отъ родильницъ, плата отъ больныхъ, единовременные взносы для дѣтей приемышей и доходы отъ устраиваемыхъ вечеровъ и концертовъ. Общество содержитъ Павловскій родильный пріютъ, лечебницу по гинекологическимъ болѣзнямъ и повивальную школу.

Предсѣдатель ком. графъ Мих. Мих. Толстой, Сабан. м., 6; *Директоръ* пріюта ст. сов. д-ръ Францъ Осип. Спира, Херсон., 46; *товарищи его:* кол. сов. д-ръ Петръ Мих. Амброжевичъ, Нѣжинская, 68 и д-ръ Викт. Осип. Якубскій, Херсонская, 21; *казнач.* ст. сов. д-ръ Вал. Ник. Козловскій, Саловая, 1; *секретарь* Ант. Эразм. Гаевскій, Елисаветинская, 13.

Общество попеченія о больныхъ дѣтяхъ г. Одессы учреждено въ 1887 году. См. отдѣлы: «Лечебницы» и «Хаджибейскій лиманъ».

Предсѣд. Люб. Ив. Курисъ, Надеждинская, 17; *товарищъ предс.* т. с. Фед. Никиф. Шведовъ, Елисаветинская, 4; *старшій врачъ* Вал. Вик. Филипповичъ, Екатер. пл., 4; *Постоянный врачъ* Абр. Осип. Гершензонъ, Успенская, 111.

Одесское общество исправительныхъ пріютовъ. Правленіе на Николаевскомъ бульварѣ, въ зданіи мир. съѣзда. Учреждено въ 1886 г. Предс. д. с. с. Серг. Ив. Знаменскій, Саловая, 11.

Совѣтъ Одес. общества исправит. пріютовъ, адм. Город. думы, на Николаев. бульварѣ, *почетный попечитель* графъ Мих. Мих. Толстой, Сабан. мостъ, 6; *предс. совѣта*, д. с. с. Серг. Ив. Знаменскій, Саловая, 12; *товарищъ его* н. с. Константинъ Эр. Андреевскій, Старопортофр. с. д.; *члены совѣта:* двор. Ник. Иван. Драго, Малый пер., 3; кол. сов. Титъ Адам. Матковскій (секретарь совѣта) Херсонская, 23; д. с. с. Романъ Михайл. Орженіскій, Троишкая 7; присяжн. повѣрен. Вас. Яков. Про-

топоповъ, Херсонская 50; *врачъ пріюта* к. с. Ив. Степ. Сушиновъ, Екатерининск., 91; *письмов.* Сам. Льв. Фельдштейнъ, Б.-Аригауская, 12; *директоръ* Викт. Цезар. Селецкій, при пріютѣ, *помощ. ево* Спир. Павл. Воскодовичъ, тамже.

Одесское общество содѣйствія физическому воспитанію дѣтей учреждено въ 1892 г. Помѣщ. по Херсон. ул., въ д. № 38.

Поч. предсѣд. т. с. Гр. Гр. Маразли, Дерибасовская, 8; *Предсѣд. правл.* Марія Фердинанд. Китъ, Старопорт., 17; *товарищи предсѣдат.* Вѣра Дм. Глѣбова, Херсонская, 38, баронъ Ник. Алдр. Штакельбергъ, Маразлиевская, 10; *секрет.* д-ръ Ник. Ал. Соколовъ, Херсонская, 32.

Одесское общество для борьбы съ пьянствомъ учреждено въ 1892 году.

Вспомогательная касса рабочихъ одесскихъ каменоломенъ учреждена въ 1886 г. Помѣщается на Княжеск. ул., въ д. № 20.

Предсѣд. с. с. Вик. Ник. Маляревскій, Рождественскій пер., 5/6; *Кам. дворян.* Флоръ Ник. Рожницкій, Херсонская, 12; *Бух.* Робертъ Абрамов. Розентъ, Ямская, 51.

Одесское общество покровительства животнымъ, учрежденное въ 1862 году, состоитъ подъ Августѣйшимъ покровительствомъ Великаго Князя Михаила Николаевича. Канцелярія общ. помѣщ. по Ришельевской ул., въ д. № 15, кв. 6.

Августѣйшій Покровитель общества Его Императорское Высочество Великій Князь Михаилъ Николаевичъ; *предсѣдат. правл.* Степ. Ив. Радли, Средній-Фонтанъ, соб. дача, 9 ст.; *товар. предсѣдат.* полк. Як. Иванов. Бунинъ, Преображ., 38; *завѣдыв.* дѣлами общества Леонъ Алекс. Моргулицъ, Сѣнная площадь, д. Брахмана, 31/33; *комит. участк. попечителей:* *предсѣд.* Алдр. Ставр. Христіани, Ямская, 1; *секрет.* В. Ф. Ковальскій, Садовая, 3; *Лечебница общества* Петропавловская ул., собств. домъ № 21, открыта ежедневно отъ 8 час. утра до 8 ч. веч. и ночью. *Завѣд.* *врач. частью* ветер. врачъ М. С. Золотинскій, Петропавл., 21; *помощ. зав. врач. частью,* ветеринин. врачъ Л. И. Меллеровичъ, Петропавловск., 21; *завѣд. хол. частью* И. Х. Спшель, Болгар., 14; *смотрит.* В. А. Рубановъ, Петропавловск., 21.

Одесское О-во вспомошествованія литераторамъ и ученымъ учреждено въ 1889 году.

О-во взаимнаго вспоможенія труженниковъ музыкальнаго дѣла въ Одессѣ учреждено въ 1886 г. Помѣщ. на Княжеской ул., въ д. № 40. Предс. д-ръ Ант. Ант. Цѣновскій.

О-во вспомошествованія бывшимъ воспитанникамъ Императорскаго Новороссійскаго Университета и Ришельевскаго лицея учреждено въ 1883 году. Помѣщ. на углу Греческой и Пушкинской.

Предсѣд. д. с. с. заслуж. проф. Сем. Петров. Ярошенко, Михайловская пл., 6.

Общество вспомошествованія учащихся въ народн. учил. г. Одессы. Это общество, заслуживающее симпатіи, учреждено въ прошломъ году.

Предсѣд. т. с. Гр. Гр. Маразли, Дерибас., 8. *Тов. ево* и предсѣд. правленія Евстр. Мих. Петрококино, Троишкая, 16; *Засѣданія* въ квар. предсѣдателя Г. Г. Маразли; *канцелярія* въ народ. учил., Почтов. 7.

О-во Германско-подданныхъ, отбывшихъ воинскую повинность, учреждено въ 1882 г.

Общество вспомошествованія и распространенія просвѣщенія среди караимовъ учреждено въ 1856 году.

Архангело-Михайловское Попечительство учреждено въ 1864 г.

Дамское общество вспомошествованія родильницамъ учреждено въ 1883 году.

Отдѣленіе Императорскаго Общества для содѣйствія русскому торговому мореходству.

Попечительное о тюрьмахъ Общество помѣщается по Дерибасовской ул., въ д. № 4, [при канцеляріи Градоначальника.

Вице-президентъ: Высокопреосв. Іустинъ, Софійская, 7, графъ Пав. Пав. Шуваловъ, Воронцовскій пер. д., 2. *Директоры отъ Правительства:* город. голова с. с. Пав. Ал. Зеленый, Княжеская, 29, губ. пред. двор. д. с. с. Ник. Фед. Сухомлиновъ, Надеждинская, 2, Инсп. Одес. врач. упр. д. с. с. Ал. Всев. Коринъ, Канатная, 11, прок. окруж. суда с. с. Ник. Мих. Левченко, Коблевская, 37, и товарищи прокур. судебной палаты, а также полиц. полк. Як. Ив. Бунинъ, Преобр., 38. *Директоры Высочайше утвержденныя:* т. с. Гр. Гр. Маразли, Дериб., 8; д. с. с. Митр. Вас. Шимановскій, Ямская, 84; Мат. Фед. Маврокордато, Сабанѣевъ мостъ, 4; д. с. с. Гр. Евг. Розенъ, Казармен. пер., 2; капитанъ надъ одес. пор. ген.-м. Влад. Плат. Перелешинъ, черта карантинна, казен. д., 13; с. с. Ив. Вас. Владиславскій-Паладка (дирек. и сек.). Николаев. бульв., гор. д., 7; к. с. Ив. Ал. Казариновъ, Коблевская, 33; с. с. Адол. Аловзов. Куликовскій, въ отсутствіи; и. с. Алек. Петров. Руссовъ, Садовая, 23; к. с. Адольфъ Яков. Покорный, Почтовая, 2; г. с. Болесл. Альбер. Ришави, въ Кіевѣ; пот. поч. граж. Ив. Юрьев. Вучина (Дирек.-Казн.), Елисаветинская, 1; пот. поч. граж. Бор. Аким. Магнеръ, Театр. пер., 4; пот. поч. граж. Раф. Льв. Хари, Ремесл., 10; кор. инж. Алексѣй Андр. Югансонъ, Нѣжинская, 59; к. с. Зигф. Евг. Ашкинази, Воронцов. пер., 5; т. с. Алек. Ив. Фальцъ-Фейнъ, Надеждинская, 5; двор. Ник. Алек. Полетанъ, Гулевая, 3; *Бухг. и контрол.* Ник. Гр. Бачинскій, Канатная, 76.

Городское Попечительство дѣтскихъ пріютовъ учрежд. 1846 г.

Предс. полк. графъ Павелъ Павловичъ Шуваловъ, Воронцовск. пер., 2; *товарищ. его* графиня Александра Илларионовна Шувалова, также. *Дійствительные члены:* имени Государыни Императрицы, дѣлопроизв. к. с. Вильг. Льв. Гаузенъ, Подлипейская, 4; *смотрит. пріюта* Ольга Григор. Ситкевичъ, въ зданіи пріюта; *свящ. и закон.* Мих. Вас. Мирославлевъ, Старопортѣфранковская, 4.

Попечительство Императрицы Маріи Александровны о слѣпыхъ имѣетъ школу для слѣпыхъ, помѣщающ. по Мало-фонтанской дорогѣ, въ собственномъ домѣ.

Почетные члены отдѣленія: Высокопреосв. Іустинъ, архіепископъ Херсонскій и Одесскій, Софійская, 7; преосвящен. Тихонъ, епископъ Елисаветградскій, Б.-Фонт., зданіе монаст.; *секр.* Георг. Як. Бабайцевъ, Коблевская, 12; *инспект. уч.* д. с. с. Ал. Афан. Моисеенко, также; *врачъ* Мак. Осип. Виленецъ, Преображенская, 4.

Общество спасанія на водахъ. Засѣданія правленія въ канцеляріи г. градоначальника; правленіе же помѣщается на Карантинной ул., въ д. № 4.

Канцелярія на Маразлиевской, 24, кв. 4; засѣданія правленія и общаго собранія въ канцеляріи градоначальника. *Предсѣд.* графъ Пав. Пав. Шуваловъ, Воронцов. пер., 2; *товарищ. его* ген.-м. Влад. Плат. Перелешинъ, въ чертѣ карант., 13; *казнач.* Анж. Анж. Анатрад *секр.* Вас. Андр. Иванкинъ, Маразлиев., 24.

Попечительство о народной трезвости.

Предсѣдатель графъ Павелъ Павловичъ Шуваловъ, Воронц. пер. *Учрежденія Одесскаго Особаго Комитета Попечительства о народн. трезв.:* *Аудиторія* Попечит. о народн. трезв., Старорѣзн., д. Болгарова; *чайная* № 1, Старорѣзн., д. Болгарова; *чайная* № 2, Серединская площ.; *Садъ народннхъ гуляній* № 3, Б.-Фонт. дор. у Чум. горы; *чайная* № 4, Слободка Романовка, Рождеств. ул.; *чайная* № 5 въ Порту, Приморская ул., зданіе быв. электр. станці; *сцена* при казен. № 1 складѣ, Куликово поле.

Дирекція Павловскаго зданія дешевыхъ квартиръ помѣщается въ собств. зданіи, на Куликовомъ полѣ.

Директоръ д. Бор. Еф. Клименко, Старопорт., 9; *помощн. ег* Сергѣй Мих. Веселовскій, Княжеская, 12; *дн.опроизв.* Кондр. Ульян. Яровой, въ Павловск. зданіи; *врачъ* Алл. Иван. Христовъ, Херсон., 7.

Попечительство о домахъ трудолюбія.

Предсѣд. правл. графъ Пав. Пав. Шуваловъ, Воронцов. пер., 22
Товар. ег д. с. с. Бор. Юл. Витте, Ворони. пер., 4.

Попечительства о бѣдныхъ учащихся. Въ Одессѣ имѣется нѣсколько обществъ и попечительствъ при учебныхъ заведеніяхъ, а именно:

Попечительство о недостаточныхъ воспитанницахъ Маріинской гимназіи учреждено въ 1880 году.

Попечительство о недостаточныхъ воспитанникахъ Третьей гимназіи учреждено въ 1882 году.

Попечительство бывш. воспитанниковъ университета св. Владимира основано въ 1876 году.

Попечительство о недостаточныхъ ученикахъ Ришельевской гимназіи.

Общество для пособія недостат. ученицамъ Маріинской женской гимназіи учреждено въ 1871 году.

Общество недостаточныхъ столовыхъ для студентовъ Императорскаго Новороссійскаго университета; комитетъ о-ва помѣщ. на Дерибасовской ул., д. № 4; *предс. комит.* граф. Алекс. Ил. Шувалова.

Общество для вспомоц. недост. студентамъ Императорскаго Новор. университета учреждено въ 1870 г.

Общество вспомошествованія нуждающимся ученикамъ Одесской V гимназіи.

Попечительство о недостаточныхъ ученикахъ Одесскаго Коммерческаго Императора Николая I училища учреждено въ 1885 году.





Общества

УЧЕНЫЯ, ЛИТЕРАТУРНЫЯ, ХУДОЖЕСТВЕННЫЯ И Т. Д.

Императорское Одесское Общество исторіи и древностей, состоящее подъ Высочайшимъ Его Императорскаго Величества покровительствомъ, учреждено въ 1839 году. Почетными членами общества состоятъ Великіе Князья: Михаилъ Николаевичъ, Сергій Александровичъ, Константинъ Константиновичъ и Георгій Михайловичъ. Помѣщ. на Бульварной площ., въ собств. домѣ, гдѣ гор. публич. библіотека.

Почетные члены: Ихъ Императорскія Высочества: Великій Князь Михаилъ Николаевичъ, Великій Князь Сергій Александровичъ, Великій Князь Константинъ Константиновичъ, Великій Князь Георгій Михайловичъ, Великій Князь Александръ Михайловичъ, Архіепископъ Херсонскій и Одесскій Іустинъ, Графъ Дмитрій Алексѣевичъ Милютинъ, Графиня Прасковья Сергѣевна Уварова и другіе; *Секр. д. с. с.* Ал. Ив. Маркевичъ, Канатная, 32/а; *Писемов.* Неонила Алексан. Максимовская, Торговая, 1.

Общество естествоиспытателей при Императорскомъ Новороссійскомъ университетѣ основано въ 1870 г. Общество печатаетъ «Записки», въ засѣданіяхъ занимается научными сообщеніями. Помѣщается на Преображенской, № 20.

Президенты: Вик. Ал. Клоссовскій, М.-Фонт., унив. дача. *Вице-президенты:* Андр. Ал. Вериго, Херсонская, 38; Аким. Влад. Циммерманъ, Торговая, 49; Форт. Брон. Вериго, Надеждин., 11. *Казначей* Андт. Ос. Незировскій, Преображ., 20. *Секр.* Пер. Ник. Бучинскій, Нѣжин., 40.

Товарищество Южно-русскихъ художниковъ учреждено въ 1890 году. Преслѣдуютъ на-половину коммерческія, на-половину художественныя цѣли. Товарищество оказываетъ также помощь нуждающимся художникамъ.

Историко-филологическое Общество при Императорскомъ Новороссійскомъ университетѣ учреждено въ 1888 году.

Одесское отдѣленіе Императорскаго русскаго Техническаго Общества учреждено въ 1866 году. Оно помѣщается въ концѣ Херсонской улицы, въ собств. зданіи. При обществѣ имѣется постоянная коммиссія по техническому образованію. Предсѣдателемъ коммиссіи состоитъ Ген.-Лейт. Ник. Ал. Дешнь.

Пресѣд. ген.-м. Ник. Алек. Дешнь, Надеждинская, 11; *Товарищ. съ Сем. Оом. Стемпковскій*, ст. Од. Товарная; *Секр.* Григор. Марков. Вольфензонъ, Малый пер., 6; *Товарищ. секр.* Влад. Льв. Георгіевскій, ст. Од. Товарная; *Казн.* Юлій Петр. Струнке, Литейный пер., 4.

Одесскій отдѣлъ Императорскаго россійскаго общества садоводства учрежденъ въ 1864 году. Почтовая ул., № 20.

Почв. предсѣд. т. с. Гр. Гр. Маразли, Дерибасов, 8; *Предсѣд. д. с.* с. Сер. Ник. Сомовъ, Пушкинская, 48; *Секрет.* Кир. Алек. Стамеровъ, Пушкинская, 10. *Казначей* Петръ Степ. Шестериковъ, Ямская, д. Тех. Общ.; *Библиот.* Донат. Викент. Ляндсбергъ, Дерибасовская, 5; *Развъд. учитель садоводства* Эсперъ Ильичъ Семеновъ, Нѣжинская, 18.

Общество ветеринарныхъ врачей учреждено въ 1893 г.

Императорское Общество сельскаго хозяйства Юмной Россіи учреждено въ 1828 году. Общество это издаетъ свои «Записки» и имѣеть опытное поле. Помѣщается въ город-

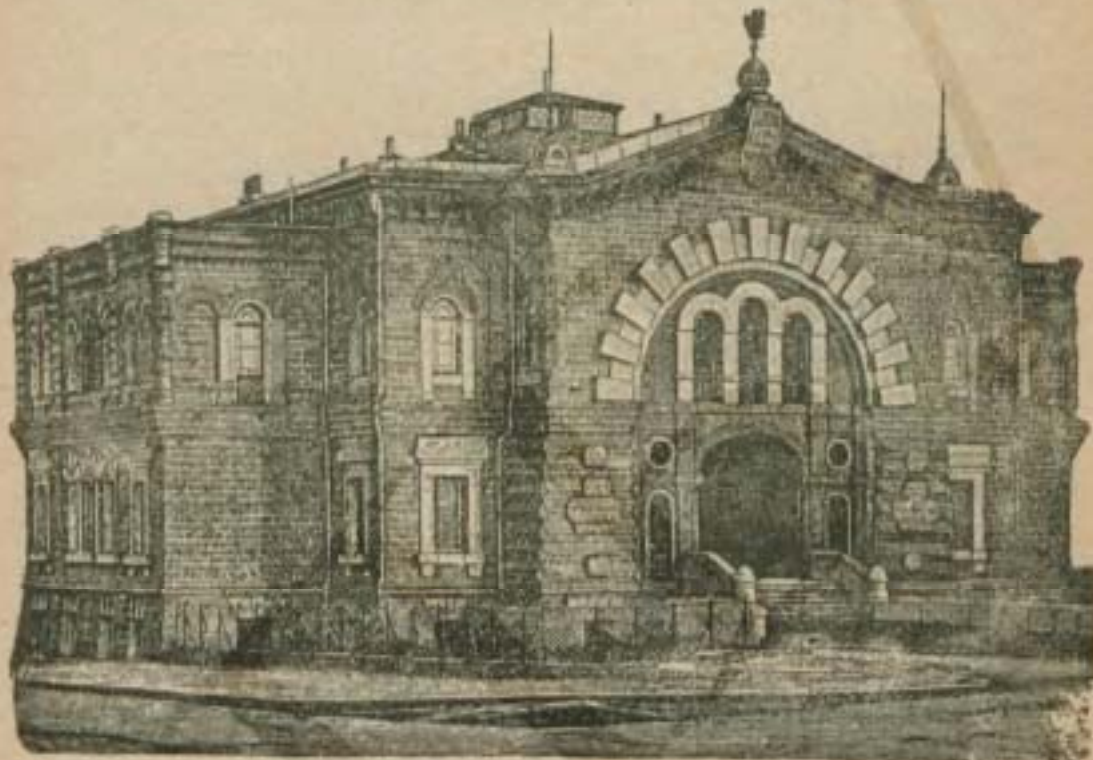

Зданіе Техническаго Общества.

скомъ саду, на Дерибасовской, въ соб. зданіи; общество имѣеть около 350 членовъ.

Советъ общества: *Президенты* д. с. с. Ник. Федор. Сухомлиновъ, Набережн., 2; *Вице-президенты* д. с. с. Анр. Вас. Леонардъ, Херсон. с. д. Казн. Алб. Дамаз. Маковскій, Дворянская, 8; *Секр. и редакторъ «Записокъ»* Аван. Ал. Бычихинъ, Коблевская 40.

Одесскій отдѣлъ Императорскаго Россійскаго Общества спасанія на водахъ, состоящаго подъ Высочайшимъ покровительствомъ Государыни Императрицы, открылъ свои дѣйствія въ 1874 г.

Общество изящныхъ искусствъ учреждено въ 1865 году съ цѣлью способствовать развитію эстетическаго вкуса въ массѣ населенія. При Обществѣ школа; рисовальное училище получило широкое развитіе и перешло подъ покровительство Императорской Академіи Художествъ; помѣщается на Преображенской ул., въ соб. домѣ, гдѣ училище.

Президенты Его Императорское Высочество Великій Князь Владиміръ Александровичъ; *Вице-презид.* док. мед. д. с. с. Серг. Никол. Колачевскій, Сабапѣевъ мостъ, 5; *Секр.* проф. с. с. Алек. Анд. Павловскій, Коблевская, 7; *Казн.* Федоръ Моис. Штернъ, Гулевая, 10.

Общество любителей науки, искусства и литературы учреждено въ 1899-мъ году. Оно поставило себѣ цѣлью разсмотрѣніе разныхъ вопросовъ науки, литературы и искусства и популяризацию этихъ предметовъ въ публикѣ.

Крымскій Горный Клубъ учрежденъ въ 1890 году по образцу существующихъ «альпійскихъ» обществъ или клубовъ. Общество «Крымскій Горный Клубъ» имѣетъ цѣлью изученіе природы Южнаго Крыма, давать указанія и вообще содѣйствовать лицамъ, посѣщающимъ Крымъ съ ученой или художеств. цѣлью и т. д.

Литературно-артистическое общество учреждено въ 1897 г. и имѣетъ цѣлью объединеніе литературныхъ и артистическихъ силъ, содѣйствіе развитію искусства и литературы и т. д.

Общество русскихъ врачей учреждено въ отличіе отъ другого общества—одесскихъ врачей.

Предс. Ал. Всев. Коршъ, Канатная 11; *Товар. предс.* Авг. Август. Кнери, Коблевская, 30; *Секретарисъ* Каз. Стан. Горскій, Карантин., 11; Григ. Лоренцъ Іоанно, Кузнечная 14; *Казн.* Влад. Вик. Филипповичъ, Екатерин. пл., д. 4; *Библиот.* Вяч. Кар. Стефанскій, Книжеская, 5; *Редакторъ трудовъ* Мих. Ив. Федоровъ, Дворянская, 14.

Общество врачей для обезпеченія постоянной медицинской помощи.

Юридическое общество учреждено въ 1885 году съ цѣлью теоретической и практической разработки права. Членами общества могутъ быть только лица, получившія высшее юридическое образованіе. Засѣданія—въ помѣщеніи мирового съѣзда на Николаев. бульварѣ.

Предс. орд. проф. д. с. с. Ал. Ив. Загоровскій, Соборная пл., 1; *члены:* д. с. с. Серг. Ив. Знаменскій, Садовая 12 и Прис. пов. Васи. Як. Протопоповъ, Херсонская, 50.

Отдѣленіе Императорскаго Русскаго Музыкальнаго Общества учреждено въ 1884 г. Оно помѣщ. по Ямской ул., на углу Дворянской, въ собств. домѣ. Общество содержитъ музыкальное училище (см. учебныя заведенія).

Председательница графиня Алек. Изларіон. Шувалова, Воронц. пер., 2; *Тов. пред.* инж. путей сообщ. Пав. Сем. Чеховичъ, Софійевск., 30; *Директорисъ:* д. с. с. Ник. Степ. Щербинскій, Дерибасовск., 4; д. с. с. Серг. Ник. Сомовъ, Пушкинская, 48; д. с. с. Васи. Андр. Орловъ, Малый пер., 8.

Общество одесскихъ врачей преобразовано изъ общества практическихъ врачей гор. Одессы, учрежденнаго еще въ 1848 году. Цѣли общества—изученіе санитарныхъ условій развитія эпидемій, эпизоотій, собраніе и разработка статистическихъ матеріаловъ о болѣзненности и смертности и обмѣнъ мыслей по вопросамъ практической медицины. Засѣданія общества бывають въ зданіи город. думы.

Предсѣд. с. с. Густ. Теоф. Духновскій, Елисаветинск., 5; *Товар. ею* проф. Ис. Григ. Оршанскій, Сл.-Романов., Психіатр. больница; *Секр. док. мед.* Ник. Мар. Бенисовичъ, Еврейская, 50; и Ив. Ал. Костеничъ, Коблевская 17; *Казн. док. мед.* Исая Яков. Винокуровъ, Ямская, 91.

Бальнеологическое Общество учреждено въ 1887 году. Оно производитъ изучныя изслѣдованія мѣстныхъ бальнеологическихъ источниковъ и занимается вопросами морского и лиманнаго леченія, леченія минеральными водами, гидроте-

рапин прѣсною водою и климатологін. Помѣщается на Херсонской ул., въ д. бактер. станціи.

Председатель проф. Вл. Вл. Подвысоцкій, Преобр., 7; *тов. его* д-ръ Вад. Ник. Козловскій—въ зданіи Ришельев. гимназіи по Торговой улицѣ; *окруженный о-ръ* Ефр. Моис. Брусилловскій, Тирасп., 13; *ред.* «Трудовъ о-ва» д-ръ Пет. Ник. Дятроптовъ, Нѣжинская, 12; *библ.от.* д-ръ Ал. Вас. Чаушанскій, Софійевск пер., 3.

Военно-санитарное Общество, состоящее при окружномъ военно-медицинскомъ управленіи, занимается исключительно военно-санитарнымъ дѣломъ.

Общество послѣдователей гомеопатіи учреждено въ 1890 г. Общество имѣеть свою лечебницу.

Общество содѣржателей аптекъ въ г. Одессѣ учреждено въ 1885 году.

Ганемановское Общество учреждено въ 1899 году. Оно имѣеть свою аптеку и лечебницу для приходящихъ больныхъ—на углу Херсонской и Дворянской, д. № 48. Общество преслѣдуетъ научныя и благотворительныя цѣли.

Предсѣд. *правл.* д. с. с. Митр. Вас. Шимановскій, Ямская, 84; *секр.* и *казнач.* д-ръ мед. И. М. Лупенко, Херсонская 48.

Фотографическое Общество учреждено въ 1891 г. съ цѣлью распространенія фотографическаго искусства среди любителей. Общество устроило фотографическія выставки, экскурсіи, дѣлаеть сообщенія и т. д. Общ. пом. по Ямской ул.

Предсѣд. Леон. Плат. Шпановскій, Соб. пл., 1; *товар. его* Ник. Ант. Каминскій, Лютер. пер., 2; *казнач.* А. А. Каленкевичъ, Соб. пл., 23; и. д. *секр.* Ал. Георг. Масловскій, Слоб. Ром., перк. пл., 11. *Завѣд. хоз. частью* Пав. Алекс. Пановъ, Ольгѣевск., 21; *библіотечарь* Ник. Ив. Скроцкій, Софійевскій пер., 7.

Фармацевтическое общество помѣщается по Гаванной ул., въ д. город. лечебницы. Оно создано въ противовѣсь давно уже существующему обществу аптекарей, имѣя цѣлью оградить интересы служащихъ фармацевтовъ.

Предс. пров. Ад. Ос. Май, Елисаветин., 26; *Товарищ. его* Солом. Клим. Линцеръ, Ново-рыбная, 2; *Казн.* Сем. Наум. Гехтъ, Безыменнй пер., 21; *Секр.* Сем. Евсев. Вугманъ, Треугольн. пер., 11.

Артистическій кружокъ любителей имѣеть свою сцену, гдѣ ставить спектакли и т. д. (см. эрѣлища).

Товар. предсѣд. ком. И. Я. Гартенштейнъ, Соб. площ., 1.

Отдѣлъ Россійскаго О-ва сельскохозяйств. птицеводства помѣщ. въ Лютер. пер., д. № 10.

Предсѣд. потом. двор. Влад. Сем. Осиповъ, Лютер. пер. с. д., 10. *Одесское отдѣленіе.* *Правл.* Лютерин. пер., 10. *Главный разкладникъ* уг. Старопортофр., Пишоцъ и Манеж., с. д.

Южно-Русское музыкально-драматическое о-во, основанное только въ концѣ прошлаго (1900), года ставить себѣ задачей развитіе искусствъ на югѣ Россіи. Съ этой цѣлью оно въ настоящее время озабочено учрежденіемъ въ Одессѣ школы драматическаго искусства. Общество помѣщается по Коблевской улицѣ, въ д. № 30.





Лечебныя учрежденія.

Отсутствіе въ Одессѣ до настоящаго времени медицинскаго факультета и вмѣстѣ съ тѣмъ университетскихъ клиникъ повліяло на развитіе въ Одессѣ частныхъ лечебныхъ заведеній; этому обстоятельству въ извѣстной степени способствовали также одесскіе лиманы, привлекающіе сюда больныхъ въ большомъ количествѣ изъ другихъ мѣстностей. Въ настоящее время вспомог. учрежденія, клиники и т. п., предназначенныя для медицинскаго факультета, закончены постройкой и медицинскій факультетъ открытъ.

I. Городская больница.

Городская больница помѣщается въ собственномъ большомъ зданіи въ концѣ Херсонской улицы, а заразныя отдѣленія въ особыхъ помѣщеніяхъ—мужское сифилитическое по Херсонской-же улицѣ, а такое же женское по Старопортофранковской ул.; кромѣ того, имѣется еще отдѣленіе хроническихъ больныхъ, помѣщающееся при городской богадѣльнѣ. Наконецъ, при городской больницѣ числится еще Марининское отдѣленіе, содержимое на проценты со 100,000 руб., пожертвованныхъ г-жей Марини, и отдѣльный баракъ, въ которомъ помѣщены укушенные бѣшенными животными и лечащіеся на бактериологической станціи посредствомъ предохранительныхъ прививокъ.

Зданіе городской больницы, рассчитанное сначала на 100 больныхъ, построено въ 1806 году, а 15 лѣтъ спустя явилась необходимость пристроить два большихъ крыла. Не смотря на многія сдѣланныя послѣ того пристройки, больница все таки тѣсна для тѣхъ 1000—1500 человекъ, которые здѣсь лечатся. Въ гигиеническомъ отношеніи больница также не удовлетворяетъ современнымъ требованіямъ медицины. Плата за леченіе въ мѣсяцъ 10 и 25 руб.; разница между этими двумя разрядами только въ столѣ и одеждѣ; сифилитиковъ лечатъ бесплатно. Въ настоящее

время установить обязательный для всѣхъ больничныи налогъ въ 60 коп. (въ годъ). Имѣющіе квитанціи объ уплатѣ этого налога принимаются въ больницу бесплатно. При городской больницѣ—амбулаторія для приходящихъ больныхъ, въ которой бѣдные пользуются бесплатно, а имущіе платятъ по 10 и 30 коп. Въ настоящее время городомъ окончательно оборудованы вновь построенныя на Слободкѣ-Романовкѣ зданія городской больницы, а также электрической станціи, которая имѣетъ обслуживать не только больничныя зданія, но и всѣ прочія сооруженныя въ этомъ районѣ городскія учрежденія. Судя по сдѣланнымъ заказамъ, больница будетъ обставлена съ большимъ комфортомъ. Такъ, напр., во многихъ палатахъ будутъ устроены спеціальныя буфеты, шкафы для обозрѣванія пищи, кромѣ того, особые аппараты, дающіе во всякое время горячую воду. Весь заказъ на эти предметы сдѣланъ въ Англій и оцененъ въ 200 ф. стерл. Далѣе заказаны 124 умывальника, 54 отлива и приспособленія для мытья палатной посуды, 80 клозетовъ, 68 обыкновенныхъ ваннъ и 8 мѣдныхъ на колесахъ для трудно-больныхъ. Стоимость этихъ предметовъ опредѣлена, согласно условію, въ 2,564 ф. стер. Не менѣе образцово будетъ оборудована больничная кухня, которая заказана по расчету на 1,500 чел. и обойдется въ 865 ф. стер.

Всѣ необходимыя для вентиляціи, парового отопленія и электрической станціи аппараты и машины заказаны въ Глазго. Между прочимъ, заказаны также три машины для электрической станціи, въ общемъ на 198 лошадиныхъ силъ, изъ коихъ двѣ по 80 и одна на 38 силъ. Машины эти обойдутся въ 4,300 ф. стер.

Старш. врачъ к. с. Ив. Фед. Сабанѣвъ, Казарменный пер., 7; *И. д. помощ. ег*о Мих. Конст. Бурда, Торговая, 3; *прожк. н. с.* Чес. Ив. Хенцинскій, Садовая, 13; *помощ. ег*о Ив. Мих. Леплинскій, Соборная площ., 1; *хирургъ-интерн* Ал. Ив. Христовъ, городск. больн.; *Штатные ординаторы:* к. с. Мих. Ив. Разумовскій, Ямская, 64/66; н. с. Вал. Анд. Барановъ, Конная, 14; к. а. Ник. Серг. Игнатовскій, Херсонская, 27; в. с. Ной Моис. Мангуби, Ямская, 91; т. с. Ив. Петр. Котляревскій, Ямская, 68; Мих. Ив. Федоровъ, Дворянская, 14; Пав. Ник. Журавскій, Херсонская, 30; Петръ Андр. Ракуза, Херсонская, 38; Левъ Мих. Лѣтничъ, Преображенск., 55; док. мед. Вас. Ильичъ Гольденбергъ, Еврейская, 9; Петръ Карп. Куликовскій, Торговая, 12; Сам. Ефим. Марьяшевъ, Гулевая, 4; Каз. Стан. Горскій, Карантинная, 11; док. медич. Гр. Ид. Гиммельфарбъ, М.-Фонтанная, 40; *завѣд.* 2 терапев. отд. Ал. Георг. Ткаченко, Гаванная, 6; *Сверхштат. ординаторы:* Вяч. Кар. Стефанскій, Ольгѣевская, 12; Ив. Карл. Хмѣлевскій, Надеждинская, 23; Ис. Дав. Розенштейнъ, Пушкинская, 27; Леон. Леон. Михневичъ, Херсонская, 40; Левъ Гр. Папковъ, Рязовская, 19; Марк. Осип. Вилленцъ, Преображенск., 4; Спир. Ник. Войновичъ, Нѣжинск., 31; Ник. Андр. Зѣвасинъ, Малый пер., 8; Илья Абр. Фельдманъ, Троицкая, 37; Григ. Мар. Назаровъ, Садовая, 14; док. мед. Ив. Ив. Верницъ, Малый пер., 1; док. мед. Ив. Сем. Бернштейнъ, Греческая, 20; *лекаря:* Ив. Наумов. Вайнштейнъ, Преображенск., 11; Казт. Ив. Юревичъ, Софѣевская, 11; Моис. Ос. Кранифельдъ, Греческая, 47; Ант. Матв. Косѣвичъ, Малый пер., 1/6; Ив. Як. Пашутинъ, Ямская, 3; Дмитр. Георг. Морохарзи, Риндельевская, 22; Сем. Абр. Аганинъ, Преображенская, 11; Ст. Игн. Станиславскій, III отд. город. больн.; Игн. Шевичъ Шараховичъ, Херсонская, 28; женщина врачъ Анна Ос. Школьникъ, Соборн. площ., 8.

2. Городская психіатрическая лечебница.

Городская психіатрическая лечебница считается отдѣленіемъ городской больницы. Она построена, однако, вдали отъ нея, на окраинѣ города, въ предм. Слободка-Романовка. Психіатрическая лечебница состоитъ изъ девяти соединенныхъ между собою зданій. Здѣсь имѣются отдѣленія для простыхъ и привилегированныхъ сословій больныхъ. Отопление всѣхъ зданій производится калориферами. Для отопления и вентиляціи подъ всѣми зданіями имѣются подвальныя помѣщенія. Всѣ зданія этого лечебнаго учрежденія расположены на большой площади въ 5 десятинъ и, принимая въ соображеніе цѣль лечебницы, построены съ большой роскошью. Заведеніе разсчитано на 150 больныхъ и обошлось городу около полумилліона руб., не считая стоимости небольшой колоніи, неподалеку отъ лечебницы, на 100 человекъ. Колонія имѣетъ 35 дес. земли, ферму, мастерскія и т. д.

И. д. завѣд. проф. Ис. Гр. Оршанскій, адміне Психіатр. отдѣл.; *ординаторы:* Леон. Ос. Бабровскій-Королько, тамже; Одыг. Фр. Бирскій, тамже; Вл. Ив. Рудневъ, тамже; *управляющ. аптекой* провиз. и. с. Ник. Франц. Вейсгадтъ, тамже; *смотрит.* Витт. Ник. Сваричовскій, тамже; *письмов.* Ник. Як. Пашутинъ, тамже; *бухгал.* Оед. Пет. Рубановъ, тамже.

3. Павловская глазная лечебница.

Павловская глазная лечебница также содержится на счетъ города и обходится около 20.000 р. въ годъ. Она помѣщается неподалеку отъ Института благородныхъ дѣвицъ, на углу Торговой и Старопортофранковской. Лечебница названа Павловской по имени бывшаго Новороссійскаго генералъ-губернатора Павла Евст. Коцебу и устроена на 40 больныхъ. При лечебницѣ имѣется устроенное на средства кушца В. И. Санценбахера отдѣленіе для заразныхъ больныхъ на 11 кроватей. Условія приѣма тѣ-же, что и въ городскую больницу. При лечебницѣ имѣется амбулаторія для приходящихъ больныхъ. *И. д. старшаго врача докторъ* Вильг. Фридр. Вагнеръ.

4. Одесскій бактериологическій институтъ.

Очень немногіе, даже вполне благоустроенные города, обладаютъ такимъ учрежденіемъ, какъ Одесскій бактериологическій институтъ. Этотъ институтъ учрежденъ въ 1886 г., а съ 1894 года помѣщается въ собственномъ, специально построенномъ на средства Г. Г. Маразли, зданіи, въ концѣ Херсонской улицы, рядомъ съ зданіемъ Херсонскаго участка. Въ институтѣ дѣлаются прививки укушеннымъ бѣшенными животными не только жителямъ Одессы, но и приѣзжающимъ для этой цѣли изъ другихъ губерній. Кромѣ того,

институтъ производить изслѣдованія туберкулеза, брюшного тифа, дифтерита, крупозной пневмоніи, гонорреи, сибирской язвы, холеры, проказы, сана и т. п. и добываетъ антидифтеритную сыворотку, которой снабжаются многія губерніи. Завѣдуетъ институтомъ д-ръ П. Н. Діатроновъ.

Бактеріологическій кабинетъ, см. адресный отдѣлъ.

Дезинфекціонная камера, см. тамже.

5. Городская еврейская больница.

Она помѣщается на Молдаванскѣ, на углу Мясоѣдовской и Госпитальной, и содержится на средства коробочнаго сбора. Въ больницу принимаются больные всѣхъ исповѣданій; амбулаторное леченіе также для всѣхъ исповѣданій. Кромѣ того, при больницѣ имѣется аптека съ безплатнымъ отпускомъ лекарствъ и отдѣленіе на Хаджибейскомъ лиманѣ (см. Лиманы). Больница имѣетъ устроенныя на средства Л. А. Клеймана инфекціонное отдѣленіе и на средства Луизы Ашкинази—дѣтское специальное отдѣленіе. Всѣ отдѣленія построены въ большомъ саду, въ которомъ, кромѣ того, имѣются бараки для грудныхъ и т. п. больныхъ, нуждающихся въ чистомъ воздухѣ. Въ послѣднее время больницѣ слѣзано еще нѣсколько крупныхъ пожертвованій, которыя, конечно, помогутъ еще лучшей постановкѣ больничнаго дѣла. Вообще, еврейская больница пользуется въ городѣ хорошей репутаціей, уступая только Евангелической больницѣ. Мѣстные больные охотно поступаютъ въ Еврейскую больницу, которая имѣетъ достаточный медицинскій персоналъ, состоящій изъ 25 врачей (ординаторовъ и практикующихъ), не считая фельдшеровъ, фельдшерницъ, аптекарей и т. д. Прѣемъ въ больницу—безплатный. Содержаніе больницы обходится въ настоящее время до 100 тыс. рублей въ годъ. Кромѣ суммъ коробочнаго сбора, городъ отпускаетъ для этой цѣли 10 тысячъ рублей. Въ 1900 году построено новое роскошное помѣщеніе операционнаго зала, превосходно обставленнаго, а также дѣтскій баракъ для инфекціонныхъ больныхъ.

Старшій врачъ к. с. Моис. Ал. Юзефовичъ, Ямская, 92; *помощникъ больницы*: Сол. Фил. Пурицъ, Пушкинская, 59; Бор. Марк. Вургафтъ, Понтовая, 32; Лад. Абр. Клейманъ, Ланжеронов., 9; *ординаторы*: т. с. Бор. Мих. Шановниковъ, Екатерининск., 91; Илья Сол. Фалыкверъ, Ланжероновск., 9; док. мед. К. Н. Пурицъ, Ритшельевская, 24/10; док. мед. Вас. Григ. Розенъ, Надеждинская, 8; Як. Вал. Зильбербергъ, Кузнечная, 27; док. мед. Ник. Марк. Бенисовичъ, Еврейская, 50; док. мед. Ис. Як. Винокуровъ, Ямская, 91; Ис. Григ. Мандельштамъ, Херсонская, 29; Моис. Як. Ауслендеръ, администраторъ больницы; Самсонъ Конст. Винеръ, тамже; *смотритель больницы* Іезек. Давид. Гинстдингъ, тамже; *управляющій аптекой* Влад. Льв. Райхъ, тамже.

6. Евангеличечная больница.

Открытая въ 1892 г. на средства мѣстнаго Евангелическаго общества больница помѣщается на Старопорто-франковской улицѣ, по дорогѣ къ Малому фонтану, около станціи конки. Больница эта безспорно принадлежитъ къ разряду лучшихъ учреждений подобнаго рода не въ одной только Одессѣ. Строилась она по павильонной системѣ по проэктору архитектора Бернадаци и во всѣхъ отношеніяхъ обставлена прекрасно. Павильоны расположены въ большомъ саду. Въ техническомъ отношеніи при постройкѣ больницы имѣлись въ виду требованія гигиены: здѣсь много свѣта, воздуха, отопленіе паровое, водяное; мозаичные полы нагрѣваются волнообразными трубами до 13°; въ стѣнахъ имѣются рѣшетки для удаленія испорченнаго и впуска искусственно нагрѣваемого чистаго воздуха; кромѣ того, имѣется еще наружный притокъ воздуха.



Евангеличечная больница. Хирургическій павильонъ.

Въ другомъ павильонѣ имѣется 22 комнаты для больныхъ; здѣсь полы паркетные, кафельная печи и, вообще замѣтенъ комфортъ, отсутствующій въ общественныхъ больницахъ; за содержаніе больнаго отдѣльно въ такой комнатѣ платится 5 р. въ день; если-же въ одной комнатѣ помѣщается 2—3 больныхъ, то съ нихъ при одинаковомъ содержаніи взимается только 2 р. 50 к. Содержаніе больныхъ въ общихъ палатахъ также не дорого—85 к. въ день.

При больницѣ имѣется дезинфекціонная камера и паровая прачешная. Для дезинфекціи принимаются вещи и отъ частныхъ лицъ съ платой по 5 руб. за камеру. Въ-стимость камеры такова, что туда можно поставить кровать съ матрацомъ.

Стоимость больницы простирается до 150 тыс. руб., кромѣ павильона съ номерами для достаточныхъ больныхъ, построеннаго на средства барона О. А. Масса.

Предсѣд. совѣта больницы Оома Арист. Мазь, Михайловская пл., соб. дача; *члены:* Карлъ Мих. Эрисманъ, Дерибасовская, 16; д. с. с. Евг. Ив. Шульцъ, Надеждинская, 9; Ник. Алек. Шретеръ, Херсонская, 21; пасторъ Ад. Локенбергъ, Лютер. пер. 2; Отто Гассельблатъ, Успенская, 31; Генр. Генр. Штапельбергъ, Средне-Фонтанск. д., собств. дача; Фридр. Дурьянгъ, Конная, 4; *старшій врачъ* Евг. Адол. Фрикеръ, Дерибасовская, 16; *помощ. его* Герм. Ив. Томсонъ, Саловая, 14.

7. Больница Касперовской общины Краснаго Креста.

Эта больница основана въ 1893 г., когда на пожертвованіе семьи гг. Лишиныхъ былъ построенъ для этой цѣли особый баракъ, рассчитанный на 12 больныхъ. Принимаются больные, преимущественно хирургическіе, всѣхъ исповѣданій. При этой больницѣ имѣется и амбулаторія. — Больница помѣщается на площади, между Юнкерскимъ училищемъ и Павловскимъ зданіемъ дешевыхъ квартиръ.

См. Касперовская общ. Краснаго Креста.

8. Больница Стурдзовской общины сѣрдобольныхъ сестеръ.

Больница помѣщается на Староортофранковской ул., неподалеку отъ зданія 3 гимназій. Больница и сама община учреждены по инициативѣ г. с. А. С. Стурдза: въ больницѣ—60 кроватей (45 для взрослыхъ и 15 для дѣтей) исключительно для женщинъ; мальчики принимаются только до 12-лѣтняго возраста. Кровати содержатся на средства,

пожертвованныя разными лицами, имена которыхъ имъ присвоены: 40 кроватей бесплатныхъ. Кромѣ того, недавно открыта на пожертвованіе Г. Г. Маразли особая палата, въ которую



Зданіе Стурдзовской общины сѣрдобольныхъ сестеръ.

принимаются исключительно мужчины. Въ больницу принимаются только христіане. Сестры общины отпускаются на домъ къ больнымъ съ платой по 1 руб. въ день въ городѣ

и по 2 руб. за городомъ. За содержаніе больного въ отдѣльной комнатѣ платится 80 руб. въ мѣсяцъ, двухъ больныхъ въ одной комнатѣ—по 45 руб., четырехъ—по 35 руб. При общинѣ амбулаторія для приходящихъ больныхъ съ безплатнымъ отпускомъ лекарствъ. При общинѣ—богадѣльня и церковь.

См. Стурдзовская община сердобольныхъ сестеръ.

9. Военный госпиталь.

Военный госпиталь помѣщается за Юнкерскимъ училищемъ, по Малофонтанской дорогѣ. Сюда принимаются больные исключительно военнаго сословія. Въ госпиталѣ имѣется 400 кроватей.

См. адресный отдѣлъ.

10. Павловскій родильный пріютъ.

Пріютъ помѣщается на Старопортофранковской ул., въ собств. зданіи, неподалеку отъ Гулевой улицы. Въ пріютѣ принимаются бѣдныя родильницы города, пользуются отличнымъ содержаніемъ и уходомъ или безплатно, или же, могущія платить—за самыя скромныя деньги. Достаточныя больныя, желающія имѣть отдѣльную комнату, платятъ по 2 руб. въ день. При пріютѣ имѣется постоянное дежурство акушерокъ и акушеровъ для поданія родильницамъ помощи на дому. Кромѣ того, при пріютѣ—открыты акушерскіе курсы, выпускающіе ежегодно вполнѣ подготовленныхъ повивальныхъ бабокъ.

См. Общ. для призр. мал. и родильницъ.

11. Дѣтская лечебница.

Дѣтская лечебница, находящаяся на Старопортофранковской ул., неподалеку отъ стараго кладбища, построена д-ромъ О. О. Мочутковскимъ въ память матери его К. К. Мочутковской и пожертвована общ. попеченія о больныхъ дѣтяхъ. Въ лечебницѣ имѣется 6 пост. кроватей для временнаго пребыванія дѣтей; амбулаторнымъ-же леченіемъ пользуются до 2.500 дѣтей въ годъ. Бѣднымъ выдаются безплатно лекарства, здоровая пища, одежда и т. д. Лечебница въ строительномъ отношеніи отвѣчаетъ всѣмъ требованіямъ гигіены и даже нѣкотораго комфорта. Больныхъ въ лечебницѣ пользуютъ зарекомендованные врачи.

См. Общ. попеч. о больн. дѣтяхъ.

12. Лечебницы для приходящихъ больныхъ.

Городская лечебница помѣщается на Гаванной улицѣ и предназначена для пользованія бѣдныхъ жителей города. Она содержится на пожертвованія города, общественныхъ учреждений и отдѣльныхъ лицъ. Больные должны представить билетъ и получаютъ бесплатно медицинскій совѣтъ и лекарство. Приемъ отъ 12 ч. дня.

При лечебницѣ также производится прививка оспы и освидѣтельствованіе кормилицъ.

Предсѣдатель графъ Пав. Павл. Шуваловъ, Воронц. пер. 2; *Почетный и почетный членъ* т. с. Гр. Гр. Марazzi, Дерибасовская, 8; *директоръ* Пав. Петр. Погожевъ, Почтовая, 11.

Лечебница русскихъ врачей помѣщается по Гулевой улицѣ, въ д. № 9-й, рядомъ съ Маринской гимназіей. Каждый часъ врачи по разнымъ специальностямъ. Плата за совѣтъ 30 коп. Консультация изъ трехъ врачей по вторникамъ, средамъ, пятницамъ и воскресеньямъ отъ 1 до 2 часовъ съ платой по 3 руб.

Русская лечебница. Помѣщается на углу Ямской и Спиридоновской, въ д. № 84. Врачи по разнымъ специальностямъ; за совѣтъ 40 коп. Консультация изъ трехъ врачей по понедельникамъ, средамъ, пятницамъ и воскресеньямъ отъ 2 до 3½ часовъ съ платой по 3 руб.

Первая частная лечебница, на углу Тираспольской и Нѣжинской, въ д. Коцовой. Плата за совѣтъ 40 к. Врачи по разнымъ специальностямъ. Консультация ежедневно отъ 2 до 3½ час. съ платой 3 руб.

Вторая частная лечебница, на углу Екатерининской и Базарной, въ д. Гершуни. Плата за совѣтъ 30 коп. Врачи по разнымъ специальностямъ.

Амбулаторія практическихъ врачей, Ришельев. д. Писпаса.

Лечебница практическихъ врачей, уголъ Тираспольской и Кузнечной, д. № 15—42. Плата 40 коп.

Лечебница на Молдаванкѣ для приходящихъ больныхъ, Прохоровская улица, домъ Асвадунова, № 32. Плата за совѣтъ 30 коп.

Безплатная лечебница для приходящихъ больныхъ, Степная улица, домъ № 15.

Частная безплатная лечебница для приходящихъ, на Пересыпи, Московская ул., д. № 22.

Зубоврачебная лечебница при зубоврачебной школѣ д-ра Марголина—Почтовая, д. Китовера. Медицинскій совѣтъ и удаленіе больныхъ зубовъ бесплатно.

Зуболечебный кабинетъ А. Ф. Гольштейнъ помѣщается на Дерибасовской ул., въ д. Санца. Приемъ отъ 10 до 5 час., а по праздникамъ отъ 11 до 2 час. Этотъ зуболечебный кабинетъ существуетъ 15 лѣтъ.

Зуболечебный кабинетъ А. Юхель — помѣщается на углу Греческой и Ришельевской, въ д. Пелехина. Приемъ ежедневно отъ 9 до 7 ч. Консультация по болѣзнямъ зубовъ; исправленіе дефектовъ неба; регулированіе зубовъ у дѣтей.

Приемный покой для приходящихъ больныхъ по Прохоровской ул., въ д. № 44.

Приемный покой д-ра Н. М. Мангуби (сифились, мочеполов. и т. д.), Ямская, 91.

Лечебница общества покровительства животныхъ. Эта лечебница помещается на Старопортофранк. ул., въ собств. зданіи.

Лечебница по венер., сифил. и накопи. болѣзнямъ С. О. Маргуліеса—Гулевая, 10.

Дѣтская лечебница Д-ра Болухера—Княжеская, 23.

Дѣтская лечебница д-ра Гурфиннеля—Ришельевск., д. Райха.



Больница Насперовской общины Краснаго Креста.

Спеціальная лечебница дѣтскихъ болѣзней д-ра Балина—Спирidonовская, 10.

Частная глазная лечебница д-ра Прибыльскаго—Соборная площадь, д. № 7.

Дежурный пунктъ анушеронъ—Дальнишкая ул.

Первая зубная лечебница Фурманскаго и Орлова. Красный пер., 1.

Кромѣ того, имѣются амбулаторіи при больницахъ:

Городской, на Херсонской ул., при II отдѣленіи;

Еврейской, на уг. Госпитальной и Мясоѣдовской;

Глазной лечебницѣ—около института благородныхъ дѣвицъ;

Павловскомъ приютѣ для призрѣнія родильницъ;

Стурдзовской общинѣ, за Михайловскимъ монастыремъ, по Старопортофранковской улицѣ.

Насперовской общинѣ Краснаго Креста, по Старопортофранковской ул., около Павловскаго зданія дешевыхъ квартиръ и Юнкерскаго училища.

13. Лечебница и гидропатическое заведеніе д-ра А. Б. Воллернера.

Устройство частныхъ лечебницъ для нервно-больныхъ принадлежитъ послѣднимъ тремъ десятилѣтіямъ, и въ на-

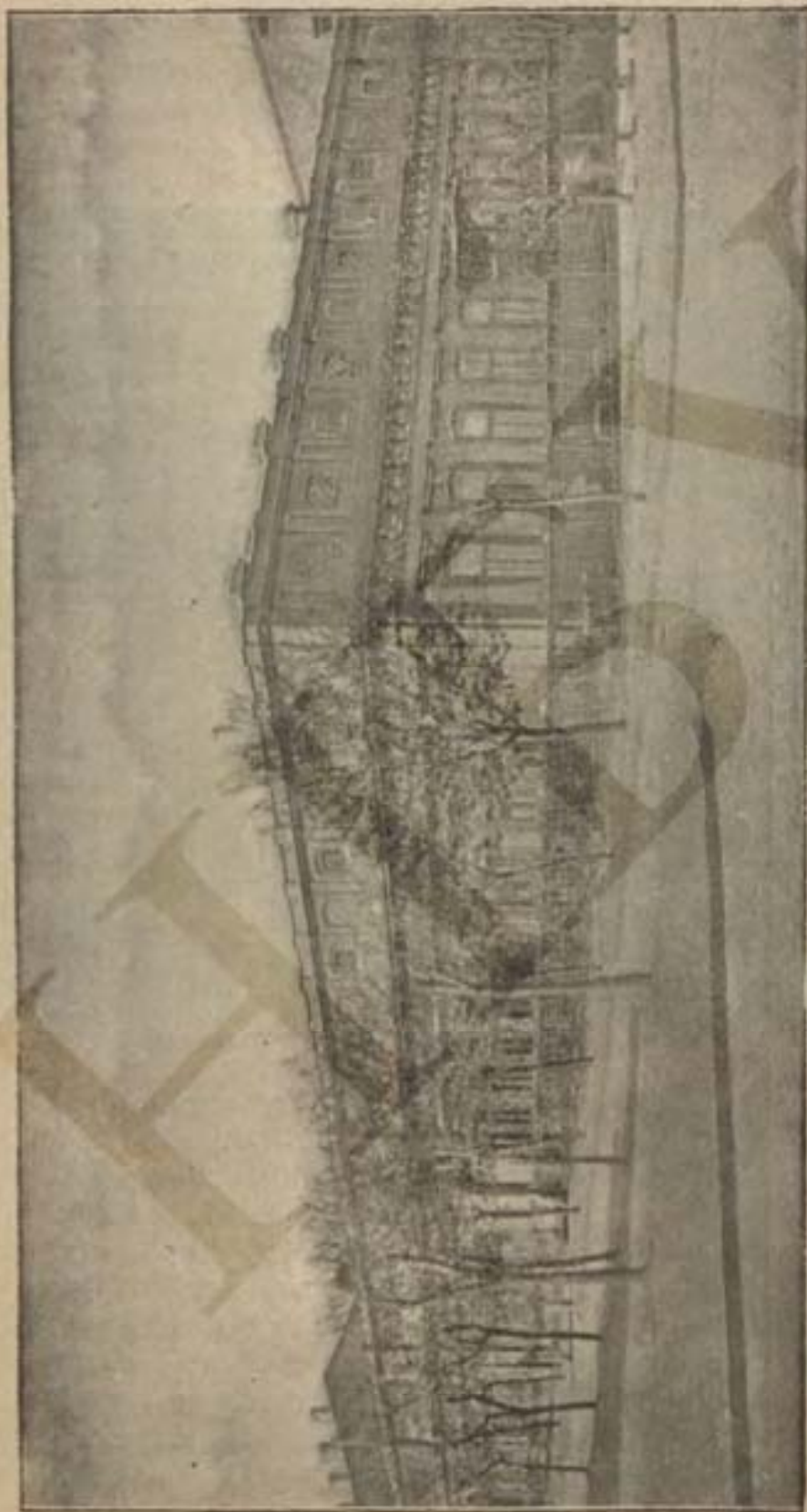

Общій видъ лечебницы д-ра Воллернера.

стоящее время за-границей существуетъ много такихъ заведеній самостоятельно, или совмѣстно съ лечебницами для душевно-больныхъ.

Лечебница д-ра Воллернера, однако, не ограничивается приемомъ однихъ только нервно-больныхъ, но включаетъ сюда и больныхъ съ нѣкоторыми внутренними болѣзнями, которые, находясь подъ постояннымъ наблюдениемъ врача, могли-бы пользоваться различными средствами лечебницы, на ряду съ соотвѣтственнымъ помещениемъ, столомъ и уходомъ.

Лечебница помещается вдали отъ центра города и городского шума, но не удалена совершенно отъ города. Больные, на которыхъ рассчитываетъ эта лечебница, дол-

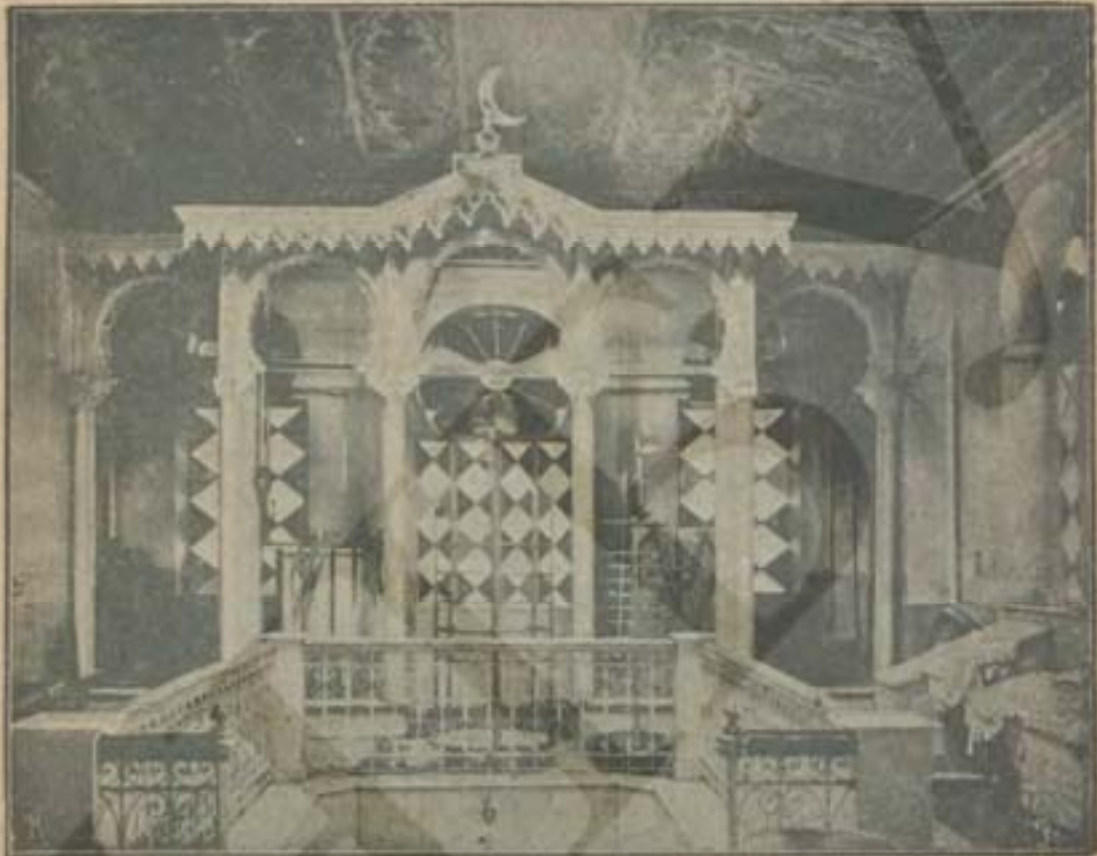

Гидротерапевтический залъ мужского отдѣленія.

жны имѣть постоянное сообщеніе съ городомъ, гдѣ находятся болѣею частью ихъ знакомые или родные. Мѣсто для лечебницы на улицѣ Маразли удовлетворяетъ этимъ требованіямъ. Она находится на окраинѣ, въ лучшей и чистой части города, вблизи городского Александровскаго парка и вблизи дачъ.—Лѣтомъ больные могутъ проводить большую часть дня въ паркѣ, отстоящемъ на нѣсколько десятковъ сажень отъ лечебницы, а неподвижные больные могутъ быть отпращены туда въ креслахъ-самокатахъ. Сама лечебница состоитъ изъ трехъ отдѣльныхъ зданій съ двумя небольшими дворами между ними. Въ одномъ зданіи помещается мужское отдѣленіе, въ другомъ женское, а въ третьемъ гидротерапевтическое заведеніе, электрической кабинетъ и т. д. Дворъ, находящійся между мужскимъ и женскимъ отдѣленіемъ, представляетъ собою цвѣтникъ съ фонтаномъ для освѣженія воздуха; здѣсь находится также

бесѣдка, окруженная растительностью, гдѣ больные лѣтомъ пьютъ чай, или обѣдаютъ.

Въ общемъ лечебница, по обстановкѣ, представляетъ хорошую семейную квартиру и устроена даже съ нѣкоторымъ комфортомъ. Гидротерапевтическое отдѣленіе составляетъ самостоятельное учрежденіе, рассчитывающее также на приходящихъ больныхъ; оно находится въ отдѣльномъ зданіи, имѣетъ особый ходъ на улицу Маразли и сообщается крытымъ ходомъ съ лечебницей.

Въ лечебницу принимаются больные, страдающіе различными болѣзнями спинного или головного мозга, нев-



Дворъ лечебницы.

ралгіями, невритами, судорогами, параличами, атрофіями, нервными страданіями, хроническими болѣзнями и расстройствомъ питанія и т. п.

Поступающіе въ лечебницу больные пользуются квартирой, постельнымъ бѣльемъ, прислугой, уходомъ, столомъ, леченіемъ и врачебнымъ совѣтомъ. За пользованіе въ лечебницѣ взимается 150—300 руб. въ мѣсяць.

Гидротерапевтическое заведеніе состоитъ изъ двухъ отдѣленій—мужского и женскаго, и помѣщается въ двухъ специально устроенныхъ домахъ, сообщающихся между собой, и въ настоящее время въ немъ могутъ пользоваться до 400—500 пациентовъ въ день. Оба отдѣленія функционируютъ одновременно. Гидротерапевтическое заведеніе имѣетъ электротерапевтической кабинетъ и два водолечебныхъ зала съ кабинетами. Въ мужскомъ отдѣленіи находится

12 кабинъ, служащія для раздѣванія, укутыванія, накладыванія компрессовъ, массажа и т. д. Гидротерапевтической залъ отдѣланъ въ мавританскомъ вкусѣ, со стекляннымъ мавританскимъ потолкомъ. Мраморный полъ зала пересѣкается нѣсколькими рядами чугунныхъ узорчатыхъ дорожекъ, подъ которыми проложено паровое отопленіе. По срединѣ зала находится мраморный бассейнъ; за бассейномъ, на нѣкоторомъ разстояніи, на мраморномъ возвышеніи находится колоннада въ мавританскомъ вкусѣ, гдѣ установлены трибуны съ душами подвижными, восходящими, нисходящими и колоннами. Вблизи трибунъ устроенъ аппаратъ съ циркулярными душами. Рядомъ находится аппаратъ съ нитевидными душами, работающій подъ давленіемъ 10 атмосферъ. Далѣе установлены сидячія ванны съ душами спинными, круговыми и т. п. По обѣимъ сторонамъ зала установлены мѣдныя и мраморныя ванны, а также паровыя. Залъ мужскаго отдѣленія сообщается съ заломъ женскаго отдѣленія, выстроеннымъ въ мавританскомъ вкусѣ съ стекляннымъ круглымъ зонтикообразнымъ потолкомъ и куполообразнымъ разноцвѣтнымъ фонаремъ. Громадныя мавританскія окна и цвѣтной фонарь даютъ обиліе мягкаго свѣта. Здѣсь установлена трибуна съ различными душами слабого и высокаго давленія.

Въ смежной съ заломъ комнатѣ установлены электрогальваническія и электро-фарадическія ванны и электрическія души. Здѣсь находятся ванны новѣйшей конструкціи.

Въ электротерапевтическомъ кабинетѣ установлено 2 большихъ электрическихъ аппарата и нѣсколько портативныхъ машинъ.

Примѣненіе различныхъ процедуръ въ гидротерапевтическомъ заведеніи производится подъ наблюденіемъ врача (въ женскомъ отдѣленіи присутствуетъ женщина-врачъ).

14. Лечебница д-ра А. А. Цѣновскаго.

Лечебница д-ра Цѣновскаго (Княжеская улица, уг. Торговой, домъ Кухта, № 40), предназначена для лицъ, страдающихъ сифилисомъ во всѣхъ его формахъ и проявленіяхъ и для лицъ, которыя половымъ путемъ или по несчастной случайности заразились какой либо другой венерической болѣзью. Въ лечебницу принимаются также страдающіе кожными болѣзнями, половыми невротами, слабостью, или же нервными и женскими болѣзнями, которыя имѣютъ связь съ тѣмъ, что называютъ «грѣхами молодости».

Необходимость правильнаго и рациональнаго леченія такого рода заболѣваній давно уже признана за границей, гдѣ параллельно съ лечебницами для выздоравливающихъ, *санаторіями*, имѣющими въ виду, главнымъ образомъ, хорошія гигиеническія условія,—существуютъ и частныя боль-

ницы, которыя обладаютъ всѣми необходимыми средствами и способами для правильнаго *клиническаго* леченія больныхъ, которыя, не измѣняя обычной домашней обстановки жизни, ставятъ, въ то-же время, больного въ условія правильнаго леченія, изолируя его отъ окружающей семьи, въ которую больной можетъ внести случайнымъ путемъ зараженія.

Къ числу такихъ учреждений принадлежитъ и лечебница д-ра Цѣновскаго. Находясь въ центральной, возвышенной части города, на тихой улицѣ, она даетъ больному полный, чисто европейскій комфортъ и самую гигиеничную обстановку. Больные имѣютъ въ своемъ распоряженіи отдѣльныя большія и свѣтлыя комнаты и кромѣ того пользуются общей столовой, гостинной, кабинетомъ для чтенія и т. д.

Кромѣ отдѣльныхъ комнатъ существуютъ и тамъ наз. общія помѣщенія, предназначенныя для лицъ, стѣсненныхъ въ матеріальномъ отношеніи. Въ такомъ общемъ помѣщеніи—очень большой (6 на 7) комнатѣ—помѣщаются одновременно не болѣе трехъ больныхъ.

Лечебница снабжена своимъ аналитическимъ кабинетомъ, поликлиникой, операционной и перевязочной комнатами, ваннымъ отдѣленіемъ, душами, гидронатическими приспособленіями, приборами для леченія электричествомъ, массажемъ, сухими ваннами и т. д.

Женское отдѣленіе лечебницы совершенно изолировано, помѣщается во второмъ этажѣ здания и имѣетъ свой особенный выходъ. Кромѣ отдѣльныхъ комнатъ, женщины имѣютъ въ своемъ распоряженіи дамскую гостинную.

Въ отношеніи чисто внѣшнихъ удобствъ въ лечебницѣ устроены паркетные полы, электрическое освѣщеніе, фаянсовые ванны, телефонъ и т. д. Для развлеченія больныхъ въ лечебницѣ имѣется богатая библіотека; выписываются русскіе, французскіе и нѣмецкіе журналы и газеты (25 различныхъ изданій); пианино и различныя игры—также къ услугамъ больныхъ.

Плата въ лечебницѣ, сравнительно, не высока: пользующіея общими помѣщеніями платятъ отъ 65 р. въ мѣсяцъ, отдѣльными комнатами—отъ 100 руб., причѣмъ въ эту плату входитъ: помѣщеніе, полное содержаніе, пользование бѣльемъ, врачебная помощь, лекарства, ванна, гидротерація и т. д. Помѣщеніями лечебницы можно пользоваться и посуточно (отъ 2 р. 50 к. въ сутки на полномъ содержаніи).

Соединеніе принципа клиническаго леченія съ домашнимъ комфортомъ составляетъ главное достоинство и особенность лечебницы д-ра Цѣновскаго, которая существуетъ съ 1892 года.

15. Лечебница врачей А. Тригера и Е. Вайнштейна.

Эта лечебница помѣщается на углу Елисаветинской и Преображенской, въ д. Санца, № 17.

Лечебница состоитъ: 1) изъ гинекологическаго отдѣленія для стационарныхъ больныхъ, 2) изъ акушерскаго отдѣленія беременныхъ роженицъ, 3) изъ специально приспособленнаго помѣщенія для производства операций и 4) изъ отдѣленія для приема приходящихъ больныхъ специально по женскимъ болѣзнямъ и акушерству (съ платой за совѣтъ 30 коп.).

Въ лечебницѣ (въ гинекологическомъ и родильномъ отдѣленіяхъ) имѣются отдѣльные номера и палаты на 2, 3 и 4 кровати. Плата съ больной (съ полнымъ содержаніемъ) — начиная отъ 2 рублей въ сутки. При лечебницѣ производится въ часы амбулаторнаго приема больныхъ осмотръ кормилицъ и анализъ ихъ молока. Постоянными консультантами лечебницы и родильнаго отдѣленія состоятъ: д-ръ И. Г. Мандельштамъ и д-ръ П. А. Ракуза, хотя по желанію больныхъ могутъ быть приглашены и другіе врачи.

Приемъ стационарныхъ больныхъ, а также беременныхъ и роженицъ, производится во всякое время дня и ночи. При лечебницѣ дежурство врачей и телефонъ. Лечебница находится въ лучшей части города; комнаты высокія и свѣтлыя, съ достаточнымъ количествомъ воздуха; полы паркетныя и т. п.

16. Лечебница д-ра Прейсмана.

Эта лечебница для больныхъ сифилитическими, накожными и т. п. болѣзнями имѣетъ постоянныя кровати. Она находится въ центрѣ города, на Греческой улицѣ, около Преображенской, въ новомъ зданіи Родоканаки. Лечебница обставлена очень рационально: мебель и пр. отвѣчаютъ самымъ изысканнымъ требованіямъ. Въ заведеніи—ванны сѣрные, іодистыя и т. п. Вездѣ комфортъ и чистота. Лечение, уходъ, столъ и пр. дѣлаютъ это учрежденіе однимъ изъ лучшихъ. На Куяльницкомъ лиманѣ имѣется филиальное отдѣленіе лечебницы.

24. Частная лечебница для нервныхъ и душевно больныхъ д-ра М. Я. Дрознеса.

Лечебница находится на дачѣ, недалеко отъ города, среди густого и тѣнистаго парка. Вся дача окружена каменнымъ заборомъ, хорошо изолирующимъ ее отъ сосѣднихъ дачъ. Зданія лечебницы расположены въ глубинѣ дачи и хорошо защищены отъ всякаго шума и т. д.

Всѣ зданія лечебницы достаточно изолированы другъ отъ друга садами. Кромѣ большихъ *общихъ садовъ*, предназ-

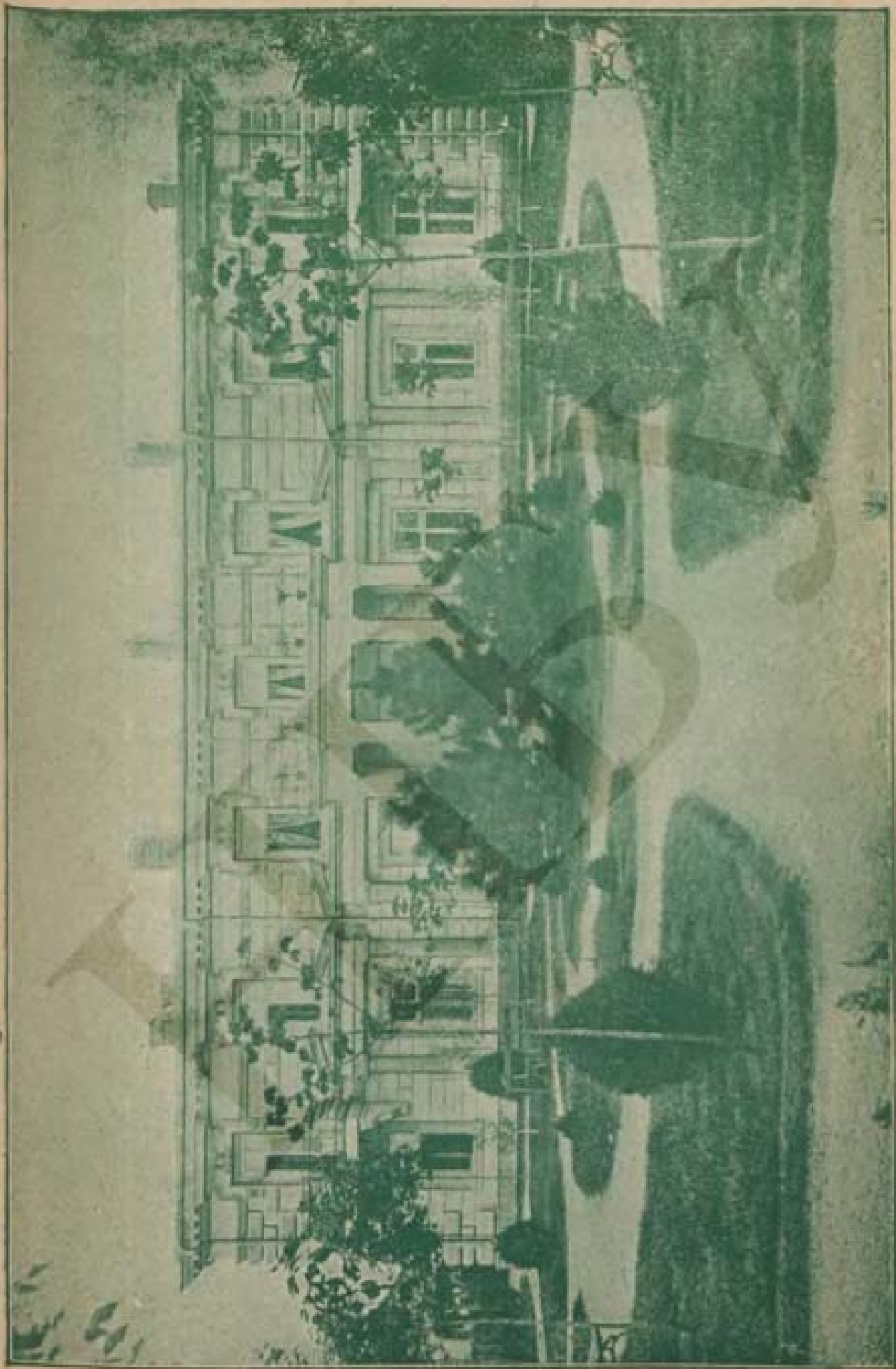

Отдѣленіе для нервныхъ и выздоравливающихъ больныхъ.

наченныхъ для гулянья нервныхъ и выздоравливающихъ больныхъ, при каждомъ отдѣленіи имѣются совершенно



Внутренній видъ одной изъ комнатъ нервного отдѣленія.

отдѣльные садики для гулянья больныхъ, требующихъ по состоянію своего здоровья изолированія отъ другихъ.

Предъ каждымъ зданіемъ имѣются террасы, цвѣтники, фонтаны и тѣнистыя бесѣдки, въ которыхъ больные лѣтомъ находятъ уютные уголки и приятную защиту отъ зноя и солнца. Близъ центра дачи помѣщается изящный просторный *павильонъ*, предназначенный для оркестра музыки, играющаго лѣтомъ для больныхъ; въ остальное время павильонъ этотъ служитъ больнымъ для игръ и отдыха во время гулянья. Цѣлесообразное устройство садовъ и обиліе хвойныхъ де-



Фасадъ мужскаго отдѣленія.

ревьеръ и аллеи придаютъ садамъ пріятный для глазъ видъ и зимою и внушаютъ больнымъ охоту большую часть года находиться безъ принужденія на свѣжемъ воздухѣ. Снабженіе лечебницы водой производится городскимъ водопроводомъ. Лечебница соединена канализаціонной системою съ городскимъ коллекторомъ. Въ настоящее время всѣ зданія лечебницы и сады снабжаются электрическимъ освѣщеніемъ.



Боисовая аллея, прилегающая къ мужскому отдѣленію лечебницы
Д-ра М. Я. Дрознеса.

Какъ помѣщенія, такъ и обстановка лечебницы не представляютъ ничего такого, что бросалось бы въ глаза въ какомъ бы то ни было отношеніи. Это обыкновенныя удобныя квартиры съ обстановкой семейнаго характера. Большія, высокія, красиво отдѣланныя комнаты, дубовыя или бѣлыя двери и окна, мраморные подоконники, красивые паркетные полы, лѣнные потолки, раскрашенные поддуги, мягкая мебель, удобныя кровати, портьеры, занавѣси, картины, ковры, люстры, пианино, бильярдъ и проч. составляютъ обстановку лечебницы, которой больные въ ней пользуются. Больные, слѣдовательно, находятся не только въ

удобной, но даже въ роскошной обстановкѣ, которая можетъ отвѣчать привычкамъ и вкусамъ даже очень богатыхъ людей.

Строго изолированы мужское отдѣленіе отъ женскаго и, въ свою очередь, въ каждомъ изъ названныхъ отдѣленій изолирована одна категорія больныхъ отъ другихъ. Хорошее расположеніе зданій способствуетъ строгому проведенію въ жизнь лечебницы означеннаго положенія.

Лечебница помѣщается въ 7 отдѣльныхъ зданіяхъ, изъ коихъ два назначены для нервныхъ и выздоравливающихъ больныхъ, два для душевно-больныхъ мужчинъ, два для женщинъ и одно для помѣщенія врачей и директора лечебницы.

Для изолированія, въ случаѣ надобности, беспокойныхъ больныхъ въ каждомъ отдѣленіи имѣются просторныя комнаты съ мягкими стѣнами и дверьми. Окна въ отдѣленіяхъ беспокойныхъ снабжены зеркальными толстыми стеклами. Помѣщенія эти находятся въ сторонѣ отъ помѣщеній спокойныхъ больныхъ, но имѣютъ удобное сообщеніе съ послѣдними посредствомъ боковыхъ теплыхъ корридоровъ и, кромѣ того, они имѣютъ особые выходы, ведущіе въ отдѣльные садики, специально предназначенные для гулянья изолированныхъ больныхъ на чистомъ воздухѣ.

Нигдѣ въ лечебницѣ не имѣется ни рѣшетокъ, ни стѣнокъ. Благодаря такъ называемой «системѣ открытыхъ дверей», больные большую часть года находятся въ садахъ, гдѣ имъ предоставлены полнѣйшая свобода и просторъ.

Въ лечебницѣ примѣняется къ леченію больныхъ: гидротерапія, электричество, массажъ, морское купанье, лиманное леченіе, разныя минеральныя воды и т. д., если состояніе больного это требуетъ.

Для леченія женскихъ болѣзней при лечебницѣ состоитъ постоянно *женщина-врачъ*, которая, кромѣ того, больнымъ женщинамъ производитъ и леченіе массажемъ.

Въ лечебницу принимаются нервныя и душевные больные, мужчины и женщины, какъ излечимые, такъ и неизлечимые, за исключеніемъ эпилептиковъ.

18. Частная лечебница и пріютъ д-ра Штейнфинкеля.

Лечебница и пріютъ для душевно-больныхъ находится за городомъ, по дорогѣ къ Среднему Фонтану, на собств. дачѣ учредителя, № 16. Помѣщаясь среди обширнаго, тѣнистаго парка, занимающаго площадь въ 2 десятины земли, лечебница совершенно изолирована отъ уличнаго шума и не соприкасается ни съ какими сосѣдними жилими помѣщеніями. Въ настоящемъ году лечебница заново отдѣляется и строится новое зданіе для женскаго отдѣленія.

Въ хорошую погоду больные проводятъ большую часть дня на воздухѣ; для этого каждое отдѣленіе окружено отдѣльнымъ садикомъ, огороженнымъ высокимъ заборомъ;

тутъ же устроены игры для развлечения больныхъ, какъ-то: крокетъ, кегли, гимнастика, и здѣсь-же больные занимаются пилкой дровъ, а лѣтомъ и весной—разными садовыми работами. Кромѣ того, въ паркѣ около полдесятины земли отведено подъ огородъ и больные занимаются по возможности также огородными работами. Лечебница д-ра Штейнфинкеля существуетъ 15 лѣтъ и является старѣйшимъ учрежденіемъ подобнаго рода въ Одессѣ.

19. Гидропатическое заведеніе д-ровъ Рабиновича и Ясиновскаго.

Водолечебница съ постоянными кроватями врачей Рабиновича и Ясиновскаго, основанная въ 1898 году, находится въ районѣ Александровскаго парка, по Канатной улицѣ, въ собств. домѣ, № 17.

Зданіе водолечебницы выдержано въ помпейскомъ стилѣ, роскошно отдѣлано и гигиенично обставлено. Повсюду паровое отопленіе, электрическое освѣщеніе, двойная вентиляция—нагнетательная и вытяжная.

Водолечебница состоитъ изъ двухъ одинаковыхъ параллельныхъ отдѣленій (для женщинъ и для мужчинъ); открытыхъ отъ 7 ч. утра до 6 вечера, такъ что больные не стѣснены опредѣленными часами.

Въ роскошныхъ залахъ, съ мозаичными стеклянными потолками, стѣнами снизу доверху облицованными фаянсовыми плитками и полами, устланными пирогранитными плитками, сконцентрированы всѣ новѣйшія приспособленія для водолеченія, ванны и полуванны фаянсовые и мѣдныя, всевозможные души, души высокаго давленія Шарко, шотландскія и т. под. Кромѣ того, въ отдѣльныхъ кабинетахъ устроены ванны электрическія (фарадическія и гальваническія), углекислыя (искусственный нарзанъ), электро-свѣтовые (калильный свѣтъ и дуговые фонари), сосновыя, песочныя и т. д.

Заведеніе открыто круглый годъ. Женское отдѣленіе подъ надзоромъ женщины врача. Въ мужскомъ отдѣленіи—три врача.

20. Лечебница для нервно и душевно-больныхъ д-ра А. Г. Богрова.

Лечебница д-ра мед. А. Г. Богрова расположена въ дачной мѣстности, неподалеку отъ моря, по Мало-фонтанской дорогѣ, рядомъ съ дачей Левитона, и занимаетъ обширную площадь въ 3 десятины. Новыя зданія, построенныя специально для цѣлей лечебницы только въ прошломъ году, выглядятъ очень красиво и меньше всего напоминаютъ больницу. На первомъ мѣстѣ—зданіе администраціи и гидропатическое заведеніе. Далѣе отдѣльные павильоны

для новыхъ больныхъ, для выздоравливающихъ, для спокойныхъ и нечистоплотныхъ. Каждое зданіе раздѣлено на два отдѣленія: мужское и женское. Въ каждомъ павильонѣ имѣется отдѣльная гостиная, бильярдная, читальня, ванны. Лечебница рассчитана только на 20 больныхъ, что даетъ возможность лучшаго надзора за больными, которые меньше всего должны чувствовать больничную обстановку. Всѣ зданія—одно-этажныя, благодаря чему не было необходимости устраивать желѣзные рѣшетки и т. п. приспособленія, дѣйствующія на нервы даже здоровыхъ людей. Для предупрежденія могущихъ быть несчастій съ больными, склонными къ самоубійству и т. п., — на занавѣсяхъ имѣются незамѣтные предупредительные звонки. Вентиляція во всѣхъ павильонахъ—искусственная; потолки, полы, стѣны—покрыты непроницаемыми составами, что даетъ возможность смывать ихъ посредствомъ водопроводнаго шланга. При лечебницѣ имѣется лабораторія для леченія тканевыми вытяжками; сообщеніе съ лечебницей удобное—по конкѣ, по Малофонтанской линіи. Лечебница расположена въ лучшей дачной мѣстности, но вмѣстѣ съ тѣмъ недалеко отъ города.

21. Діагностическій кабинетъ д-ра В. В. Филипповича.

Кабинетъ д-ра В. В. Филипповича помѣщается по Екатерининской ул., въ д. Ждановой. Кабинетъ производитъ слѣдующія изслѣдованія: анализъ и изслѣдованіе мочи, мокроты, кровяныхъ шариковъ, крови, разныхъ выдѣленій и т. д. Кабинетъ принимаетъ также для изслѣдованія жизненные продукты.

22. Ортопедическій институтъ д-ра Вальтуха.

Институтъ д-ра Вальтуха является первымъ учрежденіемъ подобнаго рода въ Одессѣ. Онъ помѣщается на Ланжерновской ул., противъ Швейцарской гостиницы. Въ институтѣ имѣется гимнастическая зала съ приспособленіями для ортопедической и врачебной гимнастики и массажа. Кромѣ того, при институтѣ—мастерская для изготовленія гимнастическихъ и ортопедическихъ инструментовъ. Пріемъ—только для проходящихъ.

23. Гидропатическое заведеніе Исаковича.

Въ этомъ заведеніи лѣтомъ (съ 15-го мая по 15 сентября) имѣется бассейнъ проточной воды, въ которомъ можно даже плавать. Само собой, однако, что открытаго купанья бассейнъ не можетъ замѣнить. Въ томъ-же заведеніи имѣются бани и ванны. Адресъ: Преображенская ул., с. д.

24. Гидропатическое заведеніе бывш. д-ра Л. М. Шорштейна.

Существующее болѣе 50 лѣтъ гидропатическое заведеніе Л. М. Шорштейна съ 1-го Января 1900 года перешло въ собственность новаго акціонернаго «Общества Водолеченія и купаній въ Одессѣ». Въ высшей степени интересное по своимъ задачамъ общество это намѣтило уже цѣлый рядъ соотвѣтствующихъ требованію современной медицинской науки переустройствъ и добавленій въ этомъ заведеніи, расширяя нѣкоторые его отдѣлы и открывая новыя функціи при немъ.

Въ настоящее время заведеніе это представляется въ слѣдующемъ видѣ. Зданіе построено въ мавританскомъ вкусѣ. Среди двора маленькій садикъ, въ которомъ много зелени и цвѣтовъ, бесѣдка и фонтанъ съ бассейномъ-аквариумомъ. Въ самомъ зданіи слѣдующія помѣщенія; при входѣ небольшая гостинная, гдѣ больные ждутъ приѣма; тоже назначеніе имѣетъ и слѣдующая комната, гдѣ кромѣ этого устроены фонтанъ съ холодной фильтрованной водой для питья. Далѣе слѣдуетъ большой залъ въ 2 свѣта, имѣющій въ высоту 12 аршинъ и содержащій въ себѣ 18 кабинетовъ, назначенныхъ для укутыванія и раздѣванія больныхъ. Въ этомъ помѣщеніи устроена шведская вентиляція. Такъ какъ на каждаго больного приходится болѣе 4 кубическихъ саженой воздуха, то даже при одновременномъ укутываніи во всѣхъ кабинетахъ, воздухъ совершенно чистъ. Въ этомъ залѣ отопленіе калориферное. Изъ этого зала дверь ведетъ чрезъ небольшой корридоръ въ залъ для купанія. Въ этомъ корридорѣ съ правой и съ лѣвой стороны по два кабинета для раздѣванія. Затѣмъ слѣдуетъ залъ, предназначенный для гидротерапевтическихъ процедуръ. Большой размѣръ его (5 саженой длины, 4 ширины и 4½ высоты) дѣлаетъ его очень удобнымъ для одновременнаго пользованія большого количества больныхъ. Освѣщеніе всего зданія электрическое. Освѣщеніе въ этомъ помѣщеніи днемъ получается сверху посредствомъ розовыхъ стеколъ, равно, какъ и въ слѣдующей комнатѣ, отдѣленной отъ этого зала аркой. Розовое освѣщеніе принято, во первыхъ, потому, что свѣтъ этотъ приятенъ для глазъ и дѣйствуетъ успокаивающимъ образомъ на больныхъ и, во-вторыхъ, умѣряетъ немного яркій свѣтъ въ помѣщеніи, гдѣ больные обнажаютъ свое тѣло, что особенно стѣсняетъ дамъ.

При входѣ въ этотъ залъ по обѣ стороны помѣщаются кафельныя ванны, предназначенныя для полныхъ ваннъ. По правую руку находятся четыре полуванны, по лѣвую руку сидячія, спинныя и ножныя ванны. Полуванны обыкновенныя и съ приспособленіями для волнъ и для постепеннаго пониженія температуры въ нихъ.

Всѣ полуванны устроены такъ, что больного, сидящаго въ нихъ, можно подвергнуть различнымъ гидротерапевтическимъ процедурамъ, напр., разб. струѣ на спину.

По лѣвую сторону помѣщены слѣдующіе аппараты: душъ горловой, душъ восходящій, душъ циркулярный, спинной, дождевой (неподвижный), сидячая дождевая ванна,

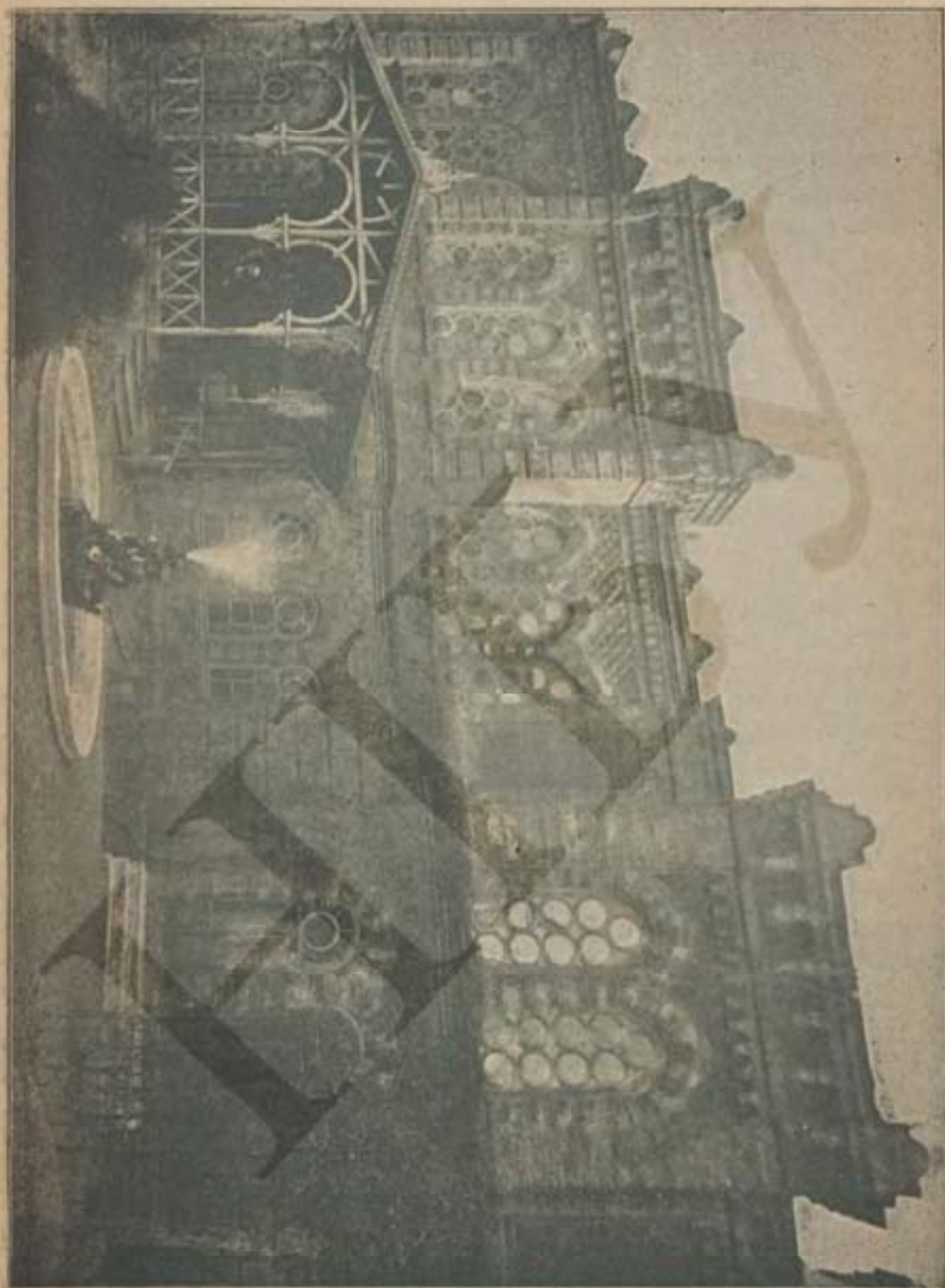

Внѣшній видъ зданія гидропатическаго заведенія.

спинная ванна, двѣ сидячія ванны постоянной температуры, ножная ванна; по правую руку: душъ маточный, душъ геморроидальный, mobile (струя, дождь и вѣтеръ), душъ восходящій, нисходящій и затылочный, душъ общій.

Какъ тѣ, такъ и другіе души получаютъ воду изъ четырехъ резервуаровъ, вмѣщающихъ въ себѣ около 5000 ведеръ воды. Степень давленія можетъ быть регулирована



Заль съ номерами для раздѣванія и унутыванія.

и измѣняема, смотря по надобности. Hydromelangeur'ы устроены очень удобно и прочно.

Всѣ аппараты и ванны изготовлены изъ красной мѣди. Этотъ собственно гидротерапевтическій заль посредствомъ

ствомъ большой арки соединяется съ комнатою, въ которой помѣщается бассейнъ. Бассейнъ этотъ, построенный изъ бѣлыхъ кафель, заказанъ въ Берлинѣ, довольно значительной глубины и вмѣщаетъ около 1500 ведеръ воды. Особыми приспособленіями бассейнъ можетъ быть наполняемъ колодезной водою. Тамъ же вода изъ изящной бронзовой фигуры, стоящей на значительной высотѣ, попадаетъ въ бронзовую раковину, а оттуда въ бассейнъ; достигнувъ известной высоты, вода черезъ два отводныхъ канала на верхней ступени лѣстницы вытекаетъ изъ него, такъ что происходитъ постоянное движеніе воды; эта комната освѣщается тоже сверху фонаремъ изъ розовыхъ стеколъ.

Вокругъ бассейна 4 двери; двѣ изъ нихъ по лѣвую сторону ведутъ въ комнату съ хорошей вентиляціей, гдѣ помѣщаются паровые ящики.

Паровая машина съ вертикальнымъ котломъ служитъ для накачиванья воды въ бассейнъ, нагреванія воды въ одномъ изъ резервуаровъ и снабженія паромъ отопленія и паровыхъ ящиковъ. Подъ машиннымъ отдѣленіемъ вырытъ колодезь, снабжающій все заведеніе холодной водою.

Изъ большого зала для купанья дверь направо ведетъ въ комнату, гдѣ помѣщаются электрическія ванны и всѣ приспособленія для гальванизации и фарадизации. Ванны примѣняются электро-гальваническія и электро-фарадическія. Первые изъ нихъ назначаются очень рѣдко, вторыя—находятъ самое широкое примѣненіе. Въ этой-же комнатѣ помѣщается еще другая фарадическая машина и вѣсы для взвѣшиванія больныхъ. Слѣдующая затѣмъ комната, кабинетъ для приѣма больныхъ. Здѣсь помѣщается также машина Voss' а для франлизации, дѣйствующая во всякую погоду и дающая искру отъ 8 до 10 сант. длины.

Рядомъ съ зданіями гидропатическаго заведенія въ другомъ домѣ о-ва открытъ механотерапевтическій институтъ, съ аппаратами системы Герца; тамъ же имѣется залъ дѣтской врачебной гимнастики, ортопедіи и массажъ.

25. Одесскій Цандеровскій Институтъ.

Въ послѣднее время механотерапія заняла такое мѣсто и стала на столько широко примѣняться, что всѣ большіе города, не говоря уже о курортахъ, устроили у себя механотерапевтическіе институты.

Одесса, какъ столица юга, какъ городъ курортный, привлекающій къ себѣ столько десятковъ тысячъ больныхъ своими морскими, лиманными, гидротерапевтическими и т. п. лечебными заведеніями, имѣющій столько санаторій, больницъ и, въ настоящее время, медицинскій факультетъ, сильно отсталъ-бы отъ подобныхъ городовъ запада. Открытіе въ Одессѣ такого института было только вопросомъ

времени, пока группа врачей, понявъ настоящую потребность города въ такомъ учрежденіи, не рѣшилась предпринять устройство его.

Учрежденіе это помѣщено въ самомъ центрѣ города (въ пассажѣ), удовлетворяя потребности въ возможно большемъ запасѣ чистаго воздуха. Подъ институтъ занято громадное помѣщеніе возможно выше, на 3 этажѣ. Для удобства пользующихся имѣется подъемная машина. Окна института выходятъ на Соборную площадь и, такимъ образомъ, въ институтъ проникаетъ насколько это возможно въ большомъ городѣ, относительно чистый воздухъ, съ меньшимъ содержаніемъ пыли.

Учредители обставили учрежденіе съ возможнымъ комфортомъ, такъ чтобы больные чувствовали себя, какъ дома. Въ распоряженіи пользующихся имѣется просторная гостинная, залъ для чтенія, будуаръ для дамъ и галлерей на улицу.

Машины Цандера основаны на принципѣ постепеннаго нарощенія сопротивленія. Гимнастика на этихъ машинахъ и составляетъ сущность механотерапіи въ тѣсномъ смыслѣ этого слова. Сообразно роду движеній различаютъ аппараты для активной и пассивной гимнастики. Всѣхъ аппаратовъ около 80. Задача цандеровскихъ институтовъ — лечение больныхъ, укрѣпленіе ослабленныхъ и упражненія здоровыхъ на этихъ аппаратахъ; кромѣ того, здѣсь находитъ обширное примѣненіе массажъ. Для нѣкоторыхъ массажныхъ приѣмовъ (напр., для покатыванія и вибраціи) имѣются также спеціальныя цандеровскіе аппараты, которые въ нѣкоторыхъ случаяхъ не только вполне замѣняютъ руку массажиста, но и превосходятъ ее. Массажъ, вообще, въ цандеровскихъ институтахъ поставленъ на приличествующую ступень.

Ортопедія въ видѣ леченія искривленій позвоночника и другихъ неправильностей костной системы человѣка также находитъ примѣненіе въ цандеровскихъ институтахъ; для усиленной борьбы съ этими недугами имѣются спеціальныя цандеровскіе аппараты.

Всѣ машины въ одесскомъ цандеровскомъ институтѣ системы д-ра Цандера и выписаны изъ Стокгольма; пассивныя аппараты приводятся въ движеніе электричествомъ. Освѣщеніе института электрическое. Персональ института объясняется на русскомъ, французскомъ и нѣмецкомъ языкахъ. Для дамъ имѣется инструкторисса—врачъ. Институтъ имѣетъ исключительную монополію для г. Одессы.

26. Одесская санаторія.

Одесская санаторія находится вблизи Малаго Фонтана въ обширномъ саду, имѣя болѣе пяти десятинъ и состоитъ изъ нѣсколькихъ спеціально приспособленныхъ и вновь выстро-

енныхъ зданій. Комнаты для больныхъ свѣтлыя, просторныя съ обильной вентиляціей. Большинство комнатъ съ отдѣльными террасами въ садъ. Общія гостинныя, столовыя и читальня; мебель, специально изготовленная, покрывается особенно изготовленными чехлами, которые часто дезинфицируются и моются. Въ саду веранды для общаго пользованія приспособлены для продолжительнаго пребыванія

Общій видъ Одесской санаторіи

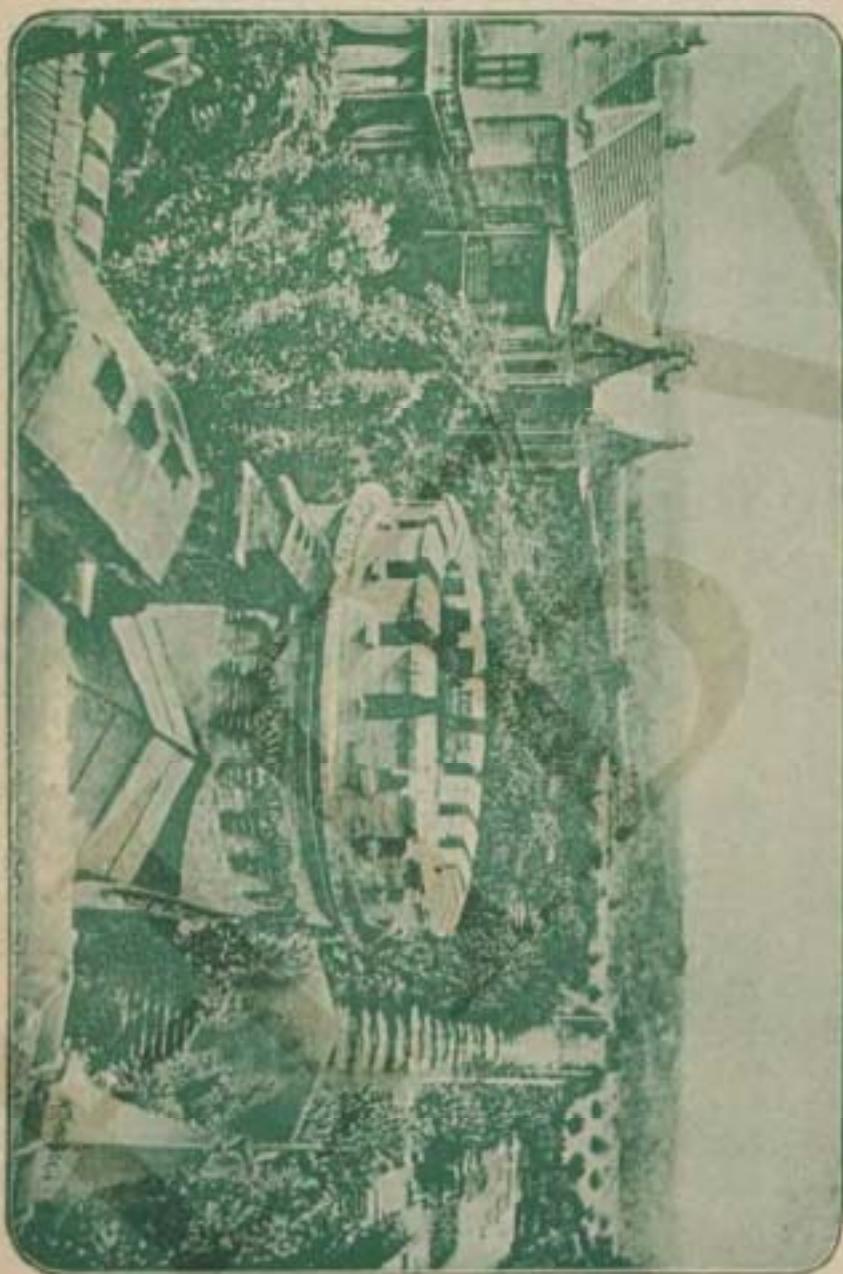

больныхъ на свѣжемъ воздухѣ. Электрическое освѣщеніе въ помѣщеніяхъ и въ саду.

Современный способъ леченія почти всѣхъ заболѣваній, какъ острыхъ, такъ и хроническихъ—есть гигиенически диететическій.

Такой способъ леченія, основанный на извѣстныхъ приемахъ питанія, покоя и врачебнаго ухода, можетъ быть проведенъ съ большей или меньшей правильностью, лишь въ специальныхъ лечебныхъ заведеніяхъ, гдѣ все приспособлено для вышеупомянутыхъ цѣлей, гдѣ образъ жизни больного, изолированнаго отъ обычной его обстановки, можетъ

быть строго соразмѣренъ съ характеромъ его болѣзни и ея особенностями, а также съ индивидуальностью самаго больного. Больной въ этихъ учрежденіяхъ находится постоянно подъ наблюденіемъ врача, который тщательно контролируетъ всѣ лечебныя назначенія и постоянно имѣетъ возможность измѣнить ихъ въ каждый любой моментъ въ томъ или другомъ направленіи. Всѣми теперь признано, что проведе-

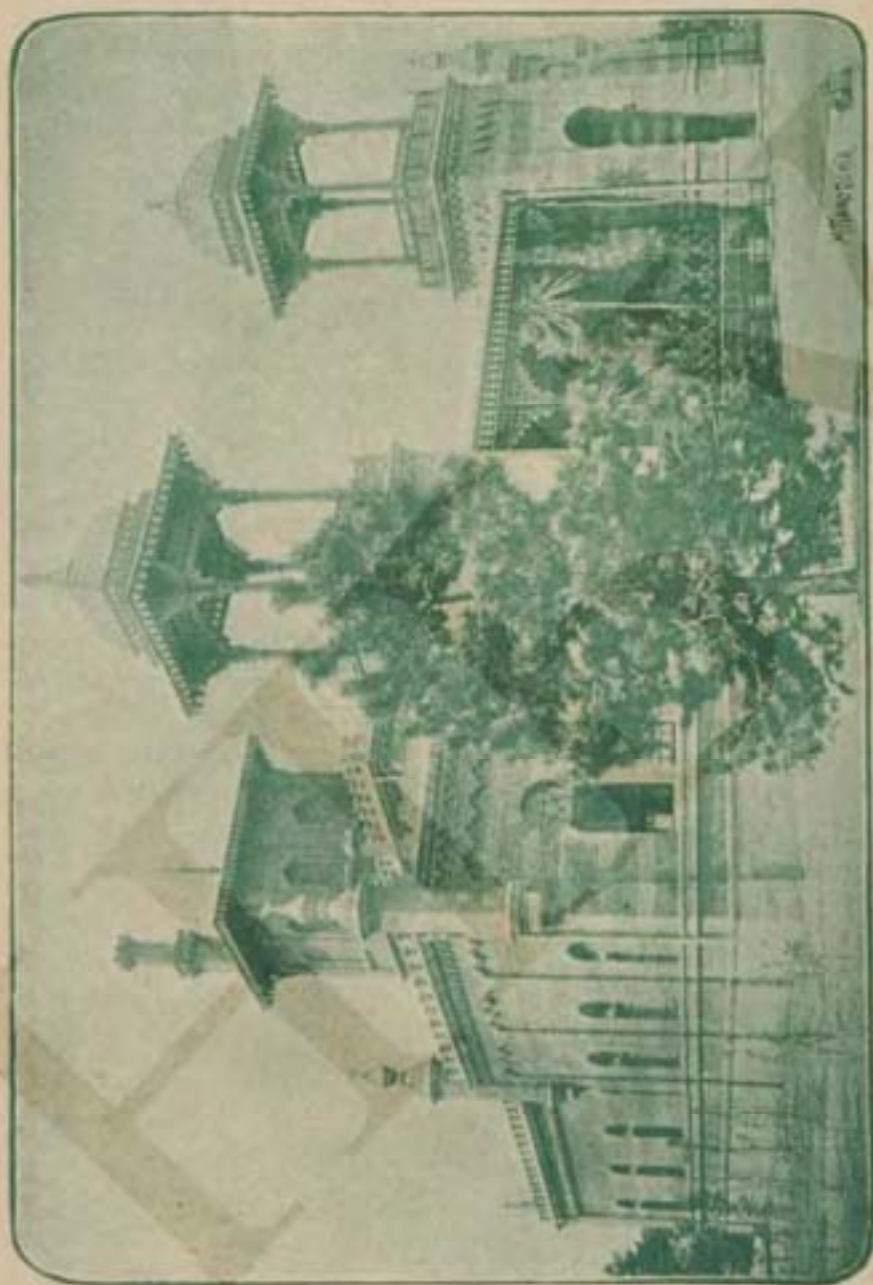

Водолечебница Одесской санаторіи.

ніе у постели больного какой-либо определенной діеты, того или другого лечебнаго режима, требующаго нѣкоторыхъ усилій воли, какъ со стороны больного, такъ и его окружающихъ, невозможно въ обычной его обстановкѣ. Такого больного обязательно слѣдуетъ удалить изъ обычной для него среды и поставить въ новыя условія, которыя помогли бы ему съ большей легкостью и съ большимъ успѣхомъ переносить трудности предназначеннаго для него режима.

Вообще леченіе хроническихъ заболѣваній, по правиламъ современной врачебной науки требующее продолжительнаго времени и большого терпѣнія, какъ со стороны

больного, такъ и лечащаго его персонала, возможно лишь въ правильно устроенныхъ клиникахъ, больницахъ и санаторіяхъ.

Въ этихъ видахъ и учреждена Санаторія въ Одессѣ, которая даетъ возможность больнымъ и ихъ врачамъ лечиться и лечить при наиболѣе благоприятной обстановкѣ.

При санаторіи имѣется и превосходно устроенное гидротатическое заведеніе, въ которомъ при внутреннихъ,



Веранда при водолечебницѣ.

нервныхъ и проч. примѣняютъ всевозможные виды водолечения: всевозможныя ванны, морскія, лиманныя, разсолныя, грязевыя. Души всякаго рода, устройство душь Шарко, свѣтолечение, т. е. лечение свѣтомъ солнечнымъ и электрическимъ при помощи калильных лампочекъ или вольтовой дуги, цвѣтолечение. Массажъ, врачебная гимнастика и пр. Санаторія открыта круглый годъ.





Морскія купанья.

Морскія купанья несомѣнно привлекаютъ въ Одессу много публики. Въ выборѣ мѣста для морскихъ купаній Одесса передъ другими курортами имѣетъ то преимущество, что даетъ прїѣзжимъ удобства, какія врядь-ли можно имѣть гдѣ нибудь въ другомъ Черноморскомъ городѣ, а жизнь здѣсь обходится, во всякомъ случаѣ, не дороже; комфортъ, обиліе развлеченій и сравнительная дешевизна привлекаютъ сюда прїѣзжихъ.

Изъ числа мѣстъ, удобныхъ для купанья, лучшимъ надо признать дачу Аркадія, къ которой ведетъ линія конно-желѣзной дороги. Эта дача расположена между Большимъ и Малымъ фонтанами. Неудобство купаній въ Аркадіи, заключается, главнымъ образомъ, въ нѣкоторой отдаленности этой дачи отъ города (прѣздъ по конкѣ—10 к.) Другое неудобство—ресторанъ въблизи купалень, привлекающей зачастую не совсѣмъ воспитанную публику, благодаря спиртнымъ напиткамъ.

Средняя температура воды въ сезонъ морскихъ купаній — 15 — 20° по R; сезонъ начинается обыкновенно въ концѣ мая или началѣ іюня и продолжается до конца августа или даже до половины сентября.

Морское купанье въ Одессѣ еще потому имѣетъ важное значеніе, что прописывается врачами послѣ лиманнаго лѣченія, для укрѣпленія организма.

Несмотря на это, Одесса, въ сущности не имѣетъ хорошихъ купалень, по крайней мѣрѣ, въ самомъ городѣ или въблизи города, если не считать, впрочемъ, дачи Ланжеронъ, на которой имѣются отличныя купальни. Само собой, что одна—двѣ купальни не могутъ удовлетворить всѣхъ желающихъ купаться, и поэтому даже лучшія купальни теряютъ свое значеніе. Въ настоящее время въ Одессѣ предполагается учредить акціонерное общество съ цѣлью устроить въ городѣ крытый бассейнъ проточной морской воды и т. д., но пока судь да дѣло, уйдетъ, вѣроятно, не мало времени.

Купальни въ Одессѣ имѣются въ слѣдующихъ мѣстахъ:

1) На дачѣ «*Ланжеронъ*», принадлежащей городу. Эти купальни арендуются докторомъ Шмулевичемъ. Конка отъ угла Почтовой—по Ришельевской, Еврейской, Канатной, Успенской и Внѣшнему бульвару до самой дачи. Проѣздъ 5 коп.

2) На дачѣ «*Аркадія*» (см. выше). Конка отъ угла Б.-Ариавтской и Ришельевской. Проѣздъ 10 коп.

3) На *Маломъ фонтанѣ*, на дачѣ Дунина.



Берегъ Малаго фонтана.

4) На *Пересыпи*—аренд. *Мике*. Купанье хорошее, но проѣздъ утомителенъ. Конка отъ угла Преображенской и Софійевской. Проѣздъ 5 коп.

5) На *Пересыпи*—доктора *Абеля*—то-же.

6) На *Среднемъ фонтанѣ*, на дачѣ *Блици*. Бада на паровомъ трамваѣ. Остановка на станціи № 6. Проѣздъ—10 коп. Поѣзда приблизительно каждые 40 мин.

7) На *Среднемъ фонтанѣ*, на дачѣ «*Новая Швейцарія*» (станція № 8). Проѣздъ на паровомъ трамваѣ—15 к.

8) На *Большомъ фонтанѣ*, содерж. г. *Блици*.

Лицамъ, не имѣющимъ въ Одессѣ дѣла, а пріѣхавшимъ специально купаться, можно рекомендовать лучше всего поселиться въ колоніи Люстдорфъ, въ 16 верстахъ отъ Одессы. Берегъ здѣсь низменный съ отличнымъ морскимъ дномъ; нѣтъ городского шума, сутолоки, боязни опоздать на поѣздъ, давки въ вагонахъ и проч. прелестей, которыя приходится испытывать горожанамъ, желающимъ купаться. Еще одно указаніе: кто боится холодной воды, тому можно рекомендовать купанье въ Пересыпскихъ купальняхъ, такъ какъ въ нихъ вода неглубока и поэтому скорѣе и лучше нагревается. Глубина воды достигаетъ человѣческаго роста только на разстояніи какихъ нибудь 40—50 саж. отъ берега. Благодаря этому, здѣсь представ-

ляется возможность купать дѣтей безъ всякаго риска. Въ прошломъ году сообщеніе съ Пересыпскими купальнями поддерживалъ паровой катеръ (съ купальнями д-ра Абеля), но будетъ ли онъ поддерживать сообщеніе съ городомъ и въ этомъ году неизвѣстно. Во всякомъ случаѣ, это было бы желательно, такъ какъ поѣздка отъ города къ Пересыпи является легкой прогулкой, гораздо болѣе приятной, чѣмъ поѣздка на конкѣ или трамваѣ.

2. Купальни на лиманахъ.

См. далѣе—«Лиманы».

3. Заведенія теплыхъ морскихъ ваннъ.

Такихъ заведеній имѣется въ городѣ три, на дачѣ Ланжеронъ одно (городское), на Средне-Фонтанской дорогѣ—два, на Большомъ фонтанѣ—одно и на Мало-Фонтанской дорогѣ одно—Санаторія.

1) *Гойковича*—на Приморской ул., № 5.

2) *Триера*—на той-же ул., № 8.

3) *Гросмана*—на той-же ул. № 7.

Всѣ эти заведенія частныя и помѣщаются рядомъ. Къ нимъ удобно спуститься съ Николаевского бульвара по лѣстницѣ.

4) *На дачѣ «Ланжеронъ»*—д-ра Шмулевича.

Это заведеніе принадлежитъ городу и арендуется д-ромъ Шмулевичемъ. По конкѣ линія—Почтовая-Еврейская; требовать билетъ съ пересадкой.

5—6) *Блечи*. Одно помѣщается на Средне-Фонтанской дорогѣ, а другое—на Большомъ-Фонтанѣ.

7) *Овчаренко*—на Средне-фонтанской дорогѣ.

8) *Санаторія*—на Мало-Фонтанской дор. (см. выше статью «Санаторія»).





І. Общій очеркъ.

Цѣлебныя свойства одесскихъ лимановъ имѣютъ заслуженную славу. Слишкомъ пятьдесятъ лѣтъ (съ 1834 г.), какъ открытъ былъ первый — Куяльницкій лиманъ, и это вполне достаточный срокъ, чтобы лиманное леченіе было признано однимъ изъ наилучшихъ при многихъ болѣзняхъ. Польза леченія лиманными купаньями и грязями блестяще доказана—многія тысячи людей нашли въ нихъ исцѣленіе. Мы не преувеличимъ, если скажемъ, что душой лѣтней жизни въ Одессѣ являются именно лиманы и лечебныя заведенія. Масса больныхъ, приѣзжающихъ сюда лѣтомъ, приноситъ немалый доходъ и городу и жителямъ. Чуть-ли не тысячи семействъ живутъ въ Одессѣ отдачей въ наемъ меблированныхъ комнатъ въ городѣ и на курортахъ. Лиманное леченіе въ Одессѣ прописываются многими врачами за границей. Калѣки, ревматики и т. п. больные послѣ одного или двухсезоннаго лиманнаго леченія окончательно выздоравливаютъ.

Городъ съ своей стороны пришелъ на помощь нуждающимся въ лиманномъ леченіи и поставилъ это дѣло почти образцово:—онъ устроилъ превосходное лечебное заведеніе на Андреевскомъ (Куяльницкомъ) лиманѣ и значительно расширилъ имѣвшееся прежде заведеніе на Хаджибейскомъ лиманѣ. Для развлеченія больныхъ на лиманахъ играетъ превосходный оркестръ нашего городского театра, устраиваются концерты и т. д.

Всѣхъ лимановъ въ Одессѣ три: Андреевскій (Куяльницкій), Хаджибейскій и Клейнъ-Либентальскій или Сухой. Первые два прилегаютъ къ Одесскому заливу Чернаго моря со стороны Пересыпи, а Клейнъ-Либентальскій—къ югу, вдали отъ Одесскихъ лимановъ, въ разстояніи 14 верстъ отъ города.

Куяльницкій и Хаджибейскій лиманы тянутся одинъ около другого въ видѣ извилистыхъ лентъ въ глубокихъ ложбинахъ, окруженныхъ со всѣхъ сторонъ плоской, воз-

вышенностью. Куяльницкій лиманъ отдѣляется отъ моря наносной низменностью въ $1\frac{1}{2}$ версты. Хаджибейскій-же — въ 4 версты. Между этими двумя лиманами лежитъ возвышенность, извѣстная подъ именемъ Жеваховой горы.

Пересыпь имѣетъ всего 4—5 фут. надъ уровнемъ моря, а по мѣрѣ приближенія къ лиманамъ, спускается все ниже и ниже, такимъ образомъ, что сами лиманы на 7—11 фут. ниже уровня моря. Очевидно, что если-бы не береговая насыпь, то море имѣло-бы на этомъ мѣстѣ такую же (7—11 фут.) глубину. Эти мѣста и ближайшія къ нимъ пропитаны солью, выщѣптывающей дѣломъ настолько, что образуетъ на береговой землѣ бѣлые кристаллы; растительность здѣсь становится совершенно красной, какъ это бываетъ обыкновенно на солончаковой почвѣ. Почва Пересыпи нанесена морскимъ прибоемъ. Въ давнія времена морскія волны свободно ходили по всему этому пространству, вливаясь въ овраги (балки). Но здѣсь движенію ихъ не было простора, и поэтому весь наносимый ими песокъ группировался около обрывовъ и впоследствии образовалъ такую насыпь или *пересыпь* (перешеекъ), что отдѣлалъ овраги, съ наполнившей ихъ морской водой, отъ моря. Вотъ какимъ образомъ объясняется происхождение нашихъ лимановъ.

Общая длина Хаджибейскаго лимана 21 верста; въ предѣлахъ градоначальства находится только южная его часть; средняя ширина его около 3-хъ верстъ. Длина Куяльницкаго лимана 28 верстъ; онъ тоже входитъ своею южною частью въ предѣлы градоначальства, гдѣ имѣетъ ширину около $2\frac{1}{2}$ верстъ*). Глубина лимановъ до 2-хъ саженьей; грунтъ дна пловучъ, состоитъ изъ ила, перемежающагося съ пескомъ и синей глиной, т. е. имѣетъ характеръ наносный. Сухой (Клейнъ-Либентальскій) лиманъ, составляющій часть западной границы, имѣетъ въ длину около 10-ти верстъ; средняя ширина его не болѣе 300 саженьей; отъ моря онъ отдѣляется узкою пересыпью около 50 сажень; глубина его незначительна; мѣстами не болѣе одного аршина; дно илесто.

По глубинѣ Куяльницкій и Хаджибейскій лиманы рѣзко отличаются другъ отъ друга. Измѣренія, произведенныя П. Бучинскимъ въ 1883 г., показали, что Куяльницкій лиманъ, имѣя на всемъ протяженіи довольно ровное дно по направленію отъ юга къ сѣверу становится все болѣе и болѣе мелководнымъ. Хаджибейскій лиманъ, превосходя Куяльницкій по величинѣ, превосходитъ его также и по глубинѣ.

Уровень обоихъ лимановъ и плотность ихъ водяной массы подвергаются періодическимъ колебаніямъ въ зави-

*) Свѣдѣнія эти заимствованы нами, съ любезнаго разрѣшенія автора, изъ сочиненія почтеннаго бальнеолога д-ра В. В. Филипповича „Матеріалы для лимано-терапіи“, а также изъ изданія Одес. Город. Общ. Управл. „Одесса, какъ лечебный центръ“, сост. д-рами В. В. Филипповичемъ, В. Козловскимъ и А. Чаушанскимъ.



Муляницькій лиманъ съ высоты Пичяго гора.

симости отъ количества атмосферныхъ осадковъ, быстроты таянiя снѣга, средней температуры лѣта, силы испаренiя съ поверхности озера и проч.

2. Химическiя и физическiя свойства лимановъ.

Когда отдѣлились Куяльницкiй и Сухой лиманы отъ моря, неизвѣстно съ точностью; но есть указанiя относительно Хаджибейскаго лимана, что еще около 100 лѣтъ назадъ онъ представлялъ хорошiй портъ. Клейнъ-Либентальскiй и теперь еще, по временамъ, соединяется съ моремъ и въ немъ оказывается даже морская рыба (бычки и глосы). Въ первыхъ двухъ лиманахъ рыбы уже давно нѣтъ. После отдѣленiя лимановъ отъ моря въ нихъ произошло ступенное воды вслѣдствiе болѣе сильнаго испаренiя ея лѣтомъ, и въ силу этого обстоятельства рана лимановъ превосходить своей концентрацiей воду морскую. Но не только одной концентрацiей разнится она отъ морской воды. Одновременно съ измѣненiемъ концентрацiи, произошелъ цѣлый рядъ химическихъ процессовъ, благодаря которымъ явились новыя соединения, не находящiяся въ морской водѣ, и выпали другiя, присущiя этой послѣдней (А. А. Вериго 25).

Составъ лимановъ слѣдующiй:

АНАЛИЗЫ	Куяльницк. лиманъ	Хаджибейс. лиманъ	Клейнъ-ли- бентальскiй (Сухой) ли- манъ	Черн. море Одес. бухта между Лан- жерон. и М.-Фонтан.
	Профессоръ Вериго	Лебединцевъ и Доничъ	Профессоръ Вериго	Лебединцевъ (28)
	1894 г.	1896 г.	1875 г.	1894 г.
Удѣльный вѣсъ	при 18°C. = 1,0567	при 15°C. = 1,0477	при 17°C. = —	при 17,5°C. = 1,0125
Концентрацiя по Боме	—	6°	—	1,5°
Колич. плотныхъ со- став. частей на 1000	7,86° 79,7800	63,546	43,25	16,790
Хлористый натрiй	58,0030	48,102	29,84	13,048
„ калий	0,8832	1,063	1,14	0,3521
„ магнiй	16,3020	7,629	6,89	2,492
Бромистый магнiй		—	—	0,034
Хлорист. кальций	—	—	—	—
Иодъ	0,0000483	—	—	—
Сѣрниокисл. известь	3,2980	1,646	2,90	0,434
Углекислая „	—	—	—	0,268
Сѣрниокисл. магнiй	—	5,015	—	1,194
„ натръ	—	—	2,33	—
Бромистый натрiй	—	0,092	0,14	—

Такимъ образомъ, вода лимана представляетъ концентрированную воду группы водъ поваренной соли.

Вода, наполняющая собою Андреевскій и Хаджибейскій лиманы, не смотря на свое морское происхожденіе, отличается, однако, отъ морской воды, не только большей степенью концентраціи, но и другимъ характеромъ соляныхъ массъ. Съ момента отдѣленія лимана отъ моря онъ подвергается вліянію разнообразныхъ агентовъ, которые сильно измѣняютъ, какъ физическія свойства его, такъ и химическій составъ его рапы.

Многочисленныя наблюденія и опыты, произведенныя профессоромъ Вериго надъ водою обоихъ одесскихъ лимановъ, привели его къ заключенію, что соляныя массы рапы обоихъ лимановъ тождественны между собою по своему характеру и обѣ въ одинаковыхъ чертахъ отличаются отъ соляной массы моря, представляя собою окончательный продуктъ измѣненія морской соляной массы дѣйствіемъ прѣсныхъ водъ, содержащихъ двууглекислую известь. Существенное отличіе лиманной и морской воды заключается въ томъ, что вся сѣрная кислота соляной массы лиманной рапы насыщена известью, тогда какъ соляная масса моря содержитъ сѣрной кислоты въ значительно большемъ количествѣ, чѣмъ нужно для насыщенія входящей въ ея составъ извести. Морская вода, просачиваясь постоянно черезъ пористую почву пересыпи въ расположенные ниже моря лиманы, двигается медленно, подвергается подготовительному измѣненію; обогащаяся двууглекислою известью и теряя растворяющую послѣднюю воду отъ сильнаго испаренія, морская соленая масса вступаетъ въ лиманы, гдѣ происходитъ окончательное превращеніе ея въ лиманную соляную массу подъ вліяніемъ извести, принесенной сюда прѣсными водами, какъ съ прилегающихъ мѣстностей Пересыпи, такъ и съ окружающихъ лиманы возвышенностей.

По содержанію солей одесскіе лиманы слѣдуетъ причислить къ солянымъ рассоламъ средней крѣпости; въ ряду цѣлебныхъ рассоловъ по крѣпости ихъ можно поставить возлѣ Julius Holl, т. е., они представляютъ наиболѣе крѣпкіе рассолы изъ рассоловъ средней концентраціи; они гораздо богаче содержаніемъ солей, нежели рассолы Пирмонта, Крейснаха и Киссингена. Рассолы, которые сгущаются въ бассейнахъ для добыванія соли, придется поставить на ряду съ самыми концентрированными цѣлебными рассолами. Такъ, рассоль, сгущенный до 24° Боме, содержитъ въ 1000 частяхъ 256 частей растворенныхъ солей и можетъ быть поставленъ на ряду съ цѣлебными рассолами Iaxstfeld, Hall, Salzungen, Ischl; а рассоль, сгущенный до 32° Боме, подходит по содержанію растворенныхъ частей къ наиболѣе крѣпкому цѣлебному рассолу Сейфельзена въ Швейцаріи. Кромѣ главной составной части—поваренной соли, въ рапѣ Куяльницкаго лимана, по изслѣдованію профессора Вериго, содержится еще іодъ, которому приписывается цѣлебное

дѣйствіе многихъ водъ. Одинаковое количество іода содержится въ рапѣ Хаджибейскаго лимана. Болѣе значительно содержаніе въ лиманной водѣ брома. На 1000 частей рапы Хаджибейскаго лимана найдено профессоромъ Вериго 0,12 бромистаго магнія. Еще болѣе значительно содержаніе брома на Куяльницкомъ лиманѣ. Въ 1000 частяхъ рапы этого лимана, содержащей 220 частей растворенной соляной массы, найдено 0,58 частей бромистаго магнія, что довольно близко подходитъ къ тому количеству, которымъ обладала-бы морская вода, стуженная до густоты этой рапы. Содержаніе бромистаго магнія въ рапѣ Куяльницкаго лимана такой густоты приближается къ самому богатому по содержанію брома источнику Эльмень, въ которомъ на 1030 частей воды находится 0,589 частей бромистаго магнія; причемъ на это количество бромистаго магнія приходятся 53,7 растворенныхъ твердыхъ веществъ, тогда какъ въ рапѣ Куяльницкаго лимана на такое-же почти количество бромистаго магнія приходилось 220 частей растворенной соляной массы.

Такое богатое содержаніе солей, іода и брома, которое притомъ можно еще увеличивать до громадныхъ размѣровъ, составляетъ важное преимущество нашихъ лимановъ передъ другими лѣчебными источниками.

3. Лиманная грязь.

Лиманная грязь по внѣшнему виду представляетъ собою обладающую рѣзкимъ запахомъ пластичную, маслянистую, совершенно чернаго цвѣта, массу, по концентрации своей похожую на кольдъ-кремъ; запахъ ея довольно рѣзкій, отдающій сѣрнистымъ водородомъ, который постепенно теряется при высушиваніи грязи или ея нагрѣваніи по мѣрѣ улетучиванія газообразныхъ составныхъ частей. Вкусъ ея горько-соленый, вязущій, реакція сильно щелочная. Грязь долго удерживаетъ впитанную въ себя воду, и при храненіи ея въ закрытомъ сосудѣ, начинаетъ отдѣлять ее лишь по прошествіи нѣсколькихъ дней.

Грязь жадно поглощаетъ кислородъ воздуха и становится вскорѣ сѣраго цвѣта; водянистая часть грязи отдѣляется отъ остальной массы, которая теряетъ прежнюю степень пластичности. Будучи высушена на воздухѣ, она превращается въ сѣроватаго цвѣта комки, которые растираются въ порошокъ желтовато-сѣраго цвѣта. Густота грязи различна въ зависимости отъ количества пропитывающей ее рапы.

Изъ составныхъ частей грязи особеннаго вниманія заслуживаетъ іодъ; кромѣ іода, въ грязи находится также и бромъ.

Грязь состоитъ изъ минеральнаго остова, на которомъ отложилось органическое вещество и который, какъ губка,

пропитанъ солончаковою рапою; между соляною массою послѣдней и органическимъ веществомъ произошелъ рядъ химическихъ процессовъ, давшихъ весьма разнообразныя продукты, природа которыхъ подверглась еще измѣненію отъ окисляющаго дѣйствія воздуха. Она, какъ упомянуто выше, представляетъ собою вещество чернаго цвѣта, консистенціи голдъ-крема, издающее запахъ сѣроводорода. Намазанная на тѣло, пристаётъ къ нему очень сильно, но высыхая теряетъ свой черный цвѣтъ, дѣлаясь сѣрой, а равно теряетъ и свою пластичность. При высыханіи на тѣлѣ, она даетъ ощущение стягиванія.

Если грязь оставить на нѣкоторое время на воздухѣ, то послѣ исчезновенія запаха сѣроводорода, выдѣляемаго грязью, становится замѣтнымъ нѣкоторый аммиачный запахъ, который усиливается отъ прибавленія къ грязи ѣдкой щелочи; вмѣстѣ съ тѣмъ дѣлается замѣтнымъ, и притомъ весьма ясно, запахъ амминныхъ основаній. Реакція эта по своей рѣзкости не оставляетъ ни малѣйшаго сомнѣнія въ томъ, что въ грязи содержится аммиакъ и амминныя основанія (метиль, треметиль,—аминъ) и при томъ отчасти въ соединеніи съ сѣрнистымъ водородомъ, отчасти-же въ вивѣ другихъ солей. Присутствіе въ грязи аммиака и амминныхъ основаній доказано прямыми анализами. Присутствіе въ грязи аммиака, въ особенности, амминныхъ основаній, является особенно интереснымъ и важнымъ въ виду того значенія, какое приписываютъ этимъ основаніямъ при ревматическихъ заболѣваніяхъ. Наличие летучихъ основаній ставитъ грязи нашихъ лимановъ въ выгодное исключительное положеніе по отношенію къ другимъ цѣлебнымъ грязямъ. Ни въ одной изъ нихъ не найдено амминныхъ основаній. Изъ органическихъ жирныхъ кислотъ найдена въ грязи валеріановая кислота. Изъ продуктовъ распадѣнія растительнаго и животнаго жира, профессоръ Вериго нашелъ въ грязи только олеиновую кислоту и ея соли, хотя допускаетъ возможность присутствія также стеариновой и пальметиновой кислотъ. Изъ ряда углеводовъ въ лиманной грязи встрѣчаются продукты распадѣнія растительной клетчатки, гуминовая, ульминовая и другія кислоты. Далѣе въ грязи содержится свободная сѣра. Наконецъ, свободный сѣрнистый водородъ.

Лиманная грязь содержитъ въ себѣ значительное число разнообразныхъ бактерий, изъ которыхъ одни попадаютъ въ нее, быть можетъ, случайно; другія-же, хотя и встрѣчаются въ ней постоянно, но значеніе ихъ еще не выяснено; третьи, наконецъ, живутъ въ грязи постоянно, какъ обычные ея обитатели, и принимаютъ прямое и весьма дѣятельное участіе въ образованія грязи, обуславливая тѣ химическіе процессы, которые непрерывно совершаются въ грязи и которые профессоръ Вериго весьма удачно называетъ ея «дыханіемъ». Задачу эту выполняетъ не одна бактерія, а нѣсколько вмѣстѣ (симбиозъ).



Грязелечебное заведение на Хаджибейском лиманѣ.

Весьма вѣроятно, что нѣкоторыя летучія составныя части грязи, играющія болѣе или менѣе существенную роль въ ея терапевтическомъ дѣйствіи, составляютъ прямыя продукты жизнедѣятельности описанныхъ микроорганизмовъ. Очевидно, что въ образованіи лиманной грязи принимаютъ участіе слѣдующіе главные дѣятели: солончаковая почвенная вода или рапа лимана, органическое вещество (растительное и животное), почва и, наконецъ, бактерии. Первые три элемента составляютъ какъ-бы первоначальный матеріалъ, изъ котораго, подъ вліяніемъ бактерий, создается, какъ окончательный продуктъ, щелебная лиманная грязь.

4. Пользованіе лиманами.

Систематическое пользованіе лиманнымъ леченіемъ требуетъ различнаго времени въ зависимости отъ сущности страданія, стадіи его развитія, возраста больного, его общаго состоянія и проч. условій. Для относительно недавнихъ заболѣваній минимальный курсъ леченія принимается въ 5 недѣль (полусезонъ). Болѣе застарѣлыя многолѣтнія заболѣванія требуютъ для излеченія своего болѣе продолжительнаго времени въ теченіе всего сезона (три мѣсяца) и часто нуждаются въ повторномъ пользованіи лиманомъ въ теченіе нѣсколькихъ сезоновъ.

Способы примѣненія лиманнаго леченія различны. Лиманомъ пользуются въ видѣ купаній въ открытомъ озерѣ въ теченіе 4-хъ лѣтнихъ мѣсяцевъ по одному или по два раза въ день отъ 5 до 20 минутъ съ промежуткомъ между двумя купаніями не менѣе 5 часовъ.

Кромѣ того, лиманная вода (рапа) примѣняется въ формѣ компрессовъ, душей, натираній всего тѣла или отдѣльныхъ его частей и другихъ гидротерапевтическихъ приѣмовъ.

Наконецъ изъ лиманной воды приготовляются грѣтыя ванны различной температуры и концентраціи. — Раннія ванны всѣхъ концентрацій назначаются различной температуры сообразно показаніямъ въ предѣлахъ 22°—31° R продолжительностью отъ 10—30.

Отъ хорошо приготовленной ванны требуются: 1) чтобы она имѣла во всѣхъ слояхъ равномерную температуру, 2) отличалась равномерною густотою, 3) не содержала случайныхъ примѣсей, каковы вѣтки, ракушки, песокъ, камни и прочее.

Кромѣ общихъ ваннъ, грязь примѣняется еще въ видѣ полуваннъ и мѣстныхъ ваннъ (ручныхъ, ножныхъ), а также въ видѣ *припарокъ и софривающихъ компрессовъ* на ту или на другую пораженную часть тѣла. Температура общихъ грязевыхъ ваннъ колеблется отъ 28° до 35° R; лишь изрѣдка, при особыхъ къ тому приказаніяхъ, назна-

чаютъ ванны болѣе высокихъ температуръ, даже доходя до 38° R, которая выносятся больными относительно легко, вслѣдствіе плохой теплопроводности грязи. Температура мѣстныхъ ваннъ и припарокъ колеблется въ предѣлахъ между 35° — 42° R; для согрѣвающихъ компрессовъ употребляютъ холодную грязь (9° — 14° R.) по типу согрѣвающихъ компрессовъ Присница. Продолжительность общихъ ваннъ и полуваннъ назначается отъ 10—30; припарки и компрессы оставляютъ на нѣсколько часовъ, нерѣдко на всю ночь. Послѣ каждой грязевой ванны сейчасъ-же назначается рапная, чистоты ради, на 1° или 2° ниже грязевой ванны, въ теченіе 5 минутъ. Для усиленія эффекта грязевыхъ ваннъ, вызывающихъ обильный потъ, требуется непосредственно послѣ приѣма ихъ, пребываніе въ постели, и послѣдовательное потѣніе усиливается при питьѣ чая или малины въ теченіе 1—2 часовъ. Ванны принимаются обыкновенно по утрамъ или на тощій желудокъ, или нѣкоторое время спустя послѣ чая или легкаго завтрака. Среди публики популяренъ методъ леченія къ формѣ натиранія грязью всего тѣла или его болной части передъ купаньемъ въ лиманѣ. Намазанная грязью части тѣла подвергаются дѣйствию солнечныхъ лучей въ продолженіе 10—15 мин., въ теченіе которыхъ, грязь обыкновенно высыхаетъ и затѣмъ купаются въ лиманѣ. Въ пасмурную и вѣтренную погоду обтиранія грязью не дѣлаютъ.





Андреевскій

(Куяльницкій) лиманъ.

I. Общій очеркъ.

Этотъ лиманъ лежитъ подъ $46^{\circ} 33'$ с. ш. 3 м. о. в. на востокъ отъ Гринвича, въ 8 верстахъ прямымъ путемъ или въ 10 верстахъ желѣзнодорожнымъ отъ Одессы. Онъ занимаетъ полосу въ 2—3 версты ширины и въ 28 верстъ длины; глубина его — разнчна — отъ $\frac{1}{2}$ арш. до 2 саж. Вокругъ лимана расположились деревни и селенія, особенно въ частяхъ, ближайшихъ къ городу, гдѣ преимущественно живутъ пользующіеся лиманнымъ леченіемъ и гдѣ построено городское лечебное заведеніе. Съ правой стороны лимана — соляные промыслы, на которыхъ ежегодно добывается отъ 1 до 2 миллион. пудовъ соли. Лиманъ расположенъ въ котловинѣ, отдѣляясь отъ моря песчанной полосой.

Куяльницкій лиманъ, наиболѣе сильный по своимъ составнымъ частямъ, раньше другихъ одесскихъ лимановъ былъ примененъ къ леченію больныхъ. Есть отдѣльныя указанія, что нѣкоторые врачи лечили больныхъ пользуясь лиманомъ, но фактъ тотъ, что первые обратилъ на него серьезное вниманіе докторъ Андреевскій, приложившій всѣ усилія къ созданію курорта. До этого времени больные пользовались лиманомъ, такъ сказать, въ натуральномъ видѣ, — купаясь въ озерѣ и т. д. Докторъ Андреевскій, состоявшій при бывшемъ новороссійскомъ генералъ-губернаторѣ князѣ М. С. Воронцовѣ, первый сталъ настаивать на необходимости правильно поставить это дѣло, предвидя его важное значеніе. Въ результатъ его стараній въ 1835 году по распоряженію князя Воронцова были построены около лимана деревянные барки для грязевыхъ и песчаныхъ ваннъ и мелкія палатки — для открытаго купанья въ озерѣ; сейчасъ-же было основано и заведеніе для нагрѣванія лиманной грязи и т. д. Въ 1842 году было выстроено новое лечебное заведеніе, болѣе отвѣчающее требованіямъ; оно было дано тому-же доктору Андреевскому въ аренду, затѣмъ около полувѣка переходило къ нѣсколькимъ предпринимателямъ. Только въ 1892 г. городское управленіе,

построившее лечебное заведеніе съ затратой около полу-милліонна рублей, стало эксплуатировать его хозяйствен-нымъ способомъ.

Новое городское лечебное заведеніе построено по павильонной системѣ и состоитъ изъ 8 зданій, соединенныхъ между собою открытыми галлереями, и машиннаго зданія, которое находится въ нѣкоторомъ отдаленіи отъ лечеб-наго заведенія, на самомъ берегу лимана. Все заведеніе за-нимаетъ обширную площадь въ 5300 кв. сажень. Каждая павильонная группа имѣетъ два отдѣленія—для мужчинъ и женщинъ—соединяясь подъ прямымъ угломъ общей вось-мигранной залой. Павильоны I класса расположены со сто-роны лимана, II класса—съ противоположной стороны. Ран-няя ванны расположены ближе къ станціи желѣзной дороги, а грязевыя—ближе къ лиманиному зданію. Каждое отдѣленіе имѣетъ отдѣльные входы и выходы. Всѣ павиль-оны соединены галлереями, образующими кратчайшій путь между ними.

Куяльницкое городское лечебное заведеніе по спра-ведливости является однимъ изъ лучшихъ учрежденій по-добнаго рода въ Россіи. Оно обставлено не только образ-цово въ отношеніи полноты приспособленій, но и роскошно. Ванны I класса—фаянсовые, II класса—чугунныя эмалли-рованныя. Вся обстановка отличается комфортомъ. Ком-наты для отдыха весьма просторны и удобны.

При лечебномъ заведеніи имѣется буфетъ и ресто-ранъ, гдѣ можно имѣть обѣдъ, чай и т. д. Внутренній дворъ между зданіями красиво декорированъ цвѣтами и растеніями; посреди двора возвышается памятникъ доктору Андреевскому, такъ много сдѣлавшему для нашихъ лимановъ. Бронзовый бюстъ Андреевскаго стоитъ на каменной глыбѣ. Проектъ памятника принадлежитъ архит. Толвин-скому. Бюстъ отлить и всѣ работы произведены мѣстнымъ скульпторомъ г. Эдуардомъ. За зданіемъ лечебницы раз-битъ бульваръ; позади него—старыя купальни II класса, съ платой по 10 коп.

Сообщеніе съ лиманомъ по желѣзной дорогѣ отъ станціи, находящейся внизу Николаевского бульвара. До станціи-же жел. дор. отъ города идетъ конка (до линіи «Еврейская») Поѣзда желѣзной дороги отходятъ каждый часъ. Отъ станціи Одесса-Портъ до Куяльницкаго город-ского лечебнаго заведенія—три остановки, первая станція «Старый Куяльникъ»—для желающихъ купаться на берегу; вторая—у городскихъ купалень; третья—у лечебнаго за-веденія.

На Куяльницкомъ лиманѣ вы всегда найдете, смотря по надобности, комнату или квартиру; здѣсь-же можно имѣть обѣдъ—домашній или въ ресторанѣ. Въ самомъ ле-чебномъ заведеніи квартиръ не имѣется; недавно отъ ле-

чебницы можно имѣть квартиру въ городскихъ зданіяхъ или у частныхъ лицъ.

Необходимое указаніе: на лиманахъ завелся скверный обычай высылать къ вокзалу комиссіонеровъ съ предложеніемъ той или другой квартиры. Комиссіонеры эти,



Садъ при Куальничкомъ лиманѣ.

большой частью, грубы и всегда—безполезны. Постарайтесь найти для себя помѣщеніе безъ ихъ услугъ. Цѣна за комнату отъ 30 до 75 р. въ мѣсяць или до 150 за полусезонъ

(15 мая—15 іюля или 15 іюля—15 сентября). Чѣмъ раньше помѣщеніе нанимается, тѣмъ выгоднѣе его можно нанять. Дачи расположены полукругомъ по склону Жеваховой горы вокругъ городского лечебнаго заведенія. Параллельно дачамъ, начинаясь у лечебнаго заведенія, идетъ

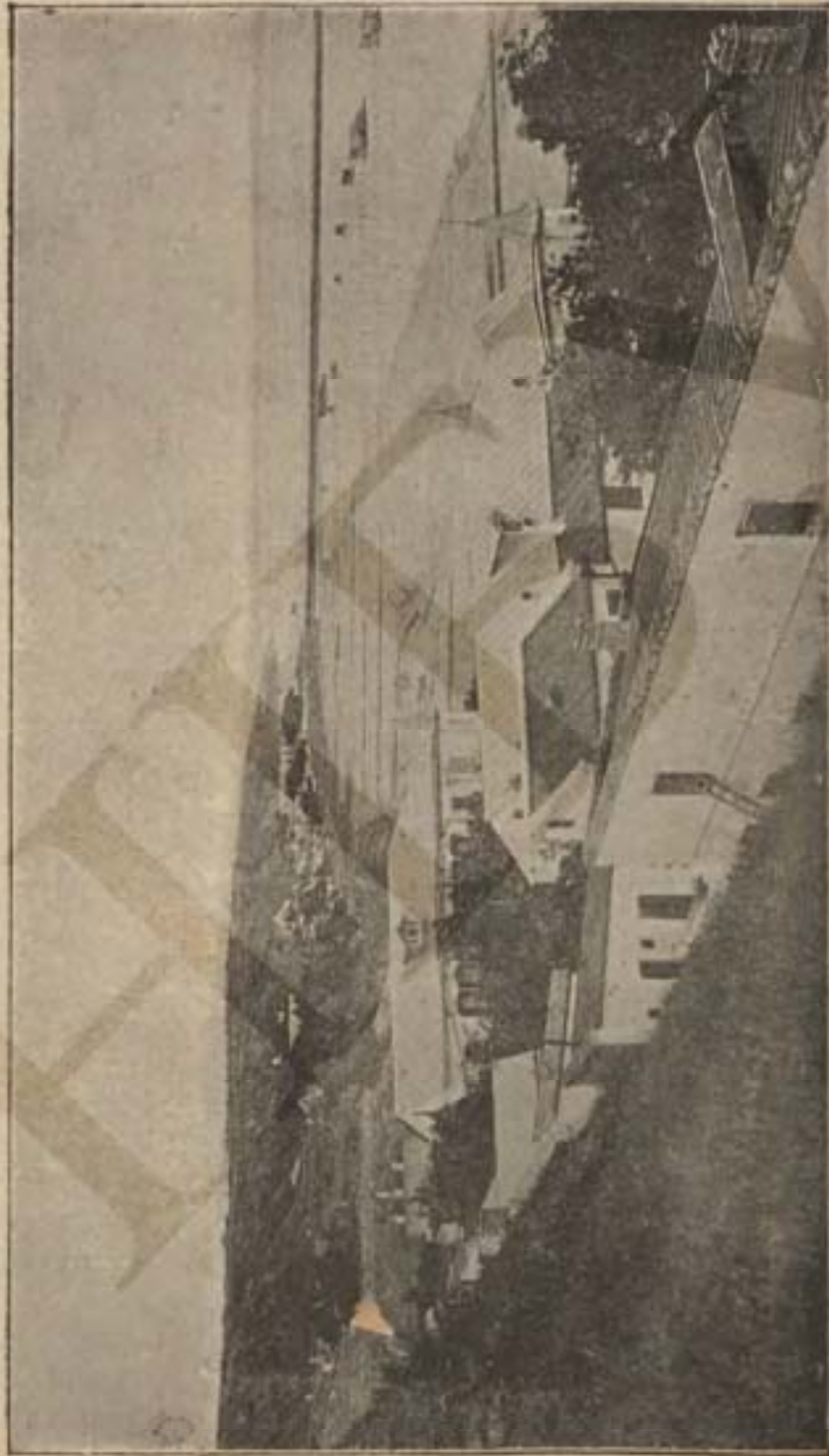

Вторая часть Кузльницкаго лимана.

бульваръ, пока еще, впрочемъ, съ небогатою растительностью.



2. Купальни на Куяльницкомъ лиманѣ.

На Куяльницкомъ лиманѣ, вблизи лечебнаго заведенія, устроены городскимъ обществ. управленіемъ купальни съ отдѣленіями для мужчинъ и женщинъ съ кабинами для раздѣванія. При купальняхъ имѣются лиманныя души и отдѣленія для смазыванія грязи.

I класса.

Грязевая	1 р. 50 к.
» разводная	1 » 50 »
Ранняя	— » 75 »
» разводная	1 » 50 »
Прѣсной воды	2 » — »

II класса.

Грязевая	1 р. — к.
» разводная	1 » — »
Ранняя	— » 50 »
» разводная	1 » — »

Грязевыя полуванны, мѣстные ванны, равно и припарки, примѣняются въ грязевыхъ номерахъ за ту-же плату, какъ цѣльныя грязевыя ванны.

Цѣны билетамъ за купаніе въ лиманѣ.

1-го класса	15 к.	
III-го »	въ кабинетъ	5 »
	подъ навѣсомъ	3 »
	простыня	5 »

Цѣны за пользованіе передвижными креслами для проѣзда на ванны и обратно:

За весь сезонъ	30 р. — к.
» 1/2 сезона	15 » — »
» 1 мѣсяць	10 » — »
» 1 недѣлю	2 » — »
» 1 сутки	— » 40 »

3. Лиманно-лечебное заведеніе д-ра Ф. И. Яхимовича.

Лечебное заведеніе д-ра Ф. И. Яхимовича построено на берегу Куяльницкаго лимана на переходныхъ террасахъ, возвышающихся надъ водою отъ 4 до 5 саж., имѣющихъ видъ на далеко разстилающуюся поверхность водъ лимана, имѣющаго въ этомъ мѣстѣ до 3 верстъ ширины, и вдали на море. Положеніе это важно въ гигиеническомъ и лечебномъ отношеніи. Всѣ дома заведенія построены такъ, что всѣ живущіе тамъ больные пользуются постоянно чистымъ, морскимъ воздухомъ, что, какъ извѣстно, составляетъ важное условіе успѣха подобнаго леченія.

Заведеніе закрыто съ запада и отчасти съ сѣвера горами высокаго обрывистаго берега лимана.

Заведенію принадлежитъ цѣлая верста лиманнаго берега, такъ что совершенная чистота лиманнаго купанья вполне обезпечена.

На террасахъ разведенъ обширный садъ; павильоны, въ которыхъ помѣщаются больные, разбросаны на довольно

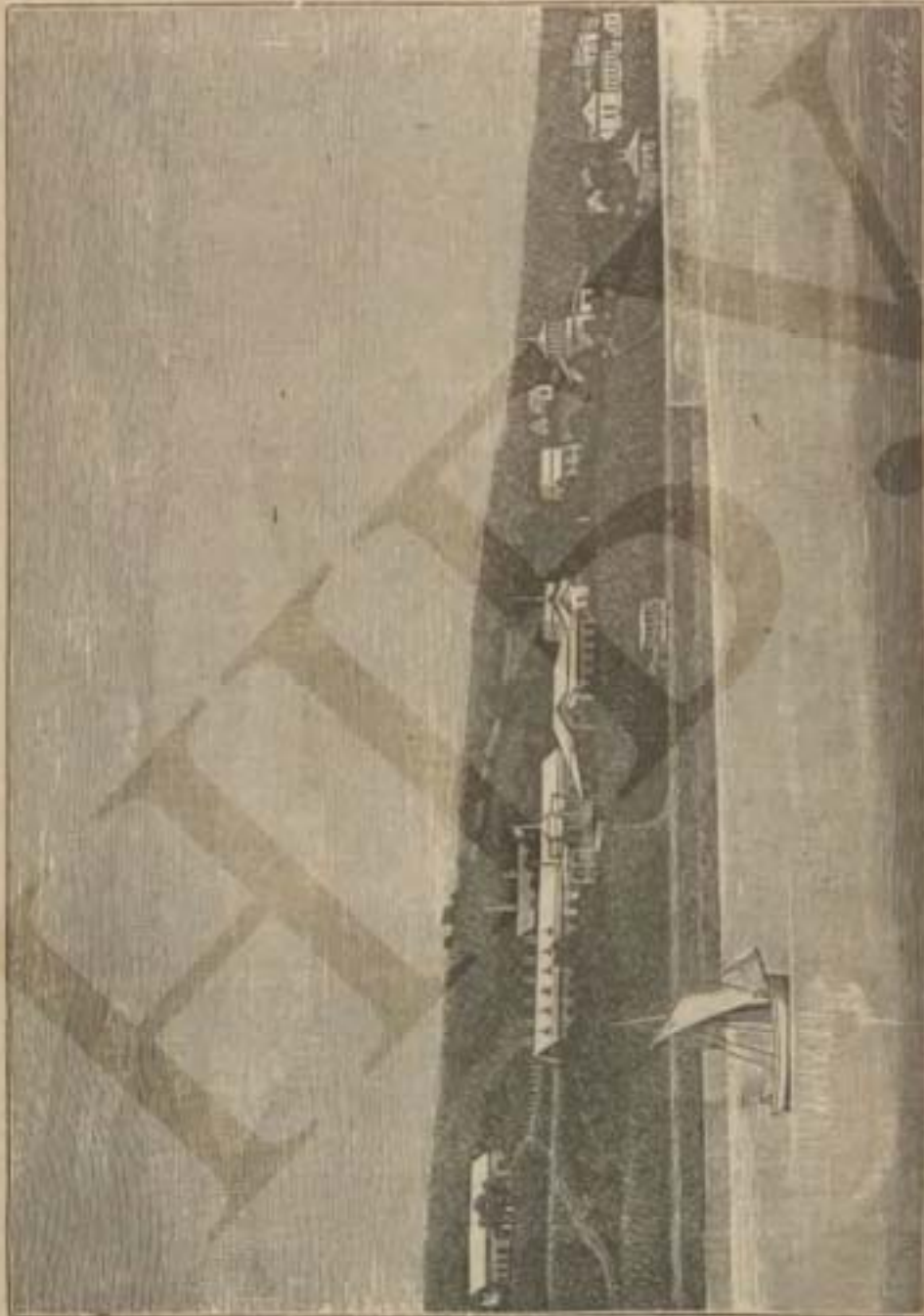

Общій видъ на лечебное заведеніе д-ра Яхимовича.

большомъ пространствѣ и устроены такъ, чтобы каждый больной, если пожелаетъ, могъ изолироваться отъ всѣхъ прочихъ или пользоваться обществомъ другихъ въ общихъ залахъ и читальнѣ.

Обѣды, завтраки, чай, подаются въ общемъ залѣ для всѣхъ одновременно: чай—утромъ отъ 7 до 9-ти, а вечеромъ къ 8—9-ти, завтракъ въ 12 час., обѣдъ въ 6 час., а

опоздавшимъ на завтракъ и обѣдъ къ означенному времени подается послѣ окончанія стола. Больнымъ, которымъ приходится въ столовую неудобно, подается въ номера. Остальные-же, кто требуетъ, чтобъ ему подавали кушанье въ его номеръ, платятъ за подачу 25 коп. въ день.

За врачебный совѣтъ и врачебный надзоръ уплачивается 15 руб. за все время пребыванія въ заведеніи въ конторѣ. Бѣдные больные отъ этой платы освобождаются.

Ванны комнаты въ лечебномъ заведеніи д-ра Вихроваича

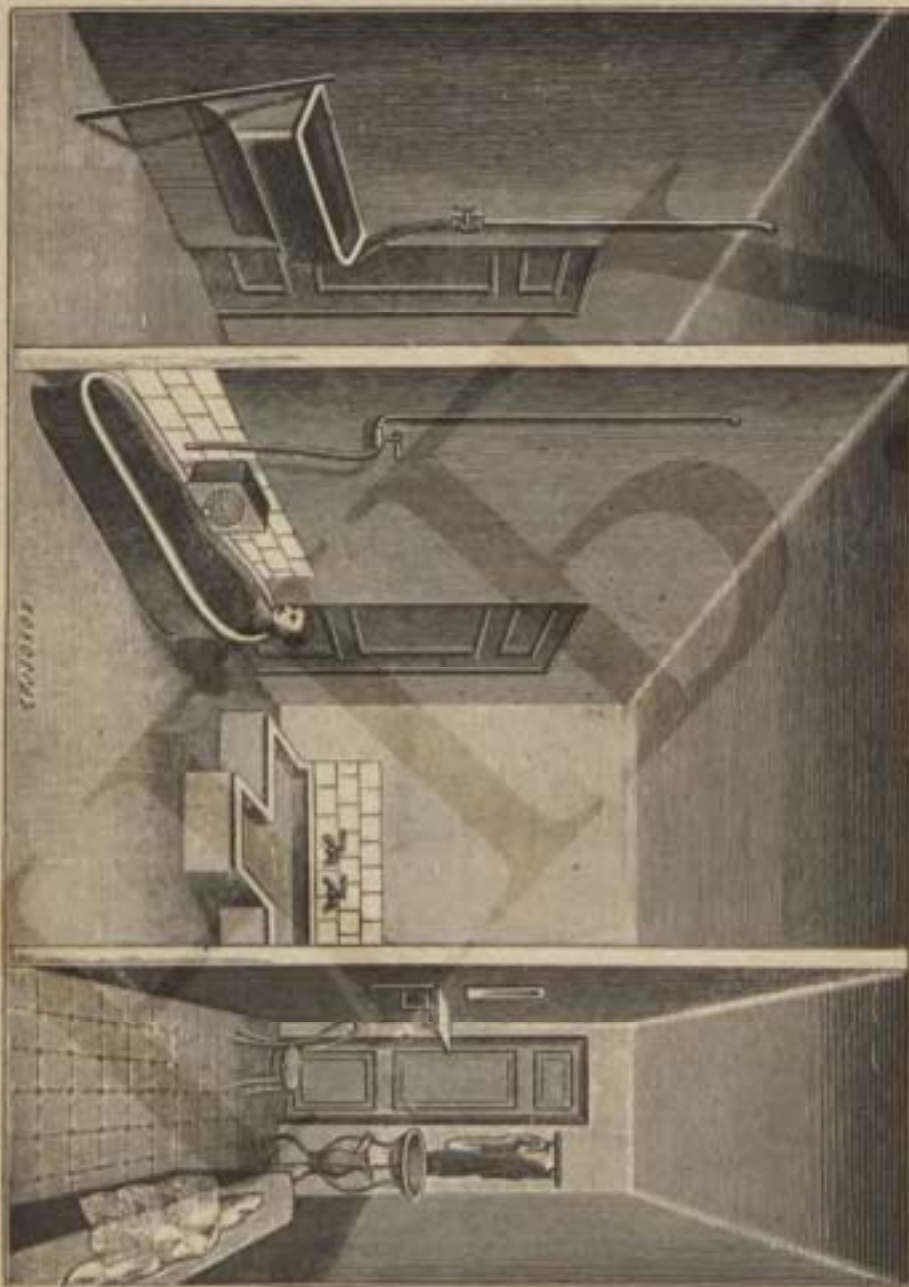

Въ ванномъ зданіи находится достаточное количество номеровъ для грязевыхъ и рапныхъ ваннъ, а также ваннъ для дѣтей, ваннъ сидячихъ, ножныхъ и т. п.

Если концентрація лиманной воды слишкомъ сильна, дѣлаются ванны разводныя; добавленія прѣсной воды въ количествѣ, указанномъ врачомъ.

Для этого устроено нѣсколько номеровъ, имѣющихъ

кромѣ крановъ съ горячей и холодной лиманной водою, еще краны воды прѣсной. При каждой подобной ваннѣ имѣется ареометръ Боме, для точнаго измѣренія концентрации. Температура каждой ванны назначается врачомъ.

Ванны электрическія по методу проф. Гертнера заведены въ 1896 году. При помощи ихъ, путемъ электролиза, можно, вводить въ организмъ препараты іода, ртути, желѣза и т. д.



Веранда-столовая въ лечебномъ заведеніи д-ра Яхимовича.

Для переходныхъ купаній устроены купальни въ озерѣ, отдѣльныя для мужчинъ и женщинъ. Приняты мѣры для того, чтобы глубина ихъ была всегда достаточная, что важно при случающемся въ иные годы сильномъ обмеленіи лимана.

Въ заведеніи живутъ постоянно два врача.

Больные находятъ тамъ всевозможныя нужныя для леченія вспомогагельныя средства: электричество постояннымъ и индуктивнымъ токомъ, массажъ и врачебную гимнастику, ортопедическiя принадлежности, минеральныя воды и т. п.

Сообщенiе съ городомъ Одессой устроено удобно, посредствомъ вагоновъ конно-желѣзной дороги, принадлежащей заведенiю, соединяющей заведенiе со станцией желѣзной дороги на лиманѣ.

Лѣтомъ, во время сезона, желѣзно-дорожныя поѣзда ходятъ изъ города на лиманъ каждыя часъ, начиная съ 7 часовъ утра до ночи; проѣздъ совершается въ 25 минутъ (15 коп.). Отъ станцiи желѣзной дороги на лиманъ до заведенiя въ вагонѣ конно-желѣзной дороги 12 минутъ (5 к.). Вагоны трамвая согласуютъ свое движенiе съ приходомъ и отходомъ желѣзно-дорожныхъ поѣздовъ.

Цѣны: комната съ полнымъ содержанiемъ для одной особы: квартира, прислуга, постель, утромъ чай, кофе, молоко; завтракъ изъ 2-хъ блюдъ, обѣдъ изъ 4-хъ блюдъ, вечеромъ чай — отъ 3 р. 10 к. до 7 р. въ день. Разница цѣнъ зависитъ только отъ величины и большаго или меньшаго удобства занимаемой комнаты, — содержанiе же въ заведенiи одинаково для всѣхъ. Въ началѣ и концѣ сезона цѣны меньше.

Вторая особа, живущая въ той-же комнатѣ, платитъ только за свое содержанiе по 2 руб. въ день. Содержанiе дѣтей до 10-ти лѣтняго возраста и прислуги 1 р. въ день. Чашка малины съ сахаромъ послѣ грязевой ванны 10 коп.

Цѣны ваннъ: ванны грязевыя и разводныя 1 рубль, ванны рапныя грѣтыя 50 к., электрическiя ванны 1 р. 25 к., грязевыя компрессы грѣтыя 15 к., купальни въ лиманѣ для постороннихъ 10 коп.

4. Лиманно-лечебное заведенiе д-ра П. М. Амброжевича.

Лиманно-лечебное заведенiе и дачи д-ра Амброжевича расположены на разстоянiи одной версты отъ станцiи желѣзной дороги по линiи конно-желѣзной дороги д-ра Яхимовича. Сообщенiе дачи съ желѣзой дорогой производится помощью вышеупомянутой конки и собственнымъ экипажемъ.

Заключая въ себѣ зданiе для ваннъ и дачи для пансионеровъ, лечебное заведенiе занимаетъ обширное пространство подъ Жеваховой горой, къ которому непосредственно примыкаетъ 15 десятинъ степи. Жилыя помѣщенiя, состоящiя изъ нѣсколькихъ дачъ, особняковъ, находятся вблизи зданiя лечебницы, что весьма важно для трудныхъ больныхъ. Всѣ дачи расположены въ тѣнистомъ саду и совершенно закрыты отъ сѣверныхъ вѣтровъ выступомъ Жеваховой горы. Пансионеры пользуются полнымъ содержанiемъ заведенiя, для чего устроена общал

лѣтняя столовая, гдѣ больные имѣютъ возможность знакомиться между собою и, подыскивая себѣ подходящее общество, проводить свободные отъ леченія часы, не предаваясь томительной тоскѣ, часто овладѣвающей курортными больными, оторванными отъ родной среды печальной необходимостью лечиться.

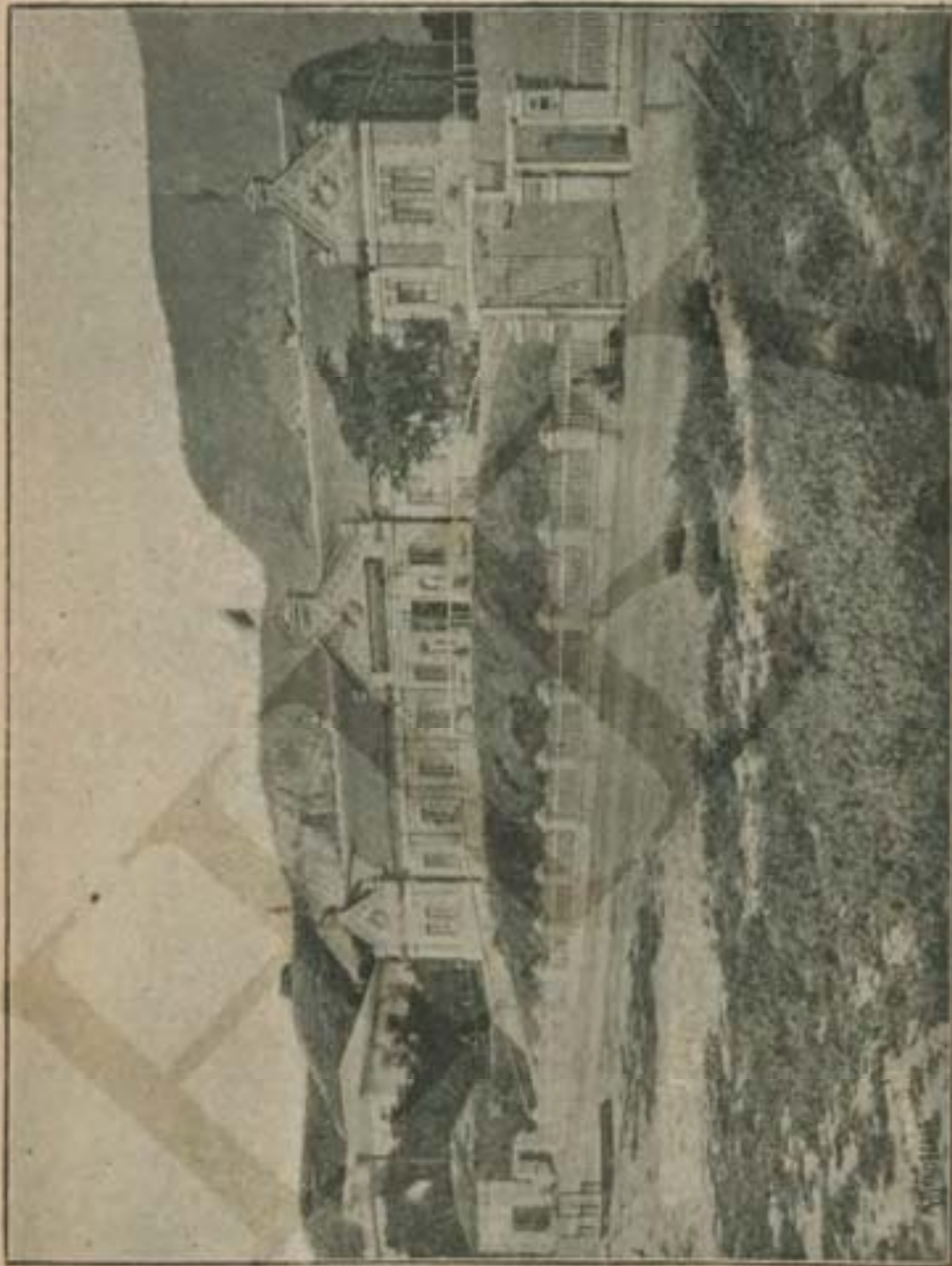

Фасадъ лечебницы д-ра П. М. Амброневича.

Столъ, находящійся подъ наблюдениемъ врача, направленъ къ усиленію питанія больныхъ, что весьма важно при лиманномъ леченіи.

Лечебница, въ болѣе тѣсномъ смыслѣ этого слова, т. е. зданіе для ваннъ, представляетъ новое учрежденіе, устроенное съ цѣлью удовлетворить всѣмъ требованіямъ удобствъ и гигиенической обстановки. Главной руководящей идеей, при постройкѣ этого зданія служило то, чтобы дать возможность больнымъ сравнительно легко дышать въ той

душной атмосферѣ, которая создается высокой температурой окружающаго воздуха и запахомъ грязи. Для этой цѣли надъ всѣмъ зданіемъ устроенъ куполообразный потолокъ, являющійся общимъ бассейномъ для теплаго испорченнаго воздуха, уходящаго наружу посредствомъ большого вентилятора. Благодаря этому устройству, устраняются обмороки, происходящіе очень часто при постройкѣ другого рода.



Дача д-ра П. М. Амброжевича.

Ванны отпускаются ежедневно отъ 6 часовъ утра до 6-ти вечера, какъ по назначенію врачей заведенія, такъ и постороннихъ специалистовъ. Медицинской частью завѣдуютъ владѣлецъ докторъ-акушеръ П. М. Амброжевичъ и докторъ Н. Г. Ягодинъ; неотлучно находятся при заведеніи одинъ или два врача и фельдшерина.

Лечебница, удовлетворяя современнымъ научнымъ требованіямъ, даетъ все необходимое для лиманнаго лече-

нія: ванны грязевыя, раныя, разводныя, ванны изъ прѣсной воды, массажъ, ингаляцію, компрессы, припарки грязевыя, комнаты для транспираціи (потѣнія постѣй ваннъ).

Кромѣ того, можно получать минеральныя воды, кефиръ и кумысъ.

Помимо ваннаго заведенія къ лечебницѣ относятся купальни въ открытомъ лиманѣ, устроенныя по возможности дальше отъ берега, чтобы купающіеся могли пользо-



Аллея на дачѣ д-ра П. М. Амброзевича.

ваться болѣе глубокимъ мѣстомъ. Пансіонеры купаются бесплатно. Для трудныхъ больныхъ имѣются удобныя кресла (самокаты).

Комнаты сдаются посезонно и полусезонно. Сезонъ состоитъ изъ 2-хъ полусезоновъ: 1-й съ 15 мая по 15-е іюля,—2-й съ 15 іюля по 1-е сентября.

За помещеніе въ одну меблированную комнату пла-

тится отъ 60 руб. до 200 руб. въ сезонъ и отъ 40 руб. до 150 за полсезона. Имѣются тоже семейныя квартиры изъ 3-хъ—4-хъ комнатъ съ мягкой мебелью.

Живущіе на полномъ пансіонѣ получаютъ слѣдующее: утромъ чай, кофе, молоко, хлѣбъ и масло; въ 12 час. завтракъ изъ 2-хъ блюдъ; въ 5 часъ обѣдъ изъ 4-хъ блюдъ и въ 8 час. чай, молоко, хлѣбъ и масло. Плата за столъ 2 руб. въ сутки. Дети до 8-ми лѣтъ платятъ половину.

Столовая лечебницы П. М. Амбружанца.



Лица, пріѣзжающія съ собственною прислугою, платятъ за ея содержаніе 1 руб. въ сутки.

Къ услугамъ пансіонеро́въ пианино и газеты.

Цѣны ваннъ: Грязевая (иѣльная или разводн.) 1 руб. 50 коп. Лиманная (ранняя) 50 к. Лиманная ранняя разводная 1 руб. Плата за компрессы, припарки, массажъ и пр. по соглашенію. Средній приблизительный курсъ леченія,

смотря по болѣзнямъ, требуетъ отъ 15 до 30 грязевыхъ ваннъ и отъ 30 до 40 рашныхъ. Больные принимаются безъ различія пола.

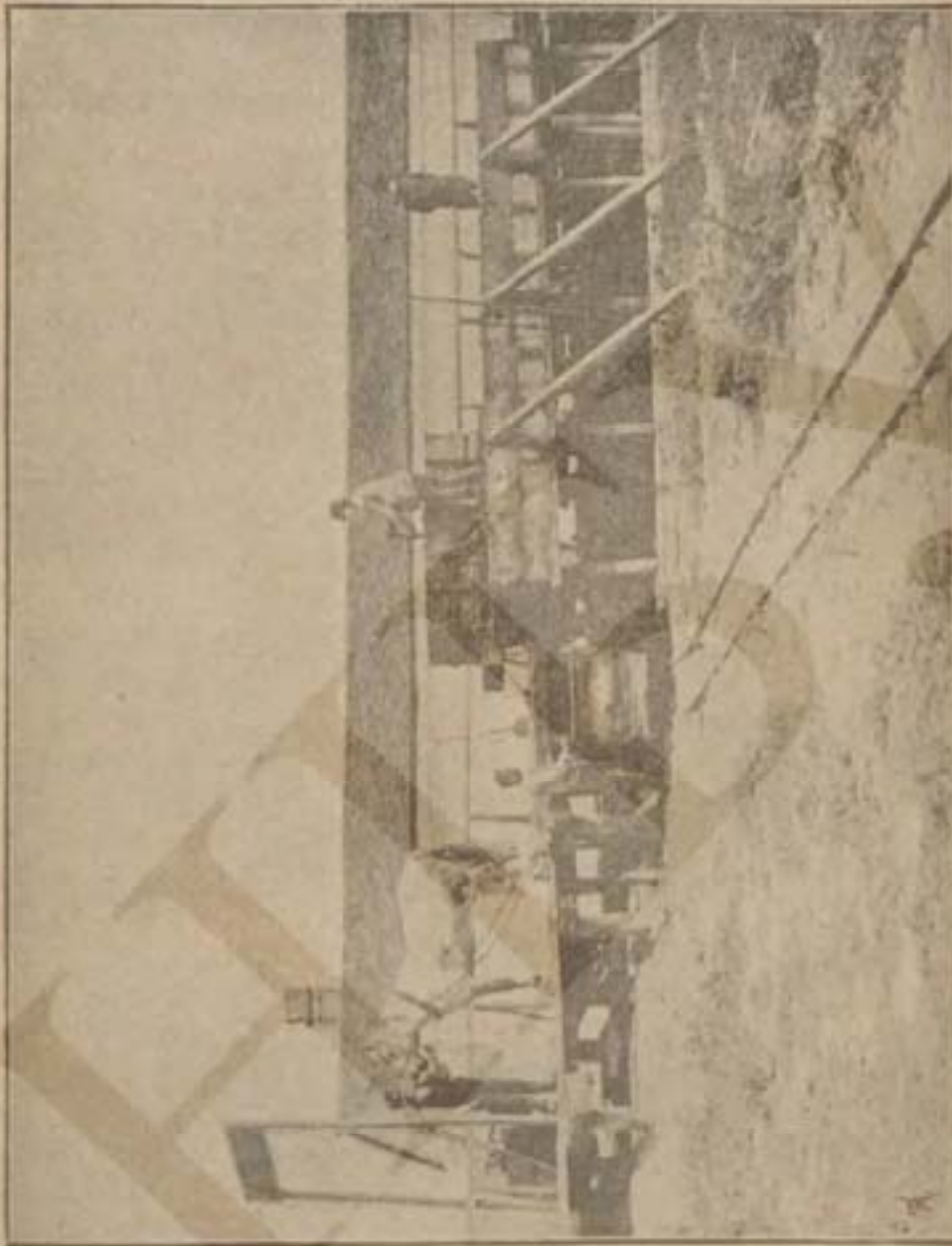

Доставка грязи въ лечебницу.

5. Лиманно-лечебное заведеніе д-ра В. И. Абея.

Лиманное и грязелечебное заведеніе д-ра В. И. Абея, находящееся на первой половинѣ Куяльницкаго (Андреевскаго) лимана, на разстояніи 5 мин. отъ вокзала и купальень, открыто съ 15 мая по 1 октября, ежедневно съ 6 ч. утра до 6 час. вечера. Въ заведеніи отпускаются рашная (теплая лиманная) и грязевыя ванны. Имѣется отдѣльный кабинетъ для массажа и электричества.

Лиманная вода доставляется въ заведеніе по чугуннымъ трубамъ посредствомъ паровой машины и насоса,

поставленныхъ на берегу лимана. Грязь добывается на днѣ лимана и доставляется въ грязевыя ванны въ особыхъ вагонеткахъ.

Какъ грязь, такъ и лиманная вода нагреваются паромъ. Ванны чугунныя, эмалированныя. Отдѣльный залъ для отдыха.

Врачебная часть заведенія находится подъ непосредственнымъ наблюденіемъ д-ра Абея, который живетъ при заведеніи (съ 15 мая по 15 сентября) Для надзора за правильнымъ отпускомъ ваннъ и другихъ лечебныхъ средствъ и для оказанія помощи больнымъ во время принятія ваннъ неотлучно находятся при заведеніи фельдшера и фельдшерицы. Электризуетъ больныхъ врачъ заведенія, а массируютъ спеціалисты по массажу.

Цѣны ваннамъ: теплая лиманная (ранняя) ванна: 1-й классъ 50 коп., 2-й 40 коп., 3-й 30 коп. Ранняя дѣтская ванна 30 коп., разводная 75 к., дѣтская 50 коп., грязевая ванна 1 р. Абонементъ на 10 раннихъ ваннъ 1 класса 4 р. 50 к., 2 класса 3 руб. 50 к., 3 класса 2 р. 50 к., 4 класса 2 руб. Абонементъ 10 грязевыхъ ваннъ 7 р. 50 к., 5 грязевыхъ ваннъ 4 руб. Прѣсная ванна 2 руб. Абонементъ на 30 сеансовъ массажа отъ 10 р. до 60 руб., на 10 сеансовъ массажа отъ 5 р. до 25 руб., на 30 сеансовъ электричества отъ 20 руб. до 50 руб., на 10 сеансовъ электричества отъ 10 руб. до 20 руб.

Передвижное кресло—самокатъ отпускается больнымъ для проѣзда въ заведеніе и обратно за 25 коп. за разъ, 1 р. 50 к. въ недѣлю, 5 руб. въ мѣсяцъ и 15 руб. въ сезонъ. Къ приходу и отходу поѣздовъ высылаются экипажъ лечебницы.

Совершенно въ сторонѣ отъ лечебницы, но не дальше какъ на 10—15 сажень отъ нея находятся жилия помѣщенія, состоящія изъ 46 комфортабельно меблированныхъ комнатъ со всеми удобствами, которыя отдаются посезонно, полусезонно и помѣсячно. Кухня подъ непосредственнымъ наблюденіемъ врача заведенія; по желанію можно имѣть полный пансіонъ.



Морскія купальни д-ра Абея и К^о на берегу Чернаго моря, въ 2-хъ верстахъ отъ лимана, въ 8 минутъ ѣзды по жел. дор. изъ Куяльника и въ 18 мин. ѣзды изъ Одессы. Поѣзда отходятъ изъ Куяльника ежечасно, начиная съ 7 час. утра до 9 ч. вечера. Купальни 3-хъ классовъ, плата за купаніе 15, 10 и 5 к. На абонементъ уступка.





Хаджибейскій

лиманъ.

Хаджибейскій лиманъ находится въ 7 верстахъ отъ города и тянется верстъ на тридцать. Лиманъ расположенъ на низменности, а дачи,—большей частью, на склонѣ горы но на разстояніи отъ лимана на 1—1½ в.; только имѣющееся здѣсь отдѣленіе еврейской больницы и дача Михайло-Семеновскаго сиротскаго дома расположены на самомъ берегу лимана на солончакахъ,—служащихъ причиною отсутствія на нихъ растительности. За то дачи, расположенныя въ отдаленіи отъ лимана, имѣютъ богатую растительность, гораздо лучшую, чѣмъ на Куяльницкомъ лиманѣ, особенно городское лечебное заведеніе; сообщеніе между дачами и лиманомъ здѣсь поддерживается конно-железной дорогой; плата за проѣздъ—5 коп. Сообщеніе между лиманомъ и городомъ—паровой трамвай отъ Херсонскаго спуска; до спуска-же идетъ конка отъ угла Преображенской и Елисаветинской ул. Пользующіеся лиманнымъ



Прудъ на Хаджибейскомъ лиманѣ.

леченіемъ могутъ найти за недорогую плату помѣщеніе также въ близъ лежащихъ сс. Усатовѣ и Нерубайскѣ.

Если можно такъ выразиться, центръ тяжести Хаджибейскаго лимана, помимо свойствъ его, падаетъ на городское лечебное заведеніе, расположенное въ большомъ тѣнистомъ паркѣ. Хаджибейскій городской паркъ—лучшій въ Одессѣ. Нѣкогда этотъ паркъ принадлежалъ какому-то

садовнику-французу, который продалъ его извѣстному въ свое время купцу Волохову, устроившему себѣ здѣсь роскошную дачу. Впоследствии Волоховъ потерялъ состояніе, дачу забросилъ, и наконецъ продалъ ее городу очень дешево. После этого долгое время паркъ оставался въ запустѣніи, постройки рушились. Пробовали сдѣлать лечебное



Аллея, ведущая къ мурзаву.

заведеніе въ аренду частнымъ лицамъ, но опытъ показалъ что дѣлу это не поможетъ. Тогда городское обществ. управленіе рѣшило эксплуатировать паркъ собственными средствами, дѣятельно принялось за приведеніе его въ порядокъ и дѣло дало благоприятные результаты. Въ настоящее время въ город. лечебн. заведеніи имѣется 40 мраморныхъ

ваннъ; городскія купальни имѣють 60 кабинъ. Въ заведеніи превосходная зала для отдыха.

Въ нижней части дачи, какъ мы уже говорили, имѣется превосходный паркъ, занимающій большую площадь и прудъ, на которомъ плаваютъ лебеди. Посреди пруда возвышается островокъ съ плакучими ивами. Въ паркѣ имѣ-



Подъ вѣтвями дубами.

ются полувѣковые деревья, настолько разросшіяся, что стволъ ихъ едва въ состояніи обхватить два человѣка. Здѣсь вы найдете старый дубъ, каштанъ, осину и т. д. Въ верхней части парка преобладаетъ сирень, акація, дикая груша и т. д.

Лечебное заведеніе имѣеть одинъ домъ съ 20 комнатами, имѣющими выходы въ разныя стороны и флигель съ 39 номерами. Сама-же лечебница состоитъ изъ большой залы, гдѣ больные ждутъ очереди пока освобождаются ванны и отдыхаютъ послѣ нихъ, и особые корридоры съ отдѣленіями для ранныхъ и грязевыхъ ваннъ. Вода для ваннъ изъ лимана, въ виду отдаленности его, накачивается паровой машиной, а грязь—подвозится на особыхъ фургонахъ. Администрація лечебницы, курзаль, номера и т. д. расположены въ верхней части парка.

Курзаль представляетъ изъ себя хорошенькое зданіе съ рестораномъ, читальней, залой для игры на фортепiano и т. д. Здѣсь часто устраиваются, преимущественно съ благотворительной цѣлью, концерты, семейные вечера, любительскіе спектакли и т. д. Въ паркѣ даются концерты превосходнаго оркестра нашего городского театра.

Въ лечебномъ отдѣленіи на Хаджибейскомъ лиманѣ не существуетъ подраздѣленій на классы.

Въ расположенныхъ вблизи лечебнаго заведенія частныхъ дачахъ всегда можно найти квартиру въ 1, 2 или 3 комнаты; многіе дачевладельцы приспособили помѣщенія для принятія ранныхъ ваннъ на дому.

Лиманное заведеніе Городской Еврейской больницы.

Оно устроено на Хаджибейскомъ лиманѣ въ 1882 г., когда для этой цѣли была отпущена сумма изъ коробочнаго сбора. Отдѣленіе имѣеть 2 барака—на 30 мужчинъ и 40 женщинъ и отдѣльный павильонъ, въ которомъ помѣщается столовая. Здѣсь пользуется до 200 больныхъ.

Санитарная станція попечительства о больныхъ дѣтяхъ.

Она учреждена въ 1888 г. и содержитъ до 200 дѣтей бѣднѣйшаго класса населенія. Санитарная станція имѣеть въ виду не только больныхъ дѣтей, для которыхъ требуется лиманное леченіе, но и вообще гигиеническія условія жизни.

Лиманно-лечебное заведеніе д-ра В. В. Филипповича.

Лиманно-лечебное заведеніе съ дѣтской санитарной станціей доктора Владиміра Викентьевича Филипповича расположено на правомъ берегу Хаджибейскаго лимана, въ глубоководной его части, въ живописной мѣстности, въ 10 верстахъ отъ г. Одессы. Лечебница устроена у самаго берега лимана, съ квартирами, на высокой террасѣ съ видомъ на лиманъ, пользуется безукоризненно чистымъ воздухомъ, чистой водой лимана и хорошими качествами грязи, добываемой со дна лимана. Въ жилыхъ помѣщеніяхъ, пред-

назначенныхъ для больныхъ, нѣтъ нигдѣ лѣтницъ. Всѣ дорожки между постройками вымощены. Питьевая вода хорошаго качества и въ достаточномъ количествѣ. Связаніе съ городомъ отличное. Между городомъ и Хаджибейскимъ лиманомъ поддерживается сообщеніе трамвай, а между станціей трамвая и дачей «Аревандо», на которой помѣщается лечебное заведеніе д-ра В. В. Филипповича, идетъ конно-железная дорога, специально устроенная владельцемъ для удобства пользующихся въ лечебномъ заведеніи.

По изслѣдованію комиссін Одесскаго Общества Естественныхъ Испытателей, глубина лимана противъ лечебницы въ 1896 г. достигла 7,7 метра (почти 4 саж.) на срединѣ, постепенно уменьшаясь къ берегу, при ширинѣ болѣе 2 версты.

Съ лечебною цѣлью принимаются слѣдующія средства: Ванны грязевыя—натуральныя и разведенныя солнечнаго нагреванія (крымскій способъ) и парового нагреванія (одесскій способъ). Ванны лиманной рапы—цѣльная и разведенныя.

Холодныя купанья въ лиманѣ въ удобно устроенныхъ купальняхъ; въ нихъ имѣются приспособленія для смазыванія грязью предъ купаньемъ и высуванія подъ вліяніемъ солнечныхъ лучей въ хорошо защищенномъ отъ вѣтра пространствѣ.

Имѣются въ лечебницѣ и всѣ вспомога- тельныя средства: массажъ, врачебная гимнастика, ортопедія и электричество. Лечение минеральными водами, молокомъ собственной фермы, сывороткой, кефиромъ и виноградомъ. Лечение подъѣмомъ на возвышенности (Terrenkur), для этой послѣдней цѣли весь крутой берегъ лимана при лечебницѣ покрытъ пологими тропинками различнаго поката.

Больные въ лечебницѣ всѣхъ возрастовъ могутъ быть пациентами или врачами лечебницы, или другихъ врачей, по своему желанію. Въ послѣднемъ случаѣ, пользующій ихъ врачъ руководитъ ихъ леченіемъ.

Больные живутъ на полномъ содержаніи лечебницы (сепарация), помѣщаются въ номерахъ, находящихся на дачѣ «Аревандо»; отдѣльныя павильоны расположены въ саду. Кроме того, рядомъ съ лечебнымъ заведеніемъ расположены



Памятникъ на Хаджибейскомъ лиманѣ.

частныя дачи, гдѣ прѣзжающіе больные могутъ имѣть квартиры и пользоваться въ лечебницѣ амбулаторно. За продовольствіемъ больныхъ—строгій надзоръ врача, живущаго въ лечебномъ заведеніи. Помѣщеніе въ отдѣльной комнатѣ, смотря по величинѣ и обстановкѣ, стоитъ отъ 150 до 350 руб. за сезонъ (съ 25 мая по 1-е сентября) съ мебелью, постелью для одной персоны и прислугою. При помѣщеніи въ той-же комнатѣ второго лица приплачивается 25 коп. въ сутки за кровать. Сезонъ состоитъ изъ двухъ курсовъ: 1-й до 15-го іюля и 2-й съ 15-го іюля по 1-ое сентября. Продовольствіе при абонированіи въ общей столовой обходится въ 2 руб. въ сутки; для дѣтей моложе 6-ти лѣтъ—1 руб.; за содержаніе прислуги полагается по 1 рублю въ сутки. Больные получаютъ: утромъ чай, кофе или молоко съ хлѣбомъ и масломъ, въ 12 час. дня завтракъ изъ 2-хъ блюдъ, въ 6 час. вечера обѣдъ изъ 4-хъ блюдъ и въ 9 час. вечера чай или молоко съ хлѣбомъ и масломъ.

Дѣти могутъ поступать и безъ родителей (содержаніе—по соглашенію). Сообщеніе съ городомъ происходитъ посредствомъ трамвая и телефона. За пользование ваннами и проч. взимается плата по таксѣ. Для живущихъ въ заведеніи: грязевыя ванны 1 р., рапныя 50 и 40 к., разводныя 1 р., прѣсныя 1 р. 50 к., припарки грязевыя 15 коп., компрессы 15 к., купанье въ лиманѣ 5 коп. и 5 к. за простыню. Для приходящихъ: грязевыя 1 р. 50 к., рапныя 60 и 50 к., разводныя 1 р. 50 к., прѣсныя 3 руб., припарки грязевыя 15 к., компрессы 15 коп., купанье на лиманѣ по 10 к. и 5 к. за простыню, потѣльни 50 к. Другіе предметы по особой таксѣ, или, если таковой нѣтъ, то по особому соглашенію. На дачѣ лечебницы имѣются приспособленія для игръ, кегли, крокетъ и проч. Въ заведеніи живетъ постоянный врачъ; плата за совѣты не входитъ въ общую плату за лечебный курсъ.

Корреспонденція всякаго рода производится черезъ почтовое отдѣленіе, дѣйствующее съ 15 мая по 1 сентября (Хаджибейское почтовое отдѣленіе).

Земская больница.

Лиманно-лечебное заведеніе, приобрѣтенное Херсонскимъ губернскимъ земствомъ отъ д-ра Панѣва, расположено на хуторѣ въ 30 верстахъ отъ Одессы при с. Холодная Балка. Само собой, что больные здѣсь пользуются на счетъ земства.



Клейнъ-

Либентальскій лиманъ.

Клейнъ-Либентальскій лиманъ лежитъ съ другой стороны Одессы, къ югу, въ 14 верстахъ отъ города, у колоніи Клейнъ-Либенталь (Малая Акаржа). Этотъ лиманъ ближе другихъ къ морю, отъ котораго отдѣленъ узкой пересыпью въ 50 саж.; въ составѣ целѣбныхъ веществъ, слабѣе. Лиманъ имѣетъ около 6 верстъ въ ширину и около 9 верстъ въ длину. Такъ какъ рапа его слабой концентрации, а самый лиманъ мелокъ, (онъ имѣетъ всего 3 ар. глубины) вслѣдствіе чего, скорѣе нагревается, то рекомендуется врачами преимущественно для очень слабыхъ больныхъ и для дѣтей, страдающихъ худосочиемъ. Съ другой стороны, тѣ-же причины даютъ возможность купаться—въ немъ лицамъ, имѣющимъ нѣжную кожу, которую купанье въ другихъ лиманахъ раздражаетъ, а такъ-же нервнымъ больнымъ. Затѣмъ въ нѣкоторыхъ случаяхъ болѣзни сердца, когда купанье въ другихъ лиманахъ вредно, допускается купанье въ этомъ лиманѣ.

Пользующіеся лиманнымъ леченіемъ въ Клейнъ-Либентальскомъ лиманѣ, живутъ въ с. Клейнъ-Либенталь, имѣющемъ около 150 домиковъ съ 400 комнатами. Домики здѣсь расположены на двухъ параллельно тянущихся на двѣ версты улицахъ, изъ которыхъ одна носитъ названіе Дворянской, а другая—Еврейской. Последняя имѣетъ то преимущество, что здѣсь станція омнибусовъ, поддерживающихъ сообщеніе съ городомъ, ближе къ лиману и лечебному заведенію д-ровъ Мейера и Вагнера. Всѣ домики, принадлежащіе нѣмецкимъ колонистамъ, содержатся очень опрятно; почти при каждомъ имѣется садикъ. Квартиру въ 1—3 комнаты здѣсь можно имѣть за 50—80 руб. за весь сезонъ; имѣются и болѣе удобныя помѣщенія, стоящія 200—250 руб. за сезонъ.

Для купанья въ открытомъ лиманѣ устроены на берегу лимана купальни. Въ 4 верстахъ отъ колоніи можно купаться въ морѣ; берегъ здѣсь ровный, песчаный.

Въ одной верстѣ отъ с. Клейнъ-Либенталь тянется гѣнистая роша въ нѣсколько десятинъ. Сообщеніе съ городомъ поддерживается 2 раза въ день омнибусъ, отходящій отъ угла Ришельевской и Успенской улицъ. Плата за проѣздъ 50 коп.

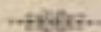

Лечебное заведеніе д-ровъ Мейера и Вагнера.

Это лечебное заведеніе теплыхъ рапныхъ и грязевыхъ ваннъ основано 26 лѣтъ тому назадъ д-ромъ Валицкимъ, отъ котораго оно перешло къ нынѣшнимъ владѣльцамъ. Эта лечебница имѣетъ также гидротатическое отдѣленіе съ ключевой водой. Кромѣ того, здѣсь примѣняется леченіе стуженнымъ и разряженнымъ воздухомъ изъ аппарата Вальденбурга, электричествомъ, массажемъ и т. д. При лечебномъ заведеніи около 50 номеровъ, цѣна которымъ отъ 1 до 3 р. въ сутки или отъ 20 до 90 р. въ мѣсяцъ. Лечебницей завѣдуетъ врачъ. Въ колоніи имѣется аптека.





Окрестности Одессы.

Одесса небогата такими окрестностями, которая могли бы служить мѣстомъ для прогулокъ. Только окрестности, прилегающія къ морю, могутъ возбудить интересъ. Почти все окрестности Одессы страдаютъ однимъ—недостаткомъ растительности. Даже наиболѣе богатая растительностью мѣстности, все таки, бѣдны. Кругомъ Одессы нѣтъ ни одной рощи, ни одного лѣска. Поэтому дачной мѣстностью для одесситовъ служить главнымъ образомъ, морская полоса, начинающаяся отъ дачи Ланжеронъ, у самаго города, доходящая до с. Люстдорфъ и включающая Малый, Средній и Большой фонтаны.

Ланжеронъ.

Эта дача беретъ свое начало сейчасъ-же за Александровскимъ паркомъ, т. е. ближе всѣхъ къ городу. Собственно Ланжеронъ представляетъ изъ себя сравнительно небольшую дачу съ нѣсколькими небольшими квартирами и, главнымъ образомъ, служить мѣстомъ для гулянья. Въ соответствующихъ отдѣлахъ мы уже указывали на то и другое значеніе Ланжерона. Здѣсь-же укажемъ только на то что въ мѣстности около Ланжерона расположены лучшія пригородныя дачи, на которыхъ зачастую живутъ круглый годъ. Здѣсь построено нѣсколько виллъ, отвѣчающихъ требованіямъ зимнихъ барскихъ квартиръ. Съ другой стороны, многіе живутъ здѣсь круглый годъ, потому что дача близка къ городу, а квартиры дешевле. Затѣмъ, здѣсь нѣтъ скученности населенія, нѣтъ городского шума, жизнь спокойнѣе. Такимъ образомъ, Ланжероновская мѣстность является интересной, какъ образецъ хорошаго городского предместья.

Конка отъ угла Преображенской и Почтовой дѣломъ доходитъ до самой дачи Ланжеронъ, а зимой—до станціи противъ зданія 3 гимназій на углу Успенской и Старопортофранковской, откуда къ дачамъ близко.

Малый фонтанъ.

Малый Фонтанъ также скорѣе принадлежитъ къ предместьямъ Одессы, чѣмъ къ окрестностямъ ея. И здѣсь въ послѣднее время стали строить дачи такимъ образомъ, чтобы онѣ отвѣчали требованіямъ зимнихъ квартиръ. Въ той части Малаго Фонтана, которая ближе къ городу,



Берегъ Малаго фонтана.

многіе теперь уже живутъ круглый годъ, конечно, въ дачахъ болѣе отдаленныхъ отъ моря. Особенно заселена дача «Отрада», приобрѣтенная Халайджоголо, которымъ она была разбита на мелкіе участки и такимъ образомъ, распродана для застройки. Вообще въ послѣднее время замѣчается стремленіе распродавать большіе дачи по участкамъ.

Для загородныхъ гуляній Малый фонтанъ — лучшее мѣсто. На дачѣ Душина имѣется не дурной ресторанъ; здѣсь года три тому назадъ по вечерамъ устраивались гулянья при превосходномъ струнномъ оркестрѣ, дирижируемомъ извѣстнымъ капельмейстеромъ Черняховскимъ, устраиваются фейерверки. Гористая мѣстность дачи террасами спускается къ морю, на которое открывается превосходный видъ. Любители катанья могутъ достать здѣсь лодку за плату коп. въ 60 за часъ.

Конно-железная дорога на Малый фонтанъ отходитъ отъ угла Ришельевской и Большой Арнаутской лѣтомъ почти каждая 10 минутъ; плата за проѣздъ 10 коп. Движеніе поѣздовъ до 11 час. ночи, а въ дни гуляній — до окончанія ихъ.

По дорогѣ къ Малому фонтану расположены лучшія дачи, принадлежащія наиболѣе богатымъ людямъ. Здѣсь же имѣются прекрасная дача, бывшая Параскева, на которой устроена Одесская санаторія, снискавшая, за короткій промежутокъ времени, довѣріе публики. Не доѣзжая Санаторіи — эффектное зданіе завода товарищества Генрихъ Редереръ, особенно красивое по вечерамъ, когда башенки его освѣщены цвѣтными электрическими лампочками.

Аркадія.

«Аркадія» лежитъ въ сторонѣ отъ Малаго фонтана. По дорогѣ въ «Аркадію» расположены превосходныя дачи. Сама дорога среди дачъ, овраговъ, огородовъ и т. д. представляется одной изъ наиболѣе живописныхъ; быть можетъ, это единственная изъ окрестностей Одессы, гдѣ глазъ можетъ отдохнуть отъ моря и равнины.

У самой станціи конно-железной дороги устроены лѣтній буфетъ, о которомъ мы уже говорили. Здѣсь-же можно хорошо выкупаться. Многие любители природы, живущіе въ городѣ, забираются сюда цѣлыми семьями съ провизіей, самоварчикомъ и т. д. и располагаются группами либо на горной террасѣ, либо съ другой стороны — въ небольшой, но тѣнистой рощѣ.

Если вы ѣдете въ «Аркадію» по Малофонтанской конкѣ, то требуйте билетъ съ пересадкой. Плата за проѣздъ та-же—10 коп.

Средній фонтанъ.

Средній фонтанъ расположенъ между Малымъ и Большимъ фонтанами. Дачи имѣются не только на самомъ Среднемъ фонтанѣ, но и по дорогѣ къ нему. На Среднемъ и Большомъ фонтанахъ идетъ паровая железная дорога отъ площади Куликово-Поле. Все разстояніе между обоими конечными пунктами (Куликово-поле—Большой фонтанъ) дѣлится на 16 станцій. Отъ шестой станціи, на Среднемъ фонтанѣ, имѣется дорога къ морю и къ Аркадіи. Наиболѣе красивой мѣстностью на Среднемъ фонтанѣ слѣдуетъ признать такъ называемую «Новую Швейцарію», которая живописными террасами падаетъ къ самому морю. Въ районѣ Средняго фонтана (на 5, 6 и 8 станціяхъ) имѣются купальни; на 5 станціи имѣются даже теплая морскія ванны — на дачѣ Бличи. Противъ 6 станціи расположены лагеря; вслѣдствіе этого на близъ лежащихъ станціяхъ поселяются на лѣто много военныхъ.

Плата за проѣздъ на Средній фонтанъ по трамваю до 7 станцій—10 коп., до слѣдующихъ—15 коп.

Большой фонтанъ.

Большой фонтанъ начинается, собственно говоря, за «Новой Швейцаріей», но вообще точной границы между фонтанами не имѣется; кончается-же Большой фонтанъ у самаго селенія этого-же имени; селеніе въ свой чередъ тянется еще версты на $1\frac{1}{2}$ —2, до монастыря. Дачи имѣются не только на береговой полосѣ, но обѣ стороны трамвая, но и въ самомъ селеніи; въ послѣднемъ, впрочемъ, для не очень требовательной и взыскательной публики.

На Большомъ фонтанѣ поселяются лѣтомъ преимущественно люди средняго достатка, занимая часто обыкновенныя избы, безъ всякихъ удобствъ.

Дачи на Большомъ фонтанѣ дешевле, чѣмъ въ другихъ мѣстахъ; средняя цѣна за сезонъ 50—60 руб. съ комнаты, иногда и того меньше. Жители неприморскихъ дачъ



Большой фонтанъ

купаются на такъ называемомъ Золотомъ берегу, около спасательной станицы общества спасенія на водахъ „Генераль-альютантъ. Посыеть“. На Большомъ фонтанѣ лучшій садъ—монастырскій.

Изъ дачъ, находящихся по пути къ Большому фонтану, отмѣтимъ дачу извѣстнаго профессора мнемоники Файнштейна, названная имъ «Мнемозина», вѣроятно, въ память того, что искусство укрѣпленія памяти можетъ оставить по себѣ пріятную память.

На Большомъ фонтанѣ, на послѣдней станицѣ, имѣется лѣтній театръ и садъ съ рестораномъ. Когда въ театрѣ идутъ спектакли, поѣзда трамвая ждутъ городскую публичку до окончанія.

За монастыремъ съ лѣвой стороны возвышается Больше-фонтанскій маякъ, указывающій путь судамъ, идущимъ въ Одессу. Маячный огонь помѣщенъ на высотѣ 201 фут. надъ уровнемъ моря и видѣется на далекомъ разстоянн. Свѣтъ маяка электрическій; для доставленія энергн имѣются двѣ машины: одна работаетъ, а другая въ запасѣ, на случай порчи первой, быстро вводимая въ цѣль. Паровая сирена—системы Санъ-Галли, издающая во время тумановъ сильныя ревушіе звуки, продолжающіеся 10 секундъ съ промежутками тишины въ 20 секундъ.

Плата за проѣздъ на Большой фонтанъ на паровомъ трамваѣ—20 коп. Для извозчиковъ существуетъ опредѣленная такса (см. «такса извозчиковъ»), но если съ ними поторговаться, они уступаютъ.





ТОРГОВОЕ ТОВАРИЩЕСТВО

„БРАТЯ ЕЛИСТЬЕВЫ“

Существуетъ съ 1813 года.

ПЕТЕРБУРГЪ,
МОСКВА • КІЕВЪ.



Иностранная вина,

Колоніальные товары,

Таванскія сигары.

Продажа
оптомъ и въ розницу.



КАРТА ЧЕРНАГО И АЗОВСКАГО МОРЕЙ.



Безплатное приложение къ путеводителю „Одесса, ея окрестности и курорты“

Книгоиздательство Г. И. Каранта.

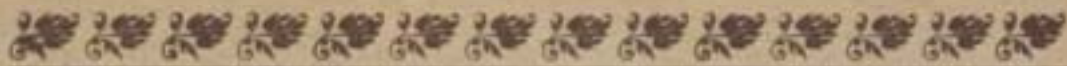

12 ЛѢТЬ ПРАКТИКИ.

Нолл. Асс., Почти. Членъ Вѣд. Учрежден. ИМПЕРАТРИЦЫ МАРИИ.

Р. А. ДОЛЯНОВСКІЙ

Одесса, Портофр. ул., соб. домъ № 32, рядъ съ Инстит. благ. дѣл. Телефонъ № 627.

Принимаетъ на себя веденіе дѣлъ

**о почетныхъ титулахъ, дворянствѣ,
поч. гражданствѣ, объ усыновеніи,
о подданствѣ и т. п.**

PS. Подробный итогъ 12 л. дѣятельности напечат. въ 1900 г.,
№№ 196, 197, 199, «Вѣдом. Одесск. Градонач.», №№ 231, 233, 234
«Одесск. Листъ», и 6-го сентября «Одесск. Новост.».



РУБЕРОИДЪ

Для покрытія крышъ, для половъ (взамѣнъ линолеума) и для изоляціи фундаментовъ, мостовъ, туннелей отъ сырости и пр. Превосходный прочный матеріалъ, дешевый, легкій, не требуетъ окраски, безъ смолы, дегтя, или асфальта и совершенно безъ запаха. Не трескается отъ холода и не смягчается отъ жары. Всегда эластиченъ. Плохой проводникъ тепла и холода и не боится огня.

- 1) Незамѣнимъ для дачъ, холодильн. зданій, фабрикъ, кузницъ и пр.
- 2) Композиція для электрическихъ цѣлей.
- 3) Наводна для арматуръ, моторовъ, якорей и пр.
- 4) Изолировочныя ленты. Изолировочныя бумаги.
- 5) Изолировочныя предохранительныя краски для дерева, желѣза и пр.

Все матеріалы высокаго качества, безусловно водонепроницаемы и совершенно предохраняютъ отъ сырости, ржавчины, окиси, щелочей, газа, пара, дыма, и пр.

Главный представитель для Юга-Россіи

З. БЕРКОВИЧЪ, Воронцовскій переулокъ, домъ № 6.



Справочная часть.

I. Адресный отдѣлъ.

I. По министерству внутреннихъ дѣлъ.

И. д. Одесскаго Градоначальника, полковникъ конно-гвардейской артиллеріи, графъ Павелъ Павловичъ Шуваловъ, Николаевскій бульваръ, домъ № 1.

Канцелярія Градоначальника, Дерибасовская, 4. **Управл. канцеляріей** ст. сов. Алд. Алд. Осетрова, Дерибас., 4; **Столоначальники:** распорядит. стола, к. а. Ва. Вас. Орловъ, Троицкая, 7. **Суднаго т. с.** Нарц. Фел. Сенько-Поповскій, Дерибас., 4. **Хозяйств. т. с.** Конст. Петр. Аушевъ, 2-ой Малофонт. пер., 11. **Паспорт. к. а.** Лукіанъ Ник. Телесницкій, Херсон., 18.

Техники: С. с. инж.-арх. Дв. Льв. Володекъ, Ямская, 70. **Архит. и с. гражд. инж.** Алд. Ос. Бернардацци, Малый пер., 8. **Худож.-арх.** и. с. Влад. Алд. Домбровский, Саловая 23. **Откомандиров. въ распоряженіе одесскаго градоначальника**, гр.-инж. и. с. Вас. Ив. Зуевъ, Соборная пл. 1.

Состоящіе по мин. внутр. дѣлъ и откоманд. въ распор. градоначальника: Таин. сов. Гр. Гр. Маразли, Дерибас., 8. Мих. Алд. Митковъ, Надеждин. 4. и в. с. Ив. Алд. Дьяченко, Екатер., 1.

Чиновники особыхъ порученій: И. д. старшаго чиновника, состоящій при мин. вн. дѣлъ с. с. Ив. Вас. Владиславскій-Палазка, Николаевскій бульв., 7. **Младшіе:** с. с. Фел. Вас. Мессарошъ—Дерибас., 4 и кол. секр. Леонд. Карл. Стефанскій—Дерибас., 4.

И. д. Инспектора типогр., литографій и т. п. заведеній и книжной торговли, состоящій по мин. вн. дѣлъ и отком. въ распор. градоначальника с. с. Серг. Ив. Плакситъ, Кобленская, 12. **Канцелярія тамже.**

Статистическій комитетъ, Дерибас., 4. **Предс. и д. градоначальника**, графъ Павл. Павл. Шуваловъ, секрет. и. с. Ва. Вас. Орловъ, Троицкая, 7.

Комитетъ попечительнаго о тюрьмахъ общества, Канцелярія Дерибас., 4. **Вице-президенты:** Архіепископъ Херс. и Одес. Высокопреосвящ. Іустинъ, Софіевск. 7. **И. д. грал.** графъ Павл. Павл. Шуваловъ и прокуроръ суд. палаты.

Женское отъясненіе св.—тамже. Предс. супруга и. д. одесскаго градоначальника.

Одесскій тюремный замокъ—по Б.-Фонтанской дор. Начальникъ его, кол. ас. Исид. Ив. Конвентскій, тамже.

Арестный домъ—Госпитальная, 4. **Попечитель** д. ст. сов. Серг. Ив. Знаменскій, Саловая, 12.

Особое по портовымъ дѣламъ присутствіе Дерибас., 4. *Предс.* и. д. Градоначальника графъ Пав. Пав. Шуваловъ. *Члены присутствія:* капитанъ надъ портомъ (см. ниже), т. с. Мих. Анд. Лишинъ, Ремесленная, 5, упр. таможенной д. ст. сов. Ив. Петр. Борковский, Троицкая, 19, начальникъ карант. округа (см. ниже), прокуроръ окружного суда (см. далѣе), нач. юго-зап. ж. д. с. с. Клавд. Сем. Немѣшаевъ (въ Кіевѣ), од. городской голова (см. далѣе), предсѣдатель бирж. комитета (см. далѣе), предс. комит. торг. и мануфактуръ (см. далѣе). *Секрет.* и. с. Фед. Фед. Лашинскій, Успенск., 9.

Особое по город. дѣламъ присутствіе. Дерибасовская, 4. *Предс.* и. д. Градоначальника графъ Пав. Пав. Шуваловъ. *Члены:* городской голова, управл. таможенной, предс. ком. суд. д. с. с. Пав. Ник. Кичъ, прокуроръ окружн. суда, предс. уѣздной земской управы. *Завѣдыв. дипломпроизводствомъ* к. с. Вл. Вас. Орловъ, Дерибасовская, 4.

Врачебное управленіе—Канатная, 11; *Врачебный инспекторъ* д. с. с. Алнд. Всев. Корнъ, также. *Помощникъ ево,* и. с. Серг. Евг. Поповъ, Троицкая, 4. *Совѣщательный членъ* с. с. Эд. Ант. Лиснеръ, Конная, 2. *Сверхшт. сов. членъ* к. с. Чесл. Ив. Хенцинскій—Саловая, 13. *Фарман.* и. с. Алнд. Ник. Поповскій—Саловая, 25. *Дипломпроизв.* вакансія.

Городовые врачи *Бульварнаго уч.,* с. с. Эд. Ант. Лиснеръ, Конная, 2. *Александровскаго* — к. с. Ив. Степ. Сушиновъ, Екатерин., 91. *Херсонскаго* — к. с. Алнд. Ник. Коссаговскій, Ольгивск., 11. *Петропавловскаго* — к. с. Дан. Фил. Клименко, Десятарная, 19. *Михайловскаго* — к. с. Сем. Ос. Моргулисъ, Гулевая, 10. *Пересыпскаго* — к. с. Евг. Петр. Порываевъ, Ямская, 51. *Дальницкаго* — т. с. Алнд. Вит. Шишковскій, Херсонская, 58.

Канцелярія ветеринарнаго инспектора — Почтовая, 8. *Инсп.* с. с. Евг. Серг. Маловъ, также.

Городской ветеринарный врачъ и. с. Эрн. Ром. Пенскій — уголь Нѣжин, и Двор., 42.

Скотопригон. тракта ветеринари. врачи: к. с. Ник. Ив. Румановъ, Екатерин., 12. Лв. Дом. Дунигъ-Марцинкевичъ — Почтовая, 25, к. с. Алнд. Як. Симаконъ — Ремеслен. 3, к. с. Ив. Ильичъ Халжопуло — Софievск., 24.

Управленіе карантиннаго округа, въ черть карантина, 13. *Начальн. округа* и управляющій карантинномъ, докторъ мед. д. с. с. Влад. Петр. Старковъ, Саловая, 14. *Старшій врачъ* с. с. Ант. Ник. Ригана, Еврейская, 9. *Младшій врачъ:* к. с. Юс. Ник. Стефановичъ, Херсонск., 18. *Діон. Дм. Мочульскій,* Канат., 32. *Комиссары:* к. с. Алнд. Ник. Вульбрунъ, Пушкин., 16, к. с. Юс. Ив. Ярыченскій, Малофон. дор., 9, к. с. Як. Дм. Пошехоновъ—Сѣнная пл., 37. *Переводчики:* к. д. Фед. Фед. Андре, Софiev. пер., 7, к. с. Алнд. Вильг. Швамбергъ, Ремеслен. 14. *Дипломпроизв. и казначей* г. с. Евф. Іуд. Тимофѣевъ, Божакіна, 11.

Карантинная стража. *Канцелярія*—уг. Греческой и Канатн., 5. *Командиръ роты,* подп. Конст. Алнд. Канащынъ, также. *Поручикъ* Лв. Льв. Степановъ, Карантин. 5. *Штабсъ-Капитанъ* Макс. Льв. Кудевъ, Дерибасов., 5. *Подпоручики:* Л. Мих. Балаховъ, Греческ., 33; Ст. Вас. Захаровъ, Безым. п., 4, Пет. Мих. Русскій, Успенская, 43. *Солдаты* прот. Іоаннъ Вас. Розовъ, Екатерин., 12.

Управленіе напнт. надъ одесскимъ портомъ—Новый молъ, собств. ад. *Капитанъ надъ портомъ,* ген.-м. Вл. Плат. Перелешинъ, въ черть Карантина, 13. *Дипломпроизв.* и. с. Фед. Фед. Лашинскій—Успенская, 9. *Переводчикъ* Амвр. Окт. Живультъ—Ближ., Мельн., Молчан., с. д. *Затрагичный отдѣлъ.* Стар. пом. кап. надъ портомъ отст. подп. Фед. Дм. Герасимовъ, Практическая гавань, 8. *Каботажный отдѣлъ.* Старш. пом. капит. отст. кап. 1-го ранга Вас. Алнд. Телѣгинъ, Практич. гавань, 8. *Нефтлн. гавань.* Млад. пом. кап. к. с. Серг. Фед. Карнѣевъ—Саловая, 7. *Портовые техники:* к. с. Гавр. Макс. Плигинскій, Гулевая, 4 и кораб. инж. Ал.—ѣй Андр. Іогансонъ, Нѣжинская, 59.

Комитетъ цензуры иностранной—Надеждиск., 7. *Предс.* старшій цензоръ, д. с. с. Ант. Евг. Егоровъ, Театр. пер., 16. *Младш. ценз.,* с. с. Алнд. Ив. Пѣвницкій, Нѣжинская, 68. *И. д. помощн. ценз. по факт.* части к. с. Вл. Фил. Кургановъ—Надежд., 7.

Канцелярія отдѣльнаго цензора по внутренней цензурѣ. Надеждинск., 7. *Н. о. отд. цензора*, т. с. Фед. Пез. Федоровъ, тамже. *Н. о. помощ. его* Алнд. Алнд. Луцидарскій, Ремеслен., 48. *Н. о. письмоводителя* в. с. Ал—ѣй Ник. Андреевъ, Книжеск., 5. *Цензирующій сочиненія на армян. языкѣ* прот. о. Гр. Хорасанджянцъ, Базарная, 53, *на еврейскомъ языкѣ* Ис. Сол. Варшавскій, Базарная, 3, *и. о. переводчика съ восточн. языковъ* ахунъ Сабирянъ Сафаровъ, магометанское кладбище.

Почтовая контора. Саловая, 8. *Начальн.* Ив. Вас. Кочневъ, тамже. *Помощн. его*, к. с. Ермол. Ерм. Хатунцевъ, тамже.

Завѣдывающіе почтовыми экспедиціями: **Распорядительн.** н. с. Ал. Ал. Грдызень, Ланжероновск., 13в. **Выдачи денег.** корреспонд. н. с. Юс. Мих. Рабовичъ, Кузнечи., 11. **Полученія и отправл. почтъ** н. с. Ал. Алд. Денисенко, Покров. пер., 11. **Пріема и отправ. денеги.** корреспонд. н. с. Ирод. Фед. Гасенко, Екатерин., 43. **Пріема и отправлен. заказной корреспонденц.** к. а. Леон. Ениф. Сулима, Градоначальн., 3. **Выдачи посылокъ** н. с. Мих. Ник. Мандражи, Южная, с. д. 9. **Счетн.** т. с. Георг. Кириак. Тысячный, Старопортофр. Павлов. ад. **Выдачи заказ., получ. и доставки прот.** корреспонд. и америк. ящик. губ. с. Ив. Вас. Горжановскій, Саловая, 8. **Отправленія простой корреспонденц.** к. р. Теоф. Венед. Тысячный, Кзнати, 34. **Пріема и отправ. внутр. заказ. корреспонденц.** нем. чина Ал. Ал—ѣв. Копыловъ, Высокій пер., 3. **Пріема, отправ. и выдачи маждунар. корреспонденц.** Георг. Лоренц. Юдино, Коблевск., 11. **Почт. телегр. обергат. кассы**, н. с. Фед. Фед. Турчановичъ, Покров. пер., 11.

Почтовые цензоры: к. а. Пав. Кон. Бронниковъ, Мал. пер., 5. С. с. Афан. Вас. Шашкинъ, Ямская, 66.

Городскія почтовые отдѣленія: 1) Екатерин., 43. *Зав. т. с.* Іуд. Ениф. Сулима. 2) Рыловск., 25. *Зав. к. а.* Ив. Ив. Евшихевичъ. 3) Пересынь, Моск., 13. *Зав. к. с.* Арс. Алнд. Букато. 4) Маразлѣвск., 32. *Зав. к. а.* Пав. Георг. Веселовскій. 5) Степовая, 13. *Зав. к. а.* Дм. Гр. Волоховъ. 6) Сл.-Романовка. Рожд., 7. *Зав. Дан. Вас. Путниковъ.*

Управл. одесскаго почтово-телеграфнаго округа. Уг. Екатерининской и Почтовой, 43. *Начальн. округа*, д. ст. сов. Мавредій Иги. Маевскій, тамже. *Помощ. его*, ст. сов. Дм. Андр. Троицкій, тамже. *Директоръ*, н. с. Птр. Мих. Пѣтуховъ, Старопортофранк., 30. *Бухгалт. н.*, с. Мих. Мих. Евдокимовъ, Срѣтен. пер., 12.

Одесская телеграфная контора. Саловая, 8. *Начальникъ*, инж.-электротехникъ, Андр. Алдр. Васильевъ, тамже.

Городское телеграфное отдѣленіе. Дерibasовская, 3. *Завѣд. отдѣл.* н. с. Густ. Ив. Мертцинъ, тамже.

Городская полиція. Преображенская, 38. *Полиціймейстеръ*, числящійся по арм. пѣхотѣ, полк. Як. Ив. Бунинъ, тамже. *Помощники его:* отд. корпуса жандармовъ ротм. Ник. Степ. Головинъ, тамже, кол. сов. Ал—ѣй Ал—ѣвичъ Шанъ-Гирей, Коблевская, д. Кохно, и н. с. Ант. Степ. Чебановъ, Саперный пер., 4. *Канцелярія—Преображ.*, 38. *Секретарь*, н. с. Дан. Сех. Чебаненко, тамже. *Казначей и бухгалтеръ*, т. с. Мать. Андр. Маевскій, Глухая, 6. *Завѣд. адресно-справочн. отд.*, к. с. Мих. Макс. Моисеевъ, Херсонская, 30.

Полицейскіе участки: *Бульварный—Преображенская*, 38. *Приставъ*, к. с. Адамъ Ос. Панасикъ—тамже. *Помощникъ его*, к. а. Алнд. Нест. Паращенко, Нѣжин., 60. *Александровскій—Н.-Рыбная*, 13. *Приставъ*, к. а. Бол. Карл. Рацишевскій, тамже. *Пом. его*, к. р. Вл. Ив. Кузовлевъ, тамже. *Херсонскій—Херсонская*, 4. *Приставъ*, н. с. Эр. Мих. Лысенко—тамже. *Пом. его*, к. а. Маріанъ Раф. Разваловскій, тамже. *Петропавловскій—Косвенная*, 2. *Приставъ*, н. с. Ник. Мать. Пузиновскій, тамже. *Помощн. его* (временно) Евгр. Гр. Кандидовъ, тамже. *Михайловскій—Разузовская*, соб. д. *Приставъ* н. с. Евл. Вл. Кисляковскій, тамже. *Помощн. его*, т. с. Мих. Ив. Ивановъ, тамже. *Пересыньскій—Москов.*, 30. *Приставъ*, н. с. Гр. Феодос. Чернявскій, тамже. *Помощн. его*, к. а. Андр. Аван. Стратоновъ, зав. Слободкой-Романовкой, Наличная, 8, и т. с. Евсиг. Фед. Корольковъ, зав. Андреевскимъ и Хаджибеевскимъ лиманами, Москов., 30. *Дальницкій—Дальницкая ул.*, соб. д. *Приставъ*, н. с. Фед. Алнд. Швайковскій, тамже. *Помощн. его* к. р. Ник. Ал. Погребной, Николаев. бульв., 13.

Одесская пожарная команда—Преображ., 38. *Бригитъ-майоръ*, полк. Эд. Эд. Лундъ, также.

Городской распорядительный комитетъ—въ здании полиціи. Предс. полиціймейстеръ Як. Ив. Бунинъ, также. *Члены* отъ города: ген.-м. Евг. Алнд. Полетаевъ, Преображ., 44 и уѣздный воинскій начальникъ (см. далье). Завѣд. дѣлопроизв. Фед. Сем. Григорьевъ, Инстит., 13.

Жандармское управленіе г. Одессы—М. Арнаут., 71. *Начальн.* полк. Влад. Алнд. Белконовъ, Рождеств. пер., 5. *Помощники*: и.д. Влад. Алнд. Бергъ—М. Арнаут., 1, и.д. Влад. Ник. Бурачковъ—Новая, 10, ротм. Алнд. Пав. Критскій, М. Арнаут., 1 и Алнд. Дм. Фонъ-Гесбергъ, Ремеслен., 41. *Адъютантъ* упр., поруч. Митр. Леонт. Гавриловъ, Новая, 10.

Конная жандармская команда—Канатная, 65. *Начальникъ* пор. Пет. Алнд. Савельевъ, также.

Жанд. полиц. управл. желѣзн. дор. Ришельевск., 46. *Начальн.* полк. Вильг. Вильг. фонъ Вальдеманъ-Клопанъ, также. *Адъютантъ*, ротм. Конст. Андр. Семена, Кузнечная, 13. *Начальн. отдѣленія*: ротм. Мих. Петр. Мадатовъ, Старо-Сѣнная пл. 26.

Городское по воинск. повин. присутствіе—Никол. бульв., 7. *Предс.* — городск. голова. *Члены*: с. с. Ив. Вас. Владиславскій-Паладка, Никол. бульв., 7, уѣздный воинскій начальникъ (см. далье), Фр. Гавр. Енин, М.-Фонтан. д. 4 и Петр. Ив. Степановъ, Полиц., 57.

Городская дума—см. въ концѣ адреснаго отдела.

Городская управа—Никол. бульв., гор. домъ. *Члены управы*: к. с. Конст. Эр. Андреевскій, Старопорт., 15. С. с. Викт. Фед. Доксъ, Еврейская, 1. К. а. Ник. Петровичъ Дмитріевъ, Черноморск., 20. Канц. правъ Петръ Тит. Климовичъ—Княжеск., 2 и ген.-м. Евг. Алнд. Полетаевъ, Преображ. 44.

Канцелярія городской управы: Секретарь двор. Илья Ник. Денисевичъ, Ямская, 92. Состоящ. для поруч. при город. головѣ Фед. Гр. Шульга, Базарная, 11. Экзекуторъ и смотр. зданія город. думы Наумъ Исаак. Рефертъ, Дерибасов., 11. Регистр. двор. Конст. Андр. Драго, Греческая, 9. Архивариусъ Мих. Ефим. Епанечниковъ, Канатная, 86. Город. статистикъ Ан. Сам. Бориневичъ, Старопорт., 25. Бухгалтеръ двор. Влад. Вас. Албуль, Ямская, 46. Казначей Прок. Дм. Моргуновъ, Среднефонтан. д. 4. Чиновникъ по взыск. недоим. город. сборовъ Вик. Вик. Раковский, Саликовск. 16. Контролеръ Ник. Мих. Бильфортъ, Ямская, 53. Контролеръ по взыск. полукон. сбора Мих. Матв. Билинскій, Б.-Фонт. дор., соб. д. Повѣрен. по дѣламъ города, Феликсъ Доминик. Богачкій, Коблевская, 57. *Помощи* его: Серг. Фед. Брунсъ, Херсонск. 27. Борисъ Мойсеев. Симоновичъ, Пушкинск. 59. **Город. землемѣръ** дворян. Альф. Владис. Юргевичъ, Градонач., 8. **Пом.** его Мечис. Матв. Кржеминскій, Успенская, 27. **Архит. контролеръ** Фед. Пав. Нестурхъ, Херсонск. 38.

Дѣлопроизводство управы. Строит. отд. Ник. Иван. Илія, Софійевск., 11. Благотв. отд. Исид. Ант. Чайковскій, Кузнечная 27. Военнаго отд. Ант. Георг. Полюта, Театральн. пер., 16. Торговаго отд. Влад. Павл. Куровскій, Софійевск., 5. Земельн. отд. Серг. Мих. Моринъ, Ланжер., 7. По столу народн. обрщоз. Ив. Вас. Карвацкій, Софійевская, 22. Еврейск. стола Гавр. Ос. Лифшицъ, Сѣнная пл., д. Мадатова. По столу Гоеуд. налога Влад. Ив. Дынга, Ново-Рыбная, 26. По оцѣнкѣ домовъ Клим. Арк. Венгжиневскій, Павловское зданіе, завѣд. оцѣночн. столомъ Мавр. Ив. Дѣвицоловскій, Софійевск., 48. Театр. отд. губ. сек. Мих. Мих. Андрушевичъ, Надеждин., 23. Смотрит. город. склада Фед. Вас. Новиковъ, Инвалидн. пер. 3. **Городской садовн.** Влад. Як. Паржихъ, Ботанич. садъ. **Оцѣнк. недвижим. имущ.** Карлъ Филипп. Брунъ, Ольгивская 11 и Викт. Ив. Франценъ, дача „Отрада“.

Техническо-строительное отдѣленіе и инженерная часть. **Город. Инжен.** Вас. Ив. Зуевъ, Соборная пл., 1. **Пом.** его Мих. Фед. Безчастновъ, Саликов., 4. **Город. электротехн.** Казим. Ромуальд. Пасевскій, Прокудин. пер., 8. **Город. архитект. по утверж. плановъ частн. построекъ**, Альб. Эд. Шейнсъ, Торгов., 12. **Город. архитект. по надзору за ремонтъ зданій и по составл. сметъ** Эд. Як. Меснеръ, Княж. 8. Сем. Андр. Ландесманъ, Княж., 2. Владисл. Алнд. Доморовскій, Салов., 23. **Техникъ по архит. отд.** Карлъ Як. Меснеръ, Княж., 23. **Смотр.** город.

здацій, Ант. Фед. Петровъ, Канат., 4. Контролеръ по наблюд. за город. работами, Ив. Ив. Игнатьевъ, Троицкая, 4. Завѣд. город. рабочею артелью, Целес. Адам. Матковский, Балковская, 10/12. Смотр. петролеумовскаго освѣщенія Як. Фом. Книгицкий, Ст.-Портофранк., 58. Завѣд. орошегіемъ полей Афан. Ив. Погибко, Троицкая, 4. Завѣд. гор. обозомъ по уборкѣ палыхъ животныхъ и ассенизац. обозомъ Леандръ Леандр. Петровский, Балковская, 135. Завѣд. город. каменоломнями Ник. Ив. Миродлюбовъ, Малофонт. дор., с. д.

Коммисія по замощенію и канализаціи города. Преде. членъ упр. Петръ Тит. Климовичъ.

Коммисія по завѣд. город. лечебными завед. Председатель, членъ гор. упр., кол. ас. Ник. Петр. Дмитриевъ, Черноморск., 20. Дѣлопроизвод., тит. с. Исид. Антон. Чайковский, Кузнечная, 27.

Коммисія для завѣд. город. театромъ. Преде., ст. с. Вас. Якушинъ, Торгов., 2. Дѣлопроизв. губ. сек. Мих. Мих. Андрушевичъ, Военный спускъ, 20.

Коммис. по исполненію обязат. постановлен. о ночныхъ сторожахъ. Преде., ген.-м. Евг. Алнд. Полетаевъ, Преображ., 44. Дѣлопроизв. Серг. Петр. Масловъ, Троицкая, 7.

Хозяйствен. пожарн. комитетъ. Председат. ген.-м. Евг. Алнд. Полетаевъ, Преображен. 44. Дѣлопроизв., Вас. Ив. Фельштинскій, Гемеслен., 36.

Исполнит. строит. водопроводная коммисія. Предсѣд. городской голова. Дѣлопроизв. Влад. Алнд. Колодинъ, Нѣжинская, 38.

Санитарная коммисія. Преде. город. голова. Секрет., докторъ Ник. Петр. Васильевскій, Черноморск., 6.

Участновыя санитарныя попечительства: *Бульварное*—пред. д-ръ Влад. Вик. Филиновичъ, Екатерин. пл., 4. *1-е Александровское*—пред. Алнд. Дм. Цвѣтиновичъ, Н.-Рыбная, 32. *2-е Александровское*—пред. Сам. Ис. Исаконичъ, Ямская, 106. *Петропавловское*—пред. Мих. Прок. Тарановъ, Южная, 16. *Портовое*—пред. Алнд. Анд. Югансонъ, Нѣжин., 59. *Пересыпское*—пред. Пав. Сем. Чеховичъ, Софійев., 30. *Романовское*—пред. Пав. Ник. Балентъ-де-Балю, Рождеств., 53. *Херсонское*—пред. Ис. Ст. Суворовъ, Коблевск. 11. *Кулачнинское*—пред. Вал. Ник. Козловскій, Садовая, 1. *Хаджибейское*—пред. Алнд. Вас. Чаушанскій, Софійевск., 3.

Бантеріологическая станція въ концѣ Херсонской, с. д. Завѣд. Петръ Ник. Дятроптовъ, Рождеств. пер., 5. *Помощ. сго* Фед. Скришванъ, Ольгив. 19 и Вяч. Карл. Стефанскій, Рождеств. пер. 5. *Врач. инсп.* Ал. Всевол. Коршъ, Канатная, 11.

Дезинфекціонная камера на углу Рождеств. и Старопорт. въ город. домѣ. Завѣд. Ив. Алекс. Костевичъ, Коблевская, 17.

Санитарные врачи: Ив. Вас. Александровскій, Дальниси. д. Савицкаго, Леонт. Фед. Падалка, Софійевск., 11. Фед. Ильичъ Мартемьяновъ, Церк. площ., 14 (нд. Сл.-Романовск.) и Ник. Алек. Соколовъ, Херсон., 32.

Врачи для бѣдныхъ: Мар. Ал. Бирская, с/л. Романовка, психіатр. больница, Вик. Меч. Богущій, с. Усатово, Вен. Вен. Венцель, М.-Арнаут., 71, Алнд. Марк. Вельштейнъ, Коблев., 9. Евг. Лук. Гаръ, Пишонина, 2. Эри. Ос. Гольденбергъ, Новая, 10. Мар. Ник. Леоновъ, Колонтаев., 19. Ис. Эл. Мифле, Михайл., 23. Алнд. Ник. Станкевичъ—на Большомъ фонтанѣ, Ив. Ив. Травинъ, Болгарск., 66. Ольга Алнд. Червенъ—Водали-Нерода, Дегтяри., 29. Емел. Дюм. Черинга, с. Дальниси, Сем. Моис. Шоръ, Греческая, 10. Мих. Моис. Штифельманъ, Москов., 52. Викт. Влад. Юргевичъ, Кузнечн., 13.

Управленіе городского водопровода, Нѣжинская, № 38. Завѣд. к. а. Ник. Петр. Дмитриевъ, Черноморская, 20. *Управл. технич. частью,* инж. Ив. Ос. Платсъ, Нѣжинская, 38. *Пом. сго,* инж. Фед. Ив. Платсъ, Сиротская, 5, ст. Чумка. *Бухгалт.* двор. Влад. Владислав. Выржиковскій, Преображенская, 2. *Двор.* двор. Влад. Ал. Колодинъ, Нѣжинск., 38. *Инспект.* Эл. Ив. Косманъ, Садовая, 17. *Помощ. сго,* Антонъ Андр. Мудисъ, Дворян., 17.

Торговая депутація.—Николаев. бульв., гор. домъ. Преде., одес. купецъ Ив. Игн. Скроцкий, Софійевскій пер., 7. Дѣлопроизв. Эл. Пез. Рожаловскій, Казармен. пер., 1.

Городская аукционная камера, — Полцейск., 24. *Завѣд.* двор. Копр. Ад. Зерингъ, Греческая, 12. *Письмов. Ос.* Иги. Лукшеничъ, Успен., 5.

Управ. город. скотобойнями и скотопригон. рынкомъ — Городецк. зданія на Пересыпи, по Московской ул. *Управл.* Ив. Ив. Хойна, зд. гор. скотобоевъ. *Комит.*, Ст. Каспер. Турскій, также. *Бухгал.* и *дѣлопр.* Ефр. Марк. Черноблерь, Коблевск., 18. *Кассиръ*, Ив. Мих. Крупеничъ, зд. город. скотобоевъ. *Чинъ торг. полиціи*, Алекс. Ильичъ Посоховъ, Гуденая, 24. *Врачъ*, Мойсей Як. Шестональ, Московская, 13. *Старш. ветер. врачъ*, Кон. Петр. Остапенко, зд. город. скотобоевъ. *Ветеринарные врачи*: Юс. Дом. Васютинскій, также. Алек. Мих. Рабиновичъ, Коблевск., 13. Андр. Як. Хартудяри, Коблевск., 9. Ник. Митр. Цивчинскій, зд. город. скотобоевъ. Евг. Дм. Тиктинеръ, Торгов., гост. «Ливадія» Георг. Ив. Левченко, Нѣжинск., 32. Левъ Ил. Мелеровичъ, Прохоровская, 5.

Одесская купеческая управа — Полцейская, 15. *Старшина*, ком. сов. Анж. Анж. Анатра, Пушкинская, 29. *Товар. ево*, Евстр. Мих. Петрокино, Троишская, 16 и Алнд. Ник. Рогозинъ, Воронц. п., 4. *Члены*: Ф. П. Синтовскій, Маразлѣвск., 4. Ф. Ф. Штюрцъ, Ланжеронов., 16 и В. Н. Ядовниковъ, Полиц. 28. *Секр.* Влад. Ник. Цехановичъ, Полцейск., 15. *Помощн. ево* двор. Ив. Петр. Местергази, Ямская, 68. *Бухгалт.* Гр. Мих. Параскева, Екатерин., 91.

Городской сиротскій судъ — Никол. бульв., 6. *Первоприсутств.*, канц. правъ Ник. Степ. Штовичъ, Херсонск., 25. *Письмовод.* к. с. Викт. Алнд. Чепелювскій, Полиц., 3. *Члены отъ купечества*: Г.-Ф. Дурьянъ, Конная, 4. Алнд. Влас. Олаленко, Успен. 7 и Ник. Мат. Шалошниковъ, Старорѣм., 37. *Члены отъ мѣщанъ*: Мак. Андр. Мочарукъ, Пале-Рояль, 11. Мих. Фед. Панченко, Троишк., 11 и Петръ Алндр. Морозовъ, Преображ., 44.

Мѣщанская управа — уг. Старопортфр. и Колонтаевской., соб. д. *Старшина*, Гавр. Вас. Добровольскій, Ямская, 76. *Дѣлопроизводитель*, Ник. Ант. Родеусъ, Ямская, 64. *Письмовод.*, г. с. Мих. Мих. Андрушевичъ, Надежд., 23. *Члены*: А. Н. Соловьевъ, Малорос., 8. М. А. Девяткинъ, Божакин. 15. И. Д. Полтораченко, Б. Фонтанъ, с. д. и И. А. Шифрисъ, Старопорт., 56.

Херсонскій губернской предводитель дворянства, д. с. с. Ник. Фед. Сухомлиновъ, Надежд., 2. *Секрет.* ево с. с. Петръ Вас. Мишкевичъ, Гуденая, 24. *Канцелярія* — на Надеждин., 2.

Одесскій уѣздный предв. дворян. кол. сов. баронъ Мих. Алнд. Рено, Саловая, д. Чижевича. *Канцелярія*, на Новорыбной, д. земскихъ учрежд. *Завѣд. канц.* т. с. Вас. Оом. Батурищевъ, Новорыби. 78.

Дворянская опена. *Предс.* уѣзд. предв. двор. баронъ Мих. Алнд. Рено. *Члены*: с. с. Вл. Гр. Добрянскій, отст. пор. Ник. Сав. Железовъ, Зорниова, 23. *Письмоводитель* т. с. Вас. Оом. Батурищевъ. *Канцелярія* на Новорыбной, въ д. земскихъ учреждений.

Уѣздное полицейское управленіе — Дворянск., 8. *Уѣздн. исправн.*, т. с. Юр. Пав. Матютинъ, также. *Пом. исправн.*, и. с. Мих. Ден. Бѣлостонкій, также. *Секретарь* т. с. Алнд. Вас. Акулиничъ, Балков., 6. *Уѣздн. врачъ* Вас. Тих. Клеменовъ, Ямская, 64.

Одесская уѣздная земская управа — Новорыби., д. земск. учрежд. *Предс.* с. с. Влад. Вас. Якуничъ, Торговая, 2. *Члены*: Ив. Андр. Кундертъ, Ямская, 71. Вл. Ник. Албрантъ, Елисавет. 1 и Серг. Вас. Красильниковъ, Почтов., 38. *Секр.* Ад. Иги. Черкассъ, Спиридон., 7. *Бухг.* Фр. Фр. Билекъ, Херсон., 27. *Агрономъ*, Мар. Влад. Колловскій, Канатная, 90. *Агроном. смотр.*, Дм. Гавр. Леонтовичъ, Театрал. пер., 76. *Инженеръ*, баронъ Алнд. Карл. Фонъ-Штемпель, Елисавет., 15. *Архитекторъ*, Христіанъ Людв. Бейтельсбахеръ, Ямская, 73. *Ветер. врачъ*, Юл. Митр. Цивчинскій, Ольгѣвск., 21. *Санит. врачъ*, Алнд. Ив. Улыбашевъ, Софѣевск., 5. *Статистикъ*, Альф. Франц. Окушко, Прохоров. 12. *Землемѣръ*, Флп. Ив. Петровъ, Княж., 13.

Одесск. уѣздн. по воинской повин. присут. — Ново-Рыбная, зд. земск. учрежд. *Предсѣд.*, уѣздн. предвод. дворянства баронъ Рено. *Секретарь*, пот. поч. гр. Петръ Иван. Компанъ, Маразл., 2.

Одесск. общая ремеслен. управа — Ямская, 82. *Ремеслен. голова*, Одес. куп. Фед. Сем. Сутягинъ, Коблев., 44. *И. о. присяж. маклера*, Титъ Андр. Малиновскій, Градонач. 19.

Снаряженныя иехова: ювелири.—И. И. Громовъ, Подли. 20, часового—Д. Ѳ. Кузьминъ, Рыбная, 74, кондитерск.—А. И. Братусовъ, Тираси., 31, Парикмах.—Н. И. Гречухинъ, Екатер., 5, Портняж.—П. К. Гетманенко, Спиридон., 6, порт. дамскаго—И. И. Слухъ—Екатериин., 7, хлѣбопекарнаго—С. И. Шидобоконъ, Б. Арнаут., 84, одѣяльно-матрац.—А. Шмидтъ, Почтов., 45, цирюльнаго—О. Тотемовъ, Пушкин., 58, слесарно-механич.—Г. П. Аккерманъ, Ремеслен., 2, обойно-драпир.—А. Шинкаренко, Коблев., 39, шапочно-шляпочнаго—П. В. Самбросонъ, Ришельев., 54, сапожно-башмачнаго—А. О. Юрковский, Кузнеч., 38, столярно-мебельнаго—К. К. Кривобоконъ, Дальниц., 1, мясо-убойнаго—Г. Г. Ганзельманъ, Болгарская, 82, печного—А. Р. Колосовъ, Слободск., 21, шорнаго—Е. М. Гратловъ, Спирил., 20, трубочистнаго—Ф. Г. Рениъ, Градонач., 25, Кузнечнаго—Л. И. Писковский, Гаван., 3, бѣлостолярнаго—И. Т. Анискинъ, Косвен., 24, бондарнаго—Е. В. Бѣликовъ, Срѣтенск., 18, токарнаго—І. Билдновъ, Саловая, 12, колбаснаго—И. И. Бренеръ, Дальниц., 15, каретнаго—М. Ф. Гузенко, Петропавл., 23, стекольнаго—В. И. Подяковъ, Мастер., 22, мраморнаго—В. Наталли, Софіев., 11, свѣчнаго—М. Михненко, Балтская, 67, переплетнаго—К. Палеологъ, Собори. пл., 1, живописно-малярнаго—М. Н. Троицкій, Базарный пер., д. Кумбари.

2. По духовному вѣдомству.

Православнаго исповѣданія.

Архіепископъ херсонскій и одесскій высокопреосвященнѣйшій Іустинъ, Софіевская, арх. домъ, 7. *И. Ѳ. секретаря при архіепископѣ* святш. Федоръ Маляковскій, тамже.

Викаріи: Преосвящ. Мемнонъ, епископъ новомиргородскій, въ г. Херсонѣ; Преосвящ. Тихонъ, епископъ елисаветградскій, Успенск. монастырь, на Бол. Фонт., а по временамъ въ городѣ, на Софіевск., 7.

Херсонская духовная консисторія. Софіевская, 7. *Члены консисторіи:* прот. Гавр. Яков. Селецкій, Собор. площ., 3. Прот. Евламп. Ксеноф. Арцудоловъ, Нѣжинск. 6. Прот. Мих. Ант. Косовскій, д. Петропавл. церкви. Прот. Влад. Фил. Величковъ, Собори. площ., 3. *Секретарь* к. с. Степ. Андр. Ольшевскій, Софіевск., 7.

Настоятели монастырей и подворій: *Успенскаго монастыря:* Преосвящ. Тихонъ, епископъ елисаветградскій, въ монастырѣ. *Наст. Михайло-Архангельскаго женск. монастыря,* Игуменія Архелая, въ Монастырѣ. *Церкви при Авоинскомъ подворіи на Новорібноу ул.* Іером. о. Ѳеотекнъ, тамже. *Во имя св. Андрея Первозваннаго на Новорібноу ул. № 58.* Іером. о. Іезекіель, тамже. *Во имя св. пророка Ілии на Пушкинскоу ул.,* 81. Іером. о. Веніаминъ, тамже.

Катедральный Преображенскій соборъ. Кафедр. прот. Гавр. Яковл. Селецкій, Собори. пл., 3. Ключарь, прот. Влад. Филип. Величковъ, тамже. Свящ. Серг. Вас. Петровскій, тамже. Свящ. Мих. Ильичъ Витвицкій, тамже.

1-й Благочининскій округъ. *Михайловская монастырская церковь.* Благочинный Алексій Степановичъ Жадрицкій, Маршалевск., церковн. домъ. Свящ. Ѳелотъ Ѳелот. Борисевичъ, тамже. *Греческая Свято-Троицкая церковь.* Протоіерей Ангель Герас. Нефани, Екатеринин., церк. домъ. Свящ. Іос. Ник. Никола, тамже. Свящ. Кон. Ник. Кавнадасъ, тамже. *Покровская.* Свящ. Вас. Ант. Флоровскій, Александр. просп., церк. домъ. Свящ. Мелет. Арк. Шаравскій, тамже. Свящ. Дм. Стеф. Самаринъ, тамже. *Успенская.* Стар. свящ. Вас. Алнъ Сидинъ, Преображен. церк. домъ, свящ. Іак. Андр. Петровскій, тамже. Свящ. Іона Моис. Атаманскій, тамже. *Старо-кладбищенская церковь вѣсьмъ Святыхъ.* Протоіер. (онъ-же помощ. благочин.), Гр. Ив. Палиминъ, церк. домъ. Свящ. Конст. Вас. Брякевичъ, тамже. *Николаевская церковь, что въ Ботаническомъ саду.* Свящ. Гавр. Яков. Леончуковъ, Ср.-Фонтан. дор., церк. д. *Ново-Кладбищенская Св.-Дмитріевская церковь.* Свящ. Вас. Ал. Голятовскій, Токарева ул. с. д. *Алексаневская церковь*

свящ., прот. Θεодотъ Ефр. Жураковскій, Новокоп. площ., церк. домъ Свящ. Мих. Иван. Ремезовъ, также. *Входо-Иерусалимская* свящ. Мих. Андр. Новиковъ, Дальникъ, церков. домъ. *Михайловская, что на Молдаванкѣ*, Прот. Игн. Яков. Поповъ, Михайлов. ул., церков. домъ. Свящ. Конст. Вас. Левитскій, также. *Петропавловская*, прот. Мих. Ант. Косовскій, домъ Петропав. церкви. Свящ. Петръ Петр. Архангельскій, также. Свящ. Клав. Апол. Сендудскій, также. *Срътенская*, Прот. Евламп. Ксен. Арнольдъ, Нѣжинск., церк. домъ, Свящ. Ал. Θεод. Лебелевъ, также. Свящ. Вас. Вас. Шаховъ, также. *Казанская, что на Перескипи*, Свящ. Іоаннъ Алнд. Шрамковъ, Московск., церк. домъ. Свящ. Ник. Мих. Чередѣевъ, также. *Крестовоздвиженская*, Свящ. Дим. Θεодт. Ширяевъ, Ярмароч. площ., церк. домъ. *Новослободская Рожд.-Богородичная*, Свящ. Елеазаръ Дим. Каймаканъ, церков. домъ. Свящ. Мих. Домет. Дулискій, также. *Ново-Слободская Вознесенская* Свящ. Макс. Мих. Гордиенко, въ церков. домѣ.

ЦЕРКВИ ПРЕДМѢСТНЫЯ: *Свято-Троицкая въ сел. Кривой Балкѣ*, свящ. Никан. Ив. Кальнишскій, при церкви. *Рождество-Богородичная въ с. Усап. хутор.* Свящ. Іоанъ Ив. Заводовъ, при церкви. *Вознесенская въ с. Нерубайскомѣ*, Свящ. Гр. Фил. Пчелкинъ, при церкви. *Покровская въ с. Гниляковѣ*, Свящ. Сим. Ант. Комловскій, при церкви. *Крестовоздвиженская въ с. Дальникѣ*, Свящ. Іоанъ Алнд. Венцель, при церкви. *Георгиевская въ сел. Дальникѣ*, Свящ. Пав. Θεод. Пухальскій, при церкви. *Успенская въ с. Татаркѣ*, свящ. Алнд. Дим. Юшкевичъ, въ цер. домѣ. *Воскресенская на Среднемъ Фонтанѣ*, Свящ. Митр. Ив. Терлецкій, при церкви. *Пантелеймоновская на Андреевскомъ лиманѣ*, Свящ. Вас. Ник. Филоновъ, при церкви.

2-й Благочининскій округъ. *Екатериинская, д. 12.* Благочин. прот. Порт. церкви Іоаннъ Вас. Розовъ, Екатеринин. ул., 12. *Университетск. церкви св. Александра Невск.* Прот. Вас. Мирон. Войтковскій, Херсонская, 21. *Больничн. Христо-Рождеств.* Прот. Ник. Григ. Игнатьевъ, Рождест. пер., 5. *Скорбященской при Стурдзовской богадѣл.* Прот. Мих. Зин. Марченко, Успенск., 1. *Александро-Невской при тюрьмѣ* свящ. Евг. Іоан. Басанскій, также. *Кирило-Меодіевской церкви, что при духовн. учил.* Прот. Мих. Кир. Кловотовъ, Алексіевск. площадь-церк. д. *Церкви Архистратіио-Михайловскаго пріюта Гладкова*, прот. Гр. Никиф. Молдавскій, Успенск., 2. *Коммерческ. учил. Александро-Невской* свящ. Ант. Яков. Чепуринъ, Старопортофр., 4. *2-й мужск. шк.* прот. Петръ Θεод. Агапцевъ Нѣжинск., 50. *Сирот. дома благот. общ.* свящ., Іоиль Яков. Лисицкій, Высок. пер., 3. *Церкви пріюта нищихъ* свящ. Мих. Вас. Милославлевъ, Коблев. 6. *Церкви Михайло-Семенир. пріюта* свящ. заведенія Изія Фил. Пчелкинъ, Мясоѣдовск., 5. *Реальн. училищ.*, священ. Ант. Алекс. Тимофѣевъ, Старопортофр., 64. *Епарх. женск. учил.*, свящ. Ник. Стеф. Моисеевъ, Успенск., 2. *Институт. св. Александринской церкви* свящ. Іоаннъ Хрис. Стрѣльбицкій, Коблевск., 25. *Церкви тор. учил.* Ник. Ив. Матѣевичъ, Старопор. 30. *Церкви исправ. пріюта*, свящ. Алнд. Іоан. Аксеновъ, при Одес. исправ. пріютѣ малол. *Дѣтск. пріюта*, свящ. Алнд. Ник. Луценко, М.-Ари., 7. *Дома трудолюбія*, свящ. Вас. Даміанов. Зельницкій, Приморская, 29. *Церкви мѣщан. общ.* свящ. Іоанъ Павлов. Доріомедовъ, Мастерск., 4. *Георгиевской церкви при Юнкерск. учил.*, Прот. Мих. Матв. Гастевъ, М.-Ариутск., 1. *Церковь при школѣ садоводства*, М.-Фонтанск. дор., дача Мараали.

Херсон. епархіальн. училищ. совѣтъ. Церков. домъ Покровской церкви, на Александр. просп. Предс. сов. прот. Вас. Флоровскій, въ админ. семинаріи.

Одесское духовное училище. Старопортофранковская, 40. *Смотрит. учил. с. с. Ст.* Конст. Каршинскій, также. *Помощ. с. с. Никол.* Ардазіон. Сахаровъ, также.

Епархіальное женское училище. Успенская, 2. *Предсѣд. сов.* протатор. Евламп. Ксеноф. Арнольдъ, Нѣжин. 6. *Начальн. уч.* Анаст. Гагр. Мокіевская, при училищѣ. *Исп. кл.* свящ. Ник. Степ. Моисѣевъ, также.

Одесская духовная семинарія. Почтов. 6. *Ректоръ* прот. Вас. Ант. Флоровскій, также. *Испикт.* с. с. Вас. Алнд. Анисимовъ, также. *Помощ. с. с. к. л. Вен. Сем. Лотошкій, Мих. Воскресенскій, также.*

Надзирает. Вас. Ив. Русаневичъ, также. *Духовникъ* прот. Вас. Ник. Никифоровъ, Александр. пр., 4. *Экономъ* священ. Алл. Онис. Новицкій въ семинарии.

Херсонское епарх. попеч. о бѣдныхъ духов. званія. Софiевская, 7. *Члены*: прот. Ант. Юсиф. Гентусъ, Пушкин., 23, священ. клалд. Апол. Сендудскій, Петропавловская, церк. домъ, священ. Конст. Вас. Леватинскій, Виноградная, 4 и священ. Мих. Андр. Новиковъ, Столбовы, церк. д. *Смотр. епарх. свѣчи, завода*, священ. Власій Даміан. Зельницкій, Приморская, 29. *Письмоводитель* Сим. Вас. Маевскій, Софiев. 7.

АРМЯНО-ГРИГОРИАНСКАЯ церковь, Базарная 53. Настоят. прот. Григ. Каспар. Хорасанджянцъ, также. Протоіерей Іоаннесъ Григ. Татсизовъ, также.

РИМСКО-КАТОЛИЧЕСКАЯ церковь, Екатерининская, 39. *Настоятель* декан. Хер. и Бессар. губ. Кановикъ Вален. Иван. Гартманъ, Подлицейская, 23. *Курать польск. націи магистръ* богосл. прелатъ Францъ-Ксаверій Войц. Климашевскій, также. *Викарій Прованс. француз. націи* священ. Леонъ Априамовъ, также. *Итальян. націи* священ. Даміанъ Сааковъ, также. *Нѣмецкой націи* кан. Валент. Иван. Гартманъ также. *Викарій* священ. Юліанъ Михальскій, также. *Капл. войска Одес. воен. округа* священ. Игн. Домн. Мишкевичъ, также. *Капл. Римско-Католич. заведеній* священ. Пав. Шубертъ, дача Католич. церкви за Тираспольской Заставой. *Законоуч. средне-учебныхъ заведеній* священ. Андр. Иван. Келлеръ, Подлиц. 23.

ЕВАНГЕЛИЧЕСКО-ЛЮТЕРАНСКАЯ церковь Св. Павла, Лютеранскій пер., 2. *Наст. настоятъ* Ал. Алл. Локкенбергъ, при церкви. *Пасторъ-адвокатъ*, Густ. Ив. Беккеръ также. *Секретарь*, к. с. Альб. Ив. Веберъ также.

ЕВАНГЕЛИЧЕСКО-РЕФОРМАТСКАЯ церковь, Херсонская, 58. *Пасторъ* Евг. Ив. Коррманъ, также.

КАРАИМСКАЯ менасса, Троицкая, 29. *Старш. Газманъ* Іос. Сим. Хаджи, при менассѣ; *Шамашъ* Эфр. Як. Кефелли, Успенск., 34, *кабба* Ис. Ис. Ферикъ, Нѣжинск. 44. *Почет. попеч.* Е. А. Бабаджанъ, Рем. 3.

РАВВИНАТЪ. *Капцелярія* раввина, Ямская, 104. *И. д. іор. раввина* Марісъ Изр. Померанцъ, также.

СИНАГОГИ: *Главная синагога* уг. Еврейской и Риншельевской. *Первая новая синагога* (Бродская), уголъ Пушкинской и Почтовой. *Вторая новая синагога* (холодная), Екатерининская ул., противъ Шалаши, пер.

МАГОМЕТАНСКАЯ МОЛЕЛЬНЯ, за стар. рус. кладб., около чужной горы. *Мудла* Сабирзинъ Афлят. Сафаровъ, при молельни.

3. По военному вѣдомству.

Одесскій военный округъ. *Командующій войсками Военнаго Округа* Генераль-Адъютантъ, Генераль отъ кавалеріи, Графъ Алл. Ив. Мусивъ-Пушкинъ, Николаевскій бульваръ, Дворцовое зданіе. *Адъютантъ ево*: ротм. бар. Серг. Эд. Штейгеръ, Марзал., 8. *Корнетъ* Серг. Леонид. Караводинъ, Софiевск. 18. *Состоящіе для особыхъ порученій*: Ген.-м. Ив. Алекс. Саблинъ, Нѣжинск., 56. *Генер. шт. полк.* Влад. де-Виттъ, Старопорт., 37. *Полк.* Ан. Гавр. Григорьевъ, Лизжерон., 17. *Подп. Алл.* Еф. Жданко, Марзаліев., 4. *Помощника командующаго войсками*, генер. отъ кавалеріи Дмитр. Петр. Дохтуровъ, Николаевскій бульваръ, Петербургская гостиница.

Военно-окружной совѣтъ, Тираспольская, 14. *Предс.*, команд. войск. Одес. Воен. Округа. *Дилопронъ*, с. с. Петръ Алл. Быстуринъ, Старопортофр. ул., дача «Отрада», 14. *Члены*: Начальн. штаба округа, начальн. артил. окр., начальн. инженер. окр., окружной интендантъ, окружной военно-медиц. инспекторъ и членъ отъ воен. минист. с. с. Ник. Пет. Лукошковъ, Марзаліев., 4.

Окружной штабъ, Тираспольская 14. *Нач. Шт.* ген.-м. Алл. Пав. Протопоповъ, Марзаліев., 2. *Помощники ево*: ген.-м. Эд. Вл. Эксъ, Воронцов. пер., 4. *Ген.-м.* Фед. Кон. Богуцкій, Почтовая 8. *Состоящіе для порученій*: Генеральнаго Штаба—подполк.; Як. Мих. Ларіоновъ, гостин. «Драчинскаго», № 9. Мих. Ив. Шишкевичъ, Старопортофр., дача «Отрада», 11. *Дан.* Вас. Склонъ, Малый пер., 1. *Капитаны*: Дм. Пав.

Парскій, Ямская 65. Георг. Ив. Кортаци, Безым. пер., 27; Вл. Алл. Лядовскій, Елисаветин., 4. *Старшіе адъютанты*: Полковники: Мих. Алл. Хлюпинъ, Маразл., 7. Вл. Ив. Березинъ, Карант., 23. Ник. Алл. Бабиковъ, Тирасн., 8. Подполковники: Влад. Мих. Тимофѣевъ, Дворянск., 25. *Секретарь*, кол. сов. Ст. Дим. Емцовъ, Тираспольск., 14. *Журнал.*, к. а. Маркел. Конст. Рукавичниковъ, Канат., 74. *Нач. окруж. архива*, кол. сов. Ив. Ксен. Батовъ, Кузнеч., 2. *Завѣд. типографіей и хозяйств. частью*, шт.-кап. Пав. Ив. Калининъ, Тираспольская, 14. *Завѣд. чертежною*, кап. Серг. Ксеноф. Сухаревъ, Кузнечная, 7. *Состояній при чертежной*, шт.-кап. Гр. Алл. Молчановъ, Тираспол., 13.

Окружное артиллерійское управленіе, уг. Херсонск. и Рожд. пер., 8. *Нач. ген.-л.* Мих. Ив. Кокоринъ, Черноморск., 3. *Помощ. его*, ген.-м. Юс. Андр. Орель, Ольгѣевск., 16. *Старшіе адъютанты*: кап. Ник. Сил. Анисимовъ, Коблев., 1; кап. Ник. Аф. Фроловъ, Софѣев., 18. кап. Лв. Андр. Карпенко, Коблев., 27. *Прав. отдѣл.*, полк. Конст. Вас. Смигиревскій, Карантин., 10. *И. д. нач. учеб. артил. полгона*, подп. Авкс. Дм. Цибульскій, Княжеская, 31. *Осматр. оружій въ войскахъ*, подков. Ник. Ник. Каменевъ, Ольгѣевская, 19.

Окружное инженерное управленіе, Софѣевская, 24. *Нач. инж. Ген.-Лейт.* Ник. Алл. Дешгъ, Надежд., 11. *Помощн. его* воен. инжен. Ген.-Майоръ Прок. Ив. Черникъ, Собори. площ., 1. *Военные инженеры*: полк. Стн. Ив. Рудницкій, Стурдъ пер., 1; полк. Лв. Льв. Фриманъ, Дерibas., 4. *Директоръ производ. по строит. части* воен.-инж. подп. Вал. Прок. Загорянскій, Софѣев., 6; *Директоръ производ. хозяйства части с. с.* Ив. Фр. Саплица, Рождеств. пер., 3. *Бухгалтеръ и с.* Ник. Ант. Доляновскій, Раскид., 4. *Завѣд. окруж. инженер. складомъ*; и с. Серг. Сав. Эрдель, Южная, 4. *Столонач.*, хозяйств. части т. с. Ник. Арт. Васильевъ, Нѣжинская, 22.

Одесская инженерная дистанція, уг. Греческой и Карантин. пер., 5. *Начал. воен. инж.* Ант. Гр. Сарненскій, М.-Фонт. дор., 11. *Военные инженеры*: Капитаны Влад. Ант. Алзмовичъ, Карантин. пер., 13. Викт. Фед. Ильинскій, Екатерин., 10. *Инжен. чиновникъ и с.* Вас. Алл. Бржезовскій, Греческая, 4.

Окружное военно-медицинское управленіе, Херсонская, 24. *Окружной Инспекторъ*, тайн. сов. Оеодосій Як. Дубинскій, Дворянская, 27. *Помощники его*, ст. сов. Ник. Вас. Марковъ, Софѣевская, 16а. *Окружной ветеринаръ*, ст. сов. Ив. Евг. Вознесенскій, М.-Фонтан. дор., 49. *Окружн. окулистъ*, к. сов. Евг. Влад. Самуйловъ, Ольгѣевск., 12. *Старш. дилорпроизв. изъ врачей к. с.* Оед. Феодос. Яницкій, также. *Директоръ производств. изъ врачей к. с.* Серг. Анис. Сахаровъ, Тираспол., 12. *Директоръ изъ фармацевтовъ и с.* Ник. Алл. Александровъ, Нѣжин., 39. *Бухгалтеръ и с.* Нилъ Оед. Щегловъ, 12 станція трамвая, с. д. *Врачъ для команд.* и с. Ник. Ал. Черкасовъ, Коблевская, 28.

Военный госпиталь, Мало-фонтанская дорога, собств. зданіе *Начал.* ген.-м. Серг. Вас. Песковъ, также. *И. д. смотрит.* подполк. Антонинъ Аннолон. Фонт-Атте, также. *Главн. врачъ* ст. сов. Карл. Карлов. Рэдеръ, также. *Комиссары*: и с. Ив. Ст. Шейманъ, Малофонтанск. д., 41. т. с. Ил. Ив. Волошкевичъ, Госпит. пер., 2. *Стар. ординаторъ* к. с. Пет. Вас. Любомудровъ, Базарная, 4.

Окружное интендантское управленіе, Херсонская улица, 34. *Окружн. интендантъ*, ген.-м. Алл. Ал. Люба, Торговая, № 3. *Помощн. его*, полк. Коис. Петр. Губеръ, Коблев., 27. *Штабъ-офицеры для особыхъ порученій VI класса*: Подполковники: Викт. Семен. Коаловъ, Ямская, 39. Ник. Мих. Макаровъ, Нѣжинск., 42. и с. Конст. Пав. Дебогорій-Макрѣвичъ. *Начальники отбѣлнй VII класса*: шт.-кап. Пет. Ал. Ильошкинъ, Ямская, 70/а, к. с. Алек. Гр. Федоровъ, Садовая, 6. VIII класса: Подп. Пав. Петр. Руссертъ, Рождеств. пер., 9. и с. Викт. Аф. Дирдовскій и т. с. Вл. Алл. Рашка. *Начальники отдѣл.*: с. с. Прок. Алл. Мартыновъ, Елисавет. 2. Ник. Мих. Строиловъ, Ямская, 37, к. с. Лев. Никол. Герасимовъ, Княжеск., 34. *Секретарь* к. с. Пав. Вас. Троицкій, Коблев., 27; *Камачей* И. д. ротм. Ник. Конст. Скордулли, Херсон., 24. *Старшіе столоначальники*: к. с. Мих. Венед. Реблевъ, Ольгѣев., 21, Конст. Ник. Ригина, Коблев., 3. *Техники VII класса* к. а. Дм. Конст. Кавура, Театральн. пер., 14. и с. Іак. Эд. Юрковскій.

Военно-окружной судъ, Софѣевская, 13. *Пред. суда*, Генер.-Лейт. Ант.

Сигизм. Адамовичъ, Карант., 13. *Секретарь*, ст. сов. Еввр. Афан. Медвѣдскій, въ здании суда. *Военные судьи*: ген.-м. Петр. Мих. Кардлавакскій, Софievъ, 20, ген.-м. Ник. Викт. Мордвиновъ, Нарышк. сп., 12, ген.-м. Вик. Юрд. Домбровский, Базарная, 36, ген.-м. Адс. Вас. Станиславскій, Саловая, 5, полк. Ва. Дм. Дитятъевъ, Лютеран. пер., 7.

Пронуророній надзоръ военно-окружного суда, Софievская, 13. *Военный прокуроръ*, ген.-м. Генр. Дан. Рыдыке, уг. Саловой и Дворянской, 8. *Секретарь*, надв. сов. Мих. Прок. Тарановъ, Южная, 16. *Помощн. прокурора*: полк. Георг. Степ. Джуричичъ, Надеждин., 4, полк. Ал. Алнд. Заливскій, Софievъ, 3, полк. Серг. Алнд. Батогъ, Торговая, 3, подп. Ив. Алнд. Ронжинъ, Канат. 9, и подп. Фел. Пав. Войнеховичъ, Южная, 16.

Управленіе уѣзднаго воинскаго начальника, Спиридоновская, 26. *Воинскій начальникъ* полк. Ник. Конст. Крушевскій, Кузнечн., 54. *Помощн. его и исполн. обязан. коменд. г. Одессы* подп. Дм. Иван. Басиниъ, Спиридоновская, 7. *Дивизионъ* к. а. Ва. Як. Свирубскій, Спирил., 26, шт.-кап. Ив. Ник. Зелинскій, тамже, г. с. Ив. Іул. Малырчикъ, Спир. 26.

8-й армейскій корпусъ, *Командиръ корпуса* ген.-отъ-инф. Вас. Дан. Складонъ, Конная, 2. *Адъютантъ* шт.-ротм. Ник. Конст. Панапаларъ, Торговая, 6. *Штабъ 8-го армейскаго корпуса*, Соборная площ., 3. *Начал. штаба* ген.-м. Фел. Алнд. Шостакъ, Успен., 17. *Для особыхъ порученій*: подп. Евг. Эм. Трегубовъ, М.-Ариутская, 1; кап. Вик. Ник. Васильевъ, Надеждинская, 23; *Старшіе адъютанты*: кап. Георг. Дм. Яновъ, Соборная площ., 8; кап. Ив. Иван. Бутукъ, тамже. *Корп. врачъ* ст. сов. Карлъ Леоп. Гершельманъ, Херсонская, 40. *Ветерин. для поруч.* ст. сов. Ив. Алексѣев. Аболенскій, Дегтярная, 6. *Управ. артил. 8-го арм. корпуса*, Еврейская, 23. *Нач. артил. 8 армейскаго корпуса* ген.-л. Дм. Ант. Гофманъ, Успенская, 15.

Управл. 15 артил. бригады. *Артилер. пер., л. Фишеровича. Команд. бри.* ген.-м. Владим. Петр. Дельсаль, Канатная, 2. *Казначей* шт.-кап. Ковет. Христоф. Христо-Феодорато, М.-Фонтанская дор., дача Шейнмана, 41. *Команд. 1-ю дивиз.* ген.-м. Иванъ Павлов. Самсоновъ, Успенская, 15. *Команд. 2 дивиз.* ген.-м. Ветчинкинъ, Лютеранскій переулокъ, 6. *Команд. 3 дивиз.* полк. Ив. Ив. Андреевскій, Княжеск., 21.

Упр. 4 стрѣлн. артил. дивиз. По Больш.-фонтанск. дор. 20. *Команд. артил. дивизиона*, подп. Серг. Ив. Мельницкій, Княжеская, 8. *Дивизион. адъют.*, поруч. Алексан. Конст. Ригана, Кузнечная, 18.

15-я пѣхотная дивизія, Херсонская, 32. *Начальникъ дивиз.*, ген.-м. Ник. Март. Ивановъ, между 3 и 4 ст. трамв. с. л. *Команд. 2 бри.* ген.-м. Вик. Викент. Соснишкій, Черномор. 16. *Команд. 1 бри.* Алнд. Генс. Санбенскій, Херсон., 27. *Штабъ 15-й пѣхоти. дивизіи. Начальникъ штаба* полк. Влад. Вл. Де-Виттъ, Херсон., 32. *Дивизион. врачъ*, ст. сов. Авг. Авг. Кнери, Коблев., 30.

57 пѣх. Модлинскій полкъ. 1-й батальонъ и 15 рота, на Херсон., 15, 2-й батал. и 13 рота, Конная, 6, 3-й батал. и 14 и 16 роты, Прохоров., 38. *Нестроевая рота*, Градонач., 16, *глазная команда*, Одыгiевск., 23. *Ком. полка* полк. Ник. Ал. Протасевъ, Елисаветин., 2. *Старш. врачъ* к. а. Вал. Викт. Якубскій, Херсон. 24.

59 пѣх. Люблинскій полкъ. Уг. Старопортофранков. и Торгов., 51. *Ком. полка* полк. Петр. Зах. Задоринъ, Княжеск. 11. *Заствд. хозяйства*, подп. Ник. Пав. Николаевъ, Ямская, 39. *И. л. казначея* подпор. Богд. Алнд. Бонковскій, Драгутин. пер., 6.

60 пѣх. Замосцскій полкъ. *Команд. полка* баронъ Бор. Бор. Кене, Балковская ул. Подп. Карн. Дан. Тимковскій, Раскидайл., 15. *Заствд. хозяйств.* подполк. Вас. Захар. Кадайда, Ямская 92.

8 Донскою казачій полкъ, уг. Розумов. и Косвенной, 29. *Команд. полк.* Алексѣй Викт. Родіоновъ, Ямская, 77. *Заствд. хоз. войск.* старш. Ал. Мих. Сохрановъ, Разумовск., 25. *Старш. врачъ* код. сов. Мих. Борис. Петровскій, Тираспольск., 5. *Казначей* Вик. Гр. Пахомовъ, Разум. 40.

11-й сап. ИМПЕРАТОРА НИКОЛАЯ 1-го батал., Ср-Фонтан. дорога въ казармахъ Штейнгауза. *Команд. бат.*, полков. Янъ Юсиф. Галевичъ, Маразл., 26. *Помощн. его*, подп. Як. Иван. Васильевъ, Екатеринская, 22. *Старшій врачъ* к. с. Петръ Алнд. Скворцовъ, уг. Мар. и Базари, 7/16.

12-й Саперный баталіонъ, противъ Ботаничesk. сада, здание казармъ Штейнгауза. *Команд. бат.*, полк. Иннолит. Ковет. Цорнъ, Б.-Ариут.

44. *Старш. врачъ к. с.* Григ. Казим. Скварскій, Нѣжинск., 57. *Дьяко-произв.*, и. с. Ник. Бор. Загорскій, въ казармахъ.

Управл. мѣстной бригады. Софійевскан., 18. *Начальн. бриг.*, ген.-лейт. Ал. Людв. Древницъ, Херсонск., 23. *Шт. офиц. при управ. полк.* Влад. Ив. Африкантовъ, Софійев., 28.

Управл. 52-й пѣхотной резервной бригады. Базарная, 7. *Начальн. бриг.* ген.-м. Эмман. Милорадовичъ, дача «Отрада». *Бриг. врачъ с. с.* Ив. Алекс. Уаровъ, Нѣжинская, 18.

205-й Измаильскій резервный батальонъ. Новорыбная, 1.

4-й полевой жандармскій эскадронъ. Уг. Канатной и Старопортофр., 65—13. *Команд. эскадр.* полков. Юд. Максимлян. Фонъ-Кубе, Канатная, 65—13.

Одес. крѣпост. артиллер. батальонъ. *Команд. крѣп. артил. бат.* подп. Левъ Плат. Тимковскій, Кузнечная, 51. *Управление склада крѣпост. артил. имущества.* Начальн. склада ген.-м. Фед. Юсиф. Калишевскій, Коблевская 27. *Зав. хоз. кап.* Мих. Дмитр. Нефедовъ, Тирасп. застава, 42. *Дьякопроизв. и казначей к. с.* Ив. Л. Негошкій, Нѣжин., 43.

Управление завѣд. передвиженіемъ войскъ и воен. грузовъ — ст. Одесса — Главная, вокз. Куликово поле. *Завѣд.* ген. штаба Подп. Гавр. Георг. Милгантъ, Маразлиевская, 7.

Команд. желѣзно-дорожн. станц. и порта Одессы. *Команд.* подп. Эд. Фрид. Пилль, Безымен. пер., 26.

Одесскій надетскій корпусъ. Канатная д. Сабанскихъ казармъ. *Директ. корпуса* ген.-м. Мих. Евс. Дерюгинъ, Пушкинск., 23. *Инспект. клас.* подполк. Ал. Ал. Агановъ, Мало-Арнаут., 14. *Ротн. ком.* подп. Конст. Ник. Гришковъ, Канатная, 15. *Секрет. к. а.* Гр. Ант. Лавриченко, Б.-Арнаут., 1.

Пѣходное юнкерское училище. Старопортофр. въ инженер. зданіи. *Начальн. уч.* ген. шт. подк. Евг. Ал. Ферсманъ, въ зданіи учил. *Дьякопр. по учеб. час.* кап. Ив. Вас. Марковъ, Безыменный, 26. *Командиръ 1-ой роты юнкеровъ* подп. Мих. Петр. Колычевъ, въ зданіи училища, *2-ой роты* подп. Мих. Ив. Аристовъ, тамже. *Казначей шт.-кап.* Ив. Ник. Кирвасій, Старопортофр., 37.

4. По министерству юстиціи.

Одесская судебная палата—Куликово поле, ад. судебн. установле-ній. *Старш. предсѣдат. палаты*, т. с. Бор. Юд. Витте—Воронц. пер., 4. *Предс. 1 гражд. деп.*, д. с. с. Арк. Вас. Лонгиновъ, Кузнечная, 29. *Предс. 2 гражд. деп.*, д. с. с. Вяч. Ст. Оссовскій, Конная, 21. *Члены палаты:* д. с. с. Георг. Ив. Супруненко, Казарм. пер., 2, д. с. с. Аязт. Фед. Доксъ, Канат., 13, Ник. Ив. Мерзляковъ, Кузн., 51, Алекс. Петр. Зубовъ, Воронц. пер., 5, д. с. с. Ник. Ник. Лагода, Карантинная, 4, Ва. Эрг. Лебединцевъ, Херсонская, 28, д. с. с. Юс. Мих. Пашковскій, Екате-тер., 5, д. с. с. Зах. Ник. Герашеневскій, Софійев., 18, д. с. с. Каз. Ксан. Залѣвскій, Успен., 35, д. с. с. Алнд. Ос. Либанъ, Успенск., 11. *Секретари:* и. с. Фр. Льв. Главацкій, Почтовая, 6, т. с. Оед. Ег. Трифонъ, Херсонская, 42, и. с. Мих. Ив. Панаіотонъ, Куз-нечная, 36.

Судебные пристава палаты: Н. ч. Вас. Ив. Лавровъ, Старо-Синан пл., 3. К. с. Ив. Серг. Мартыновичъ, ад. судебн. установленій.

Пронуроръ одесской судебной палаты—вакансія. *Товарищи его:* д. ст. сов. Ал. Мих. Русиновъ, Преображ., 1. Ст. сов. Ал. Иги. Богуцкій, Кузнечная, 11. Д. с. с. Ник. Феофан. Джибелли, Елисавет., 2. *Секретарь* к. с. Дм. Серг. Воронцовъ, Черномор., 3.

Одесскій окружный судъ. Куликово-поле, ад. судебн. устан. *Предс. суда* д. с. с. Осод. Ив. Анфиловъ, Ямская, 93. *Товарищи его:* д. с. с. Ник. Ив. Веревкинъ, Базарная, 6, д. с. с. Ник. Ив. Кунищанъ, Канат-ная, 70 и д. с. с. Григ. Макс. Улыгренъ, Канатная, 49. *Секретари:* т. с. Ал. Ник. Бернадскій, Базари., 20, к. с. Ва. Ив. Бутягинъ, Воронц. пер., 8, т. с. Ив. Сиг. Мечинскій, Преобр., 2, и к. с. Ал. Пав. Орловъ,

Госпитальная 13. *Члены суда:* д. с. с. Ник. Алнд. Нейдикъ, Успен. 17. с. с. Серг. Мих. Благоушневскій, Княженская, 13, д. с. с. Вал. Казт. Лютовскій, Ольгив., 9, с. с. Сем. Ил. Андросовъ, Ямская, 69, д. с. с. Алнд. Фил. Андреевскій, Садовая 11, д. с. с. Алнд. Осип. Гарлинскій Канат. 32, д. с. с. Ал-ий Ив. Дубинешскій, Новая, 3, к. сов. Серг. Пет. Голубевъ, Маравлев., 22, к. сов. Ник. Фед. Корсакъ, Еврейская, 23, и. с. Копр. Копр. Дыновскій, Дерибасов., 5, к. а. баронъ Ник. Алнд. Штакельбергъ, Маравлев., 10. *Узломый членъ Суда по Одес. уѣзду* с. с. Юс. Фед. Вербицкій, Княжеск. 12. *Переводчикъ* т. с. Вас. Фед. Замъ, Екатерининская, 39.

Пронуроръ Одессаго окружнаго суда, с. с. Ник. Мих. Левченко, Коблевская, 37. *Канцелярія* на Кудиковомъ полѣ, въ ад. суд. устан. *Товарищи св:* к. с. Вал. Роб. Фрейбергъ, Кузнеч., 6, и. с. Вал. Зах. Комаровскій, Старопорт., 23. Лель Ст. Пашескій, Ямская, 66, к. а. Гр. Ник. Чеботаревъ, Дворян. 25, Эд. Оед. Богушкій, Кузнеч., 34, к. а. Ник. Дм. Тахчогло—Садовая, 5, и. с. Алнд. Вас. Скопинскій, Херсон., 56. *Секретарь* т. с. Георгій Як. Лемени-Македонъ, Ново-рыбная, 8.]

Судебные пристава окружнаго суда, и. с. Ст. Алк. Чайковскій, Кузнечная, 27, к. р. Пав. Мих. Измайловъ, Б.-Ариутская, 50, Серг. Ив. Мартыновичъ, Княжеск., 12, и. с. Вас. Ст. Герасимовскій, Успенскій пер., 10, и. с. Пав. Петр. Топачевскій, Ямская, 38, и. с. Ив. Франц. Кохманскій, Кузнеч., 21, к. а. Ив. Ст. Селентинскій, М.-Ариут. 14, к. а. Алнд. Ник. Вишневецкій, Канатн., 13, к. секр. Дан. Пет. Мартышовъ, Старопортоф. 42, Вал. Вас. Подгородниковъ, Сѣнная площ. 8, и. с. Вик. Григ. Пиваровичъ, Коблевская, 13.

Судебные слѣдователи: *По важнѣйшимъ деламъ,* к. а. Ив. Викт. Галушинскій, Коблевская, 17, Камера ад. судебныхъ устан. 1-10 уч., г. Одессы, с. с. Мих. Спир. Кушна. Херсонская, 38, 2-10 уч., с. с. Ал. Ал. Козловъ, Сѣнная, 34, камера въ ад. суд. уст. 3-10 уч., с. с. Вас. Оед. Янута, Средн.-Фонтанъ, соб. дача, камера при Херс. уч. 4-10 уч., с. с. Вал. Алб. Коссовскій, Коблевская, 39, камера тамже; 5-10 уч., с. с. Эд. Ксав. Гласко, Княжеская, 21, камера тамже. 6-10 уч., и. с. Мих. Ил. Тимофѣевъ, Конная, 21, камера при Мих. уч. 1-10 участка *Одесскаго уѣзда* к. а. Алнд. Андр. Евпсихивъ, дача «Отрада», № 14, 2-10 уч., к. с. Петръ Тим. Дѣловъ, м. Варваровка, Од. уѣзда, 3-10 уч., к. с. Каз. Ант. Вейтко, Инвалидный пер., 2.

Нотариусы: Серг. Степ. Андреевъ Соборн. площ., 6, Вал. Гавр. Виневскій, Преображ., 28, Конст. Серг. Велловскій, Соборн. пл. 1, Сим. Як. Голдовскій, Ришельевск., 12, Ст. Ис. Гофъ, Почтовая, 30, Берм. Сам. Гуровичъ, Ришельев., 12, Зигм. Сам. Гуровичъ, Гаванная, 6, Ал. Юрд. Домбровскій, Гаванная, 9, Ис. Фр. Коррадини, Екатерин. 8, Мих. Оед. Комаровъ, Почтовая, 25, Порфр. Григ. Напроцкій, Полцейская площ., 1, Гер. Петр. Потемковскій, Екатерининск., 91, Дм. Ив. Сногло, Преображенск., 23, Дм. Авт. Тарасовичъ, Полцейск., 24, Ант. Моис. Шаміе, Ланжероновская, 32.

Одесскій коммерческій судъ—Екатери. пл. д. 1. *Предс.* с. с. Пав. Ник. Кичъ, Старопортофр., 17. *Старш. членъ* с. с. Кон. Фр. Виршиа, Маравлевская, 2. *Члены отъ Правительства:* к. с. Ал. Ив. Нечаевъ, Херсон. спускъ, д. № 5, и. с. Мих. Оом. Лузановъ, Ремеслен., д. 22. *Члены отъ Купечества:* Ком. сов. Анж. Анатра, Пушкинская, д. № 29. Куп. 1 гил., Рич. Рич. Вебстеръ, Казарм. пер. д. № 4. Пот. поч. граж. Ник. Алнд. Шретеръ, Херсон., 21. *Кандидаты къ нимъ:* п. п. г. Оем. Пет. Калоти, Дерибас. 9, Мих. Гав. Крашвинъ, Коблев., 40 и Евг. Ник. Яловичовъ, Б.-Ариутск., 72. *Секретари:* К. а. Игн. Ант. Кути-тонскій, Княжеск., д. № 28. Сиг. Як. Яновичъ, Старопортоф., д. 32. *Присяжн. Пристава:* К. а. Ив. Игн. Полушинскій, Колодезный пер., д. № 4. Вац. Ив. Зѣлинскій, Конная, № 13. Тит. с. Емел. Игнатьев. Жолондѣевскій, Екатерининская площ., д. № 1. *Переводчикъ* к. с. Ник. Богд. Тиль, Маравлевская, д. № 22. *Присяж. Попечители:* Одесскіе купцы: Васил. Тим. Пташниковъ, Канатная, № 32. Юл. Ос. Энгель, Троицкая, № 31, Инж.-техн. Ник. Петр. Медьниковъ, Театр. пер. 10, соб. д. *Кандидаты къ нимъ* пот. поч. гр. Фридр. Ал. Морсъ, Софiev., 13, куп. Ив. Игн. Скрошкій, Софiev. пер. 7.

Одесский гор. съездъ мировыхъ судей—Никол. бульв., городск. домъ. Предс. д. с. с. Серг. Ив. Знаменскій, Садовая, 12. *Непремѣнный членъ* с. с. Ник. Ив. Моисеевъ, Садовая, 14. *Секретарь:* н. с. Бол. Францев. Бернацкій, Херсонская, 38.

Участковые мировые судьи: 1-10 уч., корн. Генр. Березовскій, Черноморск. с. д. 2-10 уч., канд. пр. Коис. Гавр. Добровольскій, Ямская, 76; кам. Пушкинская, 41. 3-10 уч., с. с. Сем. Ос. Фабрицкій, Старопортофранк. 13; кам. Нѣжин. 14. 4-10 уч., г. с. Плат. Ав. Кузнецовъ, Нѣж. 45; кам. Михайл., 2. 5-10 уч., Серг. Мих. Діевскій, Базарная, 32; кам. Кривая, 12. 6-10 уч., к. с. Гр. Оед. Сивриоглу, Троицкая, 16; кам. Княжеская, 2. 7-10 уч., Ник. Серг. Сомовъ, Канатная, 10; камера тамже. 8-10 уч., н. с. Ив. Андр. Лясковецкій, Ник. бульв. 1; камера Полинейская, 3. 9-10 уч., пор. зап. Ал. Дм. Цвѣтиновичъ, Саперный пер., 4. 10-10 уч., с. с. Дм. Ег. Стражеско, Коблевская, 33; камера Градоначальнич., 14. 11-10 уч., д. с. с. Серг. Ив. Знаменскій, Садовая, 12; камера Нѣжинская, 52. 12 уч., Петръ Ал. Подетаевъ, Преображенская, 44; кам. Ремесленная, д. Дунина. 13-10 уч., Юр. Юр. Саморуно, Ланжероновск. пл., 2. кам. тамже. 14-10 уч., Ис. Степ. Суворовъ, Коблевская, 11; камера Малорос. 4. 15-10 уч., к. с. Конст. Конст. Буджевичъ, Канатная, 57; кам. Дурьянск. пер. 16-10 уч., к. с. Меч. Викт. Раковскій, Нѣжинская, 44; кам. Градоначальн., 14. 17-10 уч., Дм. Вас. Стамеровъ, Прокудин. пер., 12. 18-10 уч., Ник. Ник. Палаузовъ, Градоначальническая, 35.

Судебные пристава: 6 и 18 уч., т. с. Дюн. Пав. Васютинскій, Гуленая, 15, 2 и 12 уч., н. ч. Деом. Ив. Прекулъ, Почтовая, 8, 5, 14 и 15 уч., т. с. Юс. Франц. Голишевскій, Ямская, 74. 9, 13 и 7 уч. н. ч. Ник. Дм. Герардовъ, Канатная, 64. 4, 10 и 14 уч., т. с. Юс. Андр. Сергѣевъ, Ямская, 1. 11 и 13 уч. В. Чернявскій, 8 и 17 уч. М. К. Андруцуполо.

Одесскій уѣздный съездъ:—Куликово поле, домъ Земскихъ учреждений. Предс. дредв. дворянства Одес. уѣзда. Уѣздный членъ Одесск. окр. суда, с. с. Ос. Оед. Вербицкій, Княжеская, 12. *По административному присутствію* предс. уѣзд. предв. дворянства. *Члены:* предсѣд. уѣзд. земской управы, исправникъ, подат. инспекторъ и всѣ земск. начальники.

5. По министерству финансовъ.

Одесская контора государственнаго банка.—Почтовая, 9, уг. Польской *Управл.* с. с. Пав. Ив. Малицкій, тамже. *Директоры:* Ин. Ив. Лидиенбергъ, тамже. с. с. Анд. Фед. Квѣцинскій, тамже. *Старшій секретарь* к. с. Викт. Авг. Сохашкій, тамже. *Старшій бухгалтеръ* к. с. Алнд. Ант. Лозинскій тамже. *Контролеры:* к. с. Викт. Ив. Рашковъ, тамже. Вас. Фед. Штенько, тамже. Ив. Онуф. Половинскій, Старопортофр., 80.

Одесское казначейство—Херсонская, 52. *Казначей,* с. с. Сем. Ив. Ручко, тамже. *Помощ. еіо* г. с. Бор. Вс. Зѣбревъ, Торговая, 43. *Бухгалтеръ* Н. Д. Успенскій, Кузнецн., 10. *Кассиръ,* н. с. Ив. Аф. Бочаровъ, Нѣжинская, 34.

Од. отдѣленіе госуд. дворян. земельн. банна—уг. Маразліев. м Барятинскаго пер. 3/5. *Управл.* к. с. Алнд. Ром. Орловскій, тамже. *Члены-опытншники:* н. с. Фрид. Фрид. Штейнъ, Почтовая, 4, н. ч. Ал. Серг. Ивановъ, Маразліев., 2, т. с. Алнд. Ант. Гвондинскій, Базарная, 11—13. *Дьялор.* Конст. Вас. Татариновъ, Польская, 8. *Бухгалтеръ* Оск. Дом. Пржисцнцкій, Коблевская, 27.

Отдѣленіе крестьянскаго поземельнаго банна, гдѣ Дворянскій банкъ. *Управл.* Алнд. Ром. Орловскій (см. выше). *Непрем. членъ* т. с. Конст. Ник. Ярошевъ, дача «Отрада», 14. *Члены отвъ земства:* Мих. Ив. Сырбъ—въ Кишиневѣ, с. с. Флоръ Мих. Ржондковскій—въ Бендерахъ. *Бухгалтеръ* к. р. Алнд. Ник. Зabolотскій, Канатная, 40.

Управленіе южнаго таможеннаго округа—Дворянск., 8. *Нач.* д. с. с. Леон. Викт. Ивановъ, тамже. *Окружн. ревиз.* к. с. Ник. Ал. Коротневъ, Михайлов. пл., 3. *Архитекторъ* к. д. Леон. Петр. Шестаковъ, гостиш. «Версаль» № 2.

Одесская главная складочная таможня—Таможенная площ., 2. *Управл.* тамож. д. с. с. Ив. Петр. Борковский, Троицкая, 19. *Его помощн.:* с. с. Мат. Матв. Синцовъ, Мало-Фонт. дор., дача Халайджогло, № 14., с. с. Викт. Амвр. Лонато, Коблевская, 41. *Секретарь* г. с. Ал. Ал. Смирновъ, въ зданіи таможни. *Казначей* н. с. Ив. Амвр. Павловскій, Ремесленная, 32/а. *Бухгалтеры:* к. с. Алнд. Алд. Дыбскій, Тюрем. пер., 22, Сиг. Карл. Фриессе, Ср. фонтан., с. дача. *Пакиаун. надз.* н. с. Влад. Конст. Балабуха, ад. таможни. *Кораб. смотр.* Вас. Вл. Анисимовъ, Карант. зданіе, кораб. конт. *Выкладчики пошлины:* н. с. Пет. Тем. Троицкскій, зданіе таможни, к. а. Вас. Ал. Иноземцевъ, Ланжероновъ, 7. *Помощн.* тит. сов. Ив. Евг. Поповъ, Базарная 6.

Управление начальника 5 округа отдѣльнаго корпуса пограничной стражи. *Нач. округа* ген.-лейт. Ник. Агаф. Акимовъ, Канатн., 9. *Управление*—Черноморская, 20. *Нач. штаба округа* полк. Авг. Алнд. Дмитріевъ, Пушкин., 8. *Н. д. штабъ-офицера* ротм. Иги. Ос. Скориню, Соборная пл., 23. *Ст. адъютанта* ротм. Евг. Архив. Шендрикъ, Новая, 10. *Архитекторъ* к. с. Евг. Ник. Смирновъ, Марзліевъ, 2.

Одесск. бригада отд. корпуса пограничной стражи—Канатная, 1. *Команд. од. бр. пограничн. стражи* ген.-м. Ад. Гр. Зякинъ, также. *Ком. 2 отд.* подп. Лив. Мих. Федоровъ, Старопортофранковская, 31. *Ком. одесск. отряда* ротм. Мих. Ник. Бѣльскій, Канатн., 1. *Ком. Фонт. отр.* ротм. Алнд. Ник. Доманевскій, Среди. Фонт., корд. бригады. *Бригад. адъютанта* ротм. Ник. Дм. Маиойловъ, Канатная 9. *Для порученій* ротм. баронъ фонъ-Мершейдтъ-Гилдессемъ, Троицкая, 7. *Завѣд. учебной командой шт.-ротм.* Ник. Ник. Влоровъ, Успенская, 10.

Херсонское губернское акцизное управление—Канатная, 9. *Управ. акци. сбор.* с. с. Ив. Ал. Данскій, Канатная, 25. *Чиновн. по судебн. части* с. с. Пет. Вл. Бедряга, Струдзов. пер., 4. *Старшій техникъ* Конст. Ив. Протопоповъ, Тираспольск., 8. *Старш. рев.* к. с. Вл. Юл. Амелунгъ, Ямская, 34. *Илья* Вас. Билимовичъ, Дворянская, 18. *Секр.* г. с. Влад. Конст. Викентьевъ, Троицкая, 8. *Бухгалтеры:* Георг. Як. Бабайшевъ, Коблевская, 12 и Стан. Оом. Ковалевскій, Успенская, 10. *Чиновники для надз. за вывоз. за-границу изд. облож. акциз.:* н. с. Степ. Лук. Орловскій, Марзліевъ, 4, н. с. Влад. Дм. Строгоновъ, Черноморская, 6, к. с. Вл. Валер. Вернеръ, Херсонская, 21, к. с. Сем. Андр. Зосимовичъ, Екатерин., 62.

4-й округъ Херсонск. амц. управл.—Княжеская, 23. *Надз.* н. с. Вас. Еф. Лебедевъ, также. *Помощники его:* н. с. Ник. Алд. Туркулъ, Ямская, 41, н. с. Гр. Ив. Дашкевичъ, Ямская, 34, н. с. Вит. Савер. Маевскій, Княжеская, 2, к. а. Алнд. Ип. Ванъ-дербъ-Шкруфъ, Почтовая, 6, к. а. Пет. Ал. Пясковскій, Елисавет. 2, т. с. Алнд. Клем. Гацкевичъ, Тирасп. 8, Эм. Пав. Роде, Херсонск., 32, Серг. Пет. Хрѣнниковъ, Базарная, 13. *Дьякопроизводители:* к. а. Ив. Вл. Рязанцевъ, Ямская, 34, г. с. Алд. Оед. Павловъ, Коблевская, 9 и Пет. Пет. Гладковъ, дача «Отрада».

Одесское городское раскладоч. присутствіе—Княжеская, 23. *Предс. и инсп.* 1 уч. (Бульв. — Пересып.) к. с. Ав. Петр. Оедоренко, Ольгивская, 20. 2 уч. (Александровск.) н. с. Ник. Ив. Бѣлинскій, Херсонская, 40. 3 уч. (Петр.—Мих.) с. с. Ник. Никит. Муромцевъ, Екатер. площ., 5. 4 уч. (Херс.—Дальн.) с. с. Ник. Ал. Шостаковскій, Надежда, 1. 5 уч. с. с. Вас. Сав. Артамоновъ, Старопортофранк., 61.

Одесское участное податное присутствіе—въ кварт. председателя. **Податные инспектора и городоніе по государственн. кварт. нал. присут.** *Предс.* н. с. Ник. Ив. Бѣлинскій, Херсонская, 40. 1 городск. квартиры. *присутст.* (Бульвари.). Предсѣд. кол. секр. Ав. Пет. Оедоренко, Ольгивск., 20. 2-е (Александр. уч.) Предсѣд. к. с. Ник. Ив. Бѣлинскій, Херсон., 40. 3-е (Петр.—Дальн. уч.) Предс. с. с. Ник. Никит. Муромцевъ, Екатер. пл., 5. 4-е (Херс.—Дальн. уч.) Предс. с. с. Ник. Алекс. Шостаковскій, Надеждинская, 1. 5-е (Михайл. и Перес. уч.) с. с. Вас. Сав. Артамоновъ, Старопорт., 61.

Одесское уѣздное податное присутствіе—Никол. бульв., город. домъ. *Предс.* с. с. Вас. Сав. Артамоновъ, Старопорт., 61.

Одесскій биржевой комитетъ—Полицейск., 15. *Предсѣд.* д. с. с. Ев. Ив. Шульцъ, Надеждин. 9. *Члены:* Пот. поч. гражд. Анж. Анж. Анатра,

Пушкин., 29, Мих. Мих. Кожевниковъ, Троицкая, 11, Альф. Из. Тработти, Надеждинская, 14, Ол. Сав. Хаисъ, Софiевск., 11, купецъ Сол. Гр. Зусманъ, Б.-Арнаутск., 19. *Секр. с. с.* Ал. Ив. Маркевичъ, Канатная, 32/а. *Письмовод.* Ив. Петр. Местергази, Ямская, 68.

Одесскій комитетъ торгозли и мануфактуръ — Полци., 15. *Предсѣдатель* пот. поч. гражд. Мих. Мих. Кожевниковъ, Пушкинск., 14. *Члены:* д. с. с. Ев. Ив. Шудькъ, Надеждинская, 9, князь Юр. Евг. Гагаринъ, Сабаньевъ мость, г. ман. сов. Гр. Эм. Вайнштейнъ, Бульв. 10, пот. поч. граждане: Ник. Алдр. Шретеръ, Херсонская, 21, Як. Ал. Новиковъ, Почтовая, 6, Анж. Анж. Анатра, Пушкинская, 29, Альф. Ив. Тработти, Надеждинская, 14, Ол. Савел. Хаисъ, Софiевская, 11, Оед. Мойс. Штернъ, Екатер., 12, куп. Сол. Гр. Зусманъ, Б.-Арнаутская, 19, куп. Оем. Петр. Калотти, Дерибас., 9. *Секр. с. с.* Ал. Ив. Маркевичъ, Канатная 32/а. *Письмов.* Ив. Петр. Местергази, Ямская, 68.

Одесское окружное пробирное управление — Тираспольская, 16. *Упр. окр. горн. инж. с. с.* Илья Ег. Сорокинъ, также. *Пробиреръ* к. а. Тим. Максим. Копаневъ, Среди.-Фонтанъ, дача Хакаловской. *Пом. пробирера* к. а. Ив. Тар. Юниковъ, Градонач., 18 и к. р. Дм. Як. Пушкаревъ, Дегтярная, 7.

Фабричнаа инспекцiя Канатная, 25. *Спирш. фабр. инспек.* Херсон, 196. инж.-техн. Илья Ив. Поповъ, также. 1-10 уч. кораб. инж. Влад. Из. Алымовъ, Канатная, 32, 2-10 уч. инж.-техн. Ник. Дм. Левтоновъ, Канатная, 8, 3-10 уч. инж.-техн. Алдр. Эм. Попидонупло, Елисавет., 1, 4-10 уч. инж.-техн. Пав. Пет. Рандичъ, Канат., 26.

Од. гор. по фабричн. и горнозаводск. дѣламъ присутствiе, Канатная, 25. *Предс.* и д. одес. градоначальника графъ Пав. Пав. Шувалонъ, Воронцовск. пер., 2.

Одесск. городск. расклад. присутствiе для крупныхъ торг. и промышлен. предпрiатiй—Надеждин., 21, въ квартирѣ предсѣдателя.

Одесское участное расклад. присутствiе—Ольгiев., 20., въ квартирѣ предсѣдателя.

6. Частныя кредитныя учрежденiя.

Одесское городское кредитное общество — Надеждинская, 10. *Предс. правленiя*, пот. поч. гражд. Як. Алекс. Новиковъ, Почтовая, 6. *Директоры:* д. с. с. Митр. Вас. Шимановскiй, Ямская, 48, Викт. Вас. Пашенко, Воронц. пер., 8, пот. поч. гражд. Ал. Ив. Черепениковъ, Базарн. 91, Алдр. Конст. Мака, Канатная, 8, Ис. Герм. Тиктинъ, Александровск. проспектъ, 5.

Одесское общество взаимнаго кредита—уголь Пушкинской и Греческой, 12. *Предсѣд. правленiя*, д. с. с. Сем. Петр. Ярошенко, Михайл. пл., 6. *Члены правленiя:* д. с. с. Ник. Андр. Лишинъ, Ремесленная, 5, Дворянинъ Бол. Вас. Новицкiй, Базарная, 20, С. с. Серг. Вас. Чаушанскiй, Софiевская, 3. *Секретарь* Ант. Ив. Татомiръ, Княжеская, 40. *Бухгалтеръ* Барухъ Юсуп. Мангуби, Кузнечная, 21.

Одесскiй учетный банкъ—Дерибасовская, 8. *Предсѣдатель правленiя*, дворянинъ Ст. Ив. Ралли, Среди.-Фонт., собств. дача. *Вице-предсѣдатель* и. п. г. Альф. Из. Тработти, Надежд., 14. *Директоръ банка*, пот. поч. гражд. Мих. Мих. Кожевниковъ, Троицкая, 2. *Толарищъ* его Ал. Ник. Рогозинъ, Воронцовскiй пер., 4.

Земскiй банкъ Херсонской губерни—Словая, 3. *Предс. наблюдательн. комитета*, д. с. с. Кир. Вас. Леонидъ, Херсонская, 56. *Предс. правл. с. с.* Андр. Ник. Фатуровскiй, Словая, 3. *Директоры:* Пив. Петр. Ганскiй, Херсонская, 46, Пав. Вас. Череняхинъ, Коблевская, 29, Евланп. Вас. Унталовъ, Словая, 14, Ник. Гр. Навроцкiй, Коблевская, 33 и Плат. Петр. Илшковъ, Дворянская, 25. *Казначей* Вит. Ив. Заричъ, Херсонская, 38. *Бухгалтеръ* Бол. Юр. Орловскiй, Канатная, 52. *Завѣд. общац. отовломъ* Ив. Ал. Зимовъ, Успенск., 22. *Секретарь* Альб. Дам. Маковскiй, Дворянская, 8.

Бессарабско-Гагаринскiй земельный банкъ—Херсонская, 20. *Предсѣд. правленiя*, пот. поч. гр. Алдр. Оед. Рафаловичъ, Воронцовскiй пер., 4. *Члены правленiя:* д. с. с. князь Юр. Ев. Гагаринъ, Слобiнскiй мость, 1.

Пот. поч. гр. Маркъ Оед. Рафаловичъ, Херсонская, 29. Раф. Льв. Хари, Ремесленная, 10. Бор. Аким. Магнеръ, Театральный пер., 4. *Предсѣд. сиротной комиссiи* Жер. Ром. Низгуринеръ, Софiевская 28а. *Бухгалтеръ* Еф. Абр. Бурштейнъ, Херсонская, 4. *Завѣд. канц. Ос. Ил. Сафиръ*, Херсонская, 23. *Завѣд. судн. отдѣломъ* Ал. Эм. Варшавскій, Екатерин., 10.

Русскій для внѣшней торговли банкъ. (Одесск. отдѣл.), уг. Дерибасовской и Пушкинской, д. Элиасберга, *Директоры:* Мих. Гр. Зусманъ, Княжеская, 2 и Пет. Сем. Москалевъ, Надеждинская, 3. *Управляющіе:* Генр. Вильг. Перкъсъ, Елисавет., 15. *Кассиръ* Бор. Дав. Пистеръ, Дерибасовская, 6. *Главный бухгалтеръ* Евг. Як. Выводцевъ, Греческая, 11.

Лионскій кредитъ—уг. Театрального пер. и Екатерининской, 18/9.

Одесское отд. Южно-Русскаго промышленнаго банка—уг. Риш. и Ланжеронов., гор. домъ. *Директоръ* Як. Аб. Дынинъ, Херсонская, 50. *Предсѣдатель учётнаго комитета*—директоръ, *Завѣд. товар. отдѣл.* Дав. Самс. Манзонъ, Херсон., 40. *Бухгалтеръ* Григ. Банкиръ.

Одесскій частный ломбардъ—уг. Подлисей. и Польск., 12. *Предсѣд. правленія*, дворянинъ Владим. Викент. Кирхнеръ, Ремесленная, 5. *Директоры:* Ал. Алд. Шостакъ, Херсонская, 10. Ник. Антон. Гофманъ, Успенская, 15 и Юс. Фад. Зеленевицкій, Канатная, 19.

7. По государственному контролю.

Одесская контрольная палата—уг. Нѣжинской и Гулевой, 61. *Управл. палат.*, д. с. с. Мих. Евг. Качуринъ, Софiевская 20. *Помощники управляющаго*, с. с. Мих. Вас. Соболевъ, Лютеранскій пер., 7. *Старшіе ревизоры:* с. с. Фр. Вик. Люткевичъ, Ямская 53. С. с. Вен. Оед. Сѣриниковъ, Куликово поле, собственный домъ. к. с. Ник. Вас. Шаферовъ, Дворянская, 5. Н. с. Ив. Ант. Смирновъ, Софiевскій переулокъ, 4. К. с. Мак. Андр. Пташиниковъ, Успенская, 117. Евг. Плат. Соллогубъ, Безым. пер., 23. *Чиновникъ особыхъ порученій IV кл.* к. с. князь Влад. Цез. Гедройцъ, Княжеская, 8. *Секрет. н. с.* Гр. Георг. Кирице-Топоръ, Петропавловская, 13.

8. По министерству народнаго просвѣщенія.

Управленіе Одесскаго учебнаго округа—уголъ Ямской и Гулевой, 76. *Почетитель Одесскаго учебнаго округа*, т. с. Христофоръ Петр. Сольскій, Ямская, 68. *Окружные инспекторы* с. с. Ник. Ив. Коржинскій, Маршалевская, 12 и д. с. с. Ив. Льв. Соловьевъ, Канатная, 17. *Правитель канцелярiи* н. с. Кан. Льв. Добрицкій, Лютеранскій переулокъ, 7. *Столоначальники:* с. с. Ив. Ив. Русаневичъ, Екатерининская 3, к. а. Алд. Ник. Стуковъ, Базарная, 26, к. р. Вл. Исдак. Злочанскій, Б.-Фонтанъ, д. Гернетъ, и. д. к. р. Иванъ Павловичъ Новиковъ, Старопортофранковская, домъ 64.

Дирекція народн. учил. Херсонской губ.—Нѣжин., 18. *Директоръ народн. учил.* Херсонской губ., ст. с. Алд. Ал. Узоровъ, Нѣжинская, 18. *Инсп. народн. учил., 2-го района* с. с. Леон. Пл. Швановскій, Соборная площ., 1, *канцелярiя* его при город. ремесл. училищѣ, (во второй районъ входитъ гор. Одесса и уѣздъ).

Учебныя заведенія.

Императорскій Новороссійскій Университетъ, уг. Херсонской, Елисаветинской и Дворянской, зданіе университета. *Ректоръ университета* засл. орд. проф. тайн. сов. Оед. Ник. Шведовъ, Елисавет., 4. *Проф. боисловія и настоятель универс. церкви магист. духовной академіи*, протоіерей Вас. Мир. Войтковскій, Херсонская, 21.

Историко-филолог. факультетъ, *Канцелярiя* въ зданіи университета по Дворянск. ул. *Декавъ* с. с. Ал. Ник. Деревницкій, Ямская, 63. *Ординар-*

ные профессора: д. с. с. Ал. Ал. Кочубинскій, Рождеств. пер., 5; д. с. сов. Георг. Ив. Перетятковичъ, Сабаньенъ мостъ, 3; с. т. Эрнестъ Ром. фонъ-Штернъ, Херсонская, 23; стат. сов. Ив. Ив. Лунягинъ, Книже-ская, 23; Алек. Андр. Павловскій, Коблевская, 7; докторъ философіи Ник. Ник. Фонъ-Ланге, Лютеранскій пер., 7; с. с. Ив. Андр. Линиченко, Нѣжинская, 40; с. с. Вас. Мих. Истринъ, Коблевская, 38; с. с. Алек. Ив. Томсонъ, Книжеская, 8. *Экстраординарные профессора:* ст. сов. Вас. Ник. Мочульскій, Саликовская, 18; тит. сов. Алек. Пав. Казанскій, онъ-же, секр. факул., Дворянская, 25; ст. сов. Алек. Пав. Доброклонскій, Конная, 2; н. д. кол. сов. Евг. Ник. Щепкинъ, Коблевская, 3; Синоди Дмитр. Папа-Димитріу, Коблевская, 7; *Лекторы:* стат. сов. Анг. Альф. Шапеллонъ, Нѣжинская, 39; кол. сов. Роб. Роберт. Гердъ, Казармен. пер., 1; Ив. Оед. Сперандео, Соборн. площ., 1; ст. сов. Фрид. Карл. Юргенсонъ, Коблевская, 29.

Физико-математическій факультетъ. *Канцелярія* въ зданіи университета по Дворянской ул. *Декана* ст. сов. Алек. Кон. Кононовичъ, Зд. обсер. Алекс. паркъ. *Ординарные профессора:* д. ст. сов. Семенъ Петр. Ярошенко, Михайлов. пл., 6; ст. сов. Ив. Влад. Слешинскій, Марзлевская, 18; д. ст. сов. Алек. Викен. Клосовскій, М.-Фонтанъ, Унив. дача; ст. сов. Ефимъ Филим. Клименко, Старопортофр. собств. домъ; д. ст. сов. Севаст. Моис. Танатаръ, Торговая, 6; ст. сов. Вас. Моис. Петриевъ, Нѣжинская, 45; ст. сов. Петръ Григ. Меликовъ, Нарышк. сп., 12/3; ст. сов. Людв. Адол. Ришави, Нѣжинская, 40; ст. сов. Вас. Мих. Репяховъ, Конная, 2/б.; ст. сов. Ив. Мих. Занчевскій, Лютеранскій пер., 7; ст. сов. Ромуль. Алексан. Прендель, Книжеская, 21; ст. сов. Брон. Форт. Вериго, Належдинская, 11; ст. сов. Петръ Никол. Бучинскій, Нѣжинск., 40. *Экстраординарные профессора:* ст. сов. Францъ Мих. Каменскій, Ямская, 86; (н. д.) кол. сек. Ник. Дм. Пильчиковъ, Ланджероновская, 21; ст. сов. Ив. Лав. Яворскій, Херсонская, 21; д-ръ мат. Влад. Іоаким. Циммерманъ, Торговая, 49; с. с. Пав. Ив. Петренко-Критченко, (онъ же секр. фак.), Книжеская, 28; *Астрономъ-Наблюдатель* надв. сов. Оедоръ Андр. Бабичевъ, Алекс. паркъ, астр. обс. *Штат. наблюдатель при ман. метеорол. обсерваторіи* над. сов. Павелъ Тим. Пасальскій (онъ-же приватъ-доцентъ по каю. физ. геогр., М.-Фонтанъ, дача Унив.; 2-го штатнаго наб. при той-же обсерваторіи (вакансія). *Прозекторъ* д-ръ мед. надв. сов. Анат. Конст. Медвидевъ, (онъ-же приватъ-доцентъ по каю. физиол. животн.), Ямская, 55. *Хранители кабинетовъ:* Физич. геогр. Иванъ Осипов. Трещинъ, Драгутин. пер., 10; Ботан. каб. кол. сек. Алек. Герм. Генкель, М.-Фонтанъ, унив. дача; Зоолог. каб. кол. сек. Ник. Георг. Лигнау, Дворянская, 25; И. д. преар. по каб. физикъ лич. поч. граж. Петръ Ив. Захаровъ, Преображенская, 20; Механ. унив. кол. рег. Іос. Андр. Тимченко, тамже.

Юридическій факультетъ: *Декана* (вакансія) *Ординарные профессора:* д. ст. сов. Влад. Ник. Палузовъ (н. д. декана), Херсонская, 21; д-ръ ст. сов. Влад. Викт. Сокольскій, Почтовая, 12; д. ст. сов. Алек. Ив. Загоровскій, Подицейская пл., 1; ст. сов. Леонъ Васил. Оедоровичъ, Елисаветинск., 2; ст. сов. Алек. Оед. Федоровъ, (онъ-же секр. фак.), Канатная, 8; ст. сов. Алек. Иван. Адмазовъ, Авчиников. пер., 6; стат. сов. Петръ Евг. Казанскій, Нарышк. спускъ, 12; ст. сов. Ник. Ефим. Чижевъ, Нѣжинская, 45; *И. д. Экстраординарныхъ профессоровъ:* магистръ Алек. Евг. Налимовъ, Греческая, 47; кол. ас. Влад. Ник. Ренненкампфъ, Гудева, 3; кол. сов. Стрѣбъ Ив. Иловайскій, Троицкая, № 16.

Медицинскій факультетъ. *Канцелярія* въ зданіи анатомич. института на Безыменной площади. *Декана*, ст. сов. Влад. Валер. Подвысоцкій, Преображенская, 7. *Профессора:* ст. сов. Ник. Алек. Батуевъ, (онъ-же секр. факультета), Софievскій пер., 3; *И. об. прозектора* лекаръ Арк. Нисиф. Нагибинъ, Рожд. пер., 9; *Пом. прозектора* д-ръ мед. кол. ас. Иванъ Павл. Шаповаленко, Ольгievская, 5; *Лаборантъ* окончивъ курсъ съ дилл. I ст. Евгений Семенов. Ельчанинъ, Нѣжинская, 41; *Лаборантъ* по каю. физики надв. сов. Адол. Фридр. Поэль, Новорыб. 78; *И. д. преем. мед. факультета* Влад. Павл. Федоровскій, Градоначальнич., 10.

Советъ университета: *Предс.* ректоръ, *Члены:* ордин. и экстраорд. профес. Секр. н. д. Георг. Гер. Каменскій, Елисаветинск. 4.

Учебно-вспомогат. учрежденія ИМПЕРАТОРСКАГО Новороссійскаго Университета. Историко-филологическій кабинетъ, Херсонская, 31. Завѣдываетъ приватъ-доцентъ Ф. В. Режабекъ; Астрономическая обсерваторія на Михайловской площади. Завѣдываетъ ординари, проф. А. К. Кононовичъ. Магнито-метеорологическая обсерваторія на М.-Фонтанѣ, дача Универс. Завѣд. ординари, проф. А. В. Клоссовскій; Метеорологическій кабинетъ въ здании Университета, Херсонская, 31. Завѣд. ординар. проф. А. В. Клоссовскій. Кабинетъ практической механики, тамже. Завѣд. ординар. проф. И. М. Занчевскій. Физич. кабинетъ съ лабораторіей, тамже. Зав. ординари, проф. О. Н. Шведовъ. Минералогич. кабинетъ съ лабораторією въ здании Университета, Преображенская, 20. Завѣд. ординари, профес. Р. А. Прендель. Кабин. геологич. и палеонтологич. тамже. Зав. ординари, профес. Р. А. Прендель. Химическая лабораторія и кабинетъ, Херсонская, 31. Завѣд. ординари, профес. П. Г. Меликовъ. Ботаническій кабинетъ тамже. Завѣд. ординари, проф. А. А. Ришави. Ботаническая лабораторія, тамже. Завѣд. экстраординари, проф. Ф. М. Каменскій. Ботанич. садъ съ оранжереями и теплицами, Университетская дача на М.-Фонтанѣ. Завѣд. орд. проф. Е. Ф. Клименко. Зоолог. кабинетъ съ лабораторією для препарирования животныхъ, въ здании Университета, по Преображенской ул., 20. Завѣд. ординар. профес. В. М. Репяховъ. Зоологическій кабинетъ съ лаборат. тамже. Зав. ордин. проф. В. М. Репяховъ. Физиологическій кабинетъ Херсонская, 31. Зав. ордин. проф. Б. Ф. Вериго. Технолож. кабинетъ съ лабораторією, въ здании Университета, по Преображ. ул., 20. Зав. ординар. проф. В. М. Петріевъ. Аэроном. кабин. съ лабораторією, тамже. Завѣд. ординар. проф. П. Г. Меликовъ. Музей изящныхъ искусствъ и древностей, въ здании Университета, Херсонская, 31. Завѣд. ординар. профес. А. А. Павловскій. Минцъ-кабинетъ, тамже. Завѣд. ординар. профес. А. А. Павловскій. Гистологическій кабинетъ, въ здании медицинскихъ лабораторій. Завѣд. ординар. проф. В. В. Подвысоцкій. Кабинетъ нормальной анатоміи, въ здании анатомическаго института. Завѣд. ординар. проф. Н. А. Батуевъ. Университетская библіотека, въ здании Университета, по Дворянской улицѣ. Завѣд. библіотекаръ Л. Ф. Брунъ.

Правленіе. Предсѣдатель.—ректоръ; члены—деканы фак. и инсп. студентовъ; секретарь правленія, н. с. Ман. Ив. Бѣлявъ, Елисаветинская, 4. Инспекторъ студ., д. с. с. Валент. Ив. Филоматничкій, тамже. Секрет. по студ. дѣламъ Алл. Льв. Алексѣевъ, тамже. Бухгалтеръ кол. ас. Оедоръ Петров. Ивановъ, Елисаветинская, 4; Помощн. ею И. д. двор. Дмитрій Тимоф. Григорашенко, Нѣжинская, 74; Казначей кол. сов. Ник. Петров. Марченко, Елисаветинск., 4; Экзекут. над. сов. Павелъ Ив. Василевскій, тамже; Архивар., кол. ас. Онуф. Карп. Крыжановскій, Соборн., площ. № 1; Врачъ кол. сов. Мих. Иван. Разумовскій, Ямск., 64.

Одесская Маріинская женская гимназія—Гулевая, 11. Начальница гимн. Анна Ник. Палтаевская, тамже.

2-я городск. общ. гимназія—Старопортофранков., здание гимназіи. Начальница княгиня Елена Михайл. Далешкеліани, тамже.

Одесская 1-я (Ришельевская) гимназія—Садовая, 1. Директоръ гимназіи, д. с. с. Карлъ Яковл. Бѣлицкій, тамже. Инспекторъ гимназіи, с. с. Ник. Фил. Шербинскій, тамже. Почетные попечители: гр. М. М. Толстой, Сабан. мостъ, 6 и Мат. Ник. Мавро-Кордато, Казарм. пер., 8.

2-я гимназія—Старопортофр., здание гимназіи. Поч. попечители: Мат. Фед. Мавро-Кордато, Казарменный переулокъ, 8 и Вас. Як. Протопоповъ, Херсонская, 30.

3-я гимназія—Старопортофранков., 1. Директоръ, д. с. с. Петръ И. Феерчакъ, тамже. Исп. обяз. инсп., с. с. Ал. Мих. Коптиловъ, Ново-Рыбная, 7.

4-я гимназія—Пушкинская, 13. Директоръ Петръ Корк. Борзаковскій, тамже. Исп. должн. инсп. с. с. Алл. Вас. Вырланъ, Почтовая, 39. Почетн. попеч. Анж. Анж. Анатра, Пушкинская, 29.

5-я гимназія—Куликово поле, зд. гимназіи. Дир. ст. сов. Андр. Вас. Юнгмейстеръ, тамже. И. д. инсп., с. с. Конст. Ив. Трофимовъ, Тюремный пер., 5.

Реальное училище—Ямская, 85. Директоръ д. с. с. Ал. Ав. Соколовъ, тамже. И. обяз. инсп., с. с. Ив. Андр. Искра, тамже.

Реальное училище св. Павла—Лютеранскій пер., 2. *Директоръ* с. с. Ник. Ант. Каминскій, также *И. облз. инсп.* с. с. Ант. Вас. Крыжановскій, также. *Почет. попеч.* Видлг. Фрид. Вагнеръ, Николаевскій бульваръ, 1.

Одесское императора Николая I коммерческое училище Минист. Финанс.—Преображенская; 6. *Директоръ* с. с. Ив. Серг. Боровскій, также. *Инспекторъ* с. с. Пав. Андр. Искра, также. *Завѣд. клас. торг. мореплав. к.* с. Лог. Лог. Гавришевъ, Карантинная, 10, при этихъ классахъ. *Предс. попеч. сов.* Як. Алнд. Новиковъ, Почтовая, 6.

Коммерческое училище Г. В. Фалга—Торговая, 8. Учредитель, также. *Директоръ* с. с. Макс. Юс. Фишеръ, Почтовая, 39. *Инспекторъ* с. с. Георгій Петр. Каченовскій, Старопорт., 4.

Коммерческое училище Х. I. Гохмана—Александровск. площ., д. Медя. Учредитель Х. I. Гохманъ, Ямская, 70а. *И. об. инспектора* И. Р. Рапопортъ, Херсонская, 46.

Городское 6-ти классное училище—Старопорт., зд. учил. *Инсп.* Ник. Карл. Отто, также.

Городское 6-ти классное училище „Ефрусси“—М.-Арнаутская и Старопортофранковская, зд. учил. *Инсп.* н. с. Конст. Ант. Ивашенко, также.

Городское ремесленное училище—Старопорт., гор. домъ. *Инсп.* н. с. Ал. Юс. Плотницкій, также. *Почетн. попечит.* Ил. Ник. Яловииковъ, Институт., 7.

Школа садоводства и огородничества—М.-Фонтанс. д., д. Маразли. *Управл.* Савр. Степ. Мингалевъ, также. *Попеч.* проф. Людв. Альб. Ришани, Нѣжинская, 40.

Училище для слѣпыхъ—М.-Фонт. дор., 12. *Инсп.* д. с. с. А. А. Моисеенко, также.

Художественное училище—Преображенская, 12. *Директоръ* ак. Ал. Андр. Поповъ, также. *И. о. инспектора* Кам. Фр. Дубинскій, Соборн. площадь, 8.

Мужск. учил. I разр. Общества изящн. иснуствъ, Преображенская, 12. *Завѣд.* с. с. Ал. Андр. Павловскій, Княжеская, 21.

Музынальное училище Од. отд. Имп. Рус. Муз. общества—Ямская, 61. *Директоръ* училища проф. Дм. Дм. Климовъ, также. *Инсп.* От. Алнд. Вудльфиусъ, Лютеран. пер., 2.

Институтъ благородныхъ дѣвиць—Старопортоф., 28. *Нач.* Вар. Плат. Кандыба, также. *Инсп.* с. с. Ник. Ник. Кравченко, Нѣжин., 30.

Вечернія школы для взрослыхъ: Гольдштейнъ и Штеллеръ, Елисавет., 2, *Аксельбанъ*, Прохоровская, при училищѣ *Глазеръ*, Пушкинская, 33 и при училищѣ *Синавъ*, Кузнечная, 29.

Городское дѣвичье училище—Старопортофр., гор. домъ. *Смотр.* Ал. Гавр. Мокіевская, зд. училища.

Частныя гимназіи и училища—см. отд. учебн. заведенія.

Городскія начальн. училища—см. тамже.

9. По минист. земледѣлія и государствен. имуществъ.

Херсон.-Бессар. губ. управл. госуд. имуществами, Пушкинская, 48. *Управл.* д. ст. сов. Серг. Ник. Сомовъ, также. *Помощн. еіо ст. сов.* Альб. Богд. Гельдъ, Черноморская, 3. *Чиновники особ. поруч.* н. с. Ром. Мих. Орженцкій, Троицкая, 7 и Вас. Ст. Шекторинъ, Новорыби., 30. *Дьякопроизводители:* н. с. От. Вит. Лучинскій, Коблевская, 37б, т. с. Ал. Ал. Стенуригъ, Канатная, 80, т. с. Вацл. Іоан. Мыслинскій, Б.-Арнаут., 69, Як. Фед. Капланъ, Мастерская, 20. *Землем.* н. с. Алд. Ив. Жуковъ, Мастерская, 14. *Нач. еврейск. отд.* к. с. Алнд. Степ. Цурканъ, Ямская, 10. *Столонач.* Мих. Вас. Кандараки, Ямская, 15. *Землем.* Март. Ив. Видло, Слоб. Романовка, Вѣтрогонная, 40.

Управл. юго-запади. горн. округа—Рождествен. пер., 5. *Окружн. инженеръ* Новорос. коммерч. портова, код. сов. Викт. Никиф. Мадяревскій, также.

10. По министерству путей сообщенія.

Управленіе главного инженера Новороссійскихъ коммерческихъ портовъ—
Дворянская, 30. **Главный инженеръ** Мих. Андреевичъ Лишинъ, Реме-
сленная, 5. **Н. д. секретаря** Ал-ѣй Гр. Севастьяновъ, Лютеранскій пер.,
3. **Бухгалтеръ** н. с. Вл. Порф. Пондзавскій, Дегтярная, 17. **Завѣд. тех-
нич. частью** Ил. Феоф. Павловъ—гавань мин. пут. с., Андр. молдъ.
Старшій инженеръ к. с. Пав. Сем. Чеховичъ, Софійевская, 30. **Завѣд. пор-
тов. электр. станціей**—электротехники Сиг. Тел. Локуцѣвскій, въ ад-
мин. элект. станціи на новомъ молдѣ.

Одесское отдѣленіе юго-западна. желѣзн. дор.—станція «Одесса-Глав-
ная». **Начальн. по движ.**, двор. Конст. Яковл. Шереметевскій, тамже.
Контролеръ движ., пот. поч. гр. Георг. Ант. Брюно, Почтовая, 2.
Контролеръ тор. вѣщесъ Эд. Густ. Германъ, Херсонская, 24. **Контрол.
телеграфа** Степ. Сем. Набокъ, станція «Одесса-Главная». **Ревизоры:**
Ил. Ал. Стокальскій, Коблевская, 33 и Эд. Мих. Лабинъ, тамже.
Диплопроизводитель от. шт.-кан. Алд. Стан. Кржевскій, Гаванная, 13а.
Нач. отд. службы пути инж. Влад. Сев. Закржевскій, Херсон., 27. **Нач.
1 уч. службы** инж. Веніам. Ник. Сендакъ, — Одесса-товарная. **Кассиръ**
Ник. Алд. Бернадскій, Базарная, 29. **Завѣд. мастер. складомъ** инж.-
техн. Ст. Ив. Маркевичъ, Одесса-Товарная. **Начальн. мастерскихъ** инж.-
техн. Сем. Фом. Стемпковскій, тамже. **Нач. деп. «Одесса»** инж. Вольд.
Карл. Бринкъ, ст. Одесса-Товарная. **Начальн. кн. станцій**—(живутъ при
станціяхъ): *Одесса-Главная*, Пав. Ив. Зерендорфъ. *«Одесса-Товарная»*
Ал. Ив. Краснопольскій. *«Одесса-Застава»* Мих. Ив. Кашинъ. *«Одесса-
Портъ»* Клем. Каз. Катудьскій. *«Одесса-Пересиль»* Ник. Ник. Покати-
ловъ. *«Кульмицкѣ»* Меч. Матв. Кадаубинскій.

II. По морскому вѣдомству.

Контора добровольнаго флота—у корня Плат. молдъ. **Завѣд. конт.**
полк. Ал. Вас. Ергомышевъ, Ланжерон., 17. **Агентъ**, подп. Вас. Павл.
Микулинъ, Прокудинск. пер., 3. **Портъ по тамож. дѣламъ** Алд. Ив.
Паше, Нѣжин., 13. **Диплопроизв.** Гр. Арт. Удзюкъ, Садовая, 5.

Главная контора общества Азовскаго пароходства—Ришельевская, 15.
Главный агентъ Ник. Гав. Яичевскій, тамже. **Зав. коммерч. частью** ст.
с. Карл. Ант. Дуранте, Стурлов. пер., 5.

Общ. Черноморско-Дунайск. пароходства. **Правленіе**—Никол. бульваръ,
1. **Радн.** **Директоръ** отъ правит. двор. Евг. Льв. Кочетовъ, Сабанѣевъ
ж., 3. **Предс. правл.** Гавр. Евф. Кочетковъ, Киринтинная, 10. **Секр.** Ив.
Евг. Гудакъ, Коблев., 15. **Члены правленія:** Вл. Сав. Сафоновъ, Ланже-
рон., 7. Степ. Феонос. Циклѣоти, Елизавет., 9. **Товарищи дир.-расп.**
Пет. Пет. Лобзинъ, Театр. пер., 2. **Одесскій агентъ** Габр. Фел. Хржа-
новскій, Троицкая, 19.

Русское общество пароход. и торговли. **Главная контора,** Ланжерон-
ская, 5. **Директоръ** кап. 1-го ранга Отто Льв. Ралловъ, Надеждинская,
11. **Н. д. инспек. морской части** контръ-адмиралъ Алд. Вас. Невра-
жинъ, Мараш., 2. **Завѣд. кз. частью** Вл. Ив. Печеневъ, Пушкинская,
10. **Секретарь** Лук. Льв. Степкій, Софійевская, 11.

12. По министерству иностранныхъ дѣлъ.

Агентъ министерства иностр. дѣлъ с. с. Ал. Ник. Юренивъ, Со-
борная площадь, 48.

Консульства: *Австро-Венгерское* — Подлицейская, 4. **Вице-консулъ**
Конст. фонъ-Бѣлинскій, тамже. **Оффиціалъ консульства** Викентій Кото-
вичъ, Старопортофранковская, 21.

Греческое—Пушкинская, 23. **Генер. кон.** Гюиль-Вильг. Цез. Фон-
танъ, Казармен. пер., 6. **Вице-консулъ** Элефт. Раф. Рафаэль, Канат-
ная, 16.

Нидерландское—Ланжероновская, 7. *Консул* Ив. Вильг. Рудольф. Мунцъ, Еврейск., 14. *Вице-конс.* Людв. Руд. Мунцъ, Греч., 10.

Португальское—Троицкая, 2. *Консул* Альфр. Осип. Рива, тамже. *Вице-консул* Як. Абр. Дыиниъ, Херсонская, 50. *Секрет.* Г. К. Рива, Екатерининская, 12.

Великобританское—Екатерининская 7. *И. д. ген. консула* Чарльзъ Стюартъ Смитъ, дача «Отрада», д. Денолло. *Вице-консул* Вивганъ-Геири Кортонъ, Европ. гост.ни, № 4. *Секр.* Дж. Алф. Вайтъ, Софиев. пер., 4.

Консульство Соединен. штатовъ Сѣверной Америки. Маразлѣвск., д. Лушкаго. *Консул* Томасъ Эдуард. Хинанъ, Черноморская, 3. *Вице-консул* Германъ Рунджи, тамже.

Датское—Ришельевская ул., д. страх. общ. «Россія». *Консул* Георг. Оед. Рафаловичъ, Воронцовскій пер., 4. *Вице-консул* Максъ Гр. Берлинеръ, при консульствѣ. *Секр.* Эри. Кнорре, Гаванная, 10.

Французское—Надеждинская, 7. *Консул* Августъ Соверъ, тамже. *Вице-консул* Петръ Калвиеръ, тамже. *Секрет.* Генр. Шабрутти, тамже. *Драгоманъ* Левъ Заблудовскій, Полицейская, 3.

Турецкое—Казарменный пер. 7. *Генер. консул* Фейзи-Бей Франко. Кусса, Херсонская, 42. *Вице-консул* Мехмедъ-Нуфединъ Бей. Херсонская, 22. *Драгоманъ* Юс. Поршеронъ, Княжеская, 40.

Бельгийское—Воронц. пер., 4. *Консул* Оттонъ Павл. Миллеръ, тамже. *Секр.* Евг. О. Миллеръ, Успенская, 25.

Швейцарское—Надеждинская, 17. *И. д. вице-конс.* Эмиль Б. Вей, тамже. *Секр.* Ос. Жюло, Херсонск., 26.

Румынское—Херсонская, 28. *Генер. консул* Петръ Петр. Маврогени, тамже. *Секр.* Вас. Самуряно, Нѣжинская, 47.

Германское—Маразлѣвская, 2. *Генер. конс.* Арминъ Шефферъ, тамже. *Вице-консул* Бернардъ Ригердъ, гостиница «Бристоль» *Секретарь* Вальдемаръ Мюллеръ, Дерибасовская, 9. *Драгоманъ* Ник. Лукшиъ, Екатерининская, 21.

Сербское—Николдевскій бульваръ, 13. *Генер. конс.* Гуговъ Сем. Сушничичъ, тамже.

Бразильское—Ришельевская. д. страх. общ. «Россія». *Консул* Георг. Оед. Рафаловичъ, Воронц. пер. 4. *Секр.* Эри. Кнорре, Гаван., 10.

Испанское—Тирасп., 1. *Генер. конс.* Эрнесто Фрейре, Почтов. 9. *Секрет. и перевод.* Левъ Заблудовскій, Полицейская, 3.

Итальянское—Коблевская, 37. *Генер. конс.* баронъ Ник. Сквитти, Нѣжинская, 56. *Секр.* Сильвио Коццио, Ямская, 63/6. *Драгоманъ* Альб. Винченци, Коблевская, 44.

Персидское—Греческ., 28. *Конс.* Ст. Ив. Филиппиди, Почт., 30.

Шведско-Норвежское—Надеждин., 46. *Конс.* (вакансія) *Вице-консул* Эйв. Эссенъ, Театр. пер., 10.

Частные адреса.

Аптеки.

Гинсбурга, Александровская, 77.
Калпакчи, Ришельевская, 37.
Элькина, Московская, 2.
Биллига, Херсонская, 27.
Вагнштейна, Прохоровская, 46.
Вебера, Преображенская, 3—39.
Гаевского и Поповскаго, Сад., 25.
Бернштейна, Бизъимен. пер., 21.
Голубчина Б.-Фонт., д. Скромскаго.
Ганеманов. общ., Дворянская, 48.
Гомеопатическ., Соборная. площ., 1.
Левина, Екатерининская, 68

Зайдемана, Ямская, 59.
Замлинскаго, Гудева, 21.
Зайдемана, Б.-Ариадутская, 36.
Баумштейна, Екатерининская, 11.
Гурскаго, Преображенская, 33.
Нахумовича, Дерибасовская, 16.
Натанзона, Преображенская, 40.
Бриля, Преображенская, 7.
Очиковскаго, Екатерининская, 31.
Пискорскаго, Коблевская, 44.
Его-же, Андреевскій лиманъ.
Покорнаго, Почтовая, 2.

Турскаго, Торговая, 11.
Френкель, Колонтаевская, 16.
Фельдмана, Почтовая, 16.
Штерна, М.-Армаутская, 67.
Шора, Еф., Б.-Армаутская, 106.

Штимаана, Еврейская, 22.
Диклера, Ришельевская, 20.
Фатеа, Польский спускъ, 15.
Киссера, Канатная, 35.

Аптекарские склады.

Баровскаго, Базарная, 36.
Фрида, Преображенская, 78.
Змиргородскаго, Греческая, 32.
Васильковскаго, Преображен., 36.
Галагановскаго, Торговая, 12.
Ландлу и Тарле, Почтовая, 20.
Бабичева, Б.-Армаутская, 77.
Абрамова, Тираспольская, 13.
Литвина, Коблевская, 1.
Барскаго, Елисаветинская, 2.

Копитанаки, Александр. пл., 3/4.
Т-ва Лемме, Почтовая, 18.
Очиловскаго, Греческая, 27.
Его-же, Коблевская, 23.
Шахрая, Б.-Армаутская, 53.
Гесфельда, Елисаветинская, 2.
Эрлича, Преобр., д. Папудова.
Черкеса, Пушкинская, 28.
Нахумовича, Дерибасовская, 16.

Акушеры.

Бадабаниъ, Х. Сол. Базарная, 79.
Бергъ, Ел. Мих. Инвал. пер., 6.
Бордоносъ, Викт. Ив. Срѣт. п., 6.
Бернеръ, Аделаида Прохоров., 10.
Вайсъ, Регина Сол., Разумовск., 7.
Веселовская, Ол. Оед., Кои., 21.
Гамбургеръ-Мосткова, Базари., 18.
Георги, Марья Анд. Спиридон. 14.
Гетхъ, Генр. Шим. Базарная, 95.
Куни, Херсонская, 20.
Крылова, А. З. Казарм. пер., 2.
Кошечкина, Преображенская, 23.
Ланечкина, Люд. Оед. Преобр. 23.
Лан, Кородина, Херсонская, 20.
Лаврова, Е. А. Инвалиди. пер., 4.
Мандманъ, Луиза Гр., Преобр., 39.
Марциновская, Ал. Т. Троицк. 34.
Масленникова, Ел. Ив. Рыбная, 75.
Мовшензонъ, Н. И. Мастер., 28.
Ненадкевичъ, Эм. Игн. Б.-Ари. 107.

Никифорова, А. Т. Херсонск., 7.
Нишицеръ-Грушманъ, Э. О., Ремесленная 48.
Полякова, Люб. Сем. Гулевая, 106.
Розенблатъ, Дор. М. Преобр., 58.
Сергѣева, Ирина Ал. Ямская, 69.
Скарлато, Анас. Петр., Соф., 24.
Сергѣева, Нат. Осип. Ямская, 69.
Стратановичъ, М. С. Тирасп., 11.
Тенисова, Ел. Осип. Троицк., 7.
Таранова, М. Ф. Нѣжинская, 51.
Тюхтѣва, Ефр. Ил. Хуторская, 13.
Фрейденбергъ, Д. Д. Дворянск., 22.
Фельдштейнъ, Деб. М. Град., 14.
Цвѣтъ, Р. Бор. Почтовая, 13.
Чекадинова, Агр. Лук. Новор., 7.
Четверикова, М. П. Софиев., 28.
Шмидтъ, Роза, Ямская, 74.
Шаргородская, Дебора Абр. Михайловская, 17.

Архитекторы, инженеры и техники.

Баленъ-де-Балю, Пав. Ник. (инж.-техн.) Рождественная, 53.
Бернардацци, Алек. Осип. (арх.) Карантинная, 10.
Бауэръ, Маршалѣвская, 2.
Беридтъ, Густ. Вильг. (инж.-мех.) Мастерская, 44.
Богдановъ, Монс. Ис. (инжен.) Ришельевская, 70.
Будо, Ив. Гавр. (механ.) Базарная, 20.
Вахтель, Сем. В. (техн.) Лютеранский переулочъ, 7.
Врагонъ, М. В. (инж.) Бугаевка, 50.
Вей, Э. Б. (архитекторъ) Надеждинская, 7.
Вейнштейнъ, Гр. Эм. (техникъ) Воронцовский пер., 1.
Весели, Левъ Иг. (зем. техн.) Княжеская, 28.
Влодекъ, Левъ Льв. (инж. архитект.) Ямская, 77.
Вольфензонъ, Гр. Марк. (техникъ) Малый переулочъ, 6.
Владиміровъ, Вас. Модест. (техникъ) Княжеская, 11.
Войдакъ Ант. Матв. (механикъ) Екатерининская, 14.
Гаррисъ, Эдм. Генрих. (инженеръ) Сред.-Фонт. дор., с. дача.
Гартельманъ, Монс. Осип. (инженеръ) Коблевская, 24.

- Генгстъ, Гуго Христиан. (инженеръ-арх.) Обсерваторный переулок, 7.
 Гонсіоровскій, Эм. Петр. (архитекторъ) Лавочная, 13.
 Гордѣевъ, Петр., Аванас., Степовая, 42.
 Гофманъ, Ж. Л. (инженеръ), Преображенская, 44.
 Дмитриевъ, Петр. Ник. (горный инженеръ) Коблевская, 35.
 Дмитренко, Георг. Мед. (архитекторъ), Базарная, 75.
 Домбровский, Владис. Анд., Софиевская, 23.
 Закржевскій, Влад. Север. (инженеръ) Херсонская, 27.
 Зуевъ, Вас. Ив. (инженеръ) Соборная площадь, 1.
 Зундбергъ, Петр. Петр. (механикъ) Приморская, 47.
 Югансонъ, Алек. Андр. (инженеръ-механикъ) Подицейская, 1.
 Канегисевъ, Ак. Сам. (инженеръ) Елисаветинская, 1.
 Клейнъ, Пав. Ульр. (архитекторъ) Старопортофранковская, 23.
 Капъ, Илья Сем. (инженеръ) Госпитальный переулокъ, 14.
 Коганъ, Руд. Льв. (инженеръ) Карантинная, 6.
 Коловничъ, Фел. Осип. (архитекторъ) М.-Армаутская, 10.
 Короншицъ, А. М. (инженеръ-технол.) Преображенская, 39.
 Корнштейнъ, Алекс. Генр. (архитекторъ) Екатерининская, 91.
 Кременевъ, Серг. Ст. (механикъ) Маразлиевская, 5.
 Куртъ, Фрид. Фридр. Екатерининская, 5.
 Ланге, Юл. Карл. (механикъ) Градоначальническая, 10.
 Ландесманъ, Сем. Андр. (инженеръ) Княжеская, 2.
 Лишинъ, Мих. Андр. (инженеръ) Ремесленная, 5.
 Лишинъ, Ник. Андр. (инженеръ) Тамже.
 Локуциевскій, Сигиз. Теоф. (техникъ) Карант., д. М. П. С.
 Люльки Дав. Як. (инж. мех.) Садовая, д. Наврошского.
 Люкскъ Арт. Густ., Херсонская, 25.
 Марынкевичъ, Ром. Осип. (инжен.) Княжеская, 21.
 Массъ, баронъ, Эома Арист. (техн.), Михайловская пл., 5.
 Мазировъ, Демосф. Евг. (техн.) Софиевская, 13.
 Медниковъ, Ник. Петр. (инжен.-техн.) Театральный пер., 10.
 Меснеръ, Эд. Як. (инжен.) Княжеская, 8.
 Миловидовъ Алек. Петр. (инж.-техн.) Бугаевская, 50.
 Моргудисъ Игн. Ант. (инж.) Пушкинская, 60.
 Моргудевъ, Абр. Генр. (техн.) Преображенская, д. Левита.
 Новицкій Юсифъ Демен. (инж.-техн.) Херсонская, 18.
 Овденко, Кондр. Феодор. (мех.) Успенская, 25.
 Овенъ Адольфъ Вас. (инж.-техн.) Тираспольская, 12.
 Орловъ, Серг. Вас. (инж.) Кошная, 21.
 Павскій, Казим. Эдуард. (инж.) Прокудинск. пер., 8.
 Поповъ Кош. Мих. (арх.) Коблевская, 18.
 Плотницкій, Алекс. Юс. (инж.) Старопорт., гор. рем. уч.
 Познанскій, Тит. Осип. Садовая, 12.
 Платсъ, Ир. Осип. Нѣжинская, 38.
 Плигинскій, Гав. Мик. (инж.-мех.) Гулевая, 4.
 Прокоповичъ, Левъ Феод. (арх.) Спиридоновская, 10.
 Райхъ, С. А. (инженеръ) Почтовая, 20.
 Рейнгеръ Мавр. Герм. (инж.) Маразлиевская, 160.
 Рудницкій, Степ. Ив. (воен. инж.) Старопортофранк., 18.
 Симоновичъ, Маркъ Моис. (инжен. мех.) Б.-Армаутская, 36.
 Скачковъ, Фед. Серг. (инж.) Ямская, 53.
 Сквелеръ, Христ. Яков. (арх.) Старопортофранк., д. Сквелера.
 Сергеевскій, Вас. Ив. (инж.) Маразлиевская, 24.
 Соколовъ, Алексій Пав. (инж.) Торговая, 3.
 Сорокинъ, Илья Егор. (инж.) Тираспольская, 16.
 Стемпковскій, Сем. Эом. (инж.-мех.) Ст. «Одесса-Товарная».
 Тарутинъ, Мих. Алексѣев. (мех.-строит.) «Ст. Одесса-Товарная».
 Тимченко, Юс. Андр. (мех.) Преображенская, 20.
 Тодоровъ, Аркад. Дмитр., Ямская, 57.
 Токаревъ, Петръ Дмитр. (инж.) Лагерная, 1.
 Трифоновъ, Сер. Ст. (инж.) Колонтаевская, 9.
 Фоссъ, Ант. Георг., Княжеская, 1.
 Френкель, Мих. Вас. (инжен.) Коблевская, 28.
 Фуксъ, Исаакъ Марк. (инж.-техн.) Елисаветинская, 1.

Фалькъ, Вас. Эдуард. (инж.-мех.) Рождествен. первоулокъ, 11.
 Хомицкій Генр. Ант. (механикъ) Базарная, 20.
 Цесарскій, Исаакъ Марк. (инж.) Софійевская, 30.
 Чеховичъ, Пав. Сем. (инж.) Софійевская, 30.
 Швенднеръ Алекс. Алек. (инж.) Карантинная, 10.
 Шеврембрандтъ, Герм. Карл. (инж.) Гаваи., 8.
 Штемпель, баронъ, Ал. Карл. (инженеръ) Елизаветинская, 15.
 Шполянскій, Абр. Осип. (инж.) Госпитальная, 55.
 Эксельбиртъ, Дан. Берн. (инж.) Успенская, 59.
 Эрмишъ, Фел. Осип. (механ.) Коблевская, 17.
 Юргевичъ, Ал. Влад., Софійевская, 20.
 Яловшоль, Илья Никиф., Институтская, 7.

Артель посылныхъ—Нѣжинская, 50.

Библиотеки.

Одесская публичн. библиотека, Биржевая. площадь, с. д. Завѣдующій
 Георгій Мих. Попруженко.
 Бортневскаго, Андр. Игн., Гаваинная, 1.
 Бродской, Р., Ланжероновская, д. Попудовой.
 Газисъ, вдовы, Успенская, 50.
 Замятиной, Е. Лютеранскій пер., 6.
 Звѣровича, А. (польскія книги) Екатерининская, 39.
 Мавро-Біази, А., Нѣжинская, 43.
 Распопова, Е. П., Дерибасовская, уг. Преображенской.
 Ривкина, А. Еврейская, домъ Писпаса.
 Общества приказчиковъ-евреевъ, Ремесленная, домъ бывш. Общества.
 Общества вспомош. бѣдств. изъ евреевъ, Почтовая уг. Александр. пр.
 Теодорчика, Дерибасовская, 12.

Биржевые маклера.

Вальтухъ Людв., Театральн. пер., 6.
 Штейнгаузъ, Коблевская, 17, соб. д.
 Бернштейнъ, Театральн. пер., 14.
 Дрейфусъ, Ришельевская, 10.

Врачи.

Абель, Вл. Исид., внутр. и нерв. бол., Екатерининская площадь, 5.
 Авиниовицкій, Фел. Солом., внутр., дѣтск. и акуш., Екатеринин., 79.
 Амброжевичъ, Петръ Мих., акуш. и жен. б. Нѣжинская, 68.
 Александровскій, Ив. Вас., Дальницкая, 37.
 Ансельмъ, Руд. Як., внутр., гор. и ушн. бол., Никол. бульв., 6.
 Ариодъль, Евг. Ант., дѣтск. и внутр. бол., Базарная, 25.
 Ароновичъ, Сам. Ген., внутр. и дѣтск. бол., М. Арнаутская, 86.
 Архаровъ, Ив. Петр., внутр. бол., Базарная, 13.
 Аугстъ, Як. Карл., Евангелическая больница, по Малофонт. дорогѣ.
 Ауслендеръ, Моисей Як., хир. и внутр. бол., Мясоѣдов., 7—8.
 Балинъ, Исая Сем., акушер. и жен. бол., Спиридоновская, 10.
 Барамъ, Л. Дав., внутр. и дѣт. бол., Успенская, 48.
 Барановъ Вал. Алд., нак. и венер. бол., Конная, 14.
 Бардахъ, Яковъ Юл., внутр. и дѣтскія бол., Дворянская, 18.
 Баумштейнъ, Моисей Зинов., бол. зубовъ и полости рта, Почтов., 20.
 Бенисовичъ, Ник. Марк., Еврейская, 50.
 Бергъ, фонъ, Вл. Адонъ, Дерибасовская, 17.
 Бергъ, Абр. Пав., внутр. и вен. бол., Дерибасовская, 10.
 Берманъ, Раф. Бор., хир. и внутр. бол., Раскидайлов., 18.
 Бернштейнъ, Ив. Сем., нак. и сифил. бол., Греческая, 20.
 Бернштейнъ, Мих. Ис., внутр. бол., Покров. пер., 1.
 Бертенсонъ, Ал. Вас., жен. и внутр. бол., Екатерининская, 4.
 Билинскій, Евст. Викт., Раскидайловская, 6.
 Билисъ, Л. Б., Екатерининская, 62.
 Биштокъ, Ал. Львов., глазныя болѣзни, Янская, 86.
 Бирская, Марія Ал., внутр. и дѣтскія бол., Слоб.-Роман., болыя.

- Бирскій Олгердъ Франц., психіатръ, Слоб.-Роман., больница.
 Бобровскій-Коволько, Л. О., психіатръ, психіатр. отдѣленіе.
 Богровъ, Алід. Григ., нервн. и душ. бол., Пушкинская, 19.
 Богровъ, Карлъ Григ., горл., уши. и нос. бол., Дерибасовская, 9.
 Болухеръ, Андр. Моис., дѣтск. бол., Княжеская, 21.
 Бомштейнъ, Гр. Н., Б.-Армаутская, 18.
 Боянусъ, Карлъ Карл., гомеопатъ и внутр. бол., Канатная, 13.
 Бронштейнъ, Мих. Гр., внутр. и нервн. бол., Екатерининская, 77.
 Брикъ, Абр. Мих., дѣт. и вн. бол., Базарная, 39.
 Вагнеръ, Вильг. Фридр., глазныя и внутр. б., Никол. б., 1.
 Вайнштейнъ, Ив. Наумов., вен., мочеп. и нак. Преображ., 11.
 Вайнлуидъ, Сем. Мат., сифил. и мочеполов., Коблевская, 41.
 Вайштейнъ, Еф. Мар., акуш.-жен., Греческая, 10.
 Вальтеръ, Отг. Карл., гд. бол. Торговая, 53 (Телефонъ).
 Вальтухъ, Арн. Ис., внутр. и жен. бол., Успенская, с. д. 46.
 Вальтухъ, Юс. Арн., ортоп., хир., Гаванная, 5, вх. съ Ланжер.
 Васильевскій, Ник. Петр., дача «Отрада», д. Семеновыхъ.
 Вдовиковскій, Теоф. Игн., мочеп. и сиф. б., Елисаб. 7 с. д.
 Вейнбергъ, Клара Вен., акушер. Пушкинская, 50.
 Вельштейнъ, Алід. Марк., хирург., Коблевская, 9.
 Венцель, В. В., нутр. и дѣтскія бол. М.-Армаутская, 81.
 Верницъ, Иванъ Ив., акушер. и женскія бол. Малый пер., 1—2
 Виаленцъ, Макс. Осип., вн. и дѣтскія бол. и хир. Преобр., 4.
 Вильковскій, Вал. Григ., сиф. и моч. бол., Почтовая, 20.
 Винеръ, Сам. Кон., хир. дѣт. бол., Мясоѣловская, 7—9.
 Винокуровъ, Исая Яковл., дѣтскія и внутр. бол., Ямская, 91.
 Витковскій, Юс. Леоп., внутр. бол., Казарменный пер., 6.
 Войновичъ, Ст. Ник., Нѣжинская, 36.
 Волднереръ, А. В., вн., нерв. и гидрогер., Марая., 26 (Телефонъ).
 Ворошильскій, Як. Сем., вн. и дѣтскія бол., Успенская, 36.
 Воскресенскій, Никдр. Ив., вн., нерв. бол., электрот. Ямская, 77.
 Галай, Абр. Дав., дѣт. и внутр. бол., Коблевская, 13.
 Гандлеръ, Влад. Абр., вн. и дѣт. б., Б.-Армаутская, 34.
 Гальперштейнъ, Бор. Гр., вн. и дѣт. бол., Ямская, 86.
 Гамалія, Ник. Оел., Канатная, 14 с. домъ.
 Гартенштейнъ, Дан. Ис., моч., вен. и нак. б. Ямская, 64—66.
 Гаузеръ, Анна Мат., жен. б. и акуш., Канатная, 49.
 Гаузеръ, Ник. Ник., моч., вен. и налож. б., Коблев. 38.
 Гаузеръ, Петръ Алек., внутр., дѣт. и нервн. бол., Канатн., 46.
 Герценштейнъ, Ульр. Леонов., бол. глазъ, Херсонская, 44.
 Герценштейнъ, Маркъ, Иохим., акуш., женс. и вн. б. Екатер., 8.
 Гершензонъ, Абр. Петр., дѣтскія и хир. бол., Успенская, 111.
 Гешелинъ, Ис. Сол., ушн., горл. и носов. б., Тирасп., 12.
 Гимельфарбъ, Григ. Ильичъ, жен., бол. и ак., Театр. п., 16.
 Гинсбургъ, Як. Марк., акуш. и жен. бол., А.-Армаутская, 68.
 Глинеръ, И. Б., внутр. и дѣтскія бол., Канатная, 43.
 Глѣбова, Вѣра Дмитр., жен. и внутр. бол., Торговая, 11.
 Глязштейнъ, Ис. Моис., хирург., Б.-Армаутская, 66.
 Гольденбергъ, Эри. Осип., акушеръ, Новая, 10.
 Голиковъ, Зин. Ив., Воронцов. пер., 11.
 Гольдъ, Левъ, Григ., наложн. и венер. бол. Ланжер., 4.
 Гольцманъ, Генр. Абр., внутр. и жен. бол.; Базарная, 68.
 Гороховъ, Ив. Ал., внутр. и хирург. б. Гулевая, 24.
 Горнъ, Леонъ Эдуард., дѣт. бол., Почтовая 11.
 Гопенгендлеръ, Лаз. Вен., акушеръ, Ямская 93.
 Горскій, Лаз. Стан. хирургъ, Карантинная, 11.
 Горскій Люд. Валер., жен. и внутр. б., Херсонская, 32.
 Гофманъ, Яковъ Мих., бол. желудка и кишекъ, Мал. пер., 5.
 Грабовскій, Ферд. Петр., грудная бол., Базарная, 6.
 Грабовскій, Алек. Петр., внутр. бол., Базарная, 6.
 Гриневецкій, Ант. Болесл. жен., нервн. и водолеч., Канатная, 8.
 Грязновъ, Пав. Ив., внутр. бол., Торговая, 11.
 Гуковскій, Исая Егор., внутр. бол., Пушкинская, с. д. 18.
 Гуровичъ, Юсиф. Алекс., горл., уши. и нос. б. Рихельевская, 42

- Гуровичъ, Мих. Алекс., дѣтскія и внутр. бол., Нѣжин., 47.
 Гурфинкель, Лаз. Моис., дѣтскія бол., Почтовая, 20.
 Дворянскій, Іуст. Мих., венер. и дѣтскія, Ямская 64—66.
 Дзюбинъ, Юліан. Яковл., назож. и венер. б., Ланжеронов., 19.
 Дятроповъ, Петръ Ник., зав. бакт. станціей, Нѣжинская, 12.
 Дмитріевскій, Евг. Ив., внутр. и дѣтск. б., Херсонская, 25.
 Дмитріевъ, Ал. Ник., докт. мед., по ви. и д. б., Коблев., 25.
 Долгополь, Бор. Мат., ви. и хирг. бол., Мясоѣдовск., 9.
 Донать, Эрн. Иван., хирург. и ви. бол., Гулевая, 10б.
 Дризо, Алекс. Аким., ви. и дѣтск. бол., Подлипейская, 22.
 Дроздъ, Мих. Як., ви., нервн. и душ. б. Ср.-Фонт. с. д., 2.
 Дубинскій Оеод. Яков., военный инсп., Дворянская, 25.
 Духиновскій, Авг. Теоф., хирургъ, Елисаветинская, 5.
 Дю-Буше, Чарл. Анг., хирург. и гинекол., Елисаветин., 9.
 Ерузальскій, Мих. Александр., внутр. и нерв., Софіевская, 32а.
 Журавскій, Пав. Ник., хирург. и внутр. б., Херсонская, 30.
 Жвифъ, Оад. Моис., дѣт. и внутр. б., Прохоровская, 10.
 Зайцевъ, Яковъ Моис., акуш. и жен. б., Кузнечная, 24.
 Залъскій, Ив. Ахил., жен. бол., Софіевская, 25.
 Зильбербергъ, Як. Вл., хирургъ, Безыменный пер., 7.
 Зиле, Март. Бор., нерв. и внутр. б., Дворянская, 8.
 Знойко, Вас. Дм., сиф., мочепол. и назож., Ольгѣевская, 17.
 Игнатовскій, Серг. Ник., хир. и зарази. б., Херсонская, 27.
 Инглези, Дм. Ник., дѣт. и внутр. бол., Соборная площ., 1.
 Іоанно, Гр. Лор., внутр. бол., Кузнечная, 14.
 Іоэльсонъ, I. А., моч., вен. и назож. б., Екатерин., 26.
 Каковскій, Мих. Андр., хирург., Княжеская, 40.
 Калининскій, Кар. Яков., акуш. жен. и дѣт. б., Б.-Арнаутская, 86.
 Калининскій, Ник. Осип., нервн., Херсонская, 32.
 Казариновъ, Ген. Ник., внутр. и дѣт. б., Княжеская, 7.
 Карандонисъ, Ив. Сем., внутр. и нервн. б., Екатеринин., 29.
 Кауфманъ, Марія Сем., жен., дѣт. и внутр. б., Ямская, 92.
 Кауфманъ, Роз. Львов., жен. и дѣтск. б., Тираспольская, 13.
 Каценъ, Ив. Серг., внутр. бол., Почтовая, 34.
 Каценельсонъ, Бор. Яков., внутр. и дѣт. б., Б.-Арнаутск., 36.
 Кеглеръ, Кир. Карл., акушер. и жен. б., Ямская, 68.
 Кедровъ, Влад. Ник., внутр. бол., Базарная, 7.
 Кеферъ, Ник. Ив., хирург., Екатеринин., 16.
 Кинсбергъ, Евг. Осип., акуш. и женск. б., Еврейская, 9.
 Кирбісъ, Гр. Льв., внутр. и нервн. б., Херсонская, 23.
 Киркевичъ, Вас. Ант., внутр. бол., Базарная, 67.
 Киссеръ, Гр. Леонт., внутр. и дѣтск. бол., Преображенская, 61.
 Клейнъ, Сам. Гер., горлов., нос., уши. и ви. бол., Преображ., 46.
 Клименко, Діонисій Филим., хирург. б., Дегтярная, 19.
 Кнери, Авг. Авг., ви., моч. и назож. б., Коблев., 30.
 Кнотте, Бр. Ст., нервннн б., Дворянская, 8.
 Коганъ, Сем. Сем., внутр. и венер. б., Нѣжинская, 60.
 Козловскій, Валер. Ник., ви. б., бальнеотер., Садовая, 1.
 Конельскій, Мих. Львов., ви., дѣтск. и ак., Ольгѣевская, 9.
 Контидисъ, Дя. Георг., ви. и жен. б., Дерибасов., 27.
 Коршъ, Алдр. Всев., жен. и дѣтс. бол., телефонъ, Канатная, 11.
 Косаговскій, Алекс. Ник., дѣтс. бол., Ольгѣевская, 11.
 Костевичъ, Ив. Алдр., внутр. и нерв. б., Коблевская, 17.
 Косѣвичъ, Ант. Мат., горл., нос. и ви. б., Малый пер., 16.
 Котляревскій, Ив. Петр., внутр. и нерв. б., Авчинник. пер., 14.
 Кофманъ, Сол. Влад., хирург., Преображенск., 84.
 Краицфельдъ, Дав. Ос., хирург. бол., Ямская, 10б.
 Краицфельдъ, Моис. Ос., внутр. и нерв. сист. Греческая, 47.
 Крымгольцъ, Мир. Льв., глази. бол., Подлипейская, 22.
 Крыжановскій, Ник. Он., внутр. б., Соборная площ., 1.
 Кружковскій, Г. А., вен., моч. и назож. б., Преображ., 46.
 Куликовскій, Петръ Карл., горл. и уши. б., Торговая, 12.
 Кушниръ, Лев. Аб., внутр. и дѣт. б., Дальнишкая, 36.
 Купервасеръ, С. М., внутр., дѣт., назож. и венер., Пушкинская, 100.

- Кѣтлинскій, Филиппъ Феликс, Соборная площ., 2.
 Лассъ, Исаакъ Бор., внутр., дѣт. и венер. б., Б. Арнаутск., 44.
 Лебединскій, Нат. Л., дѣт., внутр. и жен., Ришельевская, 36.
 Левенсонъ, Ари. Ефр., внутр. и дѣт. б., Преображен., 77.
 Леви-Гуровичъ, Мор. Ос., вн. и дѣт. бол., Екатеринин., 60.
 Леоновъ, Маркъ Срул., вн. и дѣт. бол., Колонтаевская, 19.
 Леплинскій, Ив. Мих., Нѣжинская, 16.
 Ленскій, Юс. Пав., гомеопатъ, Коблевская, 38.
 Либерзонъ, Ев. Ахил., женск. бол., Ямская, 74.
 Либерзонъ, Як. Ах., хир., акуш. и жен., Б.-Арнаут., 47.
 Линтааревъ, Уш. Марк., дѣт., вн. и оспопр., Ришельев., 15.
 Линманъ, Маркъ Л., вн. и д. бол., Ришельевская, 40.
 Лиснеръ, Эд. Ант., вн. бол., Конная, 2.
 Лиховещеръ, М. Абр., вн., нерв. и д. б., Колодез. пер., 4.
 Луценко, Ив. Митр., вн., нерв. и дѣтск. б., Херсонск., 48.
 Лѣтничъ, Левъ Мих., моч., вен. и накож. б., Еврейская, 33.
 Любомудровъ, Петръ Вас., вн., нерв. и дѣт. б., Базарная, 4.
 Ловицкій, Як. Леон., накож. и мочепол., Тираспольская, 8.
 Майзельсъ, Левъ Як., Ришельевская, д. Маврокордато, 44—49.
 Малько, Андр. Як., женск. и вн. бол., Степовая, д. Бера.
 Мангуби, Ной Моис., по венер. бол., Ямская, 91.
 Мандельштамъ, Ис. Гр., акуш. и женск. б., Елисаветинск., 2.
 Морголинъ, Ис. Ильичъ, б. зубовъ и под. рта, Дерибасов., 27.
 Маргулисъ, Ал. Мих., мочеп. и вн. б., Херсонская, 27.
 Маргулисъ, Сем. Ос., накож. и моч. б., Гулевая, 10.
 Маргулисъ, Мих. Сигизм., мочеп., венерич. и хирург., Нѣжинская, 63.
 Марьяшесъ, Сам. Еф., нак., вен. и моч. б., Гулевая, 4.
 Медвѣдевъ, Ант. Конст., Ямская, 55.
 Мисловскій, Кондр. Игн., Херсонская, 8.
 Мильманъ, Мих. Сам., внутр. и нерв. Диагнос. изслѣд., Пушкинская, 62.
 Мифле, Юс. Эдуард., хирургія, Михайловская, 22.
 Михалевичъ, Ив. Ив., внутр. и нерв. б., Стурдзовскій пер., 10.
 Михневичъ, Леон. Леон., зубн. и хирург. б., Херсонская, 40.
 Мзргудисъ-Киссеръ, Р. А., жен. б. Ришельевская, 35.
 Моргулисъ, Д. Мих., нерв. и вн. б., Успенская, 36.
 Морохараци, Дм. Георг., внутр. и дѣтск. б., Ришельевская, 22.
 Мочульскій, Діонисій Дм., хир., нос. и уши. б., Канатная, 32.
 Мочутковскій, Ос. Ос., нервн. б., Обсерваторный пер., соб. домъ.
 Назаровъ, Гр. Март., сиф., вен., накож. и моч. б., Саловая, 14.
 Неймаркъ, Юс. Абр., дѣтск. и внутр. б., Дворянская, 25.
 Орбантъ, Левъ Петр., дѣт. бол. и хирург., М.-Арнаутская, 65.
 Остославская, Ольга Ив., жен. и д. б., оспопр., Нѣжинская, 43.
 Остенъ-Сакенъ, Эм. Юл., Госпитальная, б/33.
 Падалка, Леон. Фед., вн. и дѣт. бол., Софьевская, 11.
 Пашковъ, Левъ Григ., внутр. бол., Ризовская, 19б.
 Пасальскій, Н. Л., жен. и нерв. бол., Преображенская, 34.
 Пастеридкъ, Рув. Іег., внутр., нос. и уши. бол., Ришельевская, 29.
 Пергаментъ, Дав. Сол., накожн. и венер. бол., Еврейская, 14.
 Перель, Сем. Сем., желуд. и кишеч. бол., Тираспольская, 13.
 Петровскій, Мих. Бор., накожн., вен. и моч. бол., Тирас., 5 соб. д.
 Писпась, Вас. Христоф., внутр. и дѣт. бол., Еврейская, с. д. 22.
 Погожевъ, Пав. Петр., внутр. бол., Почтовая, 11.
 Попичъ, Як. Марк., внутр. бол., Еврейская, 18.
 Поповъ, Серг. Евг., жен. бол. и акуш., Троицкая, 4.
 Порьесъ, А. З., внутр. и дѣтск. бол., Екатерининская, 81.
 Порываевъ, Евг. Петр., глаза. бол., Ямская, 51.
 Пржибыльскій, Ив. Ст., глазами бол., Соборная площ., 6.
 Прейсманъ, Эдм. Назум., накожн. и сифил., Греческая, 47.
 Пупкевичъ, Як. З., внутренн. бол., Николаевская, 183.
 Пурицъ, Конст. Ник., внутренн. бол., Ришельевская, 10.
 Рабиновичъ, Герм. Ал., глазами бол., Троицкая, 38.
 Рабиновичъ, Сем. Сам., внутр. и нервн. бол., Канатная, 9.
 Разумовскій, Мих. Ив., жен. бол. и акуш., Ямская 64/66.
 Райхъ, Мор. Зейд., акуш. и женск. бол., Ямская 64.

- Ракуза, Петръ Андр., акуш. и женск. бол., Херсонская, 38.
 Ранхнеръ, Ферд. Франц., внутр. бол., Полицейская площ., 1.
 Рехтзаммеръ, Нат. Алек., терап. и бактер., Ямская, 94.
 Рахмиловичъ, Л. Гр., ак-хир. и вн. бол., Екатерининская, 103.
 Ригана, Ант. Ник., внутр. и дѣтск. бол., Еврейская, 9.
 Розенбергъ Ал. Март., акуш. и дѣтск. бол., Ямская, 69.
 Розенблюмъ, Алек. Сам., нерв. и вн. бол., Тираспольская, 17.
 Розенштейнъ, Ис. Дав., нервн. и внутр. бол., Херсонская, 27.
 Розенъ, Вас. Григ. вн. бол., спен. б. жел. и киш., Казармен. пер., 2.
 Розенъ, Григ. Евг., оспопрививаніе, Казарменный пер., 2.
 Розенблатъ, Як. Моис., внутр. и дѣтск. бол., Нѣжинская, 47.
 Рубинштейнъ, Гр. Моис., внутр. и нервн. бол., Пушкинская, 46.
 Рубленъ, Захар. Як., внутр., горл. и уши. бол., Греческая, 9.
 Рэдлеръ, Карл. Карл., внутр. и дѣтск. бол., зд. воен. госпиталя.
 Сабанѣевъ, Ив. Фед., хирургія, Казарменный пер., 7.
 Саковичъ, Мих. Каз., психіат., Дворянская, 13.
 Самуйловъ, Евг. Влад., глазныя бол., Ольгѣевская, 21.
 Сапиръ, Юс. Бор., акуш., внутр. и дѣтск. бол., Ново-рыбная, 70.
 Сахаровъ, Серг. Алек., внутр. бол., Тираспольская, 12.
 Сидуяновъ, Вас. Андр., внутр. бол., Ямская, 79.
 Симоновичъ, Нат. Еф., внутр. и дѣтск. бол., Зданіе Каспер. общины.
 Симоновичъ, Мих. Пав., внутр., нервн. и электротерапія, Спирид., 15.
 Синельниковъ, Алек. Дм., моч., вен. и нак. бол., Ямская, 79.
 Скварскій, Гр. Каз., внутр. бол., Гудевая, 12.
 Скворцовъ, Петръ Алек., глаза. и внутр. бол., Мираздіевская, 7.
 Слезингеръ, Лав. Як., внутр. и дѣтск. бол., Болгарская, 38.
 Скривинъ, Фадей Феликс., бактер., Ольгѣевская, 19.
 Соколовъ, Ник. Ал., внутр. и дѣтск. бол., Херсонская, 32.
 Скоковский, Иги. Викт., внутр. бол., Базарная, 36.
 Соловейчикъ, Левъ Ал., нак., вен. и моч. бол., Полицейская, 20.
 Спира, Фр. Ос., акуш. и женск. бол., Херсонская, 46.
 Спиро, Бор. Як., нак., вен. и моч. бол., Еврейская, 9.
 Станиславскій, Влад. Иги., бол. кожи и сиф., Херсонская, 7.
 Станкевичъ, Алек. Ник., вн. и дѣтск. бол., Б.-Фонтанская, д. Бирюк.
 Ставковъ, Влад. Петр., вн., акуш. и женск. бол., Садовая, 14.
 Стефановичъ, Юс. Ник., хирург., Херсонская, 18.
 Стефанскій, Вяч. Карл., внутр. бол., Ольгѣевская, 11.
 Сушиновъ, Ив. Ст., внутр. и дѣтск. бол., Екатерининская, 91.
 Сусичнеръ, Ис. Бор., дѣтск. и женск. бол., Ришельевская, 40.
 Сенькевичъ-Корчакъ, Ив. Петр., акушеръ, Херсонская, 58.
 Талисманъ, Ник. Гр., внутр. и дѣт. бол., Треугольный пер., 8.
 Тартаковскій, Як. Липов., горл., нос. и уши. б., Пушкинская, 63.
 Тыржость, Юс. Абр., хирург. и мочепол. б., Коблевская, 41.
 Телятниковъ, Фед. Кален., нерв. и внутр., Коблевская, 14.
 Томсонъ, Герм. Ив., женскія бол., Садовая, 14.
 Травицъ, Ив. Ив., хир. и внутр. бол., Болгарская, 66.
 Тригеръ, Ю. Як., акуш. и жен. б., Преображенская, 7.
 Троино, Діон. Андр., женск. и внутр. б., Полицейская, 19.
 Тычинскій, Т. А., бол. зубы. и пол. рта, Садовая, 14.
 Тонѣевъ, Дм. Гер., дѣтскія бол., Троицкая, с. д., 45.
 Фалькнеръ, Илья Сем., внутр. и дѣтскія бол., Ланжерон., 9.
 Федоровъ, Мих. Ив., нервныя бол., Дворянская, с. д., 14.
 Фельдманъ, Илья Абр., внутреннія бол., Троицкая, 37.
 Филипповичъ, Влад. Викент., внутр. б., Екатерининская пл., 4.
 Финкельштейнъ, Ал. Марк., внутр. б., Ришельевская, 42.
 Фишъ, Моис. Як., внутр. и дѣтск. бол., Екатерининская, 64.
 Флеймеръ, Як. Мих., глаза. и хирург. б., Собори. пл., 8.
 Фурманъ, Ари. Льв., внутр. и нервн., Б.-Арнаутская, 100.
 Френкель, Левъ Изр., внутр., дѣтск. и акушерство, Базарн., 106.
 Фрикеръ, Евг. Ал., хирургія, Дерibasовская, 16.
 Хазанъ, Юс. Ник., дѣт. и внутр. б., Успенская, 67.
 Хеншинскій, Чесл. Ив., внутр. бол., діагностич. кабинетъ, Садов., 13.
 Хлопинъ, Ник. Петр., вн., уши. и горл. б., Ямская, 84.
 Хмѣлевскій, Ив. Кара., нервн. и душевн. б., Належдинская, 23.

Христовъ, Ал. Ив., хирургія и мочепол. б., Херсонская, 7
 Хрусталева, Мар. Конст., женск. и дѣтск. бол., Ямская, 83
 Цѣновскій, Ан. Ант., сифил. и накож. бол., Княжеская, 40
 Чаушанскій, Ал. Вас., хирург., Софійевская, с. д.
 Чацкинъ, Ис. Андр., внутр. б., Херсонская, 27
 Червентъ-Водала-Нерола, Дегтярная, 29
 Черниковъ, Маркъ Яковл., Базарная, 39
 Чернышъ, Евг. Оед., терап., Нѣжинская, 50
 Чонъ, Нах. Мос., женск. и дѣтск. б., Госпитальная, 24
 Чудновскій, Маркъ Наум., нервн. б., Ришельевская, 42
 Шавыкинъ, Ос. Пав., внутр. бол., Лютеранскій пер., 7
 Шапошниковъ, Бор. Мих., внутр. б., Екатерининская, 91
 Шараховичъ, Иги. Ив., внутр. и дѣт. б., Херсон., 28
 Шерешевскій, Веньям. Льв., вн. и дѣт. б., Базарная, 22
 Шестопаля, Моис. Як., дѣтскія и внутр. б., Московская, 13
 Ширинидъ, Гел. Моис., сиф., мочеп. и накож., Княжеская, 40
 Шишковскій, Ал. Витал., вн. б., жел. и киш., Херсонская, 59
 Шкляревскій, Ал. Серг., внутр. б., Обсерваторный пер., 11
 Школьникъ, Анна Осип., дѣтск., внутр. и женск. б., Соборн. пл., 8
 Шмидтъ, Карлъ Макс., нос., горл. и уши. б., Надеждинская, 17
 Шмулевичъ, Мир. Бор., внутр. и нервн. б., Градоначальн., 5
 Штегеманъ, Арт. Алекс., гомеопатъ, Соборн. пл., 1.
 Шоръ, Сем. Моис., хирургъ, Греческая, 10
 Шпаковский, Бронисл. Ант., душевная и нерв. б., Софійевская, 16
 Шполянскій, Гр. Ос., внутр. и дѣт. б., Коблевская, 17
 Шрайберъ, Лаз. Еф., акушеръ, Тираспольская, 8
 Штейнфинкель, С. Г., дѣтскія бол., Ср.-Фонтанъ, 16
 Шудьцъ, Герм. Евг., глазная бол., Херсонская, 71
 Эфрусси, И. О., внутр. бол., Нѣжинская, 30
 Эклеманъ, Авр. Гр., Б.-Арнаульская, 85
 Юзефовичъ, Моис. Ал., хир. и женск. б., Ямская, 92
 Юргенсонъ, Фр. Христ., акушеръ, Дерибасовская, 1
 Юреничъ, Ив. И., акуш. и женск. б., Софійевская, 11
 Яворскій, И. Л., внутр. бол., Херсонская, 21
 Якубскій, Вик. Осип., дѣт. и внутр. б., Херсонская, 21
 Ямполеръ, Сол. Бор., дѣтск. и внутр. б., Пушкинская, 62.
 Ясиновскій, Алек. Алекс., хирург. и дѣтск. б., Канатная, 19
 Яхимовичъ, Фелиц. Яв., внутр. и женск. б., Княжеская, 25.

Врачи зубные и дантисты.

Аглицкій Э. В., Ямская 106.
 Броговская Г. Р., Коблевская 41.
 Вайсбергъ Д. А., Средняя д. Финш.
 Вельштейнъ Б. П., Нѣжинск. 55.
 Гершанскій, Почтовая 38.
 Гешштейнъ, Г. А., Б.-Арнаут. 40.
 Дибстровская Мат., Екатер. 22.
 Дунаевская, Б.-Арнаутская 40.
 Юхель Абр., Греческая 22.
 Лейзерманъ Е. И., Ремеслен. 48
 Марковичъ К. С., Садовая 15
 Пискунова Е. Ф., Ямская 23 с. д.
 Рабиновичъ Р. С., Канатная 1
 Редалье А. Л., Ришельевск. 12
 Рубинсонъ Л. Я., Почтовая 34
 Судья И. М., Московская 11
 Съманко-Струева М. А., Ришел. 7
 Теидлеръ Д. С., Ришельевск. 27
 Фурманскій С. М., Преоб. д. Либ.
 Харлицъ И. Я., Дерибасовск. 9
 Черникъ О. П., Нѣжинская 68.
 Шиферсонъ Б. Г., Ямская 92
 Шмулевичъ А. Б., Дерибасов. 10

Алтунджи В., Троицкая 4
 Андреевъ А. И., Дерибасовск. 19
 Аренковъ Г. А., Ришельевск. 22
 Берманъ К. Л., Нѣж. и Торг. 33
 Бершадская М., Пушкинская 60
 Бондзевъ К. П., Дерибасов. 5
 Бронштейнъ Ф. А., Тирасп. 32
 Брунштень Г., Преображ. 96
 Брусилловская Д. И., Ришел. 46
 Глаузенбергъ А. Л., Дерибас. 25
 Гершанская Я. А., Почтовая 38
 Жуховицкій Д. Я., Б.-Арнаут. 125
 Кестнеръ, Дерибасовск. 18
 Бернштейнъ, М.-Арнаут. д. Розена
 Мармерштейнъ, Б.-Арнаутск. 119
 Марковичъ А. Г., Садовая 15
 Симоновичъ, Тюрем. площ. 25
 Гершковичъ А. Л., Греческая 48
 Каменецкій М. Я., Еврейская 9
 Гешштейнъ Г. А. Б.-Арнаут. 40
 Воловаць, Пушкинская 39
 Рабизоновичъ-Лебединск., Риш. 56
 Перлицъ Е. Д. з. в., Новая 16
 Глевская (Лауф.) А., Успен. 121
 Гецельцъ С. А., Б.-Арнаутск. 46

Гринбергъ Р., Полицейская 42
 Кауфманъ Э., Тирасп. д. Мочут.
 Квитонъ С. А., Преображ. 15
 Коганъ Эйберсъ Р. Л., Почтов. 21
 Кошгъ Б., Ямская 58
 Корабельниковъ Д. И., Риш. 32
 Левинъ К., Преображ. д. Терех.
 Либеръ Б., Дерибасовская 16
 Майбардюкъ К., Троицкая 30
 Меве Мойсей О., Дерибасов. 21
 Мильхикеръ Г. С., Б.-Ариут. 85
 Музесь Ш., Сд.-Ром. Церк. пл. 4
 Нурикъ В., Колодез. пер. д. Том.
 Орловъ Н. Г., Гулевая 4
 Перельштейнъ Р., М.-Ари. д. Вол.
 Погребенская, Б.-Ариутск.
 Померанецъ-Шапиро Ф. Л. Пушк.
 Райхъ В., Новая 6
 Редеръ Людвигъ Г., Херсонск. 56
 Розенбергъ-Хейфецъ Э. С. Тир. 22
 Симоновичъ Г., Пушкинская 38
 Струевъ В. Ф., Греческая 22
 Файфель Л., Полицейск. д. Нитче
 Федеръ-Мееръ А. М., Почтов. 28
 Фрейль, уг. Риш. и Дер. д. Ралли
 Фурманскій М. Г., Преображ. 30
 Хесинъ М. Юд., Ришельев. 46
 Чуваковъ М. Г., Преображ. 24
 Шейнъ К. И., Гаванная 8
 Шерръ Е. А., Б.-Ариутск. 107
 Шлемова Р. А., Усп. и Кан. 4
 Фингеруть, Базарная, с. д.
 Шнетлингъ, Мясожд. евр. б. 70
 Эдельсонъ, Троицкая 30

Врачи ветеринарные.

Аболенскій И. А., Дегтяр., с. д., 6
 Бржосновскій П. Г., ад. кон. рын-
 ка, Москов. ул.
 Гринблатъ Н. С., Авчин. п. 14
 Дуинъ-Марцинкевичъ Л. Д., Поч-
 товая 25
 Злотницкій М. С., Петропавл. 21
 Маловъ Е. С., Почтовая 8
 Мѣшковъ В. Л., Ямская 29
 Орловскій С. О., Коблевская 9
 Остапенко К. П., Моск., ад. г. скот.
 Пенскій Э. Р., Нѣжинская 42
 Румановъ Н. И., Екатеринин. 12
 Рождественскій И. А., Лютер. п. 7
 Тиктинеръ Е. Д., Торговая 9
 Хаджопуло И. И., Софиев. 24
 Хартудяри А. Я., Коблевская 9
 Яронъ Г. Э., Еврейская 21
 Цивчинскій Ю. М., Ольгиев. 21

Массажисты:

Авилова, Малый пер., д. кв. Абам.
 Бейгель Б. М., Канатная 66
 Берковецъ Е. М., Андр. д. д. Бол.
 Бернштейнъ Р., Базарная 4
 Бомеръ Т., Базарная 23

Бременъ-фонъ Е. К., Коблев. 30
 Бродская А., Херсонская 30
 Бродская Х. А., Бавария 28
 Быховская, Гулевая 24
 Бѣгакъ, Петропавловская 3
 Вейнбергъ Е. В., Кузнечная 34
 Вайнштейнъ А. М., Елисавет. 2
 Вайсъ Р. С., Розумовская, 7
 Варшаверъ Л. Х., Екатерин. 2
 Вуль Ш., М.-Ариутская 50
 Гелертеръ, Разумовская д. Эрлич.
 Гельфенштейнъ И., Мастерск. 43
 Герцманъ, Московск. д. Алексѣева
 Герцманъ Ф., Б.-Ариут. д. Блох.
 Герцманъ Х., Успенск. д. Сикар.
 Гершанскій И. М., Екатерин. 68
 Гольдштейнъ, Ришельевская 23
 Госохъ, Преображенск. д. Прейса
 Гринцева, Преображенская 44
 Ефимова О. Н., Ст.-Портофр. 56
 Заславская Р., Базар. д. Шарант.
 Зильберштейнъ Э. М., ад. ев. бол.
 Зурабова М. Ф., Нѣжинская 51
 Касюра, уг. Херсонской и Преоб-
 раженской д. 11
 Капъ Г. Я., Кузнечная 30
 Кейперъ О., Екатер. пл. д. Катак.
 Куперманъ Р., уг. Ямской и Спи-
 ридонов. д. Мангуби
 Леникъ, Ново-рыбная 97
 Либерманъ Ф. Ф., Ришельев. 42
 Лимонъ Д. А., Мѣшан. д. Цымб.
 Лупазъ Е. А., Пушкинская 7
 Майзель Д. Ц., Нѣжинская 53
 Мальгевская, Коблевская 38
 Маюркевичъ, Старопортофр. 46
 Мангуби А. М., Ямская 86
 Мартосъ, уг. Петроп. и Маст. 27
 Марфортъ Я. Я., Ямская 77
 Могилевская Д. В., Полицейск. 3
 Натанзонъ А., Почтов. д. Вассер.
 Окшлейеръ С. С., М.-Ариутск. 8
 Олтаржевская М. С., Гулевая 4
 Павроцкая, Гулевая 15
 Поповичъ С., уг. Книж. и Ямск.
 д. Фосса
 Проконова О., Дворянская 28
 Рахновская Р., Б.-Ариутская 31
 Розенассеръ Б., Госпитальная 26
 Розенталь М. И., Ремесленная 33
 Ротенштернъ, Греческая 11
 Сахновская Р., Б.-Ариутская 31
 Сахновская С., Б.-Ариутская 31
 Селинъ А., Херсонская 27
 Слонимская-Вейсманъ Т. Л., Ан-
 древскій лим. д. Чудновскаго
 Таринопольская Х., Болгарская 8
 Фаерманъ, А.-Ариутская 47
 Фастыковская, Ямская 66
 Фельденкранцъ А., Ремеслен. 28
 Фельдманъ М., Ямская 53
 Френзель М. А., Базарная 93
 Фурди, Свиридоновская 26
 Халфинъ, Почтовая, 9

Хмѣльницкій Г., Почтовая 33
 Цихаріастъ М., Андр. лим. д. Бол.
 Шпрингеръ С., Новая д. Грагер.
 Шустеръ С. Б., Екатерин. 86
 Эдельсонъ Р., Еврейск. бол. Мя-
 соѣдовск. 7—9
 Эмдинъ Н. Х., Троицъ и Рем. 11
 Яворская Э. А., Княжеская 1
 Яксианова, Преображенская 15

Землемѣры.

Голубятниковъ, А. А., Ланж. 32
 Каншинъ Юл., Старопорт. 31
 Крыловъ Н. Аф., Канатная 21
 Микульская Юс. К., Театр. п. 6
 Михайловъ А. Н., Ямская 63
 Модинъ В. Н., Карет. п., 15.
 Юргевичъ А. В., Софійевская, 20

Книгоиздательство.

Крантъ, Гр. Н., Троицкая, 34
 Типо-литографія книгоиздатель-
 ства по Успенской, № 36.

Норабельные манлера.

Грагеровъ Абр. А. Воен. сп. 2
 Розенбильдъ Я., Воен. сп. 6
 Розенфельдъ Н., Воен. сп. 2

Массажисты — см. выше, стран. 31,
 постѣ врачей.

Оспопрививательные фельдшера.

Бѣлый П. С., Старопортофр. 24.
 Игнатовскій, М. В. Кошелева, 6
 Кубатовичъ М. Т. Нѣжинская 3
 Марковъ И. Н. Старопорт. 7
 Понцковскій Я. Б. Фонтанъ с. д.
 Ролинскій С. П., Княжеская. 2.
 Починшукъ О., Александр. пр. 6

Переводчики.

Андре О. О., Торговая 1
 Заблудовскій Л. М., Полиц. 3
 Замъ В. О., Екатер. 39
 Ношцоллинъ Л. К., Кузнечная 7
 Тиль Н. В., Марашіевская, 22
 Шаміе А. М., Садовая, 12.

Присяжные повѣренныя:

Амельницкій А. П., Екатер. п. 5
 Антоновичъ М. И., вокз. Кул. п.
 Беймъ И. Д., Нѣжин. 43
 Беренштейнъ Б. Я., Казарм. п. 1
 Березкинъ С. Ф., Преображ. 5

Билиниксъ А. Марк., Ямская 49
 Бланкъ А. Б., Коблевская 27
 Богащій Фед., Дом., Кобл. 37
 Бродскій Ис. Исаев., Садовая 14
 Бухштабъ Абр. Гр., Еврейская 14
 Бѣлоусовъ Аван. С., Нѣжин. 17
 Вортъ
 Вульфъ Сем. Мих., Садовая 5
 Гамбургъ Алек. М., Дерибасв. 5
 Гарфункель М. С. Алекс. п. 1
 Гильчеръ Эм. М., Херсонская 23
 Гинесинъ Сам. Ник., Еврейск. 14
 Гойловъ Лука Ив., Малый п. 42
 Городецкій Сол. Еф., Полиц. 22
 Генрикесъ Левъ Лаз., Греческая 48
 Григорьевичъ Мих. Ѳеодор,
 Данашевскій Дм. Вл., Еврейск. 56
 Дзѣбановскій Вас. Фед., Кобл. 24
 Де-Антонини М. Кар., Каран. 11
 Длугошъ Юс. Ал., Кузнечная 27
 Длускій Алоизій Ос., Елсавет. 2
 Жера Бол. Констант., Херсонск. 21
 Зейлигеръ Фил. Ник., Ришель. 15
 Инкендикеръ Ал. Сем., Садов. 7
 Ицковичъ Вл. Ев., Херсонск. 48
 Крашениковъ Ив. Ник., Ямск. 63
 Кауфманъ, Левъ М., Тирасп. 13
 Кизидовъ Мед. Ал., Нѣжин. 69
 Корольковъ Мих. Вас. Троицк. 6
 Кудиковскій Титъ Ос., Ямск. 53
 Лавинскій Юл. Генр., Кланги. 36
 Лашковъ, Ив. Ѳед., Почтовая 21
 Лазарисъ Ал. Вл., Елсаветин. 5
 Лейбовичъ Левъ Ис., Садовая 25
 Литвинскій О. Н., Б.-Ариутск. 48
 Маслениковъ В. И. Садовая 7
 Малевскій Э. А., Театр. пер. 8
 Моргулисъ М. Г., Успенская 36
 Мазенбергъ В. Я., Коблевская 27
 Мочульскій Е. Д., Карети. пер. 3
 Никифоровъ Е. К., Нѣжинск. 56
 Осмоловскій А. И., Коблевск. 34
 Питкисъ В. Б. Пушкинская 10
 Попандопуло Е. С., Пушкинск. 9
 Прокоповичъ И. Н., Екатер. 25
 Протопоповъ В. Я., Херсонск. 50
 Прушинскій Г. В., Ямская 77
 Рихтеръ Андр. К., Нѣжин. с. д. 29
 Росолико Л. Ив., Елсаветинск. 9
 Сабо Констант. Никол., Ямская 93
 Стешкій Ст. Льв., Барят. пер. 3 5
 Соколовскій Ив. Н., Спирид. 16.
 Струменскій К. Е., Херсонская 46
 Тиктинъ Ис. Г., Алекс. п., с. д. 5
 Тиктинъ Сам. Гер., Нѣжин., с. д. 46
 Тюфяковъ Ив. Ос., Екатер. 91
 Уманскій Вл. Яковл., Троицк. 18



III. Торговля и промышленныя фирмы.

Агентура, комиссіонерство и представительство.

Аричъ и Израильсонъ Почтовая, домъ Райха.
 Абрамовъ Л. Л., Почтовая 34
 Баршинскій и Кошъ, Екатерининская д. Корони
 Вейсманъ Адольфъ и К^о, уг. Полицейской и Польской с. д.
 Вучина Г., Пушкинская 25
 Гальперинъ, Воронцов. пер. 3
 Гинсбергъ, Театральн. пер. 16
 Гейсманъ, Малый пер. 16
 Гальперинъ, Успенская д. Ослана
 Далль-Орсо, Дерибасовская, домъ Греческаго учил.
 Джекобсъ, Овенъ и К^о Ланжер. домъ Клеймана
 Дунаевскій, Дерибасовская 10
 Климовещкій; Базар. д. Бродскаго
 Кошъ Созд-Вольфъ, Екатерин. 42
 Кридирупуло, Пушк. д. Дулгер.
 Родокопакъ Ф. П., Ворон. цер. 1
 Левенсонъ, Греческая 36
 Левенсонъ, Ланжероновская 42
 Лурье, Греческая 35
 Ловицкій, Почтовая д. Параскева
 Мунцъ В., Ланжероновская 7
 Макъ-Набъ-Ружье и К^о, Ланжероновская, д. Гагаринной
 Мортонъ Л., Гаванная д. Бродск.

Немировскій И. Ш., Ямская ул.
 Нейшеллеръ Л., Еврейская 20
 Редингъ, Пушкинская 9
 Ровенскій, Троицкая д. Вальтуха
 Собель, Ришельевская 23
 Сванъ и Осберъ, Елисаветинская
 Стукенъ и К^о, Калдрмен. пер. 7
 Стампа Ц., Дерибасовская 1
 Тильмансъ и К^о, Пушкинская 16
 Твиди, Дерибасовская д. Переца
 Топоровскій Г., М.-Аридаутск. 111
 Трапани, Греческая с. д.
 Тоскано, Греческая 9
 Флитъ, Ришельев. д. Евр. синаг.
 Шретеръ, Пушкинская 26
 Шумахеръ Г., Греческая 9
 Шраеръ Ю. (прежде Альддорф.)
 Полицейская 13
 Штернъ О., Екатерининск. с. д.
 Шваршконфъ М., Пушкинская 30
 Якобштамъ Л., Канатная 13
 Яффе Л., Греческая 9
 Оехарида Г., Елисаветинск. с. д.

Ажури. и фанерь.

Кречмеръ, Полицейская с. д.
 Стефани, Кузнечная 10.

Алебастръ.

Райхъ, фабр., Госпитальная 3
 Черкасской, фабр., Средняя 23

Акціонерныя общества и товарищества.

Арисъ Эд. и К^о, пробоч. зав., Балков. 18
 Абрикосова А. И.—сыновья, конф. фабр., Екатерин. д. Санид
 Александровское т-во сах. зав. Бугаевская 50.
 Беллино-Коммерель т-во, ман. пос., Ришельевская 1.
 Беллино-Фендерихъ т-во, машиностроительный зав., Приморская с. д.
 Бумаго-джутовой фабр. о-во, Тираспольская застава с. д.
 Бутылокъ производство анонимнаго о-ва, Старопортофранковская 2
 Винодѣля т-во южнор., Бугаевка с. д.
 Богородско-Глуховской ман. комп., Старый базаръ с. д. (отдѣл.)
 Викандеръ и Ларсонъ, Преображенская д. Штеренберга.
 Бельг. аноним. общ. лит. заводъ, Балковская, с. д.
 Войничховъ акц. о-во Пряхорочская 38.
 Высошій В и К^о т-во чайной торговли, Троицкая с. д.
 Гейнцель акц. общ. Успенская 95.
 Гиле и Дитрихъ, Почтовая д. Елисаветскаго.
 Губкина преемн. Кузнецовъ т-во, Греческая уг. Ришельевской.
 Джутовой фабрики т-во, Дальницкая с. д.
 Дитятковское т-во пис. фабр. Садовая д. Русош.
 Донъ-Донецъ металл. и горнопр. о-во, Театральн. пер. д. Порты.
 Ефимовъ Валентинъ, Пале-Рояль, д. Рокко.
 Зингеръ швейныя машины, Пале-Рояль 21.
 Крестовниковы бр. т-во, свѣчи, Пушкинская 38.
 Кожевеннаго производства южно-рус. т-во, Дальницкая 42.
 Кириичныхъ заводовъ, аноним. общ., Ливадная, 1.
 Колю-жел. дорозъ Бельг. акц. о-во, Привозная пл. с. д.

Кошпель Артуръ о-во, Пушкинская 18.
 Котляревскаго Д. П. т-во ман., Троицкая с. д.
 Кожевниаго произв. одес. о-во, Московская с. д.
 Коншина т-ва мануф., Троицкая 47.
 Куяльнишко-Хаджибейск сол. пром. о-во, Лиманъ.
 Кузнецова т-во, фарфоръ, Успенская 79
 Красокъ и лаковъ, од. т-во, Среднефонт. дор., с. д.
 Лодзинской ниточной мануф. т-во, Троицкая, д. Сарача.
 Металлург. одес. аноним. общ., Куяльницкй шоссе.
 Морозова Савры сынъ и К^о, т-во Ник. мануф., Троицкая 47
 Мальцовское о-во, Успенская 95
 Невской ниточн. мануфакт. т-во, Успенская 95.
 Норбинъ и Бухъ, Дерибасовская 17.
 Нобель бр. акц. о-во., Коблевская 27.
 Поповы К. и С. т-во, Дерибасовская 18.
 «Пароговъ», акц. о-во, Ришельевская 12.
 «Проводникъ», т-во, Успенская 97.
 Пивов. зав. од. т-во, Мало-фонтанская дор., с. д.
 Рутчииковское горнопр. общ., Приморская ул., угольный рядъ.
 «Редереръ Генри», Южнор. о-во, Малофонт. дор., с. д.
 Россійское общестро колон. торг., Успенская д. Рабиновича.
 Санценбахеръ В. и К. акц. общ., Приморская 35.
 Сельско-хозяйственное т-во, Надеждинская 7.
 Сименсъ и Гальске, Сабаи. мостъ, 7.
 Сѣвер. Стекл. Промышл. общ., Екатерининская д. Буба.
 Синадино т-во, Преображенская д. Палудовой.
 Сахаро-рафин. т-во одесское, Московская, с. д.
 Сталелитейныхъ заводовъ аноним. общ. Бугаевская с. д.
 Сытинъ и К., Преображенская д. Лѣтника.
 Фейнкиндъ, акц. общ. кружев., Троицкая 47.
 Фицнеръ и Гамперъ о-во, Казармен. пер. 7.
 Французск. ваксы, ин. общ. Голозковская с. д.
 Химич. лабораторія СпБ. акц. обществ., Ришельевская 26.
 Химич. продуктовъ акцион. общ. Бугаевка с. д.
 Циндель Эм. Дерибасовская д. Ведде.
 Черномор. винок. и ликери. произв. акц. общ., Дерибасов. д. Пурица,
 Шварцковфъ м. б., акц. общ., Балтская дор. 40.
 Шибаевъ и К^о, Т-во мин. маслъ, Успенская 79
 Южно-русское общ. печат. и изд. дѣла, Пушкинская с. д.
 Эрлангеръ А., Почтовая д. Лемме.

Аптекарскіе и косметич. товары.

Абрамовъ, Кузнечная 12
 Бабичева, А.-Арнаутская 77
 Блансъ, Ришельевская 27
 Васильковский, Преображенск. 34
 Гельфанта и Ревича, Б.-Ари. 70
 Ерличъ, Преображенская 10
 Змигродскій, Греческая 32
 Капетански, Греческй баз. 3—4
 Лемме, Почтовая, с. д.
 Нахумовичъ, Дерибасовская 16
 Очиковскій, Греческая 29
 Поляковъ, Б.-Арнаутская 70
 Пурица и Рубинштейнъ, Ришель. 5
 Сегаль, Малый пер. 6
 Тарде и Ландлу, Ришельевск. 19
 Танчукъ, Преображенская 56
 Фридь В., Преображенская 79
 Фингерутъ, Б.-Арнаутская, 68
 Черкесь, Пушкинская 28
 Шель. Саловая 25
 Шнолянскій Д., Ришельев., с. д.

Арматура—см. столярно-мех.

Асбестъ

Роджерсъ, Преображ., д. Саица

Асфальтъ.

Грюнмахеръ, фабр., Болгарск. 76
 Пурица и Рубинштейнъ, предст.,
 Успенская 65
 Щербаковъ, Болгарская, с. д.

Багеты и картины.

Гезелле, Пассаажъ Менделевича
 Гальперинъ, Екатерининская 27
 Леонардъ, Канатная 7
 Покорный, Дерибасовская 17
 Лурье, Дерибасовская 25
 Фрейдбергъ, Екатерининская 12
 Эйшнскій, Пассаажъ
 Ютанъ, Ришельевская 26

Бакалея.

Актаровъ, Екатерининская 27
 Ангелиди, Ришельевская 33

Вайнгуртъ, Екатерин. и Баз. 55
 Варшавскій, Александр. пр. 6
 Вѣтковъ, Преображенская 36
 Блехтмана, Конная, д. Свердлика
 Вицино, Александровская с. д.
 Гартенштейнъ, Успенская с. д.
 Грушко и Чертковъ, Греческ. 29
 Дуварджоглу, Красный пер. с. д.
 Дулгеровъ, Пушкинская с. д.
 Джовани, Ал. пл., д. Поплавскаго
 Канаки (опт.) Пушк. д. Анатра
 Кларфельдъ, Ришельевская, 30.
 Крапивинъ, Екатерининская 29
 Крапивинъ, Коблевская с. д.
 Курбаджи и Богдановъ (оптов.)
 Александровск. пл.

Ксенаки, Ришельевская 22
 Купервасеръ, Успенская 42
 Купервассеръ, М.-Ариутская 82
 Морозовъ, Гудева, уг. Нѣжин.
 Микшинъ, Рыбная 95
 Паппариго, Александр. пл.
 Пономаревъ, Ришельевская 52
 Пурицъ и Рубинштейнъ, Ришел. 5.
 Рабиновичъ Л., Пушкинская с. д.
 Шварцъ В., Троицкая с. д.
 Шполянскій Д., Ришельевск. с. д.
 Теохариди, Елисаветинск. с. д.

Бали—см. рельсы

Б а н и.

Исаковича, Преображен. с. д.
 «Варшавскія» Мейдуса, Гаван., уг.
 Воен. сп.

Баритъ.

Заводъ Целлинскаго, Госпит. 24

Бетонъ.

Щербакова, фабр., Болгарская 68.

Бетонныя изд.

Гагаринъ, Екатерининск. с. д.
 Карпенгеръ, Пушкинская 11
 Ремеръ, Екатеринин. д. Лесли
 Семеновскій, Успенская с. д.
 Умѣстовъ, Пушкинская 33
 Цише, Тираспольск. д. Зоншейна

Болты и штифты.

Шполянскаго А. О., фабр., Госп. 45

Бондарныя мастерскія.

Анашкина, Поллицейская, 10
 Левитонъ и Зильберштейнъ, Мо-
 сковская 111
 Старикова, Ланжероновская 30
 Шварцкофа, Балтская 70
 Якинъ, Степовая 17.
 Левинъ, Прохоровская 19

Брезентная фабр.

Шелиховъ, Приморская 18

Брезенты.

Волкенштейнъ, Екатерин. 26
 Зеизиновы, Малый пер. 3
 Мелиховъ, Приморская 18
 Эксельбиртъ, Успенская 59
 Яффе, Греческая 9

Брикетный заводъ

Камбье, Балковская 3

Булочные—см. кондиторскія

Бумага папирсная.

Конельскій, Ришельевская 32
 Кроне, Почтовая с. д.
 Файнбрунъ, Б.-Ариутская
 Френкель, Екатеринин. 62
 Швейцеръ, Екатеринин. 38
 Ясиновскій, Ришельевская 15

Бумага писчая и книжная.

Варшавскій Александр. пр. 6
 Вейсманъ, Поллицейская 11
 Дитятков. тов., Садовая 23
 Гезелле, Пассаажъ
 Кованъ, Успенск., д. Асвадурова
 Махъ Фр., Преобр., д. Цент. гост.
 Махъ Ив., Преображен. 19
 Рейкевскій, Екатерин. с. д.
 Тильмансъ, Пушкин., уг. Поллиц.
 Трапани, Греческая с. д.
 Халфинъ, Ришельевская 47
 Шраеръ, Поллицейская 13
 Бумаго-джутовой фабр. о-во, Ти-
 расп. заст., с. д.
 Бумаго-оберточная фабр. Рафалови-
 чъ Т. С., Артилл. пер. 3.

Бумажныя мѣшки.

Бродскаго, Троицкая, уг. Преобр.
 Кудрина, Прохоровская 32
 Рѣзникова, Еврейская 38

Буылки.

Аноним. Общ. произв. бутылочк.,
 Старопортофранк., 2

Бѣло-столярныя мастерскія

Несторовъ, Колонтаевская 19
 Парфенова, Комитетская 7
 Тараканова, Раскидайловская 45
 Лившица, Картомышев. 5

Бѣлошвейныя мастерскія.

Закошанскій Е. и К., Базари. 87
 Шосталь и Райхъ, Екатерин. 27
 Бардинскаго, Гаванная д. Порре

Бѣлье.

Альшвантъ Бр., Дерибасов. 20
 «Ани» Екатерининская 27
 Бардинскій, Гаванная 6
 Беллино-Коммерель, Ришельев. 1
 Брейтбартъ, Екатерининская 18

Бродскій, Ришельевскія с. д.
Гершманъ, Лаокероновская 17
Гилле и Дитрихъ Дерибасовск. 11
Кальмейеръ, Дерибасовская 16
Лившисъ Александровскій пр., 10
Малисъ, Преображенская 46
Пташиковъ, Успенская, с. д.
Райхъ, Дерибасовская 14
Ройтманъ, Ришельевскія 20
Самсоновы, Преображенская 33
Соловьевъ, Ришельев. 5 и Преобр.

Вакса.

Миллеръ, Московская 17
Петрококкино, Греческая с. д.
Бродскаго, Андреевская 10
Франц. о-ва «Жако», Головок. 57

Вассергласъ.

Саценбахеръ и К., Лѣсная 32

Ватчныя.

Алексѣева, Московская 13
Куширъ, Б.-Армаутская 89

Велосипеды.

Богомазовъ, Ришельевская 26
Беридтъ, Екатерининская 34
Блокъ, Дерибасовская 12
Серперъ, Почтовая 38
Мознаимъ, Ришельев. д. Фельдм.
Уточкинъ, Екатерин. Пале-Рояль.
Цортъ, Ришельев. д. Кречмера

Винные и водочные магаз.

Астаровъ, Екатерининская с. д.
Асвадуровъ, Успенская с. д.
Берте, Екатерининская 29
Братковскій, Подлинейская 24
Британовъ, Дерибасовская 14
Вѣтковъ, Преображенская 36
Винеръ, Полицейская, д. Виньона
Вишманъ, Греческая 37.
Гишандъ, Греческая с. д.
Департаментъ удѣл., Дерибас. 18
Друтъ, Нѣжинская, с. д.
Дубининъ, Дерибасовская 23
Кармель, Ришельевская 58
Концельманъ, Базарная 41
Крапивинъ, Екатерининская 29
Кузнецова, преими. Губкина
т-во, Греческая
Позникова, Нѣжинская с. д.
Розенблатъ, Ришельевская, с. д.
Ромео, Екатерининск. 24
Синадино, Преображенская 19
Титровъ, Екатерининская уг. Гр.
Склаво, Преображенская с. д.
Токмаковъ и Молотковъ, Собор.
пл. 23
Фишеръ, Нѣжинская с. д.
Черном. винодѣл., Дерибасов. 11

Винно-камен. нистлота.

Ленинъ и Дубскій, Дальнишк. 31
Шестопадъ, Колонтаевскія 5

Винокуренные заводы.

Бернштейнъ, Кузлыническая с. д. 73
Генардо, Московская 27

Водолазные аппараты.

Кюльпе, Ришельевская 5
Рингель, Екатерининская 2

Водомѣры.

Френкель, Успенская 36

Водопроводныя принадлежности.

Венъ, Ришельевская 28
Гагаринъ, Екатерининская с. д.
Дубинъ, Почтовая 18
Карпентеръ, Пушкинская 11
Писковскій, Гаванная 3
Ольшевичъ и Кернъ, Ришел. 23
Ремеръ, Екатерининская 34
Саметъ и Шаковъ, Ришельев. 26
Семеновскій, Успенская 107
Теодоровичъ, Екатерининская 32
Умѣстной, Пушкинская 33
Цише, Тираспольская уг. Ямской
Шаманскій и Янгородскій Коблев-
ская, д. Друта

Водочные заводы.

Ландо, Бугасевская 15—18
Розенбергъ, Старопортофранк. 41
Черноморск. акц. общ., Мельн. 23

Военныя вещи.

Хакаловскій, Дерибасовская 21
Шестопадъ и Кротовъ, Александр.
просп. 15

Войлочные.

Одирукова, Хуторская 32
Тишалева А., Московская 28

Восковыхъ свѣчей зав.

Андрунина, Торговая 39

Вѣсы.

О-ва металлич. заводовъ быв. Каца,
Балковская 9—21.
Бельг. ак. об., Балковская с. д.
Блокъ, Дерибасовская 12
Войдакъ, Ришельевская
Гудье-Бланшардъ, Почтовая с. д.
Петрококкино, Греческая с. д.
Фредихъ, воен. спускъ 13

Вышивни.

Вайнерманъ, Дерибасовская 16
Гилле и Дитрихъ, Дерибасов. 11
Корнинъ Я. Ришельевская 11
Кориштейнъ, Екатерининская 20

Неймакъ, Екатерининская 30
Тимашевъ, Дерибасовская 27

* Газовый заводъ.

Общ. Одес. газ. зав., Газов. пер. 4

Галантерей и моды.

Альшвангъ, Дерибасовская 12
Беллино-Коммерель, Ришельев. 1
Бобовичъ, Дерибасовская 23
Брейтбаргъ, Екатерининская 18
Гальперинъ, Екатерининская 18
Гителдъ и Саложникъ, Ал. пр. 23
Ишковичъ, Александр. просп. 18
Кальмейеръ, Дерибасовская 16
Краснеръ, Алек. пр., д. об. пр. ев.
Лейбовичъ, Троицкая 28
Мадисъ, Преображенская 36
Натанзонъ (был.), Рашельевск. 6
Пташиковъ, Дерибасовская 33
Самсоновы, Преображенская 32
Снитовскій, Пале-Рояль
Шабсенсонъ и Цукерманъ, Алек.
просп. 27

Галоши—(см. резин. шдѣля)

Галстуки—(см. бѣлье)

Гальванопласт. и бронзир.

Колченковъ-Николдевъ, Ал. просп.
Мореръ, Екатерининск. д. Посох.
Мореръ (Келеръ), Полицейская
Симъ, Красный переулокъ 3

Гастрономич. и колбасн. торг.

Беккель, Синяя площадь
Бѣлоградова, Привозная площ.
Витковъ, Преображенская 36.
Винклера, Конная д. Великанова
Дубининъ, Дерибасовская 23
Зельтманъ, Преображенская 13
Кларфельдъ, Ришельевская 34
Кранинъ, Екатерининская 29
Пашковъ, Дерибасовская 29
Перетятковичъ, Дерибасовская 19
Суворовъ, Александр. пд. с. д.
Неофитъ, Хуторская с. д.
Шерцингеръ, Екатерининская 28

Гнутой мебели фабр.

«Вайсеховъ», Прохоровская 38

Гончарная и изразцовая фабр.

Гуревичъ и Тамаркинъ, Балков.

Горчицы.

Миллера, М.-Фонт., д. Жукова

Граверы и рѣзчики печатей.

Давидсонъ, Ришельевская 20
Дорфманъ, Ришельевская 35
Майвельсъ, Дерибасовская 16
Писакъ, Дерибасовская 14
Рубенчикъ, Нѣжинская 27

Гильзы для папиросъ.

Конельскій, Ришельевская 26

Кроне, Почтов., д. катол. церкви
Микей, Старопорт. д. Конельскаго

Губки.

Георги, Дерибасовская, 33
Маарисъ, Екатерининская 27

Гробы.

Абтъ, Полицейская площадь
Грабяжъ, Екатерининская 28
Новосадко, Екатерининская 26
Піотровскій, Соборная площадь

Джуто-прядильный заводъ.

Т-во Бумаго-Джутов. мануфакт.,
Шалинск. 35

Драгоценности и часы.

Баржанскій, Дерибасовская 31
Бискъ, Ришельевск., д. Райха
Блехманъ, Б.-Ариутская 93
Вейсе, Ришельевская 5
Гертнеръ, Екатерининская 29
Генгенбахъ, Екатерининская 55
Гопъ, Садовая, 12
Де-Морей, Дерибасовская 33
Дайчманъ, Почтовая 31
Еликъ, Ришельевская 34
Зильбергеръ, Дерибасовская 25
Зиффертъ и Тейреръ, Дериб. 16
Кохрихъ, Дерибасовская 33
Львовскій, Преображенская 56
Мангуби, Дерибасовская 21
Манзонъ и Файнгольдъ, Ришель-
евская, д. Далегмено.
Мель К., Екатерининская 18
Миллеръ, Екатеринин., 34
Мюльброннеръ, Полицейская 28
Пуритъ, Дерибасовская с. д.
Рупертъ, Екатерининская 41
Слѣпъ, Почтовая 32
Фаберже, Дерибасовская, пассажъ
Фельдманъ, Преображенская 25
Фогтъ, Дерибасовская 79
Фраже, Дерибасовская 13
Фишеръ, Ришельев. д. Кат. церк.
Шварцъ, Дерибасовская 14
Шолле, Дерибасовская 16

Древности.

Калло, Ришельевскія 38

Дробо-литейный заводъ.

Багомарейно, Дальницкая 35

Дрожжи.

Акц. Общ. Дрож. произв., Базаръ
Марръ, Базарная
Чоколоны, Базарн. уг. Екатерин.

Дѣтскія игрушки и влочи. украц.

Закъ, Дерибасов., пассажъ
Калпачи, Екатерининская с. д.
Петрококино, Греческая с. д.
Христо, Почтовая 13

Дѣтскіе наряды.

Дуклеръ, Почтовая 33
 Львовскій, Ришельевская 20
 Нейеръ, Почтовая д. Вургафта
 Циклинеръ, Александр. пр. 7

Желѣзи. и снобяные товары.

Бакошъ, Александровская 80
 Бакошъ Иги., Александровская 76
 Виленскіе бр., Катерина. 70
 Гальгеръ, Воронцовскій пер. 9
 Гликбергъ, Греческая 27
 Гулье-Бланшардъ, Почтовая с. д.
 тоже—Ришельевская, 12
 Гюардъ, Екатерининская 29
 Крамаренко, Греческая 40
 Лубовичъ Успенская 91
 Раухвергеръ, Базарная с. д.
 Раухвергеръ, Ришельевская 19
 Трапани, Греческая с. д.
 Штеренбергъ, бр. Преображ. 60
 Штеренбергъ М., Преображ. с. д.
 Фельдштейнъ, Прохоровская пл.
 Фрелихъ, Воен. спускъ 13

Фабр. желѣзной гнутой мебели.
 Лейкинъ, Почтовая, уг. Екатер.
 Плешкаловой, Прохоровская 23

Желѣзно-лудильные заводы.

Вальтухъ, Прохоровская 40
 Люльки, Болгарская 71
 Маргудисъ, Успенская 45

Желѣзо-прокатные заводы.

Металлургич. о-ва, Куяльницк. д.

Фабр. жестяныхъ издѣлій.

Люлька, Болгарская 71.
 Вальтухъ, Прохоровская 40.
 Франц. О-ва «Жако», Головок. 57.
 Неймана и Триархи, Михайл. 26/28.
 Куруцаръ, Болгарская, 42.
 Дубинъ, Почтовая д. Лемме.

Живописно-малярныя.

Анохоничъ, Еврейская 23.
 Бендель, Почтовая д. Кумбари.
 Веприкъ, Пушкинская 14.
 Витекъ, Ришельевская 7.
 Геллеръ, Соборная площ. 1.
 Розенбергъ, Соборная площ. 1.
 Товелевичъ, Дерибасовская 11.
 Тиртатовъ, Соборная площ. 4.

Заграничные товары.

Беллино-Коммерель, Ришельев. 1.
 Бернштейнъ, Троицкая с. д.
 Блокъ, Дерибасовская 12.
 Вагнеръ, Дерибасовская с. д.
 Веде, Дерибасовская 27.
 Гизелле, Дерибасовская пассажъ.
 Гулье-Бланшардъ, Почтовая с. д.
 Дементьевъ, Дерибасовская 18.

Каяндеръ, Ришельевская 3.
 Калло, Дерибасовская 18.
 Кіевскій, Екатерининская 18.
 Петрококкино, Греческая, с. д.
 Покорный, Дерибасовская 17.
 Сороко, Ришельевская 7.
 Христо, Почтовая 13.

Землед. машины и орудія и мельн. принадлежности.

Бирибаумъ, Польск. д. Шволянск.
 Блд, Гаванная 6.
 Вейсманъ, Польская 16.
 Генъ, Ив. Дальницкая 13.
 Генъ, Як. Бугаевская 29.
 Гизеръ, Преображенская 80.
 Гулье-Бланшардъ, Почтовая 9.
 Дидерихъ, Полицей., д. Кречмара.
 Зильберштейнъ, Базарн. пер.
 Кукъ, Софійевская 30.
 «Магъ-Кормикъ», Почтовая, 10.
 Машевскій, Екатерининская пл. 3.
 Мельниковъ, Екатерининская 32.
 Нотовичъ, Базарная 66.
 Ольшеничъ и Кернъ, Ришель. 23.
 Питсъ, наслѣд. Польская, 10.
 Рабиновъ, М.-Ариутская 109.
 Рансомъ, Греческая 1.
 Терешенко, Никол. дорога.
 Тильмансъ и К^о, Пушк. уг. Полиц.
 Трестеръ и К^о, Успенская.
 Фрейданкъ и Кулеманъ, Полиц. 16
 Шель, Ср.-Фонтан. дорога 16.
 Эрлангеръ, Почтовая д. Лемме.

Земледѣльческ. машинъ.

Брандавскій, Тирасп. заст., 6 динг
 Брандтъ, Балтская дорога 69
 Генъ, В. Николаевская 199
 Генъ, И. Московская 126
 Тоже, Дальницкая 13
 Генъ, Я. Бугаевская 29
 Титоровъ, Ярмарочная площ. 178
 Шель, Г. П. Ср.-Фонтанская д. 16

Золотыхъ издѣлій фабр.

Мюльброннеръ, Полицейская 28.
 Генгенбаха, Екатерининская 35
Зернала—см. мебель
Золото—см. драгоцѣнности
Зоологич. торг. Радилы, Гаванная

Известновыя фабр.

Бруна, Слободка Романовка
 Когана, Пишоновская 8

Изолированная проволока:

Корсакъ, Н. А. Почтовая 38

Иконопись и иконост. маст.

Саковичъ, Деятрная 29
 Швайкевичъ, Княжеская с. д.
 Эдуардъ, Софійевскій пер. с. д.

Искусств. камни и гипсъ.

Райхъ, Госпитальная 23

Искусств. ледъ.

Одесскій зав., Старопортофр. 6

Искусствен. цвѣты.

Гольдштейнъ, З. Успенская 52

Шварцманъ, А. Троицкая 41

Камины, печи и кафли:Гагаринъ, Екатерининская с. д.
Гуревичъ и Тамаркинъ, Почт. 20.
Энгель, Еврейская 24**Камышь и бамбукъ.**

Вейцеръ, Подлицейс., д. Панченко.

Камнемольный зав.

Грагеронъ и Эрезмеръ, Староп. 106

Канатный и шпагатный.

Венка, Б.-Фонтанская дор. 8

Новиковъ, Б.-Ариадутская 8

Кареты и экипажи.Амбеликопуло, Книжеская 15
Бергау, Софiевскiй сп. с. д.
Гекманъ, Книжеская 14
Плейсъ, Успенская с. д.
Пирцхаловъ, Саловая домъ Сланцевбахера.**Кассы несгораемыя.**Беридтъ, Мастерская с. д.
Гудье-Бланшардъ, Почтовая с. д.**Керосинъ и нефть.**Беленъ-де-Балю, Екатеринин. 45
Вейнштейнъ, ид., Дерибасов. 33
Мангашевъ, Садовая 15
Нобель, Коблевская 27.
Розенштейнъ, бр. Екатерин. 40
Шиблевъ и К^о, Успенская 79**Кефиръ и кумысъ.**Гринбергъ, Ришельевская 41
Полторакъ, Ришельевская 43
Хасензонъ, Ришельевская 49
Шрайберъ-Фишманъ, Пале-Рояль**Кирпичные зав.**Блансъ и Дулицкiй, Ливадная 5
Бланка, Ср.-Фонтанъ 26
Гальперинъ, Жевахова гора
Гаукъ, Ср.-Фонтанъ 3
Зильберманъ, М. аренд. Лунаковъ,
Трахтенбергъ, Жевахова гора
Общ. Черешни и кирпичн. зав.,
Ливадная 1
Шкодянского, Балтская 25/26**Клеевые зав.**О-ва Химич. прод., Никт. 207/216
Ристичъ, Балтская, 10**Книжные магазины и лавки.**Абрамовича, М. Ришельевская 31
Бродской, Р. Гаванная д. Склаво
Бухбиндера, А. М.-Ариадутская 66
Беридта, Эм. Дерибасовская 16
Библейскаго о-ва, Херсонская 58
Гаизса, М. Успенская 60
Губанова, Никол. Преображ. 33
Зифровича, Ант. Екатеринин. 37
«Знанiе», Ришельевская д. Ралли
Канторовича, М. Гралонначальн, 10
Москети, Ант. Дерибасовская 12
«Образованiе», Ришельевская д.
Маврокордато.Распопова, Е. П. Дерибас. пассажъ
Розова, И. А. Дерибасовская, 31
Рохвергера Г. Староп. уг. Тирасп.
Руссо, Г. И. Ришельевская 6
Садовскаго, Преображенская 4
Свистунова, Дериб. д. Греч. уг.
Сытина т-ва, Преобр. уг. Еврейск.
Суворина, А. С. Ришельевская 6
Шапсовича, М. Малый переул. 8
Шерманъ, Ришельевская 33
Шлейхера, Г. Дерибасовская 14
Штадельмейеръ, М. А. Дериб. 18
Южи.-русск. общ. печ. д. Пушк. 20**Кожевенные зав.**Гаукъ, Ср.-Фонтан. 3
Захарiя, Слободская 56
Конрадъ и Саске, Московская 70
Т-ва Од. Кожев. произв. Моск. 46
Южно-Русскаго т-ва, Дальниц. 41**Кожевенная торговля.**Бекъ, Успенская. 53
Колосовъ, Б.-Ариадутская 90
Нейшеллеръ, Л. Еврейская 20
Ольвиополь, Кож. Зав., Троиц. 43
Френкель и Кацъ, Б.-Ариадут. 106
Пфейферъ, Темперъ и Фрейлихъ,
Б.-Ариадутская**Колбасная фаб.**Дубининъ и К^о, Прохоровская 34
Зельманъ, Почтовая 26.
Бѣлограловъ, Малороссiйская 69
Винклеръ, Колант. д. Вайнцейга
Неофитъ, Хуторская 20
Бекеля, Манежная 10.
См. гастроном. магазины**Колонiальные товары.**Варшавскiй, Александр. пр. 6
Рабиновичъ, Л. Пушкинская с. д.
Ципоркисъ, Екатерининская 40
Черкесъ, Пушкинская 28
Шварцъ, Троицкая с. д.

Коммисіонерство—см. агентуры.

Кондиторскія.

Амбатьело, Тираспольская 4
Амбразакі, Греческая
Бонифаши, Екатерин. 10 и 29
Голубовскаго, Ришельевская 22
Кальгеръ, Пале-Рояль.
Костанди, Гулевая 34 и Ришел. 46
Либмана, Преображенская 17/27
Медлисарато, Гулевая и Дерибас.
Мозеръ, Дерибасовская 33
Распопова, Екатерининская 22
Робина, Екатерининская 12
Фельзоръ—евр. пряд. и печ., М.-
Ари., д. Вургафта.
Фанкони, Екатерининская 23

Консервныя фабр.

Бейль, Т-во, Стеновая 2
Дубининъ, Б.-Фонт. д. Тила 2
Суворовъ, Михайловская 7
Фишеръ, Колонтаевская 24

Консервы.

Бейль, Балковская
Зельманъ, Преображен., пассажъ
Дубининъ, Дерибасовская 23
Суворовъ, Александров. пл. с. д.
Фишеръ, Колонтаевская

Коньякъ.

Товарищ. винол., Бугаежка 15/48

Конфетныя фабр.

Абрикосова, Екатерининская 17
Амбатьело, Прохоровская 32
Двойриса, Екатерининская 90
Крахмальниковыхъ бр., Глухая 12
Ларионова, Базарная 8
Подиковыхъ бр., Базарная 8
Фишеръ, Колонтаевская 24.
Шапошниковъ, Ст.-Ръзничная 35

Конфетн. и прянич. торг.

Абрикосова, Екатерин. 20
Крахмальниковыхъ, Екатеринин.
Подиковыхъ бр., Екатеринин. 58
Шапошникова, Преображен. с. д.

Конфесіонъ дамскій.

Белзино-Коммерель, Ришельев.с.д.
Берзонъ, Дерибасовская 4
Богатырскій, Александровск. пл.
Бродскій, Ришельевская с. д.
Кальфа, Дерибасовская 13
Краснопольскій, Ришельевская
Ландесманъ, Подицейская 42
Максимадки и Гуровичъ, Дер. 11
Осятинскій, Ришельевская г. д.
Пташниковъ, Успенская с. д. и
Дерибасовская
Самсоновы бр., Преображен. 33

Корсеты.

«Гигіена», Кузнечная
Дронъ, Дерибасовская 15
Mme Rosalie, Дерибасовская 18
Нелли, Дерибасовская 14

Косметика

Аудерскій, Дерибасовская 25.
Аудерскій (сынъ) Ришельевск. 10
Блансъ, Ришельевская 27
Велле, Дерибасовская с. д.
Гельдеръ, Ришельев. 15 и Дер. 20
Лаво, Дерибасовская
Ерличъ, Преображ., д. Пануловой
Петрококкино, Греческая с. д.
С.-Петербургская химич. лаборат.,
Ришельевская, 26
Финкъ, Преображенская, 33
№ 4711, Дерибасовская, 21

Носы и серпы.

М.-Арнаутская, с. д.
Гальперинъ, Воронцовскій пер. 9
Гулье-Бланшартъ, Почтовая с. д.
Штеренбергъ М., Преображ. с. д.

Кофейни.

Либманъ, Преображенская 17/27
Робина, Екатерининская 23
Фанкони, Екатерининская 23
Каракатонудо, Алекс. пл. д. Меля

Красильни.

Патъ Авг., Разумовскій пер. 3
Виртъ, Преображенская 46

Зав. красокъ и лаковъ.

Бергъ, Приморская 26
Босковичъ, Б. Арнаутская 62
Гинзбургъ М. Л., Б.-Фонт., д. Руфа
Т-ва Од. Фабр. Произв. красокъ и
лаковъ, Ср.-Фонт. с. д.
Недвискаго, Госпитальная 42
Ивж. Гольдштейна, Лѣсная с. д.
М. Я. Канъ, Б.-Арнаутская 64
Эйдельбергъ

Краски и лаки.

Захаренко, Екатерининская 91
Бергъ (Штапельбергъ), Греч. 35
Бѣловъ, уг. Тирасп. и Нижниск.
Вюше, Прохоровская 1
Ланге и Нейтвигъ, Алекс. пл. 27
Левисонъ, Данжероновская
Трапани, Подицейская с. д.
Шполянский, Ришельевская с. д.
Шмидтъ, Греческая 50
Эйдельбергъ, Базарн. пер. 46

Крахмальный зав.

Клейманъ и Юліусъ, Старопорт., 2.

Кровосушительный зав.

Кенигсбергъ, Московская

Крупы.

Зильбершмидта и Гольберга, Набережная 148

Фабр. нрючновъ и булавоны.

Брискинъ М. и Шварцманъ, Прохоровская 39

Людки, Болгарская 71

Нульни бумажные.

Бродскій, Троицкая

Ръзниковъ, Еврейская

Л а к а.

Захаренко, Ср.-Фонтанъ 14

Коокъ, Головоковская 38

Перельмана И., Московская 128

Целинскій, Б.-Фонтанск. 2

Зав. лампы.

Беллино-Коммерель, Ришельев. 1

Гейндеръ, Преображенская 19

Давидовъ, Успенская 42

Зусьманъ, Успенская 50

Кайндеръ, Ришельевская 3

Кузнецовъ, Успенская 79

Мальцовск. Тов., Успенская 50

Петрококино, Греческая с. д.

Рази, Дерибасовская 29

Сигаль, Успенская 42

Лѣсные матеріалы.

Заславскій, Б. Вокзалъ

Курындинъ, Радумовская 12

Мейерсонъ Бр., Приморская ул.

Чернобыльскіе Бр., Московск. с. д.

Л е д ъ.

Пив. Зав., М.-Фонт. с. д.

Гольдманъ, Синяя площадь 30

Новиковъ, Поліцейская 8

Одесскаго Загода, Старопорт. 6

Линолеумъ и пробковые ковры.

Беллино-Коммерель, Ришельев. 1

Викандеръ и Ларсонъ, Собор. пл. 1

«Проводникъ», Успенская 70

Лѣсопильни.

Виндана, Ямская 51

Кертингъ, Манежная 57

Отмеръ, Прохоровская

Рондо, владѣл. Гулье-Бланшардъ

Ср.-Фонтанская 1

Макароныя фабр.

Зильберштейнъ и Гольдбергъ, Московская 95

Клейманъ и Юдіусъ, Старопорт. 2

Ларионовыхъ, Мѣщанская 2

Сонданъ, Троицкая. 18

Мануфактурные и суконные магаз.

Абросимовъ, Торговая 23

Аглинскій, Троицкая 47

Ароновичъ, Торговая 23

Бибиковы бр., Александровск. пр., домъ Язовниковыхъ

Бармакъ, Александровск. пр. 21

Бердичевскій, Ришельевская 15

Беллино-Коммерель, Ришельев. 1

Бибики, Александр. д. Язовикова

Ближенскій, Александр. пр. с. д.

Блюмбергъ В. Л., Старый базаръ гор. Этона 3

Бобовичъ, Дерибасовская 30

Богородско-Глуховск. М-ры Комп. Старый базаръ с. д.

Бомзе, Алекс. пр. д. Болгарога

Бродскій и К^о, Ришельевск. с. д.

Гилле и Дитрихъ, Дерибасов. 11

Глухов, Мануф., Алек. просп. 18

Гурляндъ, Троицкая 16

Зельзовичъ, Успенская 48

Калифа, Дерибасовская 13

Котляревскій, Троицкая с. д.

Коншинъ, Троицкая 47

Ландесманъ, Поліцейская 42

Мишенко Л. Г., Троицкая

Морозовъ, Троицкая 64

Пташниковъ, Успенская с. д.

Соловьевъ, Ришельевская 5

Самсоновы, Преображенская 32

Фельдманъ, Поліцейская с. д.

Шабсензонъ и Цукерманъ, Александровская 27

Шлиссельбургская М-ра, Троиц. 48

Шиндель, Дерибасовская 27

Юхтеръ, Торговая 40

Масла минер.

Шиблеъ Т-во, Успенская 79

Матер. для фабр. шипуч водъ.

Боски, М.-Ариадутская с. д.

Масло и молоч. продукты.

Молчановъ, Александр. пр. 60

Малаховскій, Дерибасовская 21

Эрдели, Дерибасовская 25

Литовскій, Б.-Ариадутская 5

Манекены.

Ковалевскіе бр., Поліцейская 22

Маргариновый зав.

Сонье, Московская, 50

Маслобойни.

Брифа, Бажалина 99

Лютова, Бажалина 150

О-ва Химич. Продукт., Бугаев. 60

Мускаты, Дальнишка 23

Машины швейныя.

Ж. Блокъ, Дерибас. д. Новикова

Зингеръ, Ланжеронов., д. Страца

Серперъ, Почтовая с. д.

Машино-строительные зав.

Гарриса, Ср.-Фонтанъ с. д.
Беридтъ Д. В., Мастерская 44
Мюльверъ, Манежная 24
Нотовичъ, Московская 56
Рестель, Приморская 20
Т-ва Беллино-Фендерихъ, Примор-
ская 30

Матраци. маст. и магаз.

Бертакисъ, Успенская 8
Миркинъ, Алексан. пр. маг. 10 и
Б.-Ариаутская 106

Мебель и зеркала.

Бергель, Почтовая 14
Вайнштейнъ, Почтовая 19
Велде, Дерибасовская 27
Ворушило, Троицкая с. д.
Гринбергъ, Полицейская 18
Зибекъ, Пушкинская 33
Драчинскій, Екатерининская 12
Кайзеръ, Новая 9
Клименко, Ришельевская с. д.
Кроне и К^о, Почтовая 24
Кулинецъ, Ришельевская 21
Леонардъ, Канатная с. д.
Мерклингъ, Гаванная и Кул. поле
Петръ, Княжеская 28
Плѣшкалова, Почтовая 22
Рапалло, Театр пер. 8
Сарне, Екатерининская 36
Тонетъ, Дерибасовская 25
Хесинъ, Ришельевская 23

Мебель школьная.

Акбройтъ, Екатерин. д. Бузье

Мебельные.

Брандсваго и Бинштока, Еврей-
ская 22
Бергель, Почтовая 14
Ворушило, Троицкая 11
Драчинскаго, Торговая 11
Кайзеръ, Маршалевская 4
Сутягинъ, Садижорская 38
Чекановъ, Надеждинская 19
Шварцъ «Мерклингъ», Сѣнная
площадь 1
Эсбергъ, Нѣжинская 25
Попеля, Херсонская 16

Мельницы—см. мукомольни

Металло-тнцкая фабр.

Гизеръ, Преображенская 80

Механическіе зав.

Куриъ, Загранич. отд. порта
Теркъ и Красушкій, Градонач. 8
Новгородскій, Хуторская 106
Новороссійскій, Лѣсная 2

Минеральныхъ водъ (искусств.).

Боски, М.-Ариаутская 69
Вайнбергъ Троицкая 41

Гобель и Барклей, Прохоров. 69
Дуварджогло Преображенск. 86
Кофманъ, Б.-Ариаутская 117
Литовскій, Б.-Ариаутская 8
Од. О-ва Искусств. Минер. воль
Малый пер. 5
Розенштейнъ Д., Успенская 39
Южно-Рус. Общ. Торг. ант. тов.,
Екатерининская домъ Бубы

Мороженное.

Кочубей, въ гор. саду, Александр.
паркъ и на Александр. просп.

Моды дамскихъ платьевъ.

Александринъ (Берны) Соб. пл. 8
Бланжико, Греческая 49
Берзонъ, Дерибасовская 4
Краснопольскій, Ришельевская 6
Немировскій, Ланкероневская 30
Островская, Саловая 19
Слукъ, Гаванная 9
Подгашева, Саловая 10
Руссо, Екатерининская 4
Шаровская, Ришельевская 2

Мраморная издѣлія.

Вернетъ, Соборн. площ. 6
Менціоне, Полицейская 24
Плоткинъ, Полицейская 30
Топузъ и Девеки, Еврейская 4
Тузини, Екатерининская 19
Эдуардъ, Софіевскій пер. с. д.

Мраморные и Скульптурные.

Модинари, М.-Фонтанск. 2
Вернета, Соборная площадь 7
Менціоне, Полицейская 24
Топузъ, Арт. и Девеки, Еврейск. 4
Тузини, Екатерининская 16
Леонардъ, Канатная 7
Эдуардъ, Софіевскій пер. 4

Музыкальные инструменты.

«Аккордъ», Ришельевская 15
Базыгъ, Дерибасовская 19
Веллеръ, Ришельевская 7
Веллеръ, Ришельевская 11
Вицманъ, Ришельевская 21
Юзеферъ, Дерибасовская 33
Раушъ, Полицейская, с. д.
Рахмиль, Садовая 5
Стробль, Ришельевская 7
Христо, Почтовая 13
Шедива, Ольгивская с. д.
Шенъ, Преображенская 32
Штиглигъ, Малый пер. 32
Шредеръ, Гаванная 10

Мукомольни

Вернета, Соборная площадь 7
Анатра Бр., Московская 10/12
Букштамъ, Комитетская 8
Вейнштейнъ Э. С-вия, Москов. 20

Заксъ, Мельничная с. д.
 Ииберъ, Прохоровская 41
 Лазариди, Провиданск. переулокъ
 Ларионовыхъ, Мѣщанская 2
 Олова и Дурьяна, Тираспольс. 35
 Теръ-Степанова, Мастерская 35
 Фишмана, Коблевская 14
 Футрана, Газовый пер. 6
 Шварцманъ и Бернштейнъ, Даль-
 ническая с. д.

Мыловаренные зав.

Генцлеръ, Госпитальная, 24
 Вайнгуртъ, Мясофодовская 9
 Гаукъ и Бендеръ, Прохоров. 16
 Гельдеръ, Ришельевская 15
 Ксида, Прохоровская 34
 Сиркесъ, Троицкая 41

Мыло и свѣчи:

Генцлеръ, Греческая 32
 Ксида, Греческая 27
 Санценбахеръ, Греческая 27

Мыловаренные и свѣчные зав.

Санценбахеръ и К^о, Приморск. 25
 Гаука и Бендера, Прохоровск. 16
 Вейнберга, Мясофодовская 9
 Цишоркина, Картамышевская 10
 Гомалева, Картамыш. пер. 13

Мѣдно-аппаратные.

Вена, Ришельевская 28
 Коновъ, Шелдковая 16
 Литовскаго, Ст.-Портофранк. 5

Мѣховые магазины.

Бушуляновъ, Дерибасовская 25
 Гринблатъ, Ришельевская 5
 Дмитриевъ, Ришельевская 13
 Людьян, Дерибасовская 13
 Сорокоумовскій, Ришельев. 10

Мѣшви.

Брюнеръ, Еврейс. д. Рабиновича
 Берковъ, Еврейская д. Атласа
 Зильбербери, Успенская, д. Балкъ.
 Волкенштейнъ, Успенская

Мука.

(см. стр. 15)

Настройщики фортепiano.

Валичекъ, Екатерининская 28
 Симекъ, Гаванная 5

Мясо.

Бенетато Д. П., Гречес. баз. 4
 Вурзель, (евр. мясо) Старорѣзн.
 д. Болгарова

Нефтеобработные.

Баленъ-де-Балю, Рождествен. 53
 Китоверъ и Дыннигъ, Виногр. 20
 Шполянскій, Головковская 12
 Гликбергъ и Бреслакъ, Моск. 24

Нити

Лода, ниточ. мануф., Троиц. д.
 Невск. ниточ. мануф., Успен. 45

Ноты.

Бальсъ (б. Цинноти), Дерибас. 19
 Густавсонъ, Дерибасовская 20
 Островскій, Дерибасовская 31
 Рахмиль, Саловая 5
 Шлейхеръ, Дерибасовская 14

Обувь.

Андѣевъ, Торговая
 Безиковичъ, Екатерининская 18
 Вайнбертъ Преображ. пассажъ
 Дельмино, Преображенская 23
 Кукурничкинъ, Дерибасовская 16
 Календерянъ, Дериб., д. Хакаловс.
 Наумовъ, Ришельевская с. д.
 Петровскій, Ришельевская 5
 Попандопуло, Ланжеронов. 19
 Сарибанъ (б. Нейманъ), Ришел. 20
 С.-Петерб. мех. пр., Ришельев. 15
 Яковенко, Успенская 42

Обои и клеенка

Баумштейнъ, Ришельевская 17
 Белдино-Коммерель, Ектерин. 20
 Богдановъ, Греческій баз. 3—4
 Тарнополь, Почтовая 24
 Фроловъ, Базарная с. д.
 Шестопаль, Успенская 48

Обойн. и драп. мастерск.

Брацлавскій и Бинковичъ Евр. 22
 Ворушидо, Троицкая с. д.
 Зибике, Пушкинская 33
 Рапалло, Театральн. переул. 8

Оптическіе инструм.

Вагнеръ, Дерибасовская 16
 Карлсонъ, Ришельевская 13
 Левенталь, Дерибасовская 14
 Мель, Ю. Ришельевская 5
 Мираковъ, Преображенская 23
 Тейреръ, Дерибасовская 18
 Тригеръ, Ришельевская 24
 Цинтеръ, Ришельевская 16

Оружіе.

Гассенъ, Дерибасовская 12
 Иенъ, Пале-Рояль с. д.
 Крамаренко, Греческая 40

Палье-маше.

Вайнбертъ, Подицейская 33
 Ковалевскіе, Подицейская 22

Палиросныхъ гильзъ.

Будатова, Успенская 58
 Бродскаго, Базарная д. Вайнгурта
 Микей, Старопортофранковская
 Конельскаго, Ришельевская 32
 Файнбрунъ, Екатерининская 58
 Френкель, И. В. Екатерининск. 62
 Ясниковскій, Подип. д. Баржанск.
 Кроне, Почтовая 24

Парникахера.

Богачевъ, Ланжероновская 17
Гречухинъ, Базарная д. Вайнгурта
Демирташевъ, Свиридоновская
Лазарь, Ланжероновская 38
Лавиньотъ, Дерибасовская
Миданъ, Ланжероновская
Смычковскій, Гудева

Паркетныя.

Коганъ и Лушкій, Балковская 68
Вицманъ, Ямская 57
Рондо, Ср.-Фонтанъ 5
Удирихъ, Синяя площадь 12/12

Пароходство.

Бр. Антра, Почтовая 11
Бернштейнъ, Бульварная 12
Вебстеръ, Малый пер. 6
Далл-Орсо, Дерибас. д. Греч. уч.
Джекобсъ, Овенъ и К^о, Ланжер.
д. Клеймана
Муницъ, В. Ланжероновская 7
Макъ-Набъ-Ружье и Ко, Ланжер.
д. Гагариной
Ратнеръ, Д. Садовая с. д.
Смельсъ, Ильсъ и К^о, Пушкинская
д. Эльбасберга
Стампа Ц., Дерибасовская 1
Трапани, Греческая с. д.

Паровые котлы.

Фицверъ и Гамперъ, Казарм. пер.

Пекарни.

Амбатьедло, Тираспольская с. д.
Аптусъ, Малороссійская 20
Бонифаци, Екатерининск. 29 и 10
Ганелингъ, Коблевская с. д.
Георгала, Ольгивскій спускъ
Дурьянъ, Преображенская с. д.
Костанди, Гудева 14
Его-же, Ришельевская 42
Либманъ, Преображенск. 17—27
Махлисъ, Успенская ул. с. д.
Меддисарато, Гудева уг. Ямской
Фишманъ, Коблевская с. д.

Переплетныя маст.

Кисилевъ, Тираспольская 1
Мендель М., Нѣжинская
Палеологъ, Соборная площ. 1
Шварцъ, Авчин. переулокъ 1

Переплетныя.

О-ва Южно-Русск. печат. дѣла,
Пушкинская 20
Киселева, Тираспольская 1
Шварцъ, Красный пер. собств. д.

Перчаточн. мастер.

Кранчинскій, Дерибасовская 11
Таликовскій, Ланжероновская 21

Фабр. Печей.

Мюльверъ, Манежная 40

Пивоваренные зав.

Вадомъ, Михалека и Вандрачева,
Балковская 74
Дурьянъ и Кемпе, Виноградн. 30
О-ва Южно-Рус. пивов. Ср.-Фон. 1
Т-ва Од. пив. зав., Ботан. с. 10
Енни, Бугаевская 1

Пивные склады.

«Вальдшлесхенъ», Балковская
Голтянскаго т-ва, Троицкая 43
«Кюксъ», Коблевская
Липскій, Раскидайл. 56
«Юнгъ», Екатерининская
Стрицкій, Дальническая 23

Пиротехники.

Роджеро, М.-Фонт. с. д.
Фортуна, М.-Фонтанская дор.
Чепати, М.-Фонтанская дорога

Пишущія машины.

Блокъ, Дерибасовская 12
Вагнеръ, Дерибасовская с. д.

Плетенныхъ издѣлій.

Крейцъ, Ришельевская 25
Шидель, Екатерининская 30

Погребальныя конторы.

Абтъ, Полн. пл. 3
Пютровскій, Собор. пл. прот. Соб.
Грабяжъ, Екат. прот. Католич. цер.
Лишенко, Преображен. уг. Базар.
Еврейск.-Базар. д. Черепенникова

Пожарныя принадл.

Гудъ-Бланшадръ, Почтов. с. д.
Машевскій, Екатерининская 2
Мельниковъ, Екатерининская 32
Ольшеничъ и Кернъ, Ришельев. 3
Самметъ и Шакофъ, Ришел. с. д.

Полотно.

(см. мануфактура).

Позолотныя.

Леонардъ, Канатная, 7
Кантороничъ, Ришельевская
Эйшинскій, Дерибасовская 33

Пиротехническія лабораторіи.

«Фортуна», Малоф. д., пр. госпит.
Роджеро, Малофонт. д. 15
Чепати, Малофонт. дор. 3

Портняжескія.

Берзонъ, Дерибасовская 12
Богатырскій, Греческая 34
Кальфъ, Дерибасовская 13
Красновольскій, Рин., д. Пелехина
Руссо, Екатерининская пл. 1

Портные.

Айманъ (дм.) Ришельевская 5
 Бертошь, Екатерининская 5
 Вайшь, Ришельевская 7
 Катлеръ, Греческая 20
 Лаваль, Екатерининская 14
 Лантье, Пале-Рояль
 Люстровъ, Дерибасовская 9
 Михалевскій, Екатерининская
 Нутензонъ Л., Полицейская 22
 Лиховенкій, Дерибас., «Пассажъ»
 Подольскій, Ланжероновская 23
 Полонскій (дм.) Полицейская 20
 Прейсъ, Екатерининская 16.
 Рѣзниковъ Л., Пале-Рояль
 Сантъ, Дерибасовская с. д.
 Свѣдлинскій, Пушкинская 17
 Фельдманъ, Полицейская 20

Посуда

(фарфор., фаянс. и друг.).

Белдино-Коммерель, Ришельев. 1
 Гейклеръ, Преображенская 19
 Зусьманъ, Успенская 42
 Кайндеръ, Ришельевская 3
 Кузнецовъ С. Е., Успенская 48
 Кузнецовъ, Успен. 79 и Пассажъ
 Мальцов, Т-ва, Успенская 95
 Сигаль, Успенская 42
 Фроловъ Ст., Базарная пл.

Прачешн. и пятновыв.

«Гигіена», Манежная
 Вейсовъ, Троицкая, 31
 Виртъ, Преображенская с. д.
 Городская, Старопортофранк.
 Паттъ Л., Екатерининская 8
 Паттъ А., Пале-Рояль № 25
 Salva, Херсонская 37

Представительство—см. агентура

Прачешныхъ машинъ

Зифельдъ и Кроль, Картамыш. 10

Пробковыя издѣлія.

Арпсъ и К., фабр. Балковск. с. д.
 Викандеръ и Ларсонъ, соб. пл. 1
 Лихтенбергъ, Греческая 25
 Морсъ, Дерибасовская 16
 Энгель, фабр. Еврейская 24
 Юліусъ (бывш.) Старопорт, 2

Проволоки и рѣшетокъ.

Каруцаръ, Болгарская 42

Пряничныя.

Крахмалыникова, Рѣзнич. пер. 10
 Суханова, Госпитальная 56

Пуговичная фабр.

Рошигеръ, Московская 113

Пухъ и перья.

Герцбергъ, Кузнечн., д. Лебедева
 Штиглицъ, Гулевая

Резиновыя издѣлія.

Рос.-Амер. Т-во, Екатерин. 20
 Кюльне, Ришельевская 5
 Нейшеллеръ, Еврейская 20
 «Проводникъ», Успенская
 С.-Петербург. мех. об., Ришельев. 15

Рельсы и балки.

Арт. Коппель, Пушк. 19
 Гальперинъ, Воронцов. пер. 6
 Оренштейнъ и Коппель, Риш. 12
 Тильмансъ и К., Пушкинская 16
 Трапани, Полицейская с. д.
 Эдельштейнъ, Б.-Армаутская 42
 Эдлманъ, Троицкая. 41
 Якобштагъ (Ю. Р. М. О.), Кан. 13

Рыба.

Алтманъ, Приморская 14
 Ройтманъ (опт.), Екатерин. 79

Рыби. принадлежи.

Лихтенбергъ, Греческая 25
 Петрококниа, Греческая с. д.

Рисовыя.

Зильбершмидтъ и Гольдбергъ,
 Московская 65
 Клеймана и Юдіуса, Староп. 2

Салотопенныя.

Бенетато, Д. П. Московская 173
 Веллера, Московская 158.

Саложи. принадлежи.

Гонпентендлеръ, Б.-Армаутская
 Кориманъ, Б.-Армаутская 80

Сахаръ.

Акивиъ, Почтовая д. Атласса

Сахарныхъ издѣлій.

Фишеръ, В. К. Колонтаевская 24

Сахаро рафинадные.

Т-ва Алекс. сахар. звл., Бугаев, 50
 Т-ва Од. сахар. -рафин. завода,
 Московская 74/76

Свинцовыхъ издѣлій.

Клярфельдъ, М.-фонтан. около
 Тюр. замка
 Ристичъ, Балтская 67/68.
 Зильберштейна, Разумовская 19

Свѣчныя заводы.

Гольдштейна, Градоначальнич. 29
 Липскій, Московская 52/54

Свѣчи и стеарины.

Т-во бр. Крестовниковыхъ, Екст.
 Ленъ, Б.-Армаутская д. Барбаша.

Синья.

Турниеръ, Ришельевская 67

Скульпт. производство.

Леонардъ, Канатная 7
 Малинари, М.-Фонтан. д. с. д.
 Фридь, Канатная пр. Сабан. Каз.
 Эдуардъ, Софiевскій п. с. д.

Слес. и мѣдн. работы.

Вентъ, Ришельевская 28
 Правъ, Почтов. 4
 Сегелла, С.-Фонт. д. с. д.
 Фрелихъ, Воен. сп. 136.
 Шаманскаго и Янгородскаго, Нѣ-
 жинская 37.
 Ляхова, Пушкин. д. Альтдорфера

Солемоляни.

Бейрелисзунъ, Газовый пер. 6
 Зидьбершмидтъ и Гольдбергъ,
 Сарача, Примирская 10
 Хаджашъ, Газовый переул. 1
 Неймана и Триарха, Михайл. 26/28

Спичечныя фабр.

Перельманъ, Кузльниц. д. с. д.

Сталелитейный зав.

О-ва сталелит. кузн. и цѣпн. зав.
 Манежи. 39

Фабр. стальныхъ шторъ.

Сегалд, Тираспольская 18
 Фрелихъ, Гаванная 13
 Шаманскаго и Янгородскаго, Нѣ-
 жинская 37

Зав. стеарин. и парафин. свѣчей

Лещъ, Липинскій переулокъ

Стекло

О-ва произв. бут., Городская 1
 Вальгухъ, Троицкая с. д.
 Бидишъ, Успенская ул.
 Варшавскій и Холоденко, Усп. 50
 Гагаринъ, Екатерининская с. д.
 Гуровичъ, Ремесленная с. д.
 Клюковъ, Греческая
 Курындина, Разумовская 12
 Кузнецовъ, Успенская 39
 Мадъи. т-ва, Успенская
 Петрококино, Греческая с. д.
 Шваршконфъ Леон., Троицкая 24

Стекланяя издѣлія.

Кашъ (Ликфельдъ) Б.-Ари. 106
 Кернъ, Театральная пл. 8

Строит. матеріалы.

Гагаринъ, Екатерининская. с. д.
 Гальперинъ, Воронцовскій пер. 9
 Дробинскій, Екатерининская с. д.
 Раухвергеръ, Базарная с. д.
 Ремеръ, Екатерининская 34
 Розенблатъ, Еврейская 11
 Трапани, Цолицейская с. д.
 Шваршконфъ М., Пушкинская 40

Сусальнаго золота.

Романо, Почтовая 38

Судостроительные.

Тов. Беллино-Фендриха, портов.
 территория

Сѣмян. торговли.

Владиславскій, Малый пер. 16
 Веркмейстеръ, Кулик. поле с. д.
 Дюфренъ, Ришельевская 7
 Маршакъ бр., Ришельевская
 Роте, Дерибасовская 16
 Скеканъ, Дерибасовская 20
 Штабъ, Ришельевская 19
 Шейдерекъ, Екатерининская

Табачныя фабр.

Асвалурова, Успенская 58
 Ашкинази, Базарная 69/81
 Ботельманъ, Успенскій пер. 3
 Буріади, Б.-Арнаутская 71
 Вайнгуртъ, М.-Арнаутская 25
 Ваховскаго, Канатная 81
 Гершенфельдъ, Троицкая 32
 Лебединскій М.-Арнаутская 7
 Попова, Б.-Арнаутская с. д.
 Поповъ и Замарія, Успен. и Пуш.
 Ярошевскій, Шалашн. пер. 87

Табачныя торговли.

Асланиди, Ришельевская 12
 Ашиковъ, Греческая 28
 Варшавскій, Александр. пр. 6
 Ицковичъ, Б.-Арнаутская
 Малхасовъ, Екатерининская 25
 Муратчаевъ и Назаровъ, Екатер. 20
 Хаджи, Дерибасовская 11
 Эгизъ, Дерибасовская 31
 Этиковъ, Греческая 24

Типографскія принадлежности.

Руфъ, Ришельевская 38

Типо-литографіи.

Биристайнд, Ямская, д. Зоншейна
 Будая, Преображенская 31
 Буффе, Тираспольская 11
 Гальперина и Швейцера, Почт. 15
 Гелертера, уг. Еврейск. и Авч. п.
 Гринзафта, Екатеринин. с. д.
 Дыхно, Почтовая 32
 Зельдовичъ, Ланжеръ, д. Папудова
 Исаковичъ и Бейденсонъ, Гав. 10
 Капари, Греческая 45
 Каранта, успенская 36
 Левенсона, Канатная 24
 Маха, Преображенская 34
 Нитче Луи, Пилицейская 30
 Одесскаго Листка, Ланжерон. 12
 Одесскихъ Новостей, Екатер. 14
 Пичмана, Екатерининская 74
 Плющева, Средне-Фонт. дорога
 «Порядокъ», Троицк., уг. Преобр.
 Руфа, Средне-фонт. дор. с. д.

Сапожникова, Ришельевская 29
 Сланики, Ришельевская 28
 Соколовскаго А., Тираспольская 6
 Тили, Троицкая 15
 Троунянскаго, Преображен. 35
 Фесенко, Ришельевская 47
 Хакаловскаго, Троицкая 17
 Хрисогелоса, Полицейская 8
 Шутака, Пушкинская 33
 Штаба Ол. Воен. Окр., Тирасп. 14
 Шудьне, Ланжероновская 36
 Экономическая, Почтовая 43
 Южно-Русское О-во Печат. Дѣла,
 Пушкинская с. д.

Торговые дома.

Анатра бр., Почтовая 11
 Ашкенази Л. Г., Воронц. пер. с. д.
 Асвадуровы с-вья, таб. ф. Усп. с. д.
 Бальцъ, музык. торг., Дерибас. 19
 Баржанскій, эксп. Ришельев. с. д.
 Бабичевы бр., Б.-Ариутская 75
 Барамъ Д., Ришельев., д. Новикова
 Бернштейнъ и Сынъ, Троицк. с. д.
 Бердичевскій и Камышниковъ,
 Ришельевская 2
 Брейтбартъ Г. И. и бр., галант.,
 Александр. пр. 14
 Брунъ, Торговая 2
 Виленскіе бр., Екатеринин. 70
 Глукъ и Бендеръ, Прохоров. 16
 Гагаринъ Ю. и К., Сабаи. м. с. д.
 Вогау, Собори. пл. 1
 Ваагъ, Екатерининская 7
 Кунстъ и Альберсъ, Пушкин. 43
 Гуревичъ и Тамаркинъ, Почт. 20
 Курбаджи и Богдановъ, Алек. па.
 Гилле и Дитрихъ, Почт. и Ал. пр.
 Лубовичъ, Успенская с. д.
 Кемце и Дурьянъ, Виноград. с. д.
 Мась А. и К., Воронц. п. с. д.
 Кіевскій Ананій, Екатерининск. 7
 Мейерсонъ, Приморская ул.
 Макъ-Набъ-Ружке и К., Ланжер.,
 д. Гагариной
 Магидовичъ и Дофинъ, Пушкин.,
 д. Симоновича.
 Манзонъ и Файнгольдъ, Ришель-
 евская, д. Діалегмено.
 Нейшелдеръ Л., Еврейская 20
 Перель Н. и К., Дерибас. с. д.
 Петрококкино бр., Греческая 26
 Розенштейнъ бр., Екатеринин. 40
 Раухвергеръ Г. и М., Базарная с. д.
 Рабиновичъ Л., Пушкинская с. д.
 Смельсъ Ильсъ и А., Пушкинская
 д. Эліасберга
 Сванъ и Осбергъ, Елисаветинская
 Стукенъ и К., Казарм. пер. 7
 Страусъ и Кнебельманъ, Екат. 1
 Тильмансъ и К., Пушкинская 16
 Трапани, Греческая с. д.
 Тработти и К., Надеждинская с. д.
 Урысонъ, Ришельевская 43

Фельдманъ Г. П., Ришельев. 29
 Флемингъ и Мозеръ Соф., д. Мавро
 Ферстеръ К. Вор. п., д. Діалегмено
 Фукельманъ бр., Почт. д. Залужн.
 Шраеръ Ю., Полицейская 15
 Штемпель Э., Карант. д. Новиковъ
 Шполянскій О., Почтовая с. д.
 Шполянскій Д., Ришельевская

Транспорт. товаровъ.

Вестнеръ, Казармен. пер. 6
 Надежда
 Россійское о-во
 Трапани, Греческая с. д.

Товари. маст.

Вестнеръ, Ланжероновская 19
 Гавликовскій, Греческая
 Кислюкъ, Екатерининская пл. 5
 Кречмаръ, Полицейская 21

Уголь камен.

Алек. горнопром. о-во (Маргулевъ)
 Преображенская
 Вебстеръ, Казармен. пер. 6
 Донешкое-каменоуг. о-во Екат. 3
 Будейскій, Приморская 1
 Величковъ—Одесса Товарная
 Дофинъ и Магидовичъ, Пушкин.
 домъ Симоновича
 Джекобъ Овенъ и К^о, Воронц. п.
 Смельсъ Ильсъ и К^о, Пушкин. 5
 Твиди, Екатерининская 7

Уисусъ.

Захарьенко, Ср.-Фонтан. 14
 Концельманъ, Ямская 45
 Общ. хим. продохтовъ, Бугаев. 50

Упаковщики.

Ловигре, Екатерининская 58
 Северинъ, Почтовая 26
 Тишаевъ, Садовая

Физио-мехач.

Бужовскій, Тираспольск. 7
 Войдакъ, Ришельевская 5
 Мель Ю., Ришельевская 5
 Тимченко, Преображенская 20
 Тригеръ, Ришельевская 24

Фитили.

Гассохъ и Левенсонъ, Преоб. 33

Фотограф. принад.

Покорный, Дерибасовская 33
 Фиселесъ, Дерибасовская изв.

Фотографіи.

Антонополо, Преображенская 18
 Балабана, Дерибасовская 19
 Балашева, Дерибасовская 28
 Берсуцкаго, Ришельевская 12
 Бѣлоцерковскаго, Преображен. 61
 Валдовскаго, Преображенская 55
 Вайнштейна А., Екатерининск. 25

Вайнштейна О., Ришельевская 27
 Горельникова, Успенская с. д.
 Горицтейна, Ришельевская 7
 Готдиба, Гаванная 7
 Грабязжа, Преображенская 24
 Григорашенко, Преображен. с. д.
 Жудьена, Гаванная 10
 Лихтенберга, Екатерининская 27
 Малкуса, Ришельевская 29
 Маргуліуса, С. Полицейск. пл. 1
 Маргулисъ, Тираспольская 3
 Морозова, Преображенская 44
 Прахницкаго, Ришельевская 28
 Рембрандъ, Дерибасовская 21
 Розенштейна, Ришельевская 7
 Сталь, Садовая, 17
 Стинунова, Троицкая 33
 Тираспольскаго, Дерибасовская 11
 Уманскаго, Преображенская 77
 Чеховскаго, Дерибасовская 13
 Чайковскаго, Б.-Ариутская, 50

Фотоциниграфіи:

Бродскаго, Троицкая, 75
 Новорос. (Новака), Ямская 77
 Пиковскаго, Ришельевская 40
 Одесскихъ Новостей, Екатерин. 14
 Померанца, Базарная 18

Халвы и рахатъ-лонума, фабр.

Георгіади, Бажакина 33
 Дуварджоглу, Староортофр. 21
 Неймана и Триархи, Михайлов. 28
 Таханджи, Госпитальная 40
 Челакъ-Оглу, Б.-Фонт. дор. с. д.
 Крахмальниковыхъ, Глухая 12

Химическіе заводы.

Каца, Б.-Ариутская 64
 Розудова, Голофковская 5
 О-ва хим. продукт., М.-Фонт. 10
 О-ва хим. продукт., Бугаевская 50
 Заславскаго, Виноградн. пер. 14
 Д-ра Шестопада, Дальницкая с. д.

Химич. лабораторія.

Городская.
 При Новорос. универ., Преобр. 20
 Шохоръ-Чернаго, Подип. 3
При аптекахъ:
 Гурскаго, Ямская ул.
 Гаевского и Повскаго, Садовая 23
 Кретовичъ, Преображенская 35
 Писковскаго, Коблевская 44
 Фельдмана, Пушкинская 25

Хирургич. принадлеж.

Карлсонъ, Ришельевская 13
 Гонтковскій, Дерибасовская 20
 Рингель, Екатерининская 20
 Рудиянскій, Дерибасовская 33

Хлѣбп. и кондиторскія.

Амбатьелло И., Б.-Ариутская 39
 Ганелингъ, Коблевская

Георгала, Синяя пл. 28
 Дурьяна, Преображенская 11
 Либмана, Преображенская 17
 Либмана, Греческая 30
 Махлисъ, Успенская с. д.
 Медисарато, Ямская 78
 Ойстрахъ, Еврейская 39
 Папа-Сотыро, Колонут. д. Ефимова
 Распопова, Екатерининская 22
 Никулца, Б.-Ариутская 44
 Геттингга, Ришельев. уг. Троицк.
 Ислаевича, Ришельевская
 Костанди, Ямская 76
 Фишманъ, Коблевская 10

Художеств. маст.

Бѣзый, Ришельевская 19
 Маньдасъ, Нѣжинская 39
 Швайкевичъ, Торговая с. д.
 Эдуардъ, Софійевскій пер. с. д.

Цвѣты и букеты.

Владиславскій, Малый пер. 3
 Веркмейстеръ, Гаванная 8
 Маршыкъ, Ришельевская
 Роте, Дерибасовская 16
 Скоканъ, Дерибасовская 20
 Тейхманъ, Дерибасовская 33
 Шейлекеръ, Екатерининская домъ
 Греческаго училища.
 Штамъ, Ришельевская 19

Цементные заводы.

Шварцкофа, Балтская дор. 70
 О-ва цемента, произв., Далин. 35

Фабрика церезина и парафина.

Леща, И. В. Балковская 20
 Понова, Преображенская 20

Церковныя вещи.

Дуду, пассажъ Менделевича
 Фродонъ, Старобазарная площ.
 Хакаловскій, Дерибасовская 21
 Шестопадонъ и Кротоиъ, Алек-
 сандр. пр. 15

Чайно-развѣсочныя

Вогау и А^о, Соборная пл. 1
 Высоцкій и К^о, Успенская ул.
 Деменьевъ, Дерибасовская
 Гершензонъ, «фирмы М. Орловъ»,
 Греческая 7
 Губкина, Польская 18
 Рабиновичъ, Пушк. уг. Еврейск.
 Собель, Ришельев. 30
 Т-ва К. С. Поповъ, и Голлезинскій
 Тертусъ, Александр. пл. 18

Ч а й

Бабичевъ, Б.-Ариутская с. д.
 Вѣтковъ, Преображенская 36
 Губкина (Кузнецовъ), Греческ. 98
 Дементьевъ, Дерибасовская 30
 Кіевскій А., Екатерининская 18

Орловъ (Гершенкоу) Греч. с. д.
Оборинъ, Гаванная 10
Папанинъ, Преображенская 15
Поповъ, Дерибасовская 20
Рабиновичъ, Л. Пушкинская 31
Расторгуевы, Ланжероновская 20
Соболь, Ришельевская 30
Тертусъ, Дерибасовская 27

Черепичный заводъ.

О-на черепичн. зав. Ливадская

Черепично-кирпичн. заводъ.

Шнолянскій Ф. О., Троицкая 41

Черн. мастина и сургучъ.

Верзубе, Поллицейская 31
Заславскаго, Виноград пер. 14
Фукса, Госпитальная 44

Чугунно-литейные заводы

Бертранъ, Московская 43
Беллино-Фендерихъ Примор. с. д.
Беридтъ, Мастерская с. д.

Шапочн. мастер.

Влассопуло, Дерибас. 22
Фурмера, Екатерининская 24

Заводы шампанскаго.

Т-во винод. Буглевская 15/48
Редереръ, М.-Фонтан. соб. д.

Экспортныя и экспедицион. конторы

Бр. Анатра, Почтовая 11
Баржанскій А., Ришельевск. с. д.
Барбашъ С. (Барманъ), Риш. с. д.
Буве М., Пушкинская 5
Весле и К^о, Херсонская 52
Виллеръ бр. и К., Греч. д. Бродск.
Вингеръ, Польская д. Питса
Гаузиеръ, Пушкин., д. Мармарино
Гарри, Л., Почтовая 13
Гальперинъ, Дериб. д. Переца.
Гергардъ и Гей, Ланжерон. 13
Гельдеръ, П. П. Ришельевск. 28
Гринбергъ, А. Ш. Никол. б. 22
Гермеръ Ш. Г., Херсонская 26
Гейманъ, I. В., Надеждинская 7
Гельдестеймеръ Л. И.
Дрейфусъ, Ришель. д. Бродскаго
Дулгеровы бр. Пушкинская с. д.
Юлисъ, Базарная с. д.
Капани М., Екатерининская 7
Кулоглу, Греческая д. Филиппи
Кунстъ и Альберсъ, Пушкин. 43
Родокански, Ф. П., Воронц. пер.
Лендерсъ, Поллицейская 13
Легантини, Малый пер. 3
Мастъ А. и К^о, Воронц. пер. с. д.
Менделевичъ М. Я., Пушкин. 14
Маврокордато М., Николев. б. 10
Мичникъ И. Л., Пушкинск. с. д.

Мислеръ Ф. М. Арнаутская 94
Перець, Дерибасов с. д.
Пижота, Садовая 8
Паше А., Ланжероновская 7
Тетельманъ, Ришельев. д. Бродск.
Трапани, Греческая с. д.
Терешенко Н., Поллицейская 23
Флемингъ и Мозеръ, Соф. д. Мавро
Ферстеръ, К. Вор. п. д. Далегмено
Фукельманъ, бр., Почтовая домъ
Залужнаго

Фридмана, Дерибас. д. Клеймана
Штемпель Э., Каран., д. Новикова
Шевалье И., Мараздѣвская 2
Юровскій Н., Воронцов. пер. 4

Шляпы и шапки.

Вадковъ, Екатерининская 25
Калло, Ланжероновская 20
Красносельскій, Ришельевская 57
Мартень, Преображенская 40
Параскева и Влассопуло, Пассажи
Повѣренный, Екатерининская 7
Разумовъ, Екатерининская 32
Скроцкій, Преображенская 45
Фурмеръ, Екатерининская 24
Шликъ, Преображенская 24

Швейныя машины.

Блокъ, Дерибасовская 12
Вагнеръ, Дерибасовская 16
Зингеръ, Екатерининская 21
Сернера М., Почтовая 40

Шорныя и сѣдельн. принад.

Апполовскій, Алек. пл., д. Мезя
Бранаскій, Дворянская с. д.
Вюште, Екатерининская 35
Митрофановъ, Греческая 41
Новакъ, Коблевская 38

Щеточн. магаз.

Ковачъ, Красный пер. д. Бенетато
Розенцвейгъ, Б.-Арнаут. д. Короин

Щелокъ.

Ланкутъ, Б.-Арнаутская 11

Энипани.

Амбелликопуло, Княжеская 14
Бергау, Софievскій пер. 6

Электрич. пр. и маш.

Вайденбахъ и Беттигеръ, Соф. 11

Электрич. маст. и склады.

Всеоб. К^о электр. С.-П.-Б. Риш. 15
Симменсъ и Гальске, Саб. мостъ 7
Соколовскій, Гаванная 5
Рус. Общ. Шукертъ и К^о Соф. 11а
Кольбе, Ришельевская 21

Ювелирныя.

Александрова, Ришельевская 7
Мюльброннеръ, Поллицейская 28

Списокъ главныхъ помѣщенъ въ концѣ справочной части.

IV. Справочный отделъ.

Улицы г. Одессы.

- Алчипининовъ пер., (номера—отъ Почтовой до Троицкой ул.)
 Александровскій проспектъ (ном.—отъ Полцейской до Успенской ул.)
 Александровская ул. (ном.—отъ Старога базара до Привозной площади)
 Андреевская ул. (ном.—отъ Лѣсной до Церковной ул.)
 Базарная ул. (ном.—отъ Старопортофранк. до Тираспольской ул.)
 Базарный пер. (ном.—отъ Успенской до Б.-Арнаутской ул.)
 Балновская ул. (ном.—отъ Градоначальнической до Мельничной ул.)
 Барятинскій пер. (ном.—отъ Канатной до Новой ул.)
 Безымянный пер. (ном.—отъ Б.-Арнаутской до Старопортофранковской)
 Болгарская ул. (ном.—отъ Старопортофранк. до Ново-Конной площ.)
 Больш.-Арнаутская ул. (ном.—отъ Старопортофр. до Нового толчка)
 Бугаевская ул. (ном.—отъ Балковской ул. до полотна желѣзной дор.,
 у сахарнаго завода)
 Бульварная ул. (ном.—отъ зданія Биржи вдоль Приморскаго бульвара)
 Военный спускъ (ном.—отъ Приморской ул. до Сабанѣва моста)
 Водяная балка (ном.—отъ Средней до Дальницкой ул.)
 Воронцовскій пер. (ном.—отъ Николаевскаго бульв. до Екатеринин. ул.)
 Виноградная ул. (ном.—отъ Комитетской до полотна желѣзной дор.)
 Виноградный пер. (ном.—отъ Виноградной до Дальницкой ул.)
 Выгонная ул. (ном.—отъ Степовой до Сѣнной ул.)
 Высокій пер. (ном.—отъ Хуторской до Болгарской ул.)
 Гаванная ул. (ном.—отъ Сабанѣва моста до Дерибасовской ул.)
 Головиновская ул. (ном.—отъ Картамышевской до Мельничной ул.)
 Госпитальная ул. (ном.—отъ Старопортофранковской до Балковской ул.)
 Градоначальническая ул. (ном.—отъ Старопортофр. до Балковской ул.)
 Греческая ул. (ном.—отъ Канатной ул. до Соборной площади)
 Гулевал ул. (ном.—отъ Соборной площади до Старопортофр. ул.)
 Дальницкая ул. (ном.—отъ Степовой до Бугаевской ул.)
 Дегтярная ул. (ном.—отъ Успенской ул. до Лютеранскаго пер.)
 Дерибасовская ул. (ном.—отъ Польской ул. до Соборной площади)
 Дворянская ул. (ном.—отъ Елисаветинской до Ямской ул.)
 Евдоніевская ул. (ном.—отъ Смирновской до Лагерной ул.)
 Еврейская ул. (ном.—отъ Канатной до Преображенской ул.)
 Екатерининская ул. (ном.—отъ Николаевскаго бульв. до Старопорт. ул.)
 Елисаветинская ул. (ном.—отъ Конной до Преображенской ул.)
 Зандѣловскій пер. (ном.—отъ Мельничной до Выгонной ул.)
 Инвалидный пер. (ном.—отъ Ямской до Старопортофранковской ул.)
 Институтская ул. (ном.—отъ Старопортофранковской до Балковской ул.)
 Казарменный пер. (ном.—отъ Надеждинской до Преображенской ул.)
 Канатная ул. (ном.—отъ обрыва до Старопортофранковской ул.)
 Канатный пер. (ном.—отъ Б.-Арнаутской до М.-Арнаутской ул.)
 Каретный пер. (ном.—отъ Гулевой до Инвалиднаго пер.)
 Картамышевская ул. (ном.—отъ Комитетской до Балковской ул.)
 Княжеская ул. (ном.—отъ Старопортофранковской до Торговой ул.)
 Коблевская ул. (ном.—отъ Ямской ул. до Соборной площади)
 Колодезный пер. (ном.—отъ Дерибасовской до Полцейской ул.)
 Колонтаевская ул. (ном.—отъ Старопортофранковской до Балковской ул.)
 Комитетская ул. (ном.—отъ Серединой площади до Виноградской ул.)
 Конная ул. (ном.—отъ Софійевской до Ямской ул.)
 Косвенная ул. (ном.—отъ Градоначальнической ул. до Михайлов. площ.)
 Костецкая ул. (номера—отъ Болгарской до Прохоровской улицы)
 Красный пер. (номера—отъ Дерибасовской до Полцейской улицы)
 Кривая ул. (ном.—отъ Тираспольской до Гулевой улицы)
 Кузнечная ул. (номера—отъ Инвалиднаго пер. до Успенской ул.)
 Ланжероновская ул. (номера—отъ спуска до Гаванной ул.)
 Лютеранскій пер. (ном.—отъ Ямской до Старопортофранковской ул.)
 Мало-Арнаутская ул. (номера—отъ Старопортофр. до новаго толчка)
 Малороссійская ул. (ном.—отъ Старопортофр. до Ново-Конной площ.)

- Малый пер. (номера—отъ Преображенской до Гаванной ул.)
 Маразлиевская ул. (номера—отъ Барятинскаго пер. до Базарной ул.)
 Маненная ул. (номера—отъ Старопортофранковск. до Манежнаго пер.)
 Мастерская ул. (номера—отъ Градоначальнической до Розумовской ул.)
 Мельничная ул. (номера—отъ Степовой до желѣзной дороги)
 Михайловская ул. (номера—отъ Михайловск. площ. до Мельнич. площ.)
 Мѣщанская ул. (номера—отъ Успенской до Старорѣзничной ул.)
 Надеждинская ул. (номера—отъ обрыва до Малаго пер.)
 Новая ул. (номера—отъ Большой-Армаутской до Рыбной ул.)
 Ново-Базарный или Нонный пер. (ном.—отъ Коблевской до Нѣжинск. ул.)
 Нѣжинская ул. (ном.—отъ Ямской до Преображенской ул.)
 Обсерваторный пер. (ном.—отъ Маразлиевской ул.)
 Ольгидская ул. (ном.—отъ Софiевской до Старопортофранковской ул.)
 Ольгидскій спускъ (ном.—отъ Сѣвн. площ. до подотна желѣзн. дороги)
 Петропавловская ул. (ном.—отъ Старопортофранковск. до Бадковск. ул.)
 Покровскій пер. (ном.—отъ Почтовой до Троицкой ул.)
 Полицейская ул. (ном.—отъ Канатной до Преображенской ул.)
 Польская ул. (ном.—отъ Дерибасовской до Еврейской ул.)
 Почтовая ул. (ном.—отъ Канатной до Преображенской ул.)
 Польскій спускъ (ном.—отъ Таможенной площ. до Польской ул.)
 Преображенская ул. (ном.—отъ обрыва надъ Примор. ул. до Прив. площ.)
 Приморская ул. (ном.—отъ Таможенной площ. вдоль берега моря)
 Провiантскій пер. (ном.—отъ Кривой до Старопортофранковской ул.)
 Прохоровская ул. (ном.—отъ Старопортофранковской до Степовой ул.)
 Прохоровскій пер. (ном.—отъ Госпитальной до Прохоровской ул.)
 Пушкинская ул. (ном.—отъ Биржевой площади до Рыбной ул.)
 Розумовская ул. (ном.—отъ Старопортофранковской до Балковской ул.)
 Раснидайловская ул. (ном.—отъ Старопортофранков. до Балковской ул.)
 Ремесленная ул. (ном.—отъ Еврейской до М.-Армаутской ул.)
 Ризовская ул. (ном.—отъ Градоначальнической до Колонтаевской ул.)
 Ришельевская ул. (ном.—отъ Ланжероновской до Рыбной ул.)
 Рождественный пер. (ном.—отъ Херсонской до Старопортофранк. ул.)
 Рыбная ул. (ном.—отъ Старопортофранковской до Нового толчка)
 Рѣзничный пер. (ном.—отъ М.-Армаутской до Рыбной ул.)
 Сабанскій пер. (ном.—отъ Канатной до Александровскаго парка)
 Сабанѣвъ мостъ (ном.—отъ Екатерининской до Надеждинской ул.)
 Садиновская ул. (ном.—отъ Градоначальнической до Розумовской ул.)
 Садовая ул. (ном.—отъ Торговой до Преображенской ул.)
 Софiевская ул. и Нарышкинскій спускъ (ном.—отъ Приморск. до Преобр. ул.)
 Спиридоновская ул. (ном.—отъ Полицейской площ. до Кривой ул.)
 Средняя ул. (ном.—отъ Серединской площ. до Балковской ул.)
 Старононный пер. (ном.—отъ Розумовской до Петропавловской ул.)
 Старопортофранковская ул. (начиная съ Успенской и вокругъ города до Херсонскаго спуска)
 Старорѣзничная ул. (ном.—отъ Екатерининской ул. до толчка)
 Степовая ул. (ном.—отъ Михайловской пл. до воротъ Большого вокз.)
 Срѣтенскій пер. (ном.—отъ Коблевской до Нѣжинской ул.)
 Театральн. пер. (ном.—отъ Биржевой пл. до Екатерининской ул.)
 Тираспольская ул. (ном.—отъ Преображенской до Старопортофр. ул.)
 Торговая ул. (ном.—отъ Приморской до Старопортофранковской ул.)
 Третьцкй пер. (ном.—отъ Прохоровской до Комитетской ул.)
 Треугольный пер. (ном.—отъ Успенской до Б.-Армаутской ул.)
 Троицкая ул. (ном.—отъ Новой до Преображенской ул.)
 Тюремный пер. (ном.—отъ Б.-Армаутской до Рыбной ул.)
 Успенская ул. (ном.—отъ Старопортофранк. ул. до Щепного пер.)
 Успенскій пер. (ном.—отъ Успенской до Б. Армаутской)
 Херсонская ул. (ном.—отъ Херсонскаго спуска до Преображенской ул.)
 Черновная ул. (ном.—отъ Московской до Андреевской ул.)
 Щепной пер. (ном.—отъ Успенской до Базарной ул.)
 Южная ул. (ном.—отъ Градоначальнической до Розумовской ул.)
 Ямская ул. (ном.—отъ Херсонской до Преображенской ул.)

Площади.

Александровская площадь (ном.—отъ Дерибасовской до Поллицейской ул.)
 Безыменная площадь (на концѣ Херсонской ул.)
 Биржевая площадь (ном.—отъ зданія Думы).
 Михайловская пл. (между Старопортофранк. и Манежной улицами).
 Ново-Конная площадь (около Большаго вокзала).
 Поллицейская пл. (ном.—отъ Преображенской до Спиридоновской ул.)
 Привозная площадь (ном.—отъ Екатерининской до Преображенской ул.)
 Прохоровская пл. или Толмучій рынокъ (уг. Б.-Армаутской и Прохоров. ул.)
 Серединская площадь (ном.—отъ Разумовской до Серединской ул.)
 Соборная площадь (вокругъ Собора).
 Сънная площадь (ном.—отъ Старопортофранковской до Манежной ул.)
 Тюремная площадь или Нулиново поле (съ трехъ сторонъ Малаго вокзала).

Неторговые дни.

Торговля вовсе не допускается въ слѣдующіе дни: Новый годъ—1 января, 2) Крещеніе Господне—6 января, 3) Свѣтлое Христова Воскресеніе—первые два дня, 4) Пресвятая Троица—одинъ день, 5) Рождество Христова—два дня.

Въ воскресные дни торговля съѣстными припасами и кормомъ для скота, какъ на базарахъ, такъ равно и въ лавкахъ, торгующихъ исключительно одними только этими предметами, допускается съ 4 час. утра до 3 час. дня, въ праздничные-же и табельные дни, указанные ниже,—отъ 4-хъ час. утра до 8 пополуиди.

Въ воскресные дни торговля допускается отъ 11 часовъ утра до 3-хъ часовъ дня.

Въ праздничные и табельные дни, указанные ниже, заведенія эти открыты отъ 11 час. утра до 8 час. веч.

Въ тѣ воскресные дни, которые будутъ приходиться въ кануны праздниковъ Рождества Христова и Нового года, а равно въ день Благоушненія Пресвятая Богородицы, ежели праздникъ этотъ придется на Страстную недѣлю,—дозволяется производить торговлю съ 11 час. утра до 8 час. вечера.

Пирульни и парикмахерскія мастерскія въ воскресные дни открываются съ утра до 3 час. пополуиди, а въ праздничные и табельные дни, показанные ниже, открываются съ утра до 8 час. вечера.

Торговля печенымъ хлѣбомъ, фруктами, сладостями, квасомъ, минеральными водами и другими прохладительными напитками разрѣшается въ воскресные и праздничные дни въ продолженіи цѣлаго дня.

Трактиры съ продажей крѣпкихъ напитковъ въ воскресные и праздничные дни открываются съ 11 час. утра, закрываются-же въ 6 час. веч., за исключеніемъ тѣхъ изъ нихъ, которые имѣютъ разрѣшеніе на болѣе позднюю торговлю.

Праздничные дни, въ которые исполненіе настоящихъ постановленій обязательно, слѣдующіе: 1) Въ всѣ воскресные дни, 2) Срѣтеніе Господне—2 февраля, 3) Благоушненіе Пресвятая Дѣвы Маріи—25 марта, 4) Перенесеніе мощей Чудотворца Николая—9 мая, 5) Третій день Пасхи, 6) Вознесеніе Господне, 7) Духовъ день, 8) Св. Апостоловъ Петра и Павла—29 іюня, 9) Преображеніе Господне—6 августа, 10) Успеніе Пресвятая Богородицы—15 августа, 11) Св. Іоанна Крестителя—29-го августа, 12) Рождество Пресвятая Богородицы—8 сентября, 13) Воздвиженіе Честнаго Креста—14 сентября, 14) Св. Апостола Іоанна Богослова—26 сентября, 15) Покровъ Пресвятая Богородицы—1 октября, 16) Казанскія Иконы Божіей Матери—22 октября, 17) Введеніе во храмъ Пресвятая Богородицы—21 ноября, 18) Чудотворца Николая—6 декабря (тезоименитство Государя Императора), 19) Третій день Рождества Христова—27 декабря, 20) Рожденіе Государя Императора—6 мая, 21) Рожденіе Вдовств. Государыни Императрицы—14 ноября, 22) Тезоименитство Вдовств. Государыни Императрицы—22 іюля, 23) Тезоименитство Государыни Императрицы Александры Феодоровны—23-го

апрѣля 24) Рожденіе Государыни Императрицы Александры Ѳеодоровны—25 мая. 25) Рожденіе Государя Наслѣдника —22-го ноября. 26) Коронаваніе Ихъ Императорскихъ Величествъ—14 мая. 27) Восшествіе на престолъ Государя Императора—21-го октября.

ПРАВИЛА ПОЧТОВЫЯ И ТЕЛЕГРАФНЫЯ.

Время приѣма корреспонденціи.

Во обыкновенные дни: пакеты, узлы и переводы по почтѣ и по телеграфу—съ 8 час. утра до 2 час. дня.

Заказная корресп. приним. съ 8 час. утра до 8 час. веч.

Простая корресп. приним. съ 8 час. утра до 8 час. веч.

Продажа почтовыхъ марокъ, штемпельныхъ конвертовъ и т. п. производится съ 8 час. утра до 8 час. вечера.

Вземка простой корреспонденціи изъ почтовыхъ ящиковъ производится *четыре* раза въ день съ 6 час. утра до 7 час. вечера, а изъ ящиковъ при аданіи почты почты производится съ 7 час. утра каждые полчаса до 8 час. веч.

Во праздничные дни: Срѣтенія Господня, Благовѣшенія Пресвятыя Богородицы, въ третій день Св. Пасхи, Вознесенія Господня, Успенія Пресвятыя Богородицы, Перенесенія мощ. Св. Александра Невскаго (30 августа), Рождества Пресв. Богородицы, Воздвиженіе Честнаго и Животвор. Креста Господня, чудеснаго спасенія Царской Семьи при крушеніи поѣзда на ст. Борки (17 окт.), Введеніе во храмъ Пресв. Богородицы, во второй день праздника Рождества Христова и во всѣ воскресные дни приѣмъ корреспонденціи производится отъ 11 до 2 ч. дня. *Операции вовсе не производятся* въ дни тезоименитства Государя Императора и Государыни Императрицы, Обрѣзанія Господня (Новый годъ), Богоявленія Господня, въ первый и второй дни праздника Св. Пасхи, въ день Св. Пасхи, въ день Св. Троицы и въ первый день праздника Рождества Христова.

Время выдачи корреспонденціи.

Во обыкновенные дни: пакеты, посылки, переводы по почтѣ и телеграфу выдаются съ 8 час. утра до 2 час. дня. Заказная корреспонденція выдается съ 8 час. утра до 2 час. дня и съ 4 до 6 час. вечера, простая и казенная корреспонденц., а также «до востребованія» (Poste restante) выдается съ 8 ч. утра до 8 ч. веч. во всѣ безъ исключенія дни.

Во праздничные дни: Срѣтенія Господня, Благовѣшенія Пресвятыя Богородицы, Входа Господня въ Иерусалимъ, въ третій день Св. Пасхи, Вознесенія Господня, перенесенія мощ. Св. Александра Невскаго (30 августа), Рождества Пресв. Богородицы, Воздвиженія Честнаго и Животвор. Креста Господня, Чудеснаго спасенія Царской семьи при крушеніи поѣзда на ст. Борки (17 окт.), Введенія во храмъ Пресв. Богородицы, во 2-й день Рождества Христова и во всѣ воскресные дни выдача корреспонденціи производится съ 11 час. утра до 2 час. дня. Выдача страховой и заказной корреспонденціи и операции по сберегательной кассѣ *вообще не производятся въ слѣдующіе дни:* Тезоименитства Государя Императора и Государыни Императрицы, Обрѣзанія Господня (Новый годъ), Богоявленія Господня, въ первый и во второй дни Праздника Св. Пасхи, въ день св. Троицы и первый день праздника Рождества Христова.

Правила для пользованія телефономъ.

1) Называйте станціи непременно номеръ того абонента, съ которымъ желаете говорить.

- 4) Не придерживайте молоточекъ между чашками, когда звоните.
 3) Не отвѣчайте звонкомъ на вызовъ, а вступайте прямо въ разговоръ.
 4) Говорите въ середину трубки микрофона, а не въ сторону и не кричите.
 5) Вызовы дѣлайте нѣсколькими оборотами рукояткой звонка подрядъ,—но не звоните безъ конца.
 6) Знакъ окончанія разговора подавайте только однимъ оборотомъ рукоятки звонка.

Такса для извозчиковъ г. Одессы.

1. Ъзда по часамъ: по всему городу до Вишняго бульвара, начинающагося отъ стѣны Карантина, до Юнкерскаго училища и Куликова поля, на Молдаванскъ до Водяной балки и Товарнаго вокзала и на пересыни до Круглой площади: за первый часъ 50 к., *) 60 к., 85 к., 75 к., 1 р. За послѣдующіе каждыя полчаса 20 к., 30 к., 40 к., 35 к. и 50 к. *На резиновыхъ шинахъ:* за первый часъ 80 к., 1 р. 1р. 20к. 1 р. 20 к., 1 р. 50 к. За послѣдующіе каждыя полъ-часа или конецъ 40 к., 50 к., 60 к., 60 к. и 75 к.

2. Ъзда въ конецъ: по всему городу не съѣзжая на Приморскую улицу: 20 к., 30 к., 40 к., 35 к., 50 к. Къ таможи, пароходнымъ агентствамъ, карантинному управленію, по всей Приморской улицѣ, въ конецъ Платоновскаго, Военнаго и Андросовскаго молловъ; 25 к., 30 к., 55 к., 50 к., 75 к. Въ конецъ Карантиннаго молла: 40 к., 75 к., и 1 р. *На вокзалахъ:* Пассажирскій «Куликово» 25 к., 35 к., 60 к., 70 к., 75 к. Товарный «Одесса» 60 к., 75 к., 1 р. 30 к., 1 р. 25 к. и 1 р. 30 к. *Отъ вокзаловъ:* (во время прихода поѣзда). Пассажирскій «Куликово» 40 к., 50 к., 1 р., 1 р., 1 р., 50 к. Съ багажемъ: 50 к., 60 к., 1 р. 20 к., 1 р. 70 к. Товарный «Одесса»: 80 к., 1 р., 1 р. 20 к., 1 р. 20 к. 1 р. 70 к. Съ багажемъ 90 к., 1 р. 30 к. и 1 р. 80 к. *Отъ пароходныхъ пристаней* (во время прихода пароходовъ). Отъ Военнаго и Андросовскаго молловъ: 40 к., 50 к., 1 р., 1 р., 1 р. 50 к. Съ багажемъ: 50 к., 60 к., 1 р. 20 к., 1 р. 29 к., 1 р. 70 к. Отъ Карантиннаго молла: 60 к., 80 к., 1 р. 20 к., 1 р. 20 к., 1 р. 50 к. Съ багажемъ: 75 к., 95 к., 1 р. 35 к., 1 р. 35 к., 1 р. 75 к. *Въ предместьяхъ:* на Молдаванку до Водяной балки и Пересыни до Круглой площади по сухой дорогѣ или по мостовымъ: 35 к., 40 к., 1 р. 20 к. Въ грязь, по немощенымъ улицамъ: 40 к., 50 к., экипажи по соглашенію. На слободку Романовку—къ дому умалишенныхъ и др. мѣста: дрожки открытыя 40 к., крытыя 50 к., экипажи по соглашенію. *Къ городскимъ скотобойнямъ* на Пересыни: 50 к., 60 к., 1 р. 10 к., 1 р., 1 р. 30 к. Къ верновымъ рынкамъ: 70 к., 80 к., 1 р. 30 к., 1 р. 20 к., 1 р. 50 к. *Къ магазинамъ* за Тираспольской заставой, по сухой дорогѣ: 80 к., 1 р., 1 р. 75 к., 1 р. 50 к. 2 р. въ грязь: 1 р., 1 р. 25 к., фаэтоны и экипажи по соглашенію. *На дачи* (съ 1-го апрѣля по 1-е октября): приморскія отъ крѣпости до военнаго госпиталя и Чумной горы: 30 к., 40 к., 70 к., 60 к., 80 к. *Къ новому кладбищу* и исправительному приюту, 50 к., 60 к., 1 р. 30 к., 1 р., 1 р. 50 к. По дорогѣ къ Малому и Среднему фонтанамъ, до городского сиротскаго дома и саперныхъ казармъ: 30 к., 40 к., 70 к., 60 к., 85 к. До кирпичныхъ заводовъ и дачи Гуровича: 50 к., 60 к., 1 р. 30 к. 1 р., 1 р. 70 к. *на Малый фонтанъ:* 75 к., 80 к., 1 р. 60 к., 1 р. 50 к. 1 р. 70 к., на дачи далѣе Гуровича, до начала лагеря и мѣста складчекъ и бѣг. поля 60 к., 75 к., 1 р. 60 к., 1 р. 50 к., 1 р. 75 к. Въ конецъ лагеря, до дачи Ралли: 80 к., 90 к., 1 р. 75 к., 1 р. 75 к. и 2 р. По дорогѣ къ Среднему фонтану, до желѣзнодорожной станціи № 6: 45 к., 50 к., экипажи по соглашенію. *На Средній фонтанъ:* 1 р. 10 к., 1 р. 20 к., 2 р. 25 к., 2 р., 2 р. 25 к. *На Большой фонтанъ,* до дачи

*) Первая цифра означаетъ цѣну за проѣздъ въ открытыхъ дрожкахъ, вторая—въ крытыхъ, третья—въ фаэтонахъ, четвертая—въ одноконныхъ экипажахъ, пятая въ парононныхъ.

Вучина: 1 р. 50 к., 1 р. 80 к., 2 р. 65 к., 2 р. 50 к., 3 р. Въ районѣ *Большого фонтана*, отъ станціи парового трамвая и обратно, и къ берегу моря (золотой берегъ) 20 к., 25 к.; экипажи по соглашенію. *Къ монастырю* 25 к., 30 к.; экипажи по соглашенію. На дачи *Вучина* и *Мечникова*: 30 к., 45 к., экипажи по соглашенію. На *лимани* (Хаджибейскій и Куяльницкій), до городскихъ лечебныхъ заведеній: 1 р. 20 к., 1 р. 40 к., 2 р. 50 к., 2 р. 25 к., и 2 р. 75 к.

Примѣчанія: 1) Извозчикъ обязанъ всегда имѣть при себѣ таксу и предъявлять ее по требованію пассажировъ. 2) При поѣздкѣ въ одинъ конецъ пассажиръ можетъ задержать извозчика или остановить на пути не болѣе 5 минутъ, не увеличивая платы; при остановкѣ болѣе 5 минутъ уплачивается какъ за цѣлый часъ. 3) Экипажамъ за ѣзду на дачи въ грязную погоду по грунтовымъ дорогамъ уплачивается по соглашенію. 4) Если экипажи будутъ заняты не на улицѣ непосредственно, а потребованы съ биржи предварительно на домъ, то при расчетѣ за ѣзду, уплачивается 20 коп. сверхъ таксы. 5) При поѣздкахъ на станціи желѣзной дороги, на пристани въ отходу пароходовъ, къ театрамъ и вообще къ мѣстамъ, гдѣ подъѣзжаютъ въ особомъ порядкѣ, установленномъ полиціею, деньги всегда должны быть уплачиваемы извозчику до приѣзда на мѣсто. 6) Ндемъ извозчиковъ, для участія въ похоронныхъ процесіяхъ производится по соглашенію. 7) Во время грязи къ цѣнѣ, установленной для района Большого фонтана и по дорогѣ къ Среднему фонтану, прибавляется 10 коп. за каждый часъ. 8) Ѣзда въ другія мѣста Большого фонтана, кромѣ вышеуказанныхъ или находящихся на томъ-же пути, производится по соглашенію. 9) При поѣздкахъ на дачи, если извозчика заставляютъ ждать, то кромѣ платы за конецъ, ему уплачивается до возвращенія въ городъ плата, установленная за ѣзду по часамъ.

КОННО-ЖЕЛѢЗНАЯ ДОРОГА.

Агентство Общества Одесскихъ желѣзныхъ дорогъ помѣщается на Сѣнной площади, въ собств. зданіи. Директоръ—Э. І. Камбье.

При ѣздѣ въ вагонахъ конки или парового трамвая—остерегайтесь карманныхъ воровъ, не выскакивайте на ходу, не сходите съ вагона со стороны, гдѣ продолжены рельсы, во избѣжаніе несчастнаго случая. Курить въ вагонѣ дозволяется только на задней площадкѣ и на задней скамьѣ. Постановленіемъ городской думы воспрещено плевать на полъ вагона.

Плата въ 5 коп. установлена на линіяхъ:

1. «Ришельевская—Херсонская» отъ Александровскаго до Херсонскаго полицейскихъ участковъ.
2. Отъ вокзала «Одесса-товарная» до Преображенской улицы.
3. «Почтовая»: Отъ Преображенской черезъ Ришельевскую и Еврейскую по Карантинной балкѣ до оконечности линіи на Приморской.
4. Отъ Еврейской до конца линіи на привозѣ (съ пересадкой).
5. По линіи Староконная площ.—Юнкерское училище.
6. «Градоначальническая-Нѣжинская» до Преображенской.
7. «Московская» отъ Николевской дороги до желѣзно-дорожнаго моста (внизу Нарышкинскаго спуска).
8. Отъ желѣзно-дорожнаго моста до угла Елисаветинской и Преображенской по Софійевской.
9. По линіи «Торговая—Привозная площадь».
10. По линіи «Преображенская—Ланжеронъ».
11. Линіи «Слободка-Романовка» до угла Нѣжинской и Дворянской.
12. По линіи «Дальнишкая—Столбовая».
13. По линіи «Новое кладбище».

14. Линія Малороссійская: отъ христіанскаго кладбища на Преображенской до станціи «Одесса-Товарная».

15. Линія «Малая Одесса»: отъ Старога христіанскаго кладбища до станціи «Малая Одесса».

16. Линія «Малый фонтанъ — Аркадія»: отъ дачи Маразли до окончанія линіи на берегу моря, на дачи Аркадія.

17. Линія «Преображенская»: отъ Софійевской до Привозной площади, гдѣ депо конно-железной дороги.

При поѣздѣ по каждой изъ линій конно-железной дороги въ чертѣ Вишняго бульвара (Старопортофранковская улица), пассажиры пользуются правомъ одной пересадки на другую линію въ той же чертѣ.

Плата въ 10 коп. за одинъ конецъ.

1) Линія Малофонтанская: отъ угла Преображенской и Б.-Арнаутской до Малаго фонтана, съ правомъ посадки безъ доплаты на линію къ берегу моря на дачу «Аркадія».

2. Отъ зерновыхъ рынковъ, на Пересыпи, до Московской ул., Нарышкинскому спуску, по Преображенской до Старога христіанскаго кладбища съ пересадкой на углу Елисаветинской и Преображенской улицъ (линія «Московско-Софійевская» и «Преображенская»).

3. Отъ станціи «Одесса-Товарная» до конца линіи на Приморской (линія «Одесса-Товарная—Еврейская—Приморская»).

Плата за проѣздъ съ пересадкою 5 коп.

1. Отъ Староконной площади до угла Почтовой и Преображенской, на углу Старопортофранковской и Тираспольской ул.

2. Отъ моста внизу Нарышкинскаго спуска до угла Преображенской и Почтовой, съ пересадкой на углу Преображенской и Почтовой и съ пересадкой на углу Преображенской и Софійевской улицъ.

3. Отъ Градоначальнической до Привозной площади, съ пересадкой на углу Нѣжинской и Преображенской.

4. По линіи Малороссійской (отъ Старога христіанскаго кладбища) до ст. «Одесса-Товарная» на линію Преображенской ул.

Для всѣхъ выше перечисленныхъ проѣздовъ та-же плата полагается за проѣздъ въ обратномъ направленіи.

Линія парового трамвая.

На Большой фонтанъ трамвай отходить въ часы сообразно распписанію дирекціи конки отъ станціи Куликово-Поде, недалеко отъ пассажирскаго вокзала (приблизительно каждыиъ полъ часа, лѣтомъ).

На Халкибейскій лиманъ трамвай отходить отъ конца Херсонскаго и Нарышкинскаго спусковъ.

Линія Большого фонтана.

Отъ города (отъ ст. парового трамвая и отъ саперныхъ казармъ) а) до конечной станціи парового трамвая на Большомъ фонтанѣ съ правомъ проѣзда и далѣе по конной линіи 20 коп., б) до разъѣзда у дачи Вагнера и до всѣхъ промежуточныхъ до разъѣзда станцій—10 коп., в) до Средняго фонтана (дача Кулинича) и всѣхъ промежуточныхъ станцій, расположенныхъ между разъѣздомъ у дачи Вагнера и Средняго фонтаномъ (дача Кулинича 15 к. г.) отъ станціи парового трамвая въ городѣ до саперныхъ казармъ—5 к. и отъ саперныхъ казармъ до городской станціи—5 коп.

Отъ станціи у дачи Бродскаго и отъ всѣхъ станцій, расположенныхъ между этой станціей и станціи Большого фонтанъ, до ст. на Большомъ фонтанѣ—10 коп.

Отъ Большого фонтана (отъ парового трамвая), отъ ст. у дачи Шехтера и отъ ст. у дачи Меендорфа до города—20 к.

Отъ ст. у дачи Кулинича и отъ станцій, расположенныхъ до разъѣзда у дачи Вагнера до города (ст. парового трамвая) 10 к.

Отъ ст. парового трамвая на Большомъ фонтанѣ до ст. у дачи Бродскаго—10 коп.

За проѣздъ по линіи коннаго трамвая отъ ст. на Большомъ фонтанѣ до дачи Ковалевскаго—5 коп.

Такая-же плата опредѣляется и для проѣзда въ обратномъ направленіи; при слѣдованіи-же отъ монастыря на Большомъ фонтанѣ въ городъ—20 коп.

Линія Хаднубейскаго лимана.

а) Отъ начала линіи въ городѣ до дачи Грегора—10 к., обратно та-же цѣна; б) отъ дачи Грегора до городского лечебнаго заведенія—5 к., обратно та-же цѣна; в) отъ дачи Грегора до лимана—10 к., обратно та-же цѣна; г) отъ городского лечебнаго заведенія до лимана—5 к., съ правомъ обратнаго проѣзда безъ особой приплаты; д) отъ начала линіи въ городѣ до городского лечебнаго заведенія—15 коп., обратно та-же цѣна.

Проѣздъ по желѣзной дорогѣ отъ Одессы.

До	I			II			III			До	I			II			III			
	клас.			клас.			клас.				клас.			клас.			клас.			
	Р.	К.	Р.	К.	Р.	К.	Р.	К.	Р.		К.	Р.	К.	Р.	К.	Р.	К.	Р.	К.	
Армавира	28	50	17	10	11	40	Москва	27	50	16	50	11	—	Мелитополь	21	50	12	90	8	60
Бердичева	13	—	7	80	5	20	Новороссійска	30	—	18	—	12	—	Николаева	17	—	10	20	6	80
Валты	6	58	3	95	2	63	Нижн.-Новгорода	32	—	19	20	12	80	Нарвы	33	—	19	80	13	20
Вендербургъ	4	43	3	66	1	77	Новковъ	30	—	18	—	12	—	Новковъ	30	—	18	—	12	—
Вѣлой-Церкви	14	50	8	70	5	80	Осташкова	31	—	18	60	12	40	Орла	23	50	14	10	9	40
Вѣлостока	21	50	12	90	8	60	Оренбурга	39	50	23	70	15	80	Петрокова	24	—	15	40	9	60
Брянска	24	—	14	40	9	60	Праги	23	—	13	80	9	20	Пскова	29	—	17	40	11	60
Бреста	20	—	12	—	8	—	Полтавы	16	50	9	90	6	60	Полтавы	34	50	20	60	13	80
Бологое	31	—	18	60	12	40	Петровска	27	50	16	50	11	—	Полдольска	27	50	16	50	11	—
Воронежа	24	50	14	70	9	80	Полдольска	29	50	17	70	11	80	Пятигорска	29	50	17	70	11	80
Владимира	29	50	17	70	11	80	Риги	28	—	16	80	11	20	Ревеля	34	—	20	40	13	60
Вязьмы	29	50	17	70	11	80	Рязани	28	50	17	10	15	40	Рязани	28	50	17	10	15	40
Владикавказъ	31	50	18	90	12	60	Ростовъ н. Д.	24	50	14	70	9	80	Ростовъ н. Д.	24	50	14	70	9	80
Витебска	28	—	16	80	11	20	Рыбинска	33	50	20	10	13	40	Рыбинска	33	50	20	10	13	40
Вильны	23	—	13	80	9	20	Ржева	31	—	18	60	12	40	Ржева	31	—	18	60	12	40
Варшавы	22	55	12	52	9	02	Ромны	19	—	11	40	7	60	Ромны	19	—	11	40	7	60
Вологды	32	50	19	50	13	—	Слонима	23	—	13	80	9	20	Слонима	23	—	13	80	9	20
Грязи	26	—	15	60	10	40	Серпухова	26	50	15	90	10	60	Серпухова	26	50	15	90	10	60
Гродно	22	50	13	50	9	—	Сызрани	34	50	20	70	13	80	Сызрани	34	50	20	70	13	80
Гатчины	31	—	18	60	12	40	Симферополя	24	50	14	70	9	80	Симферополя	24	50	14	70	9	80
Дерпта (Юрьевъ)	31	—	18	60	12	40	Севастополя	25	—	15	—	10	—	Севастополя	25	—	15	—	10	—
Двинска	26	50	15	90	10	60	Самары	35	5	21	—	14	—	Самары	35	5	21	—	14	—
Екатеринослава	18	—	10	80	7	20	Саратова	31	—	18	60	12	40	Саратова	31	—	18	60	12	40
Елисаветграда	13	—	7	80	5	20	Старой Рус.	34	—	20	40	13	60	Старой Рус.	34	—	20	40	13	60
Ельца	25	50	15	30	10	20	С.-Петербурга	34	—	20	40	13	60	С.-Петербурга	34	—	20	40	13	60
Екатеринодара	29	—	17	40	11	60	Смоленска	28	—	16	80	11	20	Смоленска	28	—	16	80	11	20
Желѣзноводска	30	—	18	—	12	—	Тапса	32	—	19	20	12	80	Тапса	32	—	19	20	12	80
Зарайска	29	50	17	70	11	80	Таганрога	23	50	14	10	9	40	Таганрога	23	50	14	10	9	40
Ивангорода	23	50	14	10	9	40	Тамбова	27	50	16	50	11	—	Тамбова	27	50	16	50	11	—
Костромы	31	50	18	90	12	60	Тулы	25	50	15	30	10	20	Тулы	25	50	15	30	10	20
Ковны	25	—	15	—	10	—	Тирасполя	4	—	2	40	1	60	Тирасполя	4	—	2	40	1	60
Кишинева	6	13	3	68	2	45	Твери	30	18	18	—	12	—	Твери	30	18	18	—	12	—
Кременчуга	14	50	8	50	5	80	Уфы	40	50	24	30	16	20	Уфы	40	50	24	30	16	20
Клина	28	50	17	10	11	40	Умани	11	50	6	90	4	60	Умани	11	50	6	90	4	60
Кинешмы	32	—	19	20	12	80	Харькова	18	50	11	10	7	40	Харькова	18	50	11	10	7	40
Коврова	30	—	18	—	12	—	Царицына на Волгѣ	32	—	19	20	12	80	Царицына на Волгѣ	32	—	19	20	12	80
Козлова	27	50	16	50	11	—	Челябинска	45	—	27	—	18	—	Челябинска	45	—	27	—	18	—
Кисловодска	30	—	18	—	12	—	Чернигова	18	50	11	10	7	40	Чернигова	18	50	11	10	7	40
Ст.-Кавказской	37	50	16	50	11	—	Ченстохова	26	—	15	60	10	40	Ченстохова	26	—	15	60	10	40
Казани	36	50	21	90	14	60	Чудова	32	—	19	20	12	80	Чудова	32	—	19	20	12	80
Кіева	15	—	9	—	6	—	Ярославля	30	50	18	30	12	20	Ярославля	30	50	18	30	12	20
Курска	21	50	12	90	8	60														
Калуги	27	—	16	20	10	80														
Либавы	28	—	13	80	11	20														
Могилевъ-Под.	2	50	1	50	1	—														
Мурома	31	—	18	60	12	40														
Мин. водъ	34	—	20	40	13	60														
Минска	24	—	14	40	9	60														
Мариуполя	23	50	14	10	9	40														

ДВИЖЕНІЕ ПОѢЗДОВЪ.

Отходъ изъ Одессы.

Нурьерскій № 2 (I и II кл.) на Кіевъ и Волочискъ въ 8 ч. 30 м. вѣч.
Почтовый № 4 глав. линія (I, II и III кл.) 8 час. 56 мин. вѣч.

Нурьерскій № 2 bis (I, II и III кл.) на Кишиневъ и Рени 6 ч. 20 м. в.
 Пассажи́рскій № 6 (I, II и III кл.) на Кіевъ, Казатингъ—Ровно—Вильно—
 Петербургъ, Казатингъ—Варшава (I и II кл.) въ 9 ч. 45 м. утра.
 Пассажи́рскій № 10 (I, II и III кл.) Харьковъ, Владикавказъ, Кишиневъ,
 Унгени, Бендеры, Рени въ 10 ч. 20 м. веч.
 Пассажи́рскій № 7/8 (I, II и III кл.) въ 1 ч. 23 м. дня.
 Смѣшанный № 10 bis въ 11 час. 25 мин. веч.
 Смѣшанный Пас. № 12 (II и III кл.) въ 12 час. 20 мин. ночи.

Приходъ въ Одессу.

Нурьерскій № 1 въ 9 час. 20 мин. утра.
 » № 1 bis изъ Кишинева въ 12 час. 33 мин. дня.
 Почтовый № 3 въ 9 час. 2 мин. утра.
 Пассажи́рскій № 5 въ 8 час. 3 мин. веч.
 » № 9 въ 7 час. 20 мин. утра
 » № 7 bis въ 4 час. 7 мин. дня.
 Смѣшанный № 9 въ 6 час. утра.
 » № 2 въ 1 час. ночи.

Движеніе поѣздовъ на Б. Фонтанъ.

Отъ города: въ 6 ч. 15 м., 7 ч. 45 м., 9 ч. 15 м., 10 ч. 45 м., 12 ч.
 15 м., 1 ч. 45 м., 3 ч. 15 м., 4 ч. 45 м., 6 ч. 15 м. и 8 час.

Отъ Б. Фонтана: въ 7 ч., 8 ч., 30 м., 10 ч., 11 ч. 30 м., 1 ч., 2 ч.
 30 м., 4 ч., 5 ч. 30 м., 7 ч. и 8 ч. 45 м.

Лѣтомъ сообщеніе чаще,—черезъ каждыя 40 минутъ.

Движеніе по Куяльницкой линіи еще не объявлено; обыкновенно лѣтомъ черезъ каждыя часъ.

Таможенныя свѣдѣнія для пріѣзжихъ изъ за границы.

Пассажи́рскими вещами признаются вообще находящіяся при пассажирахъ вещи, бывшія въ употребленіи и необходимыя для нихъ въ путешествіи. Вещи эти пропускаются **безпошлино**. Къ этимъ вещамъ не могутъ быть отнесены предметы, привозъ коихъ изъ за границы воспрещенъ, напр.: всѣ низкопробныя монеты, иностранныя монеты, иностранныя игральныя карты, билеты иностран. лоттерей.

Къ пассажи́рскимъ вещамъ, подлежащимъ пропуску безъ вниманія пошлинъ, относятся бывшія въ употребленіи платье, обувь, бѣлье, въ количествѣ, не превышающемъ обыкновенную потребность пассажира. Подушки, матрацы, бѣлье столовое и постельное, хотя и бывшее въ употребленіи, пропускаются безпошлино только въ самомъ незначительномъ количествѣ. Шубы, шапки, муфты и т. п. мѣховыя одѣянія—по одному предмету на пассажира. Золотыя, серебряныя и другія металлическія вещи для домашняго употребленія—не болѣе 3 фун., а дорожныя несесеры по одному на каждое лицо. Галантерейныя вещи золотыя, серебряныя и другія—по двѣ штуки каждаго наименованія, а мелкія вещи, какъ-то: кольца, булавки, запонки и т. п.,—сколько окажется при пассажирѣ, если онѣ очевидно привезены не для продажи.

Серебряныя вещи, сдѣланныя въ Россіи, и съ клеймами русскихъ пробирныхъ палатокъ, пропускаются безпошлино въ неограниченномъ количествѣ.

Прочія вещи служащія для личнаго въ пути употребленія, въ двойномъ числѣ, а перчатокъ новыхъ не болѣе одной дюжины, при лицахъ медицинскаго званія—медицинскіе инструменты; при художникахъ, ремесленникахъ и музыкантахъ потребныя для ихъ профессій предметы и инструменты, по количеству, очевидно привезенные не на продажу.

Сигаръ не болѣе сотни на каждое лицо; начатыя: пачка нюхательнаго и картузь курительнаго табаку.

Съѣстные припасы въ незначительномъ количествѣ.

Шкатулки, сундуки, ящики, баулы и чемоданы, въ коихъ находятся пассажи́р. вещи, если, очевидно, предметы эти привезены для собственнаго употребленія.

Пассажирскія вещи, подлежащія оплатѣ пошлиною. За всѣ вещи принадлежащія пассажиру въ большемъ количествѣ, чѣмъ выше указано, и за всѣ выше непоименованныя, взымается пошлина по тарифу. Пошлины не взимается за вещи, вывезенныя изъ Имперіи, если на то будетъ представлено доказательство, и, наконецъ, пошлина вовсе взымается, если она не превышаетъ трехъ рублей.

Вообще, при отъѣздѣ за границу, если есть съ собою вещи, подлежащія, на основаніи настоящихъ правилъ, оплатѣ при ввозѣ въ Имперію пошлиною, рекомендуется брать свидѣтельство отъ таможи что вещи эти вывезены изъ Россіи.

О выдачѣ заграничныхъ паспортовъ.

Для полученія въ Одессѣ паспортовъ на выѣздъ за границу необходимо подать полиціймейстеру прошеніе съ приложеніемъ своихъ документовъ и двухъ 80-ти копеечныхъ марокъ; иностранцы-же представляютъ свои національные паспорта и одну 80-ти копеечную марку. Выдача свидѣтельствъ на полученіе заграничныхъ паспортовъ производится если не въ тотъ-же день, то на другой день, лично просителю, никакихъ другихъ расходовъ для полученія свидѣтельствъ не требуется. Отправляющіеся за границу русско-подданные получаютъ въ казначействѣ за 10 руб. установленный паспортъ, который представляютъ въ паспортное отдѣленіе канцеляріи градоначальника, откуда на слѣдующій день, а въ крайнемъ случаѣ въ тотъ-же день имъ выдается полученный въ казначействѣ паспортъ за надлежащею подписью; иностранцы-же, по полученіи свидѣтельства изъ канцеляріи полиціймейстера, представляютъ въ канцелярію градоначальника свои паспорта, на которыхъ дѣлается отъѣтка о выѣздѣ за границу. Такимъ образомъ, вся процедура полученія заграничнаго паспорта можетъ быть исполнена въ два и даже въ одинъ день.

ПРАВИЛА КУПАНІЯ ВЪ МОРѢ, составленныя д-ромъ Шорштейномъ.

1. Сезономъ морскихъ купаній въ Одессѣ, можно считать отъ середины мая до конца сентября. Во всякомъ случаѣ не слѣдуетъ начинать купанья пока температура воздуха будетъ ниже 20° R, а воды ниже 17° R.

2. Лучшее время для купанья—утромъ на тошакъ и предъ самымъ обѣдомъ.

3. Особы слабыя могутъ позволить себѣ дома—до купанья, выпить стаканъ молока, чаю или кофе.

4. Не слѣдуетъ купаться въ морѣ до восхода и послѣ захода солнца.

5. Не слѣдуетъ купаться въ морѣ скоро послѣ принятія пищи; послѣ обѣда можно купаться только спустя не менѣе 3-хъ часовъ.

6. Промежутки времени между каждымъ купаньемъ должны быть не менѣе пяти часовъ, такъ что не слѣдуетъ купаться болѣе трехъ разъ въ день.

7. Продолжительность каждаго купанья можетъ быть отъ 5 до 10 минутъ и зависеть отъ индивидуальности и цѣли, которой желаетъ достигнуть купаньемъ; пребываніе въ морѣ по получасу и болѣе положительно вредно.

8. Слабые и выздоравливающіе послѣ трудныхъ болѣзней не должны оставаться въ водѣ болѣе 5 минутъ. Тоже самое должно соблюдать относительно дѣтей и стариковъ. Дѣтямъ-же моложе 5-ти лѣтъ вовсе не слѣдуетъ купаться въ морѣ.

9. Если купающійся почувствуетъ хотя-бы и незначительный ознобъ или головную боль, то долженъ тотчасъ выйти изъ воды.

Примѣчаніе. На эти два симптома считаемъ нужнымъ указать потому, что они болѣе часто встрѣчаются при купаньѣ въ

морѣ; но само собою разумеется, что и при какомъ другомъ болѣзненномъ симптомѣ слѣдуетъ тотчасъ выйти изъ воды.

10. Для полезнаго дѣйствія купанья желательнo было-бы, чтобы купающіеся предъ купаньемъ совершали прогулку ишкомъ отъ 15 до 20 минутъ, особливо въ осеннее время. Такую-же прогулку слѣдуетъ совершать тотчасъ-же послѣ купанья.

11. Тѣло купающагося до купанья должно быть совершенно тепло, даже въ испаринѣ, — если испарина эта вызвана умѣренной ходьбой, или возвышенной температурой воздуха.

12. Если у купающагося по приходѣ въ купанью ускоренное дыханіе или-же усиленное бѣшеніе сердца, то онъ долженъ не раздѣляясь—отдохнуть, пока совершенно не придетъ въ нормальное состояніе.

13. Весьма часто купающіеся, раздѣвшись и набросивъ на себя простыню, прохаживаются по корридорамъ купальнъ, съ цѣлю дать тѣлу остыть, и этимъ надѣются избѣжать простуды; но обычай этотъ именно тѣмъ и вреденъ, что можетъ повлечь за собой простуду; кромѣ того, этимъ уменьшается полезное дѣйствіе купанья.

14. Многіе изъ купающихся считаютъ болѣе осторожнымъ медленно сходить въ воду, остаются на ступенькахъ купальнъ и смачивая себя: голову, грудь и пр. Это положительно вредно, такъ какъ можно легче подвергнуться простудѣ. Процессъ вхожденія въ воду долженъ быть по возможности быстрый.

15. Во время душевнаго волненія или угнетенія купаться не слѣдуетъ.

16. Во время пребыванія въ водѣ, полезно умѣренное, не очень быстрое растираніе всего тѣла руками. Плаваніе также полезно, но не слѣдуетъ утомлять себя, не слѣдуетъ уплывать черезъ-чуръ далеко отъ прочихъ купающихся, такъ какъ въ водѣ часто можетъ случиться: головокруженіе, обморокъ, судороги и пр., гдѣ посторонняя помощь становится необходимою.

17. Если вода ниже 10° R., то не слѣдуетъ оставаться болѣе двухъ минутъ и производить при этомъ болѣе быстрое движеніе и усиленное растираніе тѣла руками.

18. Слабымъ дѣтямъ и старикамъ при температурѣ 12° R., вовсе не слѣдуетъ купаться въ морѣ.

19. При очень сильной волнѣ лучше вовсе не купаться; при умѣренной—купанье полезно; но должно стараться, чтобы волна ударила не въ грудь, а въ спину.

20. Многіе имѣютъ обыкновеніе, вышедши изъ воды и отдохнувши, снова отправиться въ воду; это положительно вредно, такъ какъ мѣшаетъ наступившей уже реакціи.

21. При купаньи слѣдуетъ мочить голову. У женщинъ это менѣе удобно, а потому страдающія приливами крови къ головѣ должны входя въ воду положить на голову компрессъ холодной воды и не снимать его во все время пребыванія въ морѣ.

22. Женщины во время мѣсячныхъ кровотеченій должны прекратить купанье.

Беременные женщины могутъ, съ большою для себя пользою, купаться во все время беременности. Не слѣдуетъ однако купаться при температурѣ 15° R., а также во время волненія. Кормящія грудью также могутъ купаться въ морѣ.

24. Одержимые геморроидальнымъ кровотеченіемъ могутъ не прерывать купанья, но пребываніе въ водѣ должно быть самое короткое—отъ 3 до 5 минутъ.

25. Если отъ купанья, вслѣдствіе раздраженія кожи, обнаружится зудящая сыпь, то слѣдуетъ мѣста эти смазать жирнымъ веществомъ.

26. По выходѣ изъ воды слѣдуетъ вытирать ее до суха; весьма должно мнѣніе тѣхъ, которые полагаютъ, что для болѣе полезнаго дѣйствія морской воды не слѣдуетъ вытирать вовсе.

27. Не привыкшимъ къ морскимъ купаньямъ, полезно до начала купанья въ морѣ, принять нѣсколько согрѣтыхъ морскихъ ваннъ, пониже температуры 20° R., и приближаясь къ температурѣ моря.

28. Употреблять души, находящіяся при Одесскихъ купальняхъ,

безъ разрѣшенія и указаія врача—не слѣдуетъ: души должны предшествовать купанью въ морѣ, а не должны быть употребляемы послѣ выхода изъ воды.

29. Если купающіеся имѣютъ въ виду лечебную цѣль, то лучше предъ началомъ купанья посоветоваться съ врачомъ.

При какихъ болѣзняхъ нуженъ лиманъ.

1) Во всѣхъ видахъ золотухи; 2) во всѣхъ случаяхъ ревматизма, не осложненнаго пороками сердца; 3) при уплотненіяхъ и ломотѣ послѣ различныхъ поврежденій туловища, головы и оконечностей (ушибовъ, ранъ, переломовъ); 4) въ застарѣлыхъ формахъ сифилиса; 5) во многихъ болѣзняхъ женскихъ половыхъ органовъ, и 6) въ нѣкоторыхъ нервныхъ и кожныхъ болѣзняхъ. Этотъ переченьъ различныхъ немочей, въ которыхъ одесскіе лиманы приносятъ больнымъ громадную пользу и исцѣленіе служитъ для нихъ самой лучшей рекламой. Лиманное леченіе вредно: 1) при чахоткѣ легкихъ, легочныхъ уплотненіяхъ и склонности къ кровохарканіямъ; 2) въ раннемъ сифилисѣ; 3) при болѣзняхъ сердца; 4) при выпаденіи матки. Беременные могутъ пользоваться лиманнымъ леченіемъ до 7-го мѣсяца беременности. Но во всякомъ случаѣ, никто не долженъ прибѣгать къ леченію лиманными купаньями и грязями, не посоветовавшись предварительно съ врачомъ.



РАЗБОРЫ ГЕРБОВОЙ БУМАГИ.

Для венсальной и другихъ заемныхъ обязательствъ.			Цѣна за листъ.		А н т о в о й.			Цѣна за листъ.	
Сумма акта.			р.	к.	Сумма актовъ.			р.	к.
Отъ	1 до	50 р.	—	10	отъ	50 до	300 р.	1	25
»	50 —	100 »	—	15	»	300 —	900 »	3	70
»	100 —	200 »	—	30	»	900 —	1500 »	5	40
»	200 —	300 »	—	40	»	1500 —	2000 »	7	10
»	300 —	400 »	—	55	»	2000 —	3000 »	11	—
»	400 —	500 »	—	70	»	3000 —	4500 »	15	65
»	500 —	600 »	—	80	»	4500 —	6000 »	20	30
»	600 —	700 »	—	90	»	6000 —	7500 »	28	—
»	700 —	800 »	1	—	»	7500 —	9000 »	31	—
»	800 —	900 »	1	15	»	9000 —	10000 »	36	—
»	900 —	1000 »	1	20	»	10000 —	12000 »	41	—
»	1000 —	1500 »	1	90	»	12000 —	13000 »	48	—
»	1500 —	2000 »	2	50	»	13000 —	15000 »	53	—
»	2000 —	3200 »	3	70	»	15000 —	18000 »	63	—
»	3200 —	4000 »	5	15	»	18000 —	21000 »	71	—
»	4000 —	6400 »	6	80					
»	6400 —	8000 »	9	—					



	р.	коп.
М о н е т ы .		
<i>Австро-Венгрія</i> 1 гульденъ по 100 крейцеръ	—	62 ¹ / ₂
<i>Бельгія</i> 1 франкъ по 100 сантим.	—	25
<i>Болгарія</i> 1 лева по 100 стот.	—	25
<i>Великобританія</i> 1 фунтъ стерлингъ по 20 шил. по 12 пентъ, 1 шиллингъ по 12 пенсъ	6	31 ¹ / ₂
<i>Германія</i> 1 марка по 100 пфениг.	—	30 ⁷ / ₈
<i>Греція</i> 1 драхма по 100 ланта	—	25
<i>Данія</i> 1 крона по 10 еръ (oere).	—	34 ³ / ₄
<i>Египеть</i> 1 піастръ по 10 пара, 1 фунтъ по 100 піастръ	—	6 ¹ / ₄
<i>Индія и Цейлонъ</i> 1 рупія по 16 аннасъ по 12 піесть 1 лакъ 10000 рупій		59
<i>Испанія</i> 1 песета по 100 центимо	—	25
<i>Италія</i> 1 лира по 100 центозимо	—	25
<i>Китай</i> Серебро и золото по вѣсу (таель). 1 Гайквинтъ таель серебра номинально 6 ² / ₅ маркъ, по курсу 4 ³ / ₅ маркъ. Раздѣльная монета—кэшъ (приблизительно 1000 кэшъ на 1 тaelъ серебра).	—	
<i>Нидерланды</i> 1 гульд. сто цент.	—	52 ¹ / ₂
<i>Норвегія</i> 1 крона сто еръ (oere)	—	34 ³ / ₄
<i>Персія</i> 1 томанъ по 10 новыхъ кранъ по 10 сепаръ, по 10 бисти, по 10 динаръ	2	50
1 рупія серебра	—	51
<i>Португалія</i> 1 мильренсъ по 1000 рейсъ	—	140
<i>Россія</i> 1 рубль по 100 коп.	—	1
<i>Финляндія</i> 1 марка по 100 пенни	—	25
<i>Хива и Бухара</i> 1 тидла (золота) по 21 танга (серебра) по 44 нули (жѣли)	3	69
<i>Румынія</i> 1 леу по 100 банни	—	25
<i>Сербія</i> 1 динаръ по 100 пара	—	25
<i>Соед. Штаты Сѣверной Америки</i> 1 долларъ, по 100 центъ	1	29 ³ / ₈
<i>Турція</i> 1 піастръ по 40 пара по 3 асперъ 1 тур. фунтъ— 100 піаст.	—	5 ¹ / ₂
<i>Франція</i> 1 франкъ по 100 сантим.	—	25
<i>Швеція</i> 1 крона по 100 еръ (oere)	—	34 ³ / ₄
<i>Швейцарія</i> 1 франкъ по 100 сантим.	—	25
<i>Японія</i> 1 іенъ (золота) по 100 сенъ	1	28 ¹ / ₂



У. Рейсы пароходовъ.

Р. О. П. и Т.

Внутреннія почтовые линіи.

Линія Крымско-Кавказская.

Лѣтнее движеніе отъ мая до ноября, изъ Одессы ежедневно, кромѣ воскресеній.

Зимнее движеніе отъ ноября до мая, четыре раза въ недѣлю. Между портами: Одесса, Караджа, Евпаторія, Севастополь, Ялта, Алушта, Судакъ, Феодосія, Керчь, Анапа, Новороссійскъ, Геленджикъ, Джубга, Туансе, Сочи, Аллеръ, Гудуаръ, Новый Афонъ, Сухумъ, Очемчири, Поты и Батумъ.

Линія Азовская.

Лѣтомъ съ мая до ноября три раза въ недѣлю.

Зимою—два раза въ недѣлю.

Между портами: Керчь, Бердянскъ, Мариуполь, Таганрогъ и Ростовъ на Дону.

Пароходы въ Керчи сходятся съ пароходами линіи Крымско-Кавказской.

Линія Севастополь—Феодосія.

Одинъ разъ въ недѣлю.

Между портами: Севастополь, Георгіев. монастырь, Балаклава, Форось, Алушка, Ялта, Гурзуфъ, Алушта, Куру-Узень, Тугата, Ускутъ-Узень, Капсихора, Новый-свѣтъ, Судакъ, Козы, Отузы и Феодосія.

Линія Николаевская.

Лѣтнее движеніе между Одессой, Очаковомъ и Николаевомъ ежедневно два раза въ день: въ 10 ч. утра и въ 11 час. веч. Зимою—три раза въ недѣлю.

Линія Херсонская.

Лѣтомъ—движеніе ежедневное между Одессой, Очаковымъ и Херсономъ, изъ Одессы въ 11 ч. веч. зимою—три раза въ недѣлю.

Линія Днѣпровско-Бугская.

Лѣтнее движеніе—ежедневное между Херсономъ, Станиславомъ и Николаевомъ.

Линія Днѣпровская.

Лѣтнее движеніе два раза въ день между портами: Херсонъ, Британъ, Казацкое, Бериславъ, Каховка, Качкаровка, Б. Лепетиха, М. Лепетиха, М. Гирла, Бабино, Каменко, Никополь, Тарасовка, Вѣленская и Александровскъ.

Линія Черноморско-Балтійская.

Срочная грузовая между портами Одесса, Либавъ, Рига и С.-Петербургъ.

Заграничная почтовая линия.

Линія Александрійская прямая.

Между портами: Одесса, Константинополь, Смирна, Пирей и Александрия, Одессы по воскресеньямъ въ 10 ч. утра.

Линія Александрійская круговая.

Между портами: Одесса, Константинополь, Дарданеллы, Смирна, Хиосъ, Триполи, Беврутъ, Яффа, Порть-Саидъ и Александрия, изъ Одессы въ среду.

Линія Болгарско-Анатолийская.

Между портами: Одесса, Врша, Бургасъ, Константинополь, Иниболу, Тиноу, Самсулъ, Орду, Керасулъ, Трапезундъ и Батумъ, изъ Одессы обыкновен. по пятницамъ.

Линія Черноморско-Македонская.

Одинъ разъ въ недѣлю между портами: Одесса, Константинополь, Дарданеллы, Лавонъ, Салоники и Смирна вых. въ среду.

Линія Севастополь-Константинопольская.

Ежедневно между портами: Севастополь и Константинополь, отходить изъ Севастополя по средамъ.

Агентства во всѣхъ портахъ, посѣщаемыхъ пароходами Общества въ Москвѣ, Варшавѣ, Кіевѣ, Тифлисѣ, Баку, Симферополѣ, Екатеринославѣ и Гальбштадтѣ.

Кромѣ того, Р. О. П. и Т. содержитъ грубые рейсы: въ Марсель и Одесса-Владивостокъ.





ПАРОХОДСТВО

Россійскаго Общества

**морского, рѣчного, сухопутнаго
страхованія**

и транспортированія кладей и товар-
ныхъ складовъ съ выдачею ссудъ.

**СРОЧНОЕ ТОВАРО-ПАССАЖИРСКОЕ
СООБЩЕНІЕ.**



Книгоиздательство Г. Н. Каранта, Одесса.

Отъ Одессы до Батума и Поти.

ПОРТЫ	ПРИХОДЪ	ОТХОДЪ
Одесса	—	—
		Среда Суббота 12 ч. дня
Севастополь	Четвергъ Воскресенье 6 ч. утра	Четвергъ Воскресенье 10 ч. утра
Ялта	Четвергъ Воскресенье 4 ч. веч.	Четвергъ Воскресенье 7 ч. веч.
Судакъ	Пятница Понедѣльн. 1 ч. ночи	Пятница Понедѣльн. по ок. опер.
Феодосія	Пятница Понедѣльн. 6 ч. утра	Пятница Понедѣльн. 11 ч. утра
Керчь	Пятница Понедѣльн. 6 ч. веч.	Пятница Понедѣльн. 12 ч. ночи
Анапа	Суббота Вторникъ 6 ч. утра	Суббота Вторникъ по ок. опер.
Новороссійскъ	Суббота Вторникъ 11 ч. ут.	Суббота Вторникъ 5 ч. веч.
Туапсе	Воскресенье Среда 1 ч. ночи	Воскресенье Среда по ок. опер.
Сочи	Воскресенье Среда 7 ч. утра	Воскресенье Среда по ок. опер.
Гудаутъ	Воскресенье Среда 2 ч. дня	Воскресенье Среда по ок. опер.
Новый-Афонъ	Воскресенье Среда 4 ч. дня	Воскресенье Среда по ок. опер.
Сухумъ	Воскресенье Среда 6 ¹ / ₂ ч. в.	Воскресенье Среда по ок. опер.
Очемчири	Воскресенье Среда 11 ч. н.	Воскресенье Среда по ок. опер.
Батумъ	Понедѣльн. Четвергъ 7 ч. утра	Понедѣльн. Четвергъ 12 ч. дня.
Поти	Понедѣльн. Четвергъ 3 ч. дня	—

Отъ Поти и Батума до Одессы.

ПОРТЫ	ПРИХОДЪ	ОТХОДЪ
Поти	Понедѣльн. Четвергъ 3 ч. дня	Среда Суббота 12 ч. дня
Батумъ	Среда Суббота 3 ч. дня	Среда Суббота 10 ч. вечера
Очемчири . . .	Четвергъ Воскресенье 6 ч. утра	Четвергъ Воскресенье по ок. опер.
Сухумъ	Четвергъ Воскресенье 11 ч. ут.	Четвергъ Воскресенье по ок. опер.
Новый-Афонъ .	Четвергъ Воскресенье 2 ч. дня	Четвергъ Воскресенье по ок. опер.
Гудаутъ	Четвергъ Воскресенье 4 ч. веч.	Четвергъ Воскресенье по ок. опер.
Сочи	Четвергъ Воскресенье 11 ч. в.	Четвергъ Воскресенье по ок. опер.
Туалсе	Пятница Понедѣльн. 5 ч. утра	Пятница Понедѣльн. по ок. опер.
Новороссійскъ	Пятница Понедѣльн. 2 ч. дня	Пятница Понедѣльн. 8 ч. вечера
Анапа	Пятница Понедѣльн. 12 ч. н.	Суббота Вторникъ по ок. опер.
Керчь	Суббота Вторникъ 7 ч. утра	Суббота Вторникъ 10 ч. утра
Феодосія	Суббота Вторникъ 5 ч. веч.	Суббота Вторникъ 10 ч. вечера
Суданъ	Воскресенье Среда 2 ч. утра	Воскресенье Среда по ок. опер.
Ялта	Воскресенье Среда 9 ч. утра	Воскресенье Среда 11 ч. утра
Севастополь .	Воскресенье Среда 5 ч. веч.	Воскресенье Среда 8 ч. вечера
Одесса	Понедѣльн. Четвергъ 2 ч. дня	— —

Николаевская линія.

ПОРТЫ.	Приходъ.	Отходъ.
Одесса.	Среда 7 час. утра Пятница 7 ч. утра Понедѣл. 7 ч. утра	Понедѣл. 10 ч. веч. Среда 10 ч. веч. Суббота 10 ч. веч.
ПОРТЫ.	Приходъ.	Отходъ.
Николаевъ.	Вторникъ 7 ч. утра Четвергъ 7 ч. утра Воскр. 7 ч. утра	Вторникъ 10 ч. веч. Четвергъ 10 ч. веч. Воскрес. 10 ч. веч.

Тарифъ Николаевской линіи: (безъ продовольств.): I класса—2 р., II класса—1 р. 50 к. и III класса—75 к., баг. 15 к. съ п.

Операции Общества:

1. Транспортированіе всякаго рода товаровъ и грузовъ во все мѣста Европейской и Азіатской Россіи и за границу и страхованіе ихъ. 2. Приемъ товаровъ и грузовъ на храненіе. 3. Коммисіонная продажа всевозможныхъ товаровъ и грузовъ въ Россіи и за границею. 4. Выдача ссудъ подъ товары, принятые для транспортированія, на храненіе и на коммисію. 5. Страхованіе по полисамъ товаровъ и грузовъ отъ огня и потерь, могущихъ произойти при морскомъ, рѣчномъ и сухопутномъ транспортированіи таковыхъ, а равно и въ мѣстахъ храненія до сдачи владѣльцамъ. 6. Страхованіе судовъ по внутреннимъ и внѣшнимъ морямъ. 7. Исполненіе таможенныхъ обрядностей, очистка отъ пошлинъ товаровъ прибывшихъ изъ заграницы, вывозъ товаровъ за границу, транзитная отправка. (Для сношеній съ заграницею имѣются повсемѣстно во всѣхъ частяхъ свѣта коммисіонеры и корреспонденты).



РОСПИСАНІЕ РЕЙСОВЪ ПАРОХОДОВЪ ДОБРОВОЛЬНАГО ФЛОТА на 1901 годъ.

Число пассажирскихъ мѣстъ, грузоподъемность и
грузовмѣстим. пароходовъ Добровольнаго Флота.

Названіе пароходовъ	Число пассажир- скихъ мѣстъ		Грузоподъемность и грузовмѣстимость		Скорость хода въ уз- лахъ
	Кают- ныхъ	Улучшен. палубныхъ	Въ пудахъ	Въ кубич. футахъ	
«Саратовъ»	76	20	196850	240800	18 ³ / ₄
«Орель»	58	36	160200	220390	19 ¹ / ₄
«Петербургъ»	76	20	207700	232900	19
«Херсонъ»	87	46	176000	242620	19 ¹ / ₂
«Москва»	100	50	198400	242900	20
«Нострома»	23	22	206200	194990	13
«Ярославль»	11	—	275900	252130	12 ¹ / ₂
«Тамбовъ» :	39	44	279560	246024	12 ¹ / ₂
«Нижній-Новгородъ»	—	—	226700	210870	10 ¹ / ₂
«Владиміръ»	51	53	323400	305240	13
«Воронежъ»	53	53	322150	305030	13
«Ніевъ»	52	53	319400	309820	13
«Екатеринославъ»	55	52	328350	315800	13
«Хабаровскъ»	28	30	51000	79683	12 ¹ / ₂
«Казань»	12	10	292268	386600	12 ¹ / ₂

*) Безъ палубныхъ пассажировъ.

Росписаніе рейсовъ пароходовъ

Названіе портовъ		Казань	Петерб.	Яросл.	Сарат.
		10-й рейсъ	11-й рейсъ	12-й рейсъ	13-й рейсъ
ОДЕССА	Отходъ	10 мая	25 мая	15 іюня	25 іюня
Константинополь	Приходъ	12 "	27 "	17 "	27 "
	Отходъ	12 "	27 "	17 "	27 "
Портъ-Саидъ	Приходъ	16 "	30 "	21 "	30 "
	Отходъ	17 "	31 "	22 "	1 іюня
Перимъ или Аденъ	Приходъ	23 "	5 іюня	28 "	6 "
	Отходъ	24 "	5 "	28 "	6 "
Коломбо *)	Приходъ	1 іюня	13 "	7 іюля	14 "
	Отходъ	2 "	14 "	8 "	15 "
Сингалуръ	Приходъ	9 "	20 "	15 "	21 "
	Отходъ	10 "	21 "	16 "	22 "
Портъ-Артуръ	Приходъ	—	1 іюля	—	1 авг.
	Отходъ	—	4 "	—	4 "
Нагасани	Приходъ	20 "	7 "	26 "	7 "
	Отходъ	21 "	8 "	27 "	8 "
ВЛАДИВОСТОКЪ	Приходъ	24 іюня	11 іюля	30 іюля	11 авг.
	Отходъ	—	—	9 авг.	—
Корсаковскій Постъ	Приходъ	—	—	—	—
	Отходъ	—	—	—	—
Александровскій Постъ	Приходъ	—	—	13 "	—
	Отходъ	—	—	18 "	—
Корсаковскій Постъ	Приходъ	—	—	20 "	—
	Отходъ	—	—	24 "	—
ВЛАДИВОСТОКЪ	Приходъ	—	—	26 "	—
	Отходъ	4 іюля	21 іюля	30 авг.	21 авг.
Нагасани	Приходъ	7 "	24 "	2 сен.	24 "
	Отходъ	8 "	25 "	3 "	25 "
Портъ-Артуръ	Приходъ	—	—	6 "	—
	Отходъ	—	—	8 "	—
Ханьноу	Приходъ	16 іюля	—	—	—
	Отходъ	24 "	—	—	—
Шанхай или Вусунгъ *)	Приходъ	27 "	27 іюля	10 сен.	27 авг.
	Отходъ	28 "	28 "	11 "	28 "
Сингалуръ	Приходъ	6 авг.	5 авг.	20 "	5 сен.
	Отходъ	7 "	6 "	21 "	7 "
Коломбо *)	Приходъ	—	12 "	28 "	13 "
	Отходъ	—	13 "	29 "	15 "
Перимъ или Аденъ	Приходъ	23 авг.	21 "	8 окт.	23 "
	Отходъ	23 "	21 "	8 "	23 "
Портъ-Саидъ	Приходъ	29 "	26 "	14 "	28 "
	Отходъ	30 "	27 "	15 "	29 "
Константинополь	Приходъ	3 сен.	30 "	19 "	2 окт.
	Отходъ	3 "	30 "	19 "	2 "
ОДЕССА	Приходъ	5 сент.	1 сент.	21 окт.	4 окт.

Приходъ въ Одессу въ первые 9 рейсовъ: 3 мая, 18 мая, 29 мая, 8 іюня,

Примѣчанія:

1. Изъ числа означенныхъ рейсовъ, согласно статьи 4-й **ВЫСОЧАЙШЕ** утвержденнаго Временнаго Положенія о Добровольномъ Флотѣ, семь рейсовъ считаются обязательными.

2. Изъ числа портовъ, посѣщеніе которыхъ обязательно по Положенію, допускается не заходить въ неблагополучные въ санитарномъ отношеніи порта и въ Ханькоу въ томъ случаѣ, когда до выхода изъ Владивостока будетъ достоверно извѣстно о невозможности получить тамъ грузъ и о бесполезности входа въ Янче-Кангъ, сопряженнаго съ значительными затратами. Въ подобномъ случаѣ соразмѣрно измѣняются сроки, назначенные для послѣдующихъ портовъ.

Извлеченіе изъ Правилъ и Тарифа на перевозку пассажировъ на пароходахъ Добровольнаго Флота.

За провозъ пассажировъ взимается плата согласно установленнымъ тарифомъ, которыхъ для линій Одесса-Владивостокъ и С.-Петербургъ-Владивостокъ два: *обыкновенный и уменьшенный.*

По уменьшенному тарифу перевозятся лица, состоящія на государственной службѣ на Дальнемъ Востока и ихъ семейства, въ чемъ должны представить удостовѣренія своего начальства, а по обыкновенному—все остальные пассажиры.

СТОИМОСТЬ ПРОѢЗДА

отъ Одессы до Владивостока :

<i>По обыкновенному тарифу:</i>		<i>По уменьшенному тарифу:</i>
въ каютномъ помѣщеніи 500 р.		въ каютномъ помѣщеніи 400 р.
» улучшенно-палубн. помѣщеніи 170 р.		» улучшенно-палубномъ помѣщеніи 150 р.
» обыкновен. палубномъ помѣщеніи 120 р.		» обыкновен.-палубномъ помѣщеніи 110 р.

Пассажирскіе билеты выдаются въ Комитетѣ, въ конечныхъ пунктахъ линій—въ агентствахъ и въ прочихъ портахъ на пароходахъ.



СЕРГѢЙ НИКИТИЧЪ
ФРОЛОВЪ.

МАГАЗИНЫ на Старомъ базарѣ и Преображенской улицѣ, въ собств. домѣ.

въ Одессѣ.

ФАРФОРОВАЯ, ФАЯНСОВАЯ и ХРУСТАЛ. ПОСУДА. ИЮТЫ.

ИКОНЫ

въ серебряныхъ, алмазныхъ и фаянсовыхъ рамахъ.

САМОВАРЫ Мѣдные, Томпановые и Нипеллированные.

ПОДНОСЫ лакированные.

ОБОИ лучшихъ русскихъ и заграничныхъ фабрикъ.

ВАЗЕТЫ

и проч. отделки для комнатъ.

НОЖИ столовые, перочинные и кухон.

КЛЕЕНКА.

СЧЕТЫ конторскіе.

ГАРМОНИИ разныхъ фабрикъ.

Складъ ЩЕПНЫХЪ ТОВАРОВЪ и ВАЛЕННОЙ ОБУВИ.

Адресъ для телеграммъ: Одесса, Преображенская, ФРОЛОВУ.

Табачня фабрика

"СЫНОВЬЯ П. АСВАДУРОВА"

въ ОДЕССѢ,

Успенская улица, собственный домъ, № 58.

Приготовляя высокаго качества
табакъ и папиросы,

пользующіяся повсемѣтной извѣстностью,
рекомендуетъ таковыя т.т. потребителямъ.

Требованія исполняются скоро и аккуратно.

ГЛАВНЫЙ МАГАЗИНЪ: Енатории, д. Вагнера.

ТАБАЧНАЯ ФАБРИКА

Наслѣдниковъ

А. М. ПОПОВА

въ ОДЕССѢ,

М.-Архавтская ул., собств. д., 63.

Существуетъ съ 1862 г.

Въ теченіи почти сорокалѣтняго существованія фабрика настолько успѣла зарекомендовать себя прекраснымъ качествомъ своихъ издѣлій и доброначественнымъ исполненіемъ заказовъ, что пользуется повсюду лестною популярностью.

ГЛАВНЫЙ МАГАЗИНЪ: Дерибасовская, д. Вагнера.

МАГАЗИНЪ ЧАСОВЪ

Д. ШВАРЦЪ

въ ОДЕССѢ,

Дерибасовская улица, в. Греческая улица.

ЕДИНСТВЕННЫЙ ПРЕДСТАВИТЕЛЬ ФАБРИКЪ

ПАТЕКЪ, ФИЛИППЪ и К, въ Женевѣ

и АМЕРИКАНСКОЙ ФАБРИКИ ВАШЪТГАМЪ,

Большой выборъ хорошихъ, специально для насъ
фабрикованныхъ карманныхъ часовъ.

СТѢННЫЕ и СТОЛЮЩИЕ ЧАСЫ.

Мастерская для починки.

Извѣстнѣе заказы исполняются добросовѣстно.

Гостинница

« ФРАНЦІЯ »

Hotel
de FRANCE
à Odessa,
rue de Ribes, 31.

*Одесса, Дерибасовская ул., в. № 31.
въ центрѣ города.*

Agence de la
ville.

Гостинница заново отдѣлана со
всеми удобствами и роскошной
обстановкой.

Bains gratuits.

Bains.

Табель-догъ, телефонъ, ванны.

Telephon.

Voiture

Номера посуточно и помѣсячно.

Prix modérés

ЦѢНЫ САМЫЯ УМѢРЕННЫЯ.

ПАМЯТЬ

лицъ каждаго возраста укрьпляетъ лично и
заочно (въ 10 уроковъ)

ПРОФЕССОРЪ МНЕМОНИКИ

С. ФАЙНШТЕЙНЪ,

Членъ Парижской Академіи.

Первый единственный въ Россіи преподаватель искусства запо-
ищенія и укрьпленія памяти и устраненія забывчивости. По-
средствомъ моего метода, основаннаго на законахъ психологии,
физиологии, логики и педагогики, память возиращается потеряв-
шимъ ее, дѣлается хорошей у забывшихъ плохую и дурную, у
обладавшихъ хорошей, причѣмъ возирается также вниманіе и
удушаются всѣ умственные способности. Въ несомнѣн. пользу
и классовъ. моей системы убѣдился въ теченіи моей четырнадц-
асти-лѣтней дѣятельности на почвѣ преподаванія мнемоники
въ Россіи и за границей т. е. врачъ, педагоги, военные, студенты,
актеры, художники и тысячи др. лицъ разн. профес. званій и
возр., окончивъ у меня курсъ запоищенія и укрьпленія памяти
и удостоившіе меня благодар. Методъ дважды премированъ Париж-
ской Академіей.

шногоднимъ

высказываются условия за заочное преподаваніе и брошюра въ 210
стр. (содерж. многочислен. благодарности оффиц. и шлолицъ ком-
петен. лицъ, окончившихъ у меня курсъ мнемоники, объясненіе
и логичное отаваніе лавствъ о моей системѣ) за одну 7-ми коп.
марку, высылка съ книгой *) (10-е изданіе) «Что такое искусство
укрьпленія памяти» за шесть 7-ми коп. марокъ; — на желтоватой
бумагѣ за восемь 7-ми коп. марокъ.

Главное бюро курс. личного и заочнаго преподав. мнемоники:

ОДЕССА, ул. Дерибасовской и Преображен., д. № 33, 1-я Пассажи.

Отдѣленія бюро:

1) Фабричная ул., д. № 6 (рядомъ съ Городскимъ Саломъ)
белы-отдѣл. кв. № 8.

2) Ул. Пушкинская и Базарн. ул., собств. докъ, № 38, 801.

3) (дѣловъ) Средній Фонтанъ, 10 ст., собственная дача
«Мнемоника», № 7.

4) (дѣловъ) Андреевскій лиманъ, собственная дача «Ме-
морія» № 6.

№ телеф. въ городѣ 109, № телеф. на дачѣ «Мнемоника» 933.
Адресъ дачъ простыкъ и заказныхъ писемъ: Одесса, 2-е отдѣле-
ніе «бюро курсовъ заочнаго преподаванія мнемоники», ул. Пуш-
кинской и Базарной ул., докъ профессора мнемоники С. Файн-
штейна, № 38, 801. Для телеграммъ: Одесса, профессору мне-
моники Файнштейну.

*) Книга эта продается также во всѣхъ лучшихъ книж-
ныхъ магазинахъ Россійской имперіи.



ПОДЪЕМНАЯ
МАШИНА

ЭЛЕКТРИЧЕСН.
ОСВѢЩЕНІЕ

Гостиница „БРИСТОЛЬ“

въ центрѣ города,

на углу Пушкинской и Полицейской, противъ новаго
зданія биржи, вблизи бульвара, банковъ, разныхъ адми-
нистративныхъ и общественныхъ учрежденій и т. п.



Цѣны самыя умѣренныя.

ПРИ ГОСТИНИЦѢ РОСКОШНЫЙ ЗИМНІЙ САДЪ.

Гостиница „БРИСТОЛЬ“ помѣщается въ грандіозномъ, специально
для этой цѣли построенномъ въ прошломъ году зданіи и роскошно
обставлена.

ПРИ ГОСТИНИЦѢ ПЕРВОКЛАССНЫЙ РЕСТОРАНЪ.



КУЯЛЬНИЦКІЙ (АНДРЕЕВСКІЙ) ЛИМАНЪ.
ЛИМАННО-ЛЕЧЕБНОЕ
ЗАВЕДЕНІЕ

д-ра П. М. Амброжевича.

Грязевая, рясная **ВАННЫ** и **КУПАНИЯ** въ открытой лиманкѣ (на собственномъ берегу, достаточно глубокомъ).

МЕБЛИРОВАННЫЯ КВАРТИРЫ и комнаты (больше 50 комнатъ) отъ 50 руб. за мѣсяцъ.

ПАНСИОНЪ, полное суточное содержаніе 10 — 2 руб.

СООБЩЕНІЕ: отъ 1-го янв. 1904. Куяльницкимъ и стѣн желѣзной дороги по конной дорогѣ д-ра Якимовича (въ 1 милю) въ лиманѣ, назначено въ намѣстную гостиницу съ дачей.

Адресъ: *Одесса, д-ру Амброжевичу, Инженерная, 68, упр. Елизаветинской палат.* Одесса, Куяльницкій лиманъ, лечебное заведеніе д-ра Амброжевича, два былин. Степанова.



**ХИМИЧЕСКІЙ
ЗАВОДЪ**

д-ра Р. Я. ШЕСТОПАЛА

въ Одессѣ,

Дальницкая улица, собственный домъ.



Спеціально:

ВИНОКАМЕННАЯ
КИСЛОТА.

Мужскій портной

Ш. Г. ПЛОТКИНЪ

ОДЕССА,

Екатерининская ул., между Полиц. и Греческой, д. Огала.

Принимаются всевозможные заказы
на гражданское и военное платье.

**Заказы исполняются скоро, аккуратно
и по умереннымъ цѣнамъ.**

**БАКАЛЕЙНАЯ и ВИШНЯЯ
ТОРГОВЛЯ**



НАСЛЕДНИКОВЪ

К. Г. Актарова



Существо. съ 1855 г.



Телефонъ № 1088.

въ ОДЕССѢ,

Телефонъ № 1088.

на Екатерининской ул., въ собств. домъ, № 28.

Разные русскіе и заграничные бакалейные
—+ —+ товары, —+ —+

Французскіе и англійскіе химическіе зубровки.

Закуски. Разные русскіе и иностранные напитки.



ВЫСШІЯ КРЫМСКІЯ ВІНА

Южнаго берега

собствен. садовъ имѣнія „АРТЕКЪ“

ТОРГОВАГО ДОМА

И. А. Первушина С-ВЕИ

продаются въ собств. магазинѣ

Прображенская улица, домъ Менделѣевича,

ВЪ ОДЕССѢ.

Представительство на весь Южн.-
Россіи и для Англійскаго Востока.

Разливка въ бутылки производится исключительно на пуджаллахъ сада. Чистота и натуральность своихъ винъ фирма гарантируетъ. Бутылки укупориваются пробками и капсулами съ вытисненнымъ фирменнымъ знакомъ, на каждый пробокъ обозначены № вина. На что просить обращать вниманіе.

Вина фирмы удостоены 4-мя большими золотыми медалями.

БОНДАРНО-БОЧАРНЫЯ

ЗАВЕДЕНІЕ

Якова Дмитриевича

Анашкина

въ Одессѣ.



Адресъ: Одесса, Анашкину.

Производитъ всевозможнаго **Бондарнаго** и **Издѣлія**, а также и обрабатываетъ посуду винную, спиртовую и винную, катитъ-то, лубочные и др. бутылки, бродильные чаны, транспортныя бочки, тары для минераловъ и проч.

Фирма существуетъ 20 лѣтъ.

Долголѣтній опытъ и неизмѣнныя усовершенствованія, а также постоянный большой запасъ сухого материала даютъ заведенію полную возможность изготовлять свои издѣлія самого лучшаго качества по вѣдѣ, всѣмъ употребленій.

Производство совмѣщается во всемъ Югѣ Россіи, Крыму, Бессарабіи, Кавказѣ и Западнѣй.

Издѣлія удостоены:

въ Вѣнѣ, Нижнетор. 1896 г. и Кіевѣ, Сельско-Хозяйствен. 1897 г. выс. большаго серебрянаго медалей.



Спеціальное
отдѣленіе для
продажи
и доставленія
необходимыхъ
матеріаловъ,
фигуръ, машинъ,
принадлежно-
стей и вспомо-
гательныхъ
средствъ для
кондиторскихъ
печеренъ и
кухнъ.

Первая на Югѣ Россіи
ПАРОВАЯ ФАБРИКА
ШОКОЛАДА,
кондиторскихъ издѣлій

—1888—

консервовъ рыбныхъ, фруктовыхъ
и ОВОЦНЫХЪ

В. Фишеръ,
въ Одессѣ.

ФАБРИКА: Колонтаевск., 24.

Сладъ

кондиторскихъ принадлежностей

—1888—

Компотъ и фрукты для украшеній.

—1888—

КОРОБКИ ДЛЯ КОНФЕКТЬ.

—1888—

Большой выборъ всевозможныхъ
бамбюорокъ.

—1888—

Прейсъ-куранты выеы-
даются безплатно.

В. ФИШЕРЪ

ОДЕССА.

Колонтаевск.

№ 24.

—1888—

Большой выборъ:

Бискупсъ укра-
шеній.

шоколадныхъ
фигуръ.

глазуровка

пасхальныхъ

яицъ.

изъ сахара, зе-
реда, сливокъ,
финиса, метал-
ла и картона съ
панораманою и
проч.

УКРАШЕНІЯ

для ПАСОКЪ.

ЦѢТЫ.

ЛИСТЫ

Бумажные
и трагантиновые
для пасокъ.

КРЕСТЫ.

АНГЕЛЫ

и проч. фигуръ.

Цвѣтныя краски

и пр. и пр.

Безредная
краска.

Бумажныя кружки

для ТОРТОВЪ
и проч.

Капсюли

для конфектъ и
пирожныхъ и т.
д. и т. д.



КАКАО  КУВЕРТЮРЪ  ВАНИЛЬ.

КАКАО-МАСЛО.



ХИМИЧЕСКАЯ

лабораторія

ТЕХНИКА

Р. В. ЗАСЛАВСКАГО

бывшая
Д. ПУШКАРЕВА.

ОДЕССА.

Производство:

Сургуча, смолки,
мастики для половъ,
Японскаго мыла для
бѣлья, мыла отъ
головн. перхоти,
туалетн. и протого
мыла.

Виноградный переулокъ, № 14.

ФАБРИКАТЫ ЛУЧШАГО КАЧЕСТВА.

Умѣренныя цѣны.

Продавцамъ дѣляется соот-
вѣтственная скидка.

АСФАЛЬТЪ

КРОВЕЛЬНЫЙ ТОЛЬ

ГОЛЬЦЕМЕНТЪ

Единственный кровельный материалъ,
который ремонта не требуетъ

В. ГРЮЦМАХЕРЪ

Одесса,

Болгарская ул., № 76.





1855



1882



1896



Акціонерное Общество
МАЛЬЦОВСКИХЪ
ЗАВОДОВЪ

Производитъ:

1) Хрусталь: графинныя стаканы, рюмки, пузатина, вазы, дашама, заливки, блюда, приборы и пр.

2) Оконное стекло: белое, облитое, матовое, тонкое, матовое и рубчатое.

3) Бутылки: винныя, пивныя, лимонныя и сенаторскія.

4) Чугунно-эмалированныя литья: котлы, чайники, сахарницы, кастрюли, пестушки, похлебники и др.

5) Чугунное грубое литье: печные приборы, чугунныя плиты, печи, казаны, сдвинныя плиты, спири и водооливочную стальной посуду какъ обыкновенную, такъ и эмалированную.

Продажи произво (ителъ какъ оптомъ, такъ и въ розницу.

—1897—

Одесскій складъ общества
Успенская, д. № 95.

Правленіе общества

въ С.-Петербурѣ, по Волхонскому
пр., дома № 6.

Торговый домъ ЛЕОНЪ РАБИНОВИЧЪ въ Одессѣ.

ПРИ СКЛАДѢ
РОЗНИЧНОЕ
отдѣленіе.

Колоніальные товары, ме-
таллы, химическ. продукты.

Главный складъ и контора
въ ОДЕССѢ,

*ул. Пушкинской и Гереи-
ской, собствен. домъ.*

ЧАИ

непосредственнаго полученія изъ Китая
съ разрѣш. г. Министра Финансовъ.

ЧАЙНЫЙ СКЛАДЪ

Торгового Дома

ЛЕОНЪ РАБИНОВИЧЪ

въ ОДЕССѢ.

разрѣшиваетъ для прода-
жи **ЧАИ** исключител. подъ
таможенной бандеролью.

Шорная мастерская
В. Новакъ

въ ОДЕССѢ,

Коблевская ул., домъ Вагнера, 38.

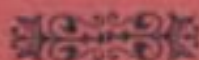

Въ магазинѣ имѣются:

Англійскія шоры, Русскія сбруи, сѣдла и
скакковыя принадлежности.

Заказы и починки

принимаются

по умереннымъ цѣнамъ.



высокаго **ЧАИ** качества
ПРЯМОГО ПОЛУЧЕНІЯ ИЗЪ КИТАЯ
Ф И Р М Ы

„АШАШІИ КІЕВСКІИ“

въ ОДЕССѢ,

Екатерининская улица, домъ Вагнера.

Продажа оптовая и розничная.

Пересылку чаевъ по всѣмъ мѣстамъ Россіи, въ количествахъ 5 фунт. и болѣе,
ФИРМА ПРИНИМАЕТЪ НА СВОИ СЧЕТЪ.

Казеннымъ и частнымъ учрежденіямъ скидка
по соглашенію.

для г.г. ТОРГОВЦЕВЪ УСЛОВІЯ ВЫГОДНЫЯ.

ОТДѢЛЕНІЕ ФИРМЫ

СПЕЦІАЛЬНЫЙ

ЯПОНСКІИ МАГАЗИНЪ

въ Одессѣ

Екатерининская ул., д. Шульца, вл. Бульвара.

всевозможный выборъ БАМБУКОВОЙ МЕБЕЛИ.

Кондиторская

Р О Б И Н А

Одесса, Екатерининская 94.

Confiserie ROBINAT

Odessa, rue Cathedrale.



Г. БЕРНДТЪ
 ФАБРИКА
КАССЪ
 Несторамикъ, в
 ТРАМВІИ ИХЪ КАТЕ-
 ДРАЛЪ, БРОНИ
 МАРШЕВА, 44
 ЗЛАТЫЙ ДВЕРЬ
 САНТРАКТОРСКАЯ
 74 34.

ГУСТАВЪ БЕРНДТЪ

инженеръ

ФАБРИКА АНЖЕНЕРОВЪ
и оружейно-артилерійскаго завода

НЕГОРАЕМЫЙ КАССЪ

САНКТУСКИМЪ ПРОВАНТОРА
ЗА РУССІЮ ПУБЛИЧНЫМЪ
и частнымъ предпріимателямъ

САМУИЛЬСКИМЪ ПРОВАНТОРА
ЗА РУССІЮ ПУБЛИЧНЫМЪ
и частнымъ предпріимателямъ
Завода ТОВ. ГРОБЪ и Н.

Фабрика на злато и серебро
Серебряныя и золотыя изделия
Золотой медали

Большая серебряная медаль
Серебряныя и золотыя изделия
Серебряной медали



Фабрика МЕТАЛЛИЧЕСКИХЪ ИЗДЕЛІИ
 чашки, ложки и др.

Фабрика ЛЕВОНЪМЪ изделия и сувениры
 инженеръ

Д. Я. Люльки

въ Одессѣ.

Контора:

Славянъ улица
и Петропавловъ,
противъ Петра,
Телеф. № 481

Заводъ и фабр.:

Битюгская, соб-
ствен. д. № 71,
Телеф. № 480



Модная мастерская
М. ПАЗАРОВОЙ

въ ОДЕССѢ,

Херсонская ул., в. Навроцкого, кн. № 4.

Существовать съ 1870 года.

Доброе, скорое и ланное
позволение

ДАМСКИХЪ НАРЯДОВЪ

По послѣднимъ Париженимъ
журналамъ.

Цѣны самыя умеренныя.

Первое на югъ Россіи

**АКЦИОНЕРНОЕ ОБЩЕСТВО
ОДЕССКАГО ПРОВОЧНАГО ЗАВОДА**

Э. Д. АРПСЪ И К^О
ВЪ ОДЕССѢ.

Телефонъ №. 521.

ОТДѢЛЕНІЕ въ Москвѣ, Маросейка, домъ Хвощинскаго.

АГЕНТСТВО въ Варшавѣ, Пяцкая, д. № 40.

Собственная фабрика для обработки пробкового дерева въ Синесѣ (Португалія).

ЗАВОДЪ въ Одессѣ для изготовленія измяшюнныхъ матеріаловъ изъ пробки, асбеста и кремнистой лавы.

Принимаетъ на себя устройство
изоляціи паровыхъ котловъ, отопленія, водопроводовъ, холодильниковъ и проч.

ИЗГОТОВЛЯЕТЪ

ПРОБКОВЫЕ КИРПИЧИ И ПЛАСТИНКИ,
употребляемыя

для изоляціи крышъ, потолковъ, половъ, простѣнковъ и т. п.

Адресъ для телеграммъ:
АРПСЪ, ОДЕССА.



Иотная торговля

Антоня Густановича

ГУСТАВСОНЪ

ОДЕССА.

Дерибасовская ул., дома Радли № 20.

ВСЕВОЗМОЖНЫЯ НОТЫ изданій Петерса, Литольфа, Юргенсона, Гутхейля и др.

Еженедельное получение всѣхъ музыкальныхъ новостей сезона.

Ноты высылаются иногороднимъ наложеннымъ платежемъ.



ТОРГОВЛЯ

РУССКИХЪ ВИНЪ

Ю. ТАДДЕЙ

ВЪ ОДЕССѢ.

Дерибасовская, ул. Пушкинская, д. Пинка № 7, или Парижская юстин.

Фирма существуетъ съ 1865 года.

Оптовая и бутылочная продажа лучшихъ винъ, натуральность которыхъ гарантируется фирмой.

СТОЛОВАЯ

ВСѢМЪ

отъ 3 р. за ведро.



САНАТОРІЯ.ЛЕЧЕБНИЦА ДЛЯ БОЛЬНЫХЪ,
страдающихъвнутренними, нервными, хирургическими, женскими болѣзнями
*Одесса, Мало-Фонтанская-дорога, № 14.***Н. В. Остро-заразные, тифлоиды и душевно болѣ-
щие изъ Санаторію не принимаются.****Въ Санаторіи приняты все способы леченія, выработанные врачами науки.**

При Санаторіи специально построеныя водолечебница, (гидропатическое заведеніе) со всеми новейшими приспособленіями. Всевозможныя души, съ переменной температурой и пере-
меннымъ давлениемъ. Души Шарко, паровой души. Ванны—во-
дяныя, лекарственныя, жареныя, суховоздушныя, паровыя,
углекислыя и проч.

Въ Санаторіи имеется также для теплыхъ морскихъ ваннъ,
причемъ, морская вода доставляется изъ пункта, значительно
отдаленнаго отъ города, между Малыми и Средними фонта-
нами. Вода для этихъ ваннъ является чрезвычайно чистой
и имѣетъ значительную концентрацію.

Для живущихъ въ Санаторіи могутъ быть приготовлены
чайныя и лимонныя ванны и гражданскія ванны.

Кабинетъ для электрика, Электрич. и электр-свѣтовыхъ ванны (фото-терапія).

МАССАЖЪ и ВРАЧЕБНАЯ ГИМНАСТИКА.

Діетическое леченіе для малорациональныхъ и съ труд-
носью питаемыхъ, при ожирѣніи, болѣзняхъ желудка, кишечника и пр.
Минеральныя воды, кукусъ, кефиръ, молочное и вино-
градное леченіе.

Лечебныя средства въ Санаторіи могутъ пользоваться
и приходящіе больные.

При Санаторіи имѣется специально выстроенный операционный
кабинетъ.

При Санаторіи—личное заведѣніе врачей. Въ каче-
ствѣ консультантовъ могутъ быть приглашены, по желанію
болѣющихъ, какъ постоянные врачи или другіе врачи изъ города.

Възятъ за помещеніе съ полнымъ содержаніемъ и леченіемъ, т.
е. со всѣми врачами Санаторіи, врачевскими узлами, лекарства-
ми, обиходными перевязочными матеріалами, отъ 150 до 300
руб. въ мѣсяцъ и отъ 40 до 80 руб. въ недѣлю.

Примѣчаніе 1-е. Для сопровождающихъ больныхъ и живу-
щихъ съ ними за другимъ помещеніемъ, платятъ за полное содер-
жаніе добровольно отъ 24—130 руб. въ мѣсяцъ и отъ 24—35
руб. въ недѣлю. Собственная прислуга при больныхъ по осо-
бому соглашенію.

Примѣчаніе 2-е. За спеціальныя способы леченія, какъ-то
водолечебное, электризаціи, массажъ, морскія и лимонныя ван-
ны, минеральныя воды и пр. платится по тарифу для приходя-
щихъ больныхъ со скидкой въ 25%.

САНАТОРІЯ ОТКРЫТА ВЪ ТЕЧЕНІИ ВСЕГО ГОДА.

Вся необходимая свидѣнія по Санаторіи можно получить
у докторовъ: **Н. М. Бенисовича** (Анжи, пер. д. Шубинго, № 50),
Н. Ф. Владимовскаго (Херсонская, домъ Павронскаго, № 42) и
Б. Г. Раденя (Надеждинская, д. Оттоид, № 8).



СТОЛЯРНО-МЕБЕЛЬНАЯ

—и—

ОБОЙНО - ДЕКОРАТИВНАЯ
ФАБРИКА

Бр. ВОРУШИЦКО

въ ОДЕССѢ.

*Троицкая улица, № 11, вблизи
Кажатной.*



Принимаетъ всевозмож-
ные заказы отъ обыкно-
венныхъ до самыхъ бога-
тыхъ рисунковъ.

СПЕЦИАЛЬНОЕ ИЗГОТОВЛЕНІЕ

МЕБЕЛИ

въ СТИЛѢ "АСОВ"

краснаго дерева

съ гладкими бронзовыми нарисами.

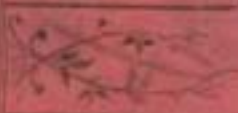

Изы утѣренныи.

—и—

Первая Одесская фабрика
железныхъ кроватей
У. Ш. ДУДЕЛЯ.

въ Одессѣ.

Фабрика

Григорьевская, № 9.



Магазинъ

Ул. Рахменск. и В-Арнаут.

Существовать съ 1880 года.

Громадный выборъ всевозможныхъ металлическихъ кроватей, складныхъ и разборныхъ, улитачныхъ, позничныхъ, стульчиковъ, столовой мебели, ваннъ, вышивныхъ, железныхъ, раздвижныхъ половъ, лифтъ съ роскошной вышивкою, абажурными и украшенными ручной работы.

Пріемъ всевозможныхъ заказовъ
на металлическия изделия.

Аккуратное и добросовѣстное исполненіе заказовъ
съ ручательствомъ.



МЕТАЛЛИЧЕСКАЯ
ВОДОПРОВОДНАЯ И БЕТОННАЯ
мастерская
Ф. ПСАКОВИЧА.

въ Одессѣ.

Всѣ работы исполняются въ срокъ, въ точности съ ручательствомъ добросовѣстной работы.

Тамже производится всевозможная полуда.

На Польской и Еврейской, д. Болзе № 17, во дворѣ.

ОБЪЯВЛЕНІЕ.

Страховое Общество

„ЯКОРЬ“

ОСНОВНОЙ КАПИТАЛЪ 2,500,000 руб.

Главное Агентство въ Одессѣ: Пушкинская
улица, домъ №. 25.

ОБЩЕСТВО ПРИНИМАЕТЪ СТРАХОВАНІЯ:

ОТЪ ОГНЯ

движимаго и недвижимаго имущества
и заводовъ;

ТРАНСПОРТОВЪ

морскихъ, рѣчныхъ, сухопутныхъ, и корпуса
судовъ (каско);

Отъ несчастныхъ случаевъ

Отдѣльныхъ лицъ и коллективныхъ — рабочихъ на фабри-
кахъ и заводахъ, постройкахъ, а также судовой команды,
съ полною отвѣтственностью Об-ва по суду.

ЖИЗНИ

капиталовъ и доходовъ на случай смерти и дожи-
тія, съ отвѣтственностью на случай неспособности
къ труду, или же съ участіемъ въ прибыляхъ Об-ва.

Новая таблица:

отецъ 30-ти лѣтъ отъ роду, страхуетъ въ пользу ребенка капиталъ въ
5000 р. съ условіемъ выплаты такового **ЧЕРЕЗЪ 21 ГОДЪ**. За
это страхованіе онъ долженъ платить ежегодно — **въ теченіе 21**
года 220 р. 50 к. Въ случай смерти страхователя, хотя бы въ пер-
вомъ году страхованія, дальнѣйшія уплаты преміи прекращаются, ре-
бенокъ получаетъ **ВЪ ТЕЧЕНІИ 20 ЛѢТЪ** ежегодно ренту
въ размѣрѣ **250 р.**, кромѣ того, по наступленіи обусловленнаго срока
застрахованный капиталъ въ **5000 р.**

Главные агенты { **Н. И. ПАННЕ.**
А. М. РАБИНОВИЧЪ.



Русское Общество
ПОЛЕВЫХЪ и УЗКОКОЛЕЙНЫХЪ
ПУТЕЙ
„ШАРОВОЗЪ“

(бывш. Ореништейнъ и Кошпель.).

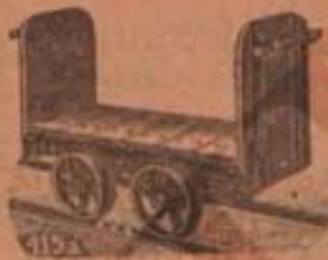

ОДЕССА,

Ришельевская, 12.



Переносные и постоянные
узкоколейные пути.

Рельсы, стальные вагонетки всевозможныхъ конструкций для рудниковъ и заводовъ, скаты колесъ, колеса, буксы къ нимъ, поворотные круги, стрѣлки постоянныя и переносныя и т. д.

ПОЛНОЕ УСТРОЙСТВО ПОДЪЪЗДНЫХЪ ПУТЕЙ

съ конной, паровой и электрической тягой и оборудованіе ихъ.

ШАРОВОЗЫ для узкоколейныхъ и нормальныхъ желѣзныхъ дорогъ.

Каталоги и сметы франко и бесплатно.



ЗОЛОТАЯ МЕДАЛЬ
 Императорскаго Русскаго
 Технич. Общества.

Д. Н. Трахтенбергъ
 въ ОДЕССѢ.

Рождественскій пер., д. № 5 Анкинази, кв. 15.

КИРПИЧНЫЙ ЗАВОДЪ
 Курскаго 1-й гизьдин кушца

Давида Наумовича ТРАХТЕНБЕРГА

ПРИГОТОВЛЯЕТЪ ЕЖЕГОДНО

не меньше 12.000.000 кирпича

всевозможныхъ фасоновъ, который отличается прочностью и формиронкой,
 за что заводъ удостоенъ

ЗОЛОТОЮ МЕДАЛЮ Императорскаго Русскаго Техническаго Общества.

Съ заказами прошу обращаться къ Горюхому Контору. Рождеста. пер., д. № 5, кв. 15.

“AU SOUVENIR”

ФРАНЦУЗСКАЯ ФАБРИКА ВЪНКОВЪ
Л. ГЕНРИКЕТЪ
 ОДЕССА,

Ришельевская ул., д. 7 (прот. магазина Гродскаго).

Единственное въ Одессѣ изготовленіе металлическихъ
 и биссерныхъ вѣнковъ.

Большой выборъ букетовъ, корзины и
 другихъ украшеній изъ свѣжихъ и ис-
 кусственныхъ цвѣтовъ.

ОПТОВАЯ и РОЗНИЧНАЯ ПРОДАЖА.

ОБЪЯВЛЕНІЯ.

Большой складъ всѣхъ вѣдомствъ сукна, драпа и тринѣ О. Г. ЕНУРОВСКАГО.

On parle français.
Говорятъ по-французски.

Man spricht deutsch.
Говорятъ по-нѣмски.

ГЛАВНОЕ ДЕПО
И САМЫЕ БОЛЬШІЕ МАГАЗИНЫ МАНУФАКТУРЪ НОВОСТЕЙ
ПО ДЕНЕВЫМЪ ЦѢНАМЪ
САМЫХЪ ЗНАМЕНИТЫХЪ РОССІЙСКИХЪ И ИНОСТРАННЫХЪ ФАБРИКЪ
Феодора Тригорьевича
ЕНУРОВСКАГО

ПОТОМСТВЕННЫЙ ПОЧЕТНЫЙ ГРАЖДАНИНЪ.
Телефонъ № 30. въ Харьковѣ (Россія). Телефонъ № 30.

ЕЖЕДНЕВНО ПОЛУЧАЮТСЯ НОВЫЕ ТРАНСПОРТЫ.

Рекомендуется: сукна, драпы, тринѣ, плюшь, шерстяную фланель, сафля, плащи и пр. Шелковые матеріи, бархаты, плюшь шелковый и пр. Шерстяныя матеріи, полотна, столовое бѣлье, мебельныя матеріи, ковры, скатерти, гардинныя тюли и пр. Портьеры плюшевыя, джутовые и пр. Разнаго сорта платки, льняныя и бумажныя товары. Паруса, галстеты и принадлежности къ нимъ. Вынальные шубы, фата, готовое мужское и дамское бѣлье и все для приданого. Зонтики, чулки, носки, шарфы, галстуки и разныя галантерейныя и парфюмерныя товары и пр. и пр.

КИТАЙСКАЯ ЧЕ-СУ-ЧА, ФАИЗА, ЧАЙ.

Во всѣхъ магазинахъ и отдѣльныхъ товарахъ получаютъ ежедневно новыя, отличаются вкусомъ, свѣжестью и необычайной дешевизной и всегда гораздо дешевле всѣхъ публикующихся такъ называемыхъ

ДЕНЕВЫХЪ ПРОДАЖЪ И РАСПРОДАЖЪ.

Основныя правила О. Г. ЕНУРОВСКАГО продавать товары оптомъ, а также и въ розницу только за наличныя деньги **БЕЗЪ ЗАПРОСА И ТОРГА.**

Товары выпускаются изъ магазиновъ только сполна оплаченными. Настоящее извѣщеніе является не для мажоритъ т.е. многочисленныхъ, многоуважаемыхъ, высокоочинныхъ и благомысленныхъ покупателей, знающихъ нашу фирму много лѣтъ, А ДЛЯ ВСѢХЪ СЛУЧАЙНО ЗАВЪЗЖАЮЩИХЪ ПОКУПАТЕЛЕЙ. Каждого пріѣзжаго, не знающаго еще нашей фирмы, приглашаемъ и просимъ покорнѣе зайти въ магазинъ О. Г. ЕНУРОВСКАГО и фактически убедиться въ дешевизнѣ и хорошихъ качествахъ товара и въ томъ, что наша фирма есть единственная торговля, гдѣ цѣны поставлены безъ всякаго уступокъ (дешевле всего Россіи и заграничьи) **БЕЗЪ ЗАПРОСА И ТОРГА.**

Ег. иностранцыя покупатели по всю Россію и Заграничю товары и образцы высылать въ адресъ: **ДЕПО О. Г. ЕНУРОВСКАГО** Харьковъ, на пересылку образцовъ и присылъ-куранта прилагаются марки, безъ коихъ письма остаются безъ skutа. При требованіи образцовъ покорнѣе просимъ сообщить подробнѣе цѣны и цѣлыя товарныя, которые желаютъ выписать.

а) **ГЛАВНОЕ ДЕПО И БОЛЬШІЕ МАНУФАКТУРНЫЕ СКЛАДЫ** помещаются въ Гостиномъ дворѣ (Панская линія), съ восточной стороны наоскарскаго собора, въ собственныхъ помѣщеніяхъ по Горькинскому переулку въ Бѣлыя Стѣны.

Телеграммы, денежные оуказы и прочая корреспонденція адресуются: **Депю ЕНУРОВСКАГО Харьковъ.**

„Au Bonheur des dames“
Grands Magasins du bon marche
à Kharkow (Russie).

Le système de vendre au prix minimal et entièrement de confiance est absolu dans la maison „Au bonheur des Dames“. Ce principe punctuellement observé nous a valu un succès extraordinaire et sans précédent. Principal Depot et Grands Magasins de l'heritier honoraire citoyen

Theodore Grigorievitch ENOUROWSKY.

„Damen Glück“, Haupt Depot, grosse Magazine Manufaktur Waaren zu billigen Preisen in Charkow (Russland). Unser System beim Verkaufe besteht darin, das wir die Waaren mit den geringsten Gewinne abgeben und unseren Vortheil ausschliesslich im regen Zuspruch des Publikums suchen. Diesen Grundsatz konsequent befolgt, hat bereits unvergleichliche und daurende Erfolge errungen. Haupt Depot von Manufaktur Waaren des Erblichen Ehrenbürgers Theodor ENOUROWSKY.

„Ladies delight“, Great Magazines of
Manufactures Charkov (Russia)

The principle of our trade consists in selling our goods with the smallest profit, reckoning thereby only on the increased frequenting of our costumers. This principle loyally observed has obtained us unprecedented and continual success. Principal state house and magazine of manufactures of the hereditary honorary citizen

Theodor Grigorievitch ENOUROWSKY.

„Damen Glück“, Haupt Depot, grosse Magazine Manufaktur Waaren zu billigen Preisen in Charkow (Russland). Unser System beim Verkaufe besteht darin, das wir die Waaren mit den geringsten Gewinne abgeben und unseren Vortheil ausschliesslich im regen Zuspruch des Publikums suchen. Diesen Grundsatz konsequent befolgt, hat bereits unvergleichliche und daurende Erfolge errungen. Haupt Depot von Manufaktur Waaren des Erblichen Ehrenbürgers Theodor ENOUROWSKY.

Englisch spoken.
Говорятъ по-англійски.

Parlo italiano.
Говорятъ по-италіански.

Китайскій чай, че-су-ча очень дешево О. Г. ЕНУРОВСКАГО.

Спеціальное депо, большіе магазины и склады политехъ самыхъ лучш. и знаменитыхъ русск. и иностран. фабрикъ О. Г. ЕНУРОВСКАГО.

Спеціальное депо и магазины шелковыхъ матеріи, шалей, платковъ, китайской че-су-чи, фанзы и проч. О. Г. ЕНУРОВСКАГО.

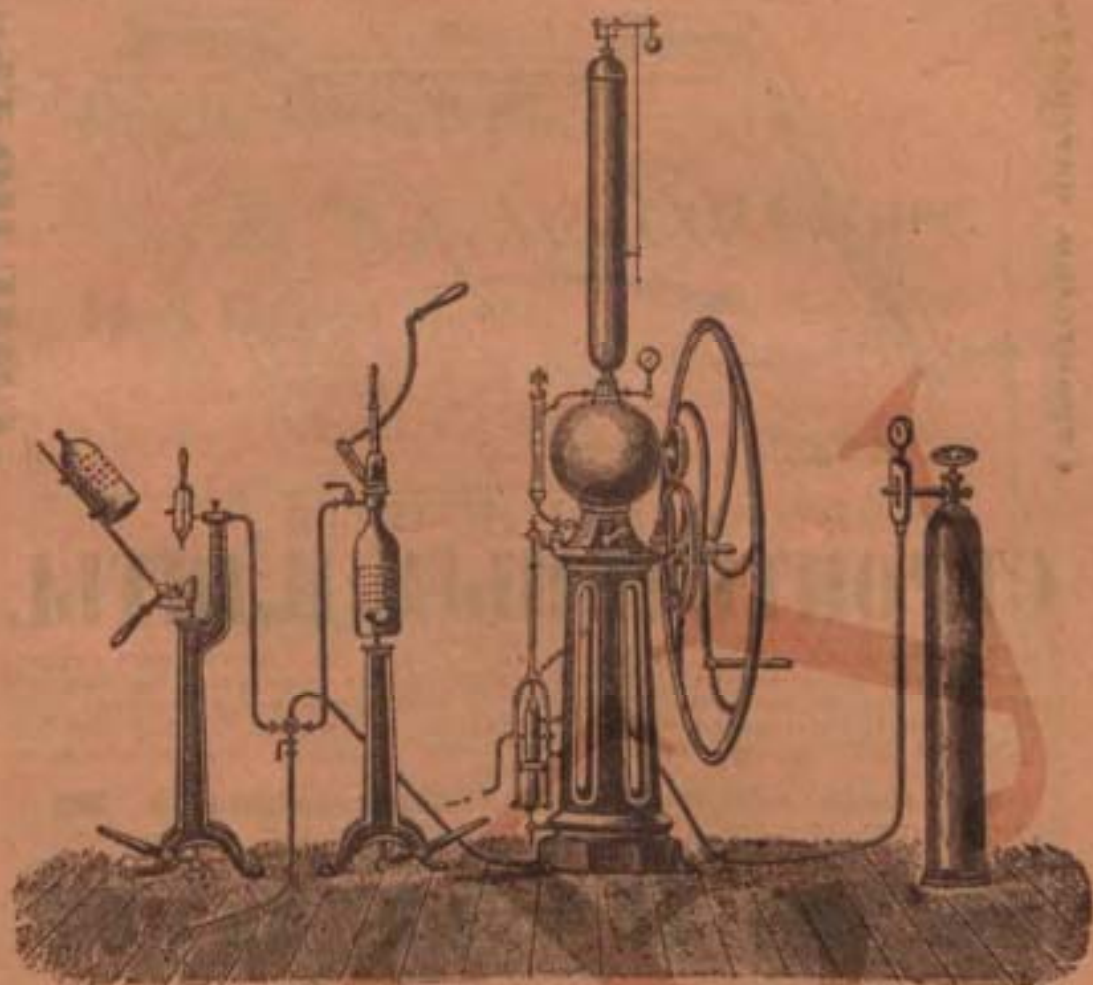

**МАШИНОСТРОИТЕЛЬНЫЙ ЗАВОДЪ
С. ЛИТОВСКАГО
ВЪ ОДЕССѢ.**

ФАБРИКА

искусственныхъ минеральныхъ
водъ и фруктовыхъ лимонадовъ.

Аппарты и снаряды

для очистки вина и спирта но-
войшей усовершенствованной
привелипроходной конструкціи.

Аппараты и машины

для выдѣлки искусственныхъ ми-
неральныхъ и фруктовыхъ водъ
системы Лашапеля и Струве.

АППАРАТЫ

для пастеризаціи: вина, пива въ
бочкахъ и бутылкахъ, усовер-
шенствованной конструкціи.

Складъ

всѣхъ необходимыхъ предметовъ и
матеріаловъ для выдѣлки искусствен-
ныхъ минеральныхъ водъ.

**Каталоги высылаются
безплатно.**

*Адресъ для писемъ и телеграммъ:
Одесса, Литовскому.*

Строительн. материалъ



„СКАГЛЮЛЪ“

СКАГЛЮЛОВЫЯ
СТРОИТЕЛЬНЫЯ ПЛИТЫ,

ПАТЕНТОВАННАЯ СТРОИТЕЛЬНАЯ СИСТЕМА для внутренняго стѣны, простѣнковъ, дымоотводныхъ трубъ и т. под. Весьма практичная система для сооруженія жилыхъ построекъ, въ особенности рекомендуется для внутренн. отделки квартиръ, заводовъ, училищъ, больницъ и т. п. СКАГЛЮЛОВЫЯ СТРОИТЕЛЬНЫЯ ПЛИТЫ гарантируютъ огнеупорность, сухость, невозможность и сырости.

Громадное сбереженіе мѣста; скорость въ производствѣ работъ; дешево. РАБОТЫ ПРОИЗВОДЯТСЯ ВО ВСЯКОЕ ВРЕМЯ ГОДА. Подробныя свѣдѣнія и сметы — въ конторѣ завода.

Э. А. ВААГЪ „В“

ОДЕССА, Сабинская мостъ, домъ № 7.



ЩЕТОЧНАЯ МАСТЕРСКАЯ

Густава Цемплихера

Существовать съ 1857 г. въ Одессѣ. Существовать съ 1857 г.

Уголъ Плинейской и Екатерининской ул., домъ Смала

Изготавливаются щетки различныхъ сортовъ.

Всевозможныя требованія выполняются въ ТОТЪ-ЖЕ день.

BÜRSTENMACHER

GUSTAV ZEMPLINER

Existirt seit 1857 in Odessa Existirt seit 1857

Ecke der Polizei und Katharinen Strasse, Haus Sigall.

Empfiehl gute und dauerhafte Bürsten und Pinsel verschiedener Art

Auch ist gute Schuh u. Bodenwischse zu bekommen.

Es werden alle Bestellungen und Reparaturen dieses Faches angenommen und pünktlich und sorgfältigst ausgeführt.

Карль Ферстеръ.

Экспедиціонная контора.

Одесса, Воронцовскій пер., № 3.

Телефонъ № 272.

Carl Förster.

Speditionen—Commissions Geschäft.

ODESSA,

Woronzoff pereulock, № 3.

Telephon № 272.

Carl Förster.

Expédition et Commission

ODESSA, Rue Woronzoff, maison, № 3.

Telephon № 272.

Серебряная медаль



Москва 1892.



Нижній новгородъ 1896.

Золотая медаль



Парижъ 1889.

ТОВАРИЩЕСТВО

**ЮЖНО-РУССКАГО Кожевеннаго
ПРОИЗВОДСТВА**

Представитель

Михаилъ Семеновъ ХРИТОНОВЪ

ОДЕССА, Успенская, 71. Телеф. № 1251.

ПРИВОДНЫЕ РЕМНИ

изъ лучшихъ ЗАГРАНИЧНЫХЪ КОЖЪ.

На складѣ постоянный запасъ ремней всѣхъ размѣровъ

ПРЕЙСЪ-КУРАНТЫ — БЕЗПЛАТНО.



ЮЖНО-РУССКАЯ
паровая фабрика

ГИЛЬЗЪ

—и—

КАШИРОСНОЙ БУМАГИ
ВЪ КНИЖКАХЪ

С. М. Каракоза

ВЪ КІЕВЪ.

ПРОИЗВОДСТВО БЕЗУКОРИЗНЕННЫХЪ ГИЛЬЗЪ,
ГИЛЬЗЫ

ЦАРСКІЯ

извѣстны по всей Россіи.

Телефонъ 2074.



Кіевъ,
Ильинская,
№ 4/а.



**Чугуно-Литейный
и МЕХАНИЧЕСКІЙ ЗАВОДЪ**

М. ШАНЦА

въ КІЕВЪ,
Крещатикъ, домъ № 43.



Изготавливаетъ:
всякаго рода чугуныя памятники,
кресты надгробныя
плиты и желѣзныя
рѣшетки, которыя
разсылаютъ по всей
Россіи.

ЦѢНЫ УМѢРЕННЫЯ.
По требованію прейсъ-куранты
бесплатно.



Одесское Главное Агентство

С.-ПЕТЕРБУРГСКОЙ КОМПАНИИ „НАДЕЖДА“

ПО СТРАХОВАНИЮ ОТЪ ОГНЯ.

*Пушкинская ул. (между Почтовой и Полицейской),
домъ Кесслеръ № 23б.*

ТЕЛЕФОНЪ № 246.

Приемъ на страхъ **отъ огня** всякаго рода движимыхъ и недвижимыхъ имуществъ, фабрикъ и заводовъ.

Главный агентъ В. К. Хозлежко

Питательная соль „ТРОПОНЪ“

Лучшее питательное вещество, составляетъ соединеніе чисто-бѣлаго вещества „Тропонъ“ съ физиологическими солями. Весьма приятное для продолж. приема.

Рядовый приемъ въ пищу отъ 3—6 чайныхъ ложекъ въ день.

Препараты „Тропонъ“
содержать 90%
ЧИСТАГО БѢЛА.



Тропонъ съ желѣзомъ и манганомъ и безъ мангана.

Необходимые препараты для дѣтей и взрослыхъ. Рекомендуются въ особенности при малокровіи, общей слабости и т. п.

Дѣтямъ 2 раза въ день по $\frac{1}{2}$ чайной ложки. Взрослымъ 2—3 раза въ день по одной чайной ложкѣ.

Продается вездѣ.

Главный предот. для всей Россіи Э. А. ВААГЪ и К^о, Одесса.

Станиславъ Францовичъ
ПАШКОВСКІЙ

гидротехникъ

*въ КІЕВѢ, Пушкинская (Ново-Елисаветинская) улица,
№ 27, уголъ Бульвара.*

Телефонъ № 787.

Производство
гидравлическихъ работъ

1) Артезіанскіе колодцы и буровыя скважины.

- а) Устройство артезіанскихъ колодцевъ, разнаго діаметра.
- б) Зондировка на рѣкѣхъ (на рѣкѣ) для указанія, въ какой глубинѣ устраивать фундаменты мостовъ.
- в) Пробныя буровыя скважины для отысканія воды, каменнаго угля, минеральныхъ рудъ и т. п. Буровыя скважины при постройкѣ зданий.
- г) Улучшенія обветривенныхъ деревянн. и каменныхъ колодцевъ, посредствомъ сверленія и запусканія желѣзныхъ трубъ.

2) КАМЕННЫЕ И ДЕРЕВЯННЫЕ КОЛОДЦЫ.

Отъ 2-хъ до 6-ти аршинъ (0,60 до 2,00 саж.) діаметра какъ въ твердыхъ, такъ и въ мягкихъ почвахъ.

По надобности съ устройствомъ ручныхъ насосовъ.

3) ДРЕНАЖНЫЯ РАБОТЫ.

- а) Очищеніе фундаментовъ, водопров. стѣнъ строеній, дворовъ, садовъ, дорогъ и т. п. паршаевскими засасывающими дренажными трубами.
- б) Отводные каналы изъ трубъ дренажныхъ глазированныхъ, разнаго діаметра (отъ 2-хъ до 36-ти дюймовъ).

4) Иригаціонныя работы и очистка грязи, водъ, поля орошенія.

5) Очистка рѣкъ, прудовъ, устройство плотинъ, шлюзы и т. п.

6) Изслѣдованіе водоносныхъ источниковъ и опредѣленіе количества воды для фабрикъ и т. п.

Вообще исполняетъ всѣ работы, относящіяся къ водѣ.

НАСОСЫ ОТДАЮТСЯ НА ПРОКАТЪ.

Адресъ для телеграммы: КІЕВЪ, Гидротехникъ Пашковскій.

Зубной Врачъ
И. А. Гершанскій

ВЪ ОДЕССѢ,

*уголъ Почтовой и Преображенской улицъ, домъ
Бельтаки, рядомъ съ аптекой.*

Пріемъ ежедневно отъ 10 ч. до 6 час.

ПЕРВОКЛАССНАЯ
СЛАВЯНСКАЯ ГОСТИНИЦА

Д. И. БРИСКЕРА

*ул. Торговой и Княжеской, № 1431, Телефонъ 103.
въ самомъ центрѣ города.*

Вновь переустроена и роскошно обставлена.

Номера отъ 75 к. до 2 р. въ сутки и отъ 15 до 45 р. помѣсячно

Г. г. прикажующимъ пользуется безплатный разовый билетъ въ номеръ первой классной мраморной бани.

Постельное бѣлье безплатно. — 0 — Кипятокъ и чай безплатно.

При гостинницѣ ресторанъ и билліардъ.

Славянская гостинница находится вблизи слѣдующихъ учреждений:
Университета, Института благородныхъ дѣвицъ, Коммерческаго училища, Ритшельевской гимназии, 2-й женской казенной гимназии, Консисторіи, Земской Управы, Бессарабско-Таврическаго земельного банка, Херсонскаго земскаго банка, Казначейства, Почты, Телеграфовъ, Театра, Цирка и др.

АКЦИОНЕРНОЕ  ОБЩЕСТВО

АРТУРЪ КОШЦЕЛЬ

Одесское Отдѣленіе

Пушкинская, 18 (противъ бульвара).



**Железнодорожные
матерьялы,**

ТЕХНИЧЕСКІЕ ПРЕДМЕТЫ,

Постоянные и переносные пути.

**Электрическія дороги,
ПАРОВОЗЫ,
ПАРОВЫЕ КОТЛЫ, ПОДЪЕМНЫЕ КРАНЫ
и проч.**



На складѣ:

Рельсы, скрѣпленія, вагонетки для всѣхъ родовъ промышленности и проч.

**ОГНЕУПОРНЫЯ
кассы**

УСТРОЙСТВО

банковыхъ кладовыхъ, Safes
и проч.





ХУДОЖЕСТВЕННО-ФОТОГРАФИЧЕСКОЕ

АТЕЛЪЕ

Б. М. ПОДОЛЬСКАГО



*Дерибасовская ул. (уг. Гаванной),
домъ Исакопча, № 20).*

Пріемъ фотографическихъ работъ, испол-
няемыхъ приглашеннымъ изъ Мюнхена
художникомъ-позировщикомъ.

Всѣ ретушерныя работы,

а также

акварельныя, пастельныя

и масляными красками

будутъ исполняться приглашеннымъ
изъ Вѣны класснымъ художникомъ
Вѣнской Императорской Академіи

ФОНЪ-ГИРТОМЪ.

Фотографія обставлена
новѣйшими заграничн.
приспособленіями.



ПАРОВОЙ ЗАВОДЪ
МЫЛА, СВѢЧЕЙ и КРИСТАЛЛИЧЕСКОЙ СОДЫ,
ПАРОВАЯ ❁ ❁ ❁
❁ ❁ САЛОТОПНЯ
Д. С. Розенблита
въ Одессѣ.

ЗАВОДЪ и КОНТОРА:
Дальницкая ул., собств. домъ, № 32.
Телефонъ № 567.

МЕХАНИЧЕСКІЙ ЗАВОДЪ
Ф. Г. Андахова
въ ОДЕССѢ.
существовать съ 1888 г.
Дворянская ул., домъ Вурста, № 22.
Принимаются всевозможныя заказы
Механическихъ и пароводныхъ
РАБОТЪ,
МАШИННЫХЪ КОТЛОВЪ и др.

Принимается также ремонтъ и заказы на паровые
отопленіе. Арматура, котельная, дешифрицион-
ная аппаратура. Ремонтъ котловъ для нефти, чугуна
и стали.

И. П. К. А. М. Е. Р. Е. Н. И. Е. В. И.

МОРИЦЪ ФИШЕЛЕСЪ

ОДЕССА, Дарьевской., Пассажи Менделеевчи, Телефонъ № 1053.

ДЕПО ФОТОГРАФИЧЕСКИХЪ ПРИНАДЛЕЖНОСТЕЙ.

Большой вы-
боръ камеръ и
объектовъ раз-
ныхъ фабрикъ.

Любительскія
ручныя камеры.

Безплатное
обучене фото-
графіи специалі-
стомъ-
фотографомъ.



При складѣ,
печетомъ
комната, лабора-
торія и
спеціальная ма-
стерская стан-
новъ.

Всевозможная
художественная
бумага
и химическіе
продукты.

Мѣдно-Котельно ЛИТЕЙНАЯ и ТОКАРНАЯ МАСТЕРСКАЯ

Я. Лайхтера

въ Одессѣ.

Приморская улица,

соб. домъ, № 7,

вблизи

завода

БЕЛЛИНО-ФЕНДРИХА.

ПРОИЗВОДСТВО
крановъ для паровыхъ котловъ,
а также
паровыхъ вентиляей
и крановъ.





ПЕТЕРБУРГСКАЯ ГОСТИННИЦА

въ ОДЕССѢ, на Николаевскомъ бульварѣ.
СЪ ВИДОМЪ НА МОРЕ.

Номера отъ 1 р. 50 к. до 25 рублей въ сутки.
Коммисіонеры при всѣхъ поѣздахъ. При гостинницѣ ванны и души
Электрическое освѣщеніе.

ПЕРВОКЛАССНЫЙ РЕСТОРАНЪ.

По самымъ умѣреннымъ цѣнамъ.
Ж. КОШУМ.

HÔTEL de S^t PETERSBOURG

Odessa, vue magnifique sur la mer

Chambres à tous prix, depuis 1 R. 50 par jour jusqu'à 25 R.
Commissionnaires à tous les trains, Bains et douches dans l'hôtel Lumière
electrique. Restaurant de 1^{re} ordre. Prix modérés.

APPARTEMENTS POUR FAMILLES.

JULES CAUCHOIS propriétaire



ГРЕЧЕСКАЯ ПЕКАРНЯ

БРАТЬЕВЪ

ПАПА-СОТЫРО

ВЪ ОДЕССѢ.

Колонтаевская улица, домъ Ефимова № 20.

Другая пекарня находится на уг. Степовой и Мельничной, домъ
Зандлова, № 2.

ПЕКАРНЯ СУЩЕСТВУЕТЪ съ 1885 года.

БОЛЬШОЙ ВЫБОРЪ ХЛѢБА ЕЖЕДНЕВНО.

За доброкачественность хлѣба ручаемся.

Бр. ПАПА-СОТЫРО.



**Товарищество
ОЛЬВІОПОЛЬСКАГО
КОЖЕВЕННАГО ЗАВОДА.**

ЗАВОДЪ ВЪ ГОРОДѢ ОЛЬВІОПОЛѢ, станція
Голта, Херсонской губ.

ГЛАВНАЯ КОНТОРА И СКЛАДЪ
въ Одессѣ, Троицкая, 43.

Разнаго рода подоживенныя кожи.
Приводныя машинныя ремни.
Чепраки и дѣльныя кожи для ремней.
Спеціальныя кожи для рукавицъ для
Рельсо-прокатныхъ заводовъ.
Полуваль и другіе предметы.

Товарищество удостоено высшихъ наградъ,
КАКЪ-ТО:

Почетнаго диплома, золотыхъ, серебрянныхъ
и другихъ медалей на Русскихъ и иностран-
ныхъ выставкахъ.

Товарищество состоитъ
Главнымъ Представителемъ
БЕЛЬГІЙСКАГО АНОНИМНАГО ОБЩЕСТВА
„LA VELOCITAN RUSSE“

для распространенія въ Россіи привилегированнаго
самаго быстраго способа дубленія кожи. (Патентъ
«Братія Дуріа»).

Телеграммы: Торговый Домъ Трапани, Одесса.

А. А. ТРАПАНИ, ОДЕССА.

Греческая ул., собственный домъ, № 4. Телефонъ № 520.

— 6 — 01

ПРЯМОЕ ПАРОВОДНОЕ СООБЩЕНІЕ

МЕЖДУ

Черноморскими и Балтійскими портами, а также между Одессою, Петербургомъ и портами Дальнаго Востока и О-ва Сахалина.

ГЛАВНЫЯ АГЕНТСТВА

„Восточнаго Общества товариныхъ складовъ, страхованія и транскортированія товаровъ съ выдчею сеудъ“

по страхованію морскихъ, рѣчныхъ и сухопутныхъ транспортовъ.

Основной капиталъ **РС. 7.500.0000.**

Товарищества *Амурскаго Пароходства и Японскаго Общества*
Почтоваго Пароходства „*NIPPON YUSEN KAISHA*“

ПОКУПКА и ПРОДАЖА по порученію всякаго рода товаровъ и ОТПРАВКА во все части свѣта.

АГЕНТУРА и ПРЕДСТАВИТЕЛЬСТВО фабрикъ и заводовъ русскія и иностранныя.

Исполненіе таможенныхъ обяыденностей. Инкассо.



ЗОЛОТЫЯ МЕДАЛИ.



ВИНА

Южнаго берега Крыма

собственныхъ

САДОВЪ и ПОДВАЛОВЪ

Вдовы Генераль-Маіора

Е. П. ВИШЕРЪ

имѣній

„АРГИСКЪ“ и „ПАРТЕНИТЬ“

Складъ въ Одессѣ

*на углу Полицейской и
Краснаго переулка, домъ
Виньона.*

Складъ въ С.-Петербургѣ

*на Большой Костельной
улицѣ, въ домъ № 19*





ГРЕЧЕСКАЯ ПЕКАРНЯ

ЯНИ АПОСТОЛИ ГЕОРГАЛА

Польскій спускъ, в. Княг. Санъ-Лоренцо, № 11.

ВЪ ОДЕССѢ.

Разные сорта хлѣба и макаронъ.

Главная хлѣбо-пекарня находится:

на Слободѣ-Рименовъ, около базарной площади, на главной
большой улицѣ, собств. домъ № 5.

Большой выборъ хлѣба ежедневно.

За доброкачественность хлѣба ручаюсь.



АНЦИОНЕРНОЕ ОБЩЕСТВО

ОДЕССКІЙ частный ЛОМБАРДЪ

ГЛАВНАЯ КОНТОРА ПОМЕЩАЕТСЯ

на углу Поллицейской и Польской ул., вь с. д. № 12/14.

I Отдѣленіе—на Тираспольской ул. домъ № 20.

II Отдѣленіе—уголы Рашельманской и Б.-Ариутской ул., д. № 37.

III Отдѣленіе—на Наваль Базаръ, уг. Княжеской ул., д. Ломбарда.

IV (вечернее) отдѣленіе—на углу Дерибасовской и Визиторининской
улицъ, домъ Греческого училища.

V (громоздкое) отдѣленіе—на Успенской, соб. домъ Ломбарда № 16.

Операциі производится:

въ Главной конторѣ и V отдѣл. —отъ 9¹/₂ до 4-хъ час.; во II и

III отд. —отъ 9 до 3-хъ час.; въ IV (вечернее) отд. —отъ 4-хъ до
9 ч. и въ I отд. —отъ 9 ч. утра до 8 ч. вечера.



Торговый Домъ

Р. МУНЦЪ,

въ Одессѣ.

Агентство Французской Пароходной Компаніи
„Messageries Maritimes“

Срочные рейсы между Лондономъ,
Гавромъ, Марселемъ, восточными пор-
тами и Одессою.

Агентство срочной пароходной
компаніи „Westcott & Laurance“ между
Антверпеномъ, Лондономъ и Одессою

Агентство частной компаніи
„Nordischer Bergings Yerein“ въ
Гамбургѣ.

Агентство по зафрахтованію пароходовъ
ВО ВСЬ ГОРОДА.

Адресъ для телеграммъ:
МУНЦЪ—ОДЕССА.

СКЛАДЪ ВСЕВОЗМОЖНЫХЪ ЗЕМЛЕДѢЛЬЧЕСКИХЪ МАШИНЪ
и техническихъ принадлежностей.

Единъ. представителъ для всей Россіи Англія, Італія, Польша, Швеція

★ **„ЛЪВЪ ІСЪИ“** ★

ЗАВОДЪ
ОЛЬТМАНЪ, МИЛЛЕРЪ и КО

МОНСЬ, БУВЪ,
Сен. Авр.



Жатка „Буней“

„Буней“ Симондальн.

„Буней“ Косидан.

„Буней“ Дакот.

Цельно-стальные грабли.

Большая золотая медаль

на Парисской

выставкѣ

1900 г.

ОДЕССА,
Софиевская, 20.

Нативна
по изобрѣженію
БЕЗПЛАТНО.

Единствен. представителъ
для Россіи

западной

Томасъ Гарфитъ & С-о, Шеффилдъ (Англія).

Ножи, пилы, сегменты и всѣ части

къ русскимъ и американскимъ машинамъ.

ЛОКОМОБИЛИ

и МОЛОТНИЦЫ

знаменитого завода

Тарреттъ Смитъ и Ко.

Магдебургъ Букау.



Э. Тильманъ и К^о

ОДЕССА

(Пушкинская, № 16, ут. Палисейской)

Конторы: С.-Петербургъ, Москва, Вильна, Одесса и
Валдыостокъ. Заводы: Ковна, Бендзинъ.

ПОСТОЯННО НА СНАДѢ.

Портландскій цементъ, двухъэтажные балки, чугунная и стальная и железная, желѣзные двустороннее и провѣшенное, котельное, утѣльное, тапраное и прочее.

(Почетный дипломъ на выставкѣ Императорскаго Русскаго Техническаго Общества, въ Одессѣ 1895 г. за двухъэтажные балки)

Единственные представители
для Юга-Россіи.

ФРАНКО-РУССКАЯ КОМПАНИЯ

**портландскаго
ЦЕМЕНТА**

въ ГЕЛЕНДИНИИ (Черноморскаго округа).

Ежегодное производство

400,000 бочекъ

ФРАНКО-РУССКАЯ КОМПАНИЯ

портландско-пуццоланскихъ искусств. цементовъ

въ Ессукеринскѣ.

Ежегодное производство 250,000 боч.

ПЕРВАЯ НА ЮГЪ РОССІИ
КАРОВАЯ ФАБРИКА МОИНАСЪЕ
 ТОРГОВАГО ДОМА
„Бр. КРАХМАЛЬНИКОВЫ“

ПРОИЗВОДСТВО: шоколадъ, мармеладъ, мармеладъ, пастилы, десертные конфеты, глазурь, фр. драже, карамель, различныя печенія, халва, раскаты-докумъ и другія кондиторскія сладости.

ИМѢЮТСЯ ДЛЯ ФАБРИКАНТОВЪ и Гг. КОНДИТОРОВЪ: валяныя, формы, машинки, рамная бумага, глазури, какао, минералъ въ плиткахъ, жаренные семитки, тахинное масло, различныя эссенціи и проч. и проч.

ОТПРАВНА во все части Придурманскаго края и Восточной Сибири, а также въ Крымъ и на Кавказъ.

Прейсъ-Куранты по требованію высылаются бесплатно.

Телефонъ № 1068

Адресъ для писемъ: Торговому Дому „Бр. Крахмальниковы“,
 и телеграммы: Одесса, Крахмальниковымъ.

ЗАГРАНИЧНЫЙ МАСТЕРЪ

К. М. КАЛЕНДЕРЯНЪ

ОДЕССА.

Дербасовская улица, дома № 21, Хваловское. Митерская № 10.

Принимаются всевозможные заказы

**Мужской,
 дамской
 и дѣтской
 ОБУВИ.**

Товары только къ заграничныхъ фабрикъ

**Исполненіе весьма аккуратное и
 изящное**

по новѣйшимъ Парижскимъ и
 Вѣнскимъ моделямъ.

для большихъ и маленькихъ ногъ.

СПЕЦИАЛЬНОЕ ИЗОТОВЛЕНІЕ

ОБЪЕМЪ

Для восточныхъ замочниковъ

применяются по контуру ноги

спеціальныя колодки,

которыя сохраняются навсегда.



СПЕЦІАЛЬНЫЙ МАГАЗИНЪ ИЗДѢЛИИ
ТОВАРИЩЕСТВА
РОССІЙСКО-АМЕРИКАНСКОЙ РЕЗИНОВОЙ МАНУФАКТУРЫ
въ С-Петербурѣ

АЛЬФОНСА ИВАНОВИЧА

КЮЛЬШЕ

въ Одессѣ,

на уг. Дерibasовской и Ричельевской ул. в. Ралли.

ПРОДАЖА ОПТОМЪ и въ РОЗНИЦУ.

СКЛАДЪ различныхъ патентованныхъ осей и колесъ
на резиновыхъ шинахъ.

СКЛАДЪ хирургическихъ и перевязочныхъ предметовъ.

СКЛАДЪ водонепроницаемыхъ принадлежностей.

СКЛАДЪ готовыхъ непромокаемыхъ плащей, а также
принимаются заказы на всевозможную непро-
мокаемую одежду.

СКЛАДЪ техническихъ предметовъ для парходовъ,
фабрикъ и заводовъ, какъ то: листовой ре-
зины, клапановъ, шайбъ и колецъ, резино-
выхъ и нейлоновыхъ шланговъ, асбестового кар-
тона разныхъ видовъ и размѣровъ, вабинокъ,
фибры и пр.

Принимаются заказы и изготовляются всевозможные резиновые
предметы по чертежамъ и моделямъ.

ТЕЛЕФОНЪ № 221.

ПРОБКИ

и ПАЕНТОВАННЫЙ

ЛИНОЛЕУМЪ

ДЛЯ ПОЛОВЪ, СТѢНЪ,
СТОЛОВЪ И КЛАССНЫХЪ
ДОСОКЪ,

и ТАКЖЕ

ЛИНОЛЕУМЪ

СО УСЛОВНЫМИ

ВЪ МАССѢ КРАШЕННЫМИ,
УЗОВАМИ

ПРОДАЕТЪ

Акціон. Общество Пробочной Мануфактуры

ВИКАНДЕРЪ и ЛАРСОНЪ

Одесса.

Пробочная улица, между Гирейкой и
Троицкой, д. Штернберга.



Торнопромышленная Контора

Ш. М. МАРГУЛЕВА



въ Одессѣ,

Преображенская ул., д. Левита, № 9.

(Отдѣленіе въ **МАРИУПОЛЬ**)

Принимаетъ на себя поставку

КАМЕННАГО УГЛЯ

(изъ шахтъ донецкаго бассейна),

газоваго, коксоваго, кузнечнаго, паровичнаго, пламеннаго и спекающагося, антрацита и кокса.

Заказы исполняются конторой
СКОРО и **АККУРАТНО**.

Представительство русскихъ и иностранныхъ заводовъ по оборудованію рудниковъ.



КОНФЕКЦИОНЪ
и мануфактура

У. ЛАНДЕСМАНЪ

ОДЕССА.

Полицейск. ул., соб. здание № 42.

ТЕЛЕФОНЪ № 847.

Розничная продажа мануфактурныхъ товаровъ, состоящихъ изъ послѣднихъ новостей сезона производится въ первомъ этажѣ.

Оптовая мануфактура помещается въ третьемъ этажѣ.

Продажа мужскихъ, дамскихъ и дѣтскихъ пизанцахъ готовыхъ платьевъ производится во второмъ этажѣ.

Продажа же удешевленныхъ готовыхъ платьевъ какъ оптомъ, такъ и въ розницу по прежнему помещается въ подвальныхъ помещеніяхъ дома.

При мануфактурномъ отдѣлѣ и некоторые товары, какъ-то: бѣлье мужское и дамское какъ верхнее, такъ и нижнее, зонтики, пали, ворсеты, вѣера и проч.

Продажа производится оптомъ и въ розницу
ПО КРАЙНЕ ДОСТУПНЫМЪ ЦѢНАМЪ
БЕЗЪ ТОРГЪ.

№ Телеф. 44.
ТОРГОВЫЙ ДОМЪ

Старо Константиновича

КАНАКИ.

ЭКСПОРТНАЯ КОМПАНИЯ И СКЛАДЪ
Пушкинская ул., домъ № 27.

Специальность: вся Европа, Индия, Китай, Японія и др.

Stavros C. Canakis.
Сонроит & депот, Rue Pouchkine № 27.
Телефонъ № 44.

Exportation-Importation.
Specialité. Caviar noir, sucre,
alcool, sésame
etc. etc.



Южная торговля

АПТЕКАРСКИЕ ИЛИ ТОВАРЫ

Л. Тарле и Я. Ландау
ВЪ ОДЕССѢ, уездъ Ришельевской и Почтовой, в. № 20.

АПТЕКАРСКИЕ,
Химическіе

ПЕРЕВЯЗОЧНЫЕ
предметы.

Свѣжія натуральныя минеральныя воды.

Косметическіе и парфюмерныя товары
русскихъ и европейскихъ фабрикъ.

Хозяйственные предметы.

Дезинфекціонныя средства.

Телефонъ № 374.

Телеграммы: Тарле-Ландау, Одесса.



Navigazione generale italiane

Società Riunite

ФЛОРІО-РУБАТТИНО. FLORIO-RUBATTINO.

Привычные еженедельные пароходные рейсы \square Viaggi settimanali regolari

между

Генуа-Одессою

и обратно съ заходомъ въ
слѣдующіе пункты.

и къ

Genova-Odessa

a vice versa toccando i
seguenti porti.

Порты.	День прихода.	День отхода.
Генуа		Вторникъ . . . 10 ч. вѣч.
Ливорно	Среда . . . 7 ч. вѣч.	Среда . . . 4 ч. вѣч.
Палермо	Четвергъ . . . 6 ч. вѣч.	Пятница . . . 3 ч. вѣч.
Неаполь	Суббота . . . 10 ч. утра	Понедѣльн. . . 5 ч. вѣч.
Мессина	Вторникъ . . . 6 ч. утра	Вторникъ . . . 12 ночи
Катанія	Среда . . . 6 ч. вѣч.	Среда . . . 12 день
Пирей	Пятница . . . 1 ч. 30 м.	Суббота . . . 10 ч. утра
Хиосъ	Воскресен. . . 1 ч. ночи	Воскресен. . . 10 ч. утра
Смирна	Среда . . . 5 ч. вѣч.	Понедѣльн. . . 4 ч. вѣч.
Дарданеллы	Вторникъ . . . 7 ч. утра	Вторникъ . . . 3 ч. вѣч.
Константинополь	Среда . . . 5 ч. утра	Четвергъ . . . 3 ч. вѣч.
Одесса	Суббота . . . 5 ч. утра	

О Б Р А Т Н О.

Одесса		Пятница . . . 3 ч. вѣч.
Константинополь	Воскресен. . . 6 ч. утра	Понедѣльн. . . 4 ч. вѣч.
Дарданеллы	Вторникъ . . . 6 ч. утра	Вторникъ . . . 11 ч. утра
Смирна	Среда . . . 2 ч. утра	Среда . . . 12 ночь
Хиосъ	Четвергъ . . . 8 ч. утра	Четвергъ . . . 10 ч. утра
Пирей	Пятница . . . 4 ч. утра	Пятница . . . 10 ч. утра
Катанія	Воскр. 11 ч. 30 м. утра	Воскресен. . . 4 ч. вѣч.
Мессина	Воскресен. . . 10 ч. вѣч.	Понедѣльн. . . 6 ч. вѣч.
Палермо	Вторникъ . . . 6 ч. утра	Среда . . . 5 ч. вѣч.
Неаполь	Четвергъ . . . 10 ч. утра	Суббота . . . 2 ч. дня
Генуа	Понедѣльн. . . 3 ч. утра	

ПРИМѢЧАНІЕ. Каждая двѣ недели, вѣсто Хиоса и Смирны, пароходы входятъ въ Салоники съ двѣнадцати-часовою остановкой.

Кромѣ того, пароходы общества совершаютъ срочные рейсы между Триестомъ и Одессою и обратно, съ перегрузкой въ Пирей, заходя въ Венецію, Анкону, Бари и Бриндизи.

Главный агентъ

Н. Я. ДАЛД-ОРСО, въ Одессѣ.

Уг. Дефибасовской и Екатерининской, № 25.

ЦАНДЕРОВСКІЙ МЕХАНОТЕРАПЕВТИЧЕСКІЙ ИНСТИТУТЪ

въ г. Одессѣ, Дерибасовская ул., д. Миллеровна (Пасажъ).

ЗАДАЧИ ИНСТИТУТА:

Лѣчение

производится по-средствомъ:

a) Механотерапіи

(активныхъ и пассивныхъ аппаратовъ).

b) Врачебной и шведской гимнастики.

в) Массажа.

г) Ортопедіи.

1) Препятствовать вреднымъ послѣдствіямъ сильнаго образа жизни.

2) Содействовать укреплению скелета, водоплавающей мускулатуры, бодрости.

3) Улучшить видъ, но крайней мѣрѣ въ значительной степени приносить облегченіе:

а) при разстройствѣ кровообращенія (сердечныхъ боляхъ);

б) при боляхъ въ органахъ дыханія (хроническихъ боляхъ легкихъ);

в) при разстройствѣ пищеваренія (хронич. запоры, геморой);

г) при конституціональныхъ боляхъ (сахарная болезнь, подагра, тучность, каменное болѣзнь почекъ и др.);

д) при разстройствѣ нервной системы (бессонница, невралгія, парезы св. Витта и т. п.);

4) Ортопедическое лѣченіе искривленій позвоночника и костей при боляхъ въ суставахъ и сухожиліяхъ и послѣдствій хирургическихъ боляхъ.



ГОЛТЯНСКОЕ
ТОВАРИЩЕСТВО
ПИВОВАРЕНІЯ

ЗАВОДЪ въ селеніи Голтъ, Херсонской губер.

Правленіе въ Одессѣ, Троицкая, 43.

Продана лучшихъ сортовъ выдержаннаго пива на са-
момъ заводѣ въ селеніи Голтъ, а также въ Одессѣ,
Нѣжинскан, 65.

и въ Кишиневѣ	и въ Ашаневѣ
» Бендерахъ	» Вознесенскѣ
» Енисейскѣ	» Балтѣ

и другихъ городахъ, мѣстечкахъ, селеніяхъ
и въ буфетахъ станцій Юго-запади. Ж. Д.

ПРОИЗВОДСТВО
СОЛОДА

для продажи другимъ пивовареннымъ заводамъ.



Инженеръ

И. МАРГУЛИСЪ

Электрической
ОТДѢЛЪ

Одесса.

ЦЕНТРАЛЬНАЯ
электрическая
станція.

ПРИЕМЪ ЗАКАЗОВЪ

на устройство электрическаго освѣщенія
въ частныхъ и общественныхъ зданіяхъ
при пользованіи электрическимъ токомъ
центральной станціи.

Устройство

КОШТА.
ПУШКИНСКАЯ,
собственный домъ
№ 50.

частныхъ электрическихъ
инсталляцій; электриче-
ская передача силъ на
разстояніи.

Электрическія дороги.

Поставка всевозможныхъ
электрическихъ принад-
лежностей.



**Ружейный магазинъ
и МАСТЕРСКАЯ**

Августа Богдановича

ІЕНЧА

ОДЕССА, Пале-Рояль, № 7-й.



Существовать съ 1855 г.



Единственный представитель для всей Россіи
РУЖЕЙ
Виктора Колета въ Льежѣ.

БОЛЬШОЙ ВЫБОРЪ РУЖЕЙ СОБСТВЕННОЙ РАБОТЫ
А ТАКЖЕ

бельгийскихъ и англійскихъ мастеровъ, двухъ-
и трехъ-стволовъ, штуцеровъ, карабиновъ
и т. д., пистолетовъ, револьверовъ.

Ружейныя, охотничьи и фехтовальныя принадлежности.

Головки изъ массы для украшенія кабинетовъ.