

“Весь Луганскъ въ карманѣ”

АДРЕСЪ-КАЛЕНДАРЬ
и
СПРАВОЧНАЯ КНИГА
ГОРОДА И ОКРЕСНОСТЕЙ

НА 1912 ГОДЪ

ИЗДАНИЕ

Е. Ширлина,
М. Кулашкина.

1-й ГОДЪ
ИЗДАНИЯ

“Весь Луганскъ въ карманѣ”

АДРЕСЪ-КАЛЕНДАРЬ
И
СПРАВОЧНАЯ КНИГА
ГОРОДА И ОКРЕСНОСТЕЙ

НА 1912 ГОДЪ

РЕПРИНТНОЕ ИЗДАНИЕ
ИЗГОТОВЛЕНО
В ПОЛИГРАФИЧЕСКОМ ЦЕНТРЕ

«МАКСИМ»

г. Луганск, ул. Челюскинцев, 16 а.
Тел. 34-42-42, 39-99-33, 34-44-77.

КНИГОИЗДАНИЕ

ЭТИКЕТКА

ГАЗЕТЫ

РЕКЛАМНАЯ ПРОДУКЦИЯ
МАЛОТИРАЖНАЯ ПОЛИГРАФИЯ
ДИЗАЙН

ИЗГОТОВЛЕНИЕ ПОЛИГРАФИЧЕСКОЙ ПРОДУКЦИИ
ЛЮБОЙ СЛОЖНОСТИ

II

Р. Я. ГОДЕНКО.

КНИЖНЫЕ И ПИСЧЕ-БУМАЖНЫЕ МАГАЗИНЫ:

- 1) Луганскъ, Петербургская ул. телеф. № 72
- 2) Юзовка, Первая линія " № 95
- 3) Луганскъ, Новый базаръ " № 72а

СКЛАДЪ ЧЕРТЕЖНЫХЪ ПРИНАДЛЕЖНОСТЕЙ.

Заграничная свѣточувствительная бумага,
калька, клѣтчатка и готовальни Рихтера.

Резина техническая, чертежная, для аптекъ
и друг.

Производство конторскихъ книгъ и учени-
ческихъ тетрадей.

Книги по всѣмъ отраслямъ знаній.

Всегда получаютъ послѣднія новости лите-
ратуры.

Приемъ подписки на всѣ газеты и журналы
по цѣнамъ редакцій.

Журналы дамскихъ модъ.

Открытыя лисьма и гравюры „Парижскій
Салонъ“, „Третьяковская Галлерей“ и др.

Приемъ заказовъ на типографскія работы.

Продажа художественныхъ картинъ и изготовленіе
багетныхъ рамъ.

СПЕЦИАЛЬНОСТЬ:

ПОСТАВКА РУДНИКАМЪ И ЗАВОДАМЪ.

—••••—

Мебельно-Зеркальный магазинъ **Я. Л. НУМАНА.**

Единственный въ Донецкомъ бассейнѣ
по обширности выбора, дешевизнѣ цѣнъ и изяществу
товаровъ.

Петербургская улица, противъ театра Экспрессъ.

СЕМИКЛАССНОЕ
Женское Коммерческое Училище
Л. М. ВАСНЕВОЙ

въ г. Луганскѣ.

Съ правами среднихъ правительственныхъ учебныхъ заведеній.

Общее образованіе въ объемѣ гимназическаго курса и коммерческія знанія.

ПРЕПОДАЮТСЯ: Законъ Божій, русскій языкъ и словесность, нѣмецкій и французскій языки (практически), исторія и географія, математика, естественная исторія, физика, коммерческая арифметика, бухгалтерія (теоретически и практически) коммерческая корреспонденція (на русскомъ и иностранныхъ языкахъ), политическая экономія, законовѣденіе, химія и товаровѣденіе съ технологіей, а также практическія занятія въ лабораторіи по химіи и товаровѣденію коммерческая географія, каллиграфія, рисованіе, гигиена, вязанья рукодѣлія, пѣніе, танцы и гимнастика.

Есть два приготовительныхъ класса (старшій и младшій). Ученицы принимаются по экзаменамъ и свидѣтельствамъ соответствующихъ классовъ гимназій.

Пріемъ прошеній съ 9 до 12 час. ежедневно.

Правила приѣма и программы преподаванія можно получать въ канцеляріи училища.

Мебельно - Зеркальный магазинъ **Я. Л. КУМАНА**.
Единственный въ Донецкомъ бассейнѣ,
по обширности выбора, дешевизнѣ цѣнъ и изяществу
товаровъ,
Петербургская улица, противъ театра Экспрессъ.

Борисо-Валентиновскія
Каменноугольныя Копи

Д. И. Бернштейна
и Г. Ф. Я. Берлина

на землѣ князя А. С. Долгорукаго,
Ящиковская дача.

Адресъ: ЮРЬЕВСКІЙ ЗАВОДЪ,
Екатеринославской губ.

Д. И. Бернштейну и Г. Ф. Я. Берлину.

„ для телеграммъ:

Юрьевскій заводъ Бернштейну.

„ для грузовъ:

ст. Алчевское, Екатерин. ж. д.

Мебельно - Зеркальный магазинъ **Я. Л. КУМАНА**.
Единственный въ Донецкомъ бассейнѣ
по обширности выбора, дешевизнѣ цѣнъ и изяществу
товаровъ,
Петербургская улица, противъ театра „Экспрессъ“.

Анонимное Общество
ЛУГАНСКИХЪ
ЭМАЛИРОВОЧНЫХЪ
МАСТЕРСКИХЪ

Правление въ г. ЛЮТИХЪ
 (Бельгія).

Заводы и Правленіе
 въ г. ЛУГАНСКЪ,
 Екатеринославской губ.

Представители:

Н. А. Шпильрейнъ
 въ Ростовѣ н/д.

А. М. Марголинъ
 въ Екатеринославѣ.

Е. П. Ледковский
 въ Луганскѣ.

Заводъ выработываетъ безвред-
 ную для здоровья КУХОННУЮ
 ЭМАЛИРОВАННУЮ ПОСУДУ.

Телеграфный адресъ: Луганскъ—Эмаль.

Мебельно - Зеркальный магазинъ **Я. Л. КУМАНА.**
 Единственный въ Донецкомъ бассейнѣ
 по обширности выбора, дешевизнѣ цѣнъ и изяществу
 товаровъ.
 Петербургская улица, противъ театра „Экспрессъ“.

Заводъ Акціонернаго Общества
 Доменныхъ Печей и Фабрикъ
 на Ольховой въ Успенскѣ (Донецъ)

Адресъ Администраціи по дѣламъ:

.. ДЛЯ ПИСЕМЪ: С.-Петербургъ, ул.
 Жуковского № 7, кв. 35.

.. ЗАВОДА: Успенско-Козловская почт.-
 тел. контора Екатериносл. губ.

.. ДЛЯ ТЕЛЕГРАММЪ: Успенско-Коз-
 ловская Ольховка.

.. ДЛЯ ГРУЗОВЪ: ст. Луганскъ, Екат.
 ж. д. на собственную вѣтку.

ЗАВОДЪ ИЗГОТОВЛЯЕТЪ:

чугунъ разныхъ сортовъ: ли-
 тейный, мареновскій, ферро-
 марганецъ, ферросилицій и пр.

Имѣется для продажи УГОЛЬ
 и КОКСЪ изъ арендуемаго

::::: Успенскаго рудника :::::

Мебельно - Зеркальный магазинъ **Я. Л. КУМАНА.**
 Единственный въ Донецкомъ бассейнѣ
 по-обширности выбора, дешевизнѣ цѣнъ и изяществу
 товаровъ.
 Петербургская улица, противъ театра „Экспрессъ“.

**ПРОВОЛОЧНО-ГВОЗДИЛЬНЫЙ ЗАВОДЪ
и исполненіе кузнечныхъ работъ**

(Высшая награда
и золотыя медали)

И. И. Урдекенъ и К. С. Дюшасанъ

Заводъ изготовляетъ желѣзную про-
волоку, проволочные гвозди, костыли
для рудниковъ и желѣзныхъ дорогъ.
МОЛОТКИ и КАЙЛА
разныхъ сортовъ.

Исполненіе всевозм. кузнечныхъ работъ.
ЛУГАНСКЪ.

**Русско-Бельгійское Общество
производства состава „Фавье“
и химическихъ продуктовъ**

ЗАВОДЪ ВЗРЫВАТЫХЪ ВЕЩЕСТВЪ
состава „Фавье“

близъ ст. СЛАВЯНОСЕРБСКЪ, Екат. ж. д.

Склады пистоновъ и за-
травокъ „Бикфорда“.

Пистоны электрическіе.

Машины электрическія
и друг.

Адресъ для всякаго рода корреспонденціи:
ЧУГУГОЛЬ, Екатеринославской губ., почтова контора.

Приспособленія для
взрывовъ.

Кабель электрической.

Перфораторы всѣхъ
системъ.

Мебелью - Зеркальный магазинъ **Я. Л. НУМАНА.**

Единственный въ Донецкомъ бассейнѣ
по обширности выбора, дешевизнѣ цѣнъ и изыскству
товаровъ.

Петербургская улица, противъ театра „Экспрессъ“.

**Анонимное Общество
ЛУГАНСКИХЪ
Литейныхъ Заводовъ.**

Кромѣ ЗАКАЛЕННЫХЪ
и полутвердыхъ про-
катныхъ вальцевъ
всякаго рода и размѣра

**изготовляютъ:
МЕЛЬНИЧНЫЕ**

— и —

МАСЛОБОЙНЫЕ ВАЛИКИ
изъ высшаго качества
закаленного чугуна
полированные, наръ-
занные и насаженные
на оси.

Принимаются въ на-
рѣзку мельничные
валики.

Адресъ для всякой
корреспонденціи:

Успенско-Козловское поч.
отд. Екатериносл. губ.

Адресъ для телеграммъ:

Успенск.-Козл. Литейный

Адресъ для грузовъ:

Ст. Луганскъ, Екат. ж. д.

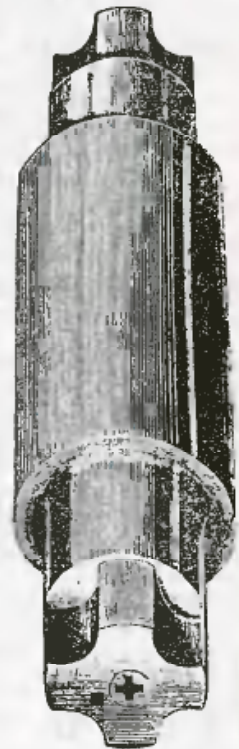

Мебелью - Зеркальный магазинъ **Я. Л. НУМАНА.**

Единственный въ Донецкомъ бассейнѣ
по обширности выбора, дешевизнѣ цѣнъ и изыскству
товаровъ.

Петербургская улица, противъ театра Экспрессъ.

ТОВАРИЩЕСТВО
Луганской Мануфактуры

Луганскъ, Екатериносл. губ.

Техническія ткани изъ верблюжьей шерсти
собствен. производства
„Толума“

ПРИВОДНЫХЪ РЕМНЕЙ
ТРАНСПОРТНЫХЪ ЛЕНТЪ
ПРЕССОВАГО СУННА для масло-
бойныхъ заводовъ.

Съ запросами просимъ обращаться въ Правленіе:
Мосива, Мясницкая, Гуситинновъ пер. д. № 13.
Телеграммы: Тблума — Москва и Тблума — Луганскъ.

Каменноугольный рудникъ

**І. С. МОНОСОВА,
І. М. ГОЛЬМАНА
и Е. Е. ФУТЕРФАСА**

при ст. Славяносербскъ, Екатериносл. г.
Почтовый адр.: ЧУГУГОЛЬ, Екат. губ.

УГОЛЬ: ПЛАМЕННЫЙ
ПАРОВИЧНЫЙ
ГАЗОВЫЙ

Мебельно - Зеркальный магазинъ **Я. Л. КУМАНА.**
Единственный въ Донецкомъ бассейнѣ
по обширности выбора, дешевизнѣ цѣнъ и изяществу
товаровъ.
Петербургская улица, противъ театра „Экспрессъ“.

Модно-Мануфактурный Магазинъ

К. Е. Грудинина Петербургская ул.,
домъ Савченковоѣ.

Громадный
выборъ все-
возможныхъ
мануфактур-
ныхъ това-
ровъ:::~::~

**МЪХА,
ГАРЖЕТЫ и
ЦЕРКОВНАЯ
УТВАРЬ**

Примагазинъ
пріемъ зака-
зовъ мужска-
го, дамскаго
и дѣтскаго
:::~::~ платья.

ЦѢНЫ БЕЗЪ ЗАПРОСА.

САМЫЙ ОБШИРНЫЙ МОСКОВСКИЙ

МЯСНОЙ
КОЛБАСНО-
ГАСТРОНО-
МИЧЕСКИЙ
МАГАЗИНЪ **Е. И. Ноткина и**
М. И. Воеводова

Продажа оптомъ и въ розницу.
Колбаса собственнаго производства.
Всегда свѣжіе продукты.

Луганскъ, Назанская улица, д. Дегтеревой
№ 130. Телефонъ № 226.

Мебельно - Зеркальный магазинъ **Я. Л. КУМАНА.**
Единственный въ Донецкомъ бассейнѣ
по обширности выбора, дешевизнѣ цѣнъ и изяществу
товаровъ.
Петербургская улица, противъ театра „Экспрессъ“.

МАГАЗИНЪ и СКЛАДЫ
 Д. М. Гуревича подь упр. **Х. ШУРА**
 (Успенская ул., тел. 163).
Всегда имѣются въ большомъ выборѣ:
 трубы газовыя, чугуныя и гончарныя; кафли и тер-
 ракотъ; печные и оконно-дверные приборы;
 цементъ и кирпичъ; водопроводно-
 санитарно - канализаціонныя и
 технич. принадлежности.
 Иллюстрированный каталогъ по первому требованію.

ФИРМА СУЩ. СЪ 1835 Г. ФИРМА СУЩ. СЪ 1835 Г.
ВИННО-БАКАЛЕЙНЫЙ и ГАСТРОНОМИЧЕСКІЙ
МАГАЗИНЪ
 Потомственной Почетной Гражданки
Анны Калустьевны Кушнаревой.
 Луганскъ, Старый базаръ, тел. № 33.

МАГАЗИНЪ МУЖСКІЯ и
 ДАМСКІЯ
Е. Маркусъ ШЛЯПЫ;
 ШАПКИ и
 ФУРАЖКИ.
 ПЕТЕРБУРГСКАЯ УЛ. Выборъ какъ нагдѣ, цѣны
 добросовѣстныя.

Мебельно - Зеркальный магазинъ **Я. Л. КУМАНА.**
 Единственный въ Донецкомъ бассейнѣ
 по обширности выбора, дешевизнѣ цѣнъ и изяществу
 товаровъ.
 Петербургская улица, противъ театра „Экспрессъ“.

ШОРНОЕ ПРОИЗВОДСТВО
≡ Бр. Б. и Г. Экслеръ ≡
 г. Луганскъ, Городской корпусъ № 5.
ОПТОВАЯ ТОРГОВЛЯ
 городской, крестьянской и нѣмецкой
 упряжью, всевозможными москов-
 скими и ярославскими шор-
 ными принадлежностями.
 ПРОДАНА СЫРОМЯТЫХЪ КОЖЪ СОБСТВЕННОЙ
 ВЫРАБОТКИ.

ПАРОВАЯ КОЛБАСНАЯ ФАБРИКА
 — И —
Колбасно-Гастрономическій Магазинъ
В. А. ГОРЧИКОВСКАГО
 Казанская ул. домъ А. Николаева противъ
 Азовскаго Банка.
 Колбаса, ветчина, сосиски собственнаго пориз-
 водства. Ежедневно свѣжія.
 ПРИНИМАЮТСЯ ЗАКАЗЫ НА КОПЧЕНІЕ РАЗНЫХЪ
 ПТИЦЪ и ОКОРОКОВЪ.

Мебельно - Зеркальный магазинъ **Я. Л. КУМАНА.**
 Единственный въ Донецкомъ бассейнѣ
 по обширности выбора, дешевизнѣ цѣнъ и изяществу
 товаровъ.
 Петербургская улица, противъ театра Экспрессъ.

СПЕЦИАЛЬНОЕ АТЕЛЬЕ	ФОТОГРАФЪ Т. Л. ЮХНОВЪ	Принятъ заказы на услуги всѣхъ цѣнъ и портретовъ.
	Луганскъ, Казанская улица, собствен. домъ противъ Азовскаго Банка. ПРИНИМАЕТЪ ЗАКАЗЫ НА ВСѢ ФОТОГРАФИЧЕСКІЯ РАБОТЫ.	

Фармацевтъ И. Г. ГЕРШЕНШТЕЙНЪ.	Представительство и складъ всѣхъ сортовъ марокъ фабр. товарищества мануфактуръ А. Ф. Морозина, гидроскопиче- ской ваты фабр. акц. О-ва А. Вольфшмидтъ въ Ригѣ. Пред- ставительства: фабр.-торг. товарищества Гофманъ Деуэль и отд. Одесскаго О-ва торг. ант. тов. Ю. Лемме и К ^о въ Ро- стовѣ на Дону. Складъ сыворотокъ и др. преп. хим.-бакт. Инст. д-ра Ф. М. Блюментала въ Москвѣ. Адресъ для писемъ: Луганскъ, фармацевту И. Г. Гершенштейну. „ „ телегр.: Луганскъ, Гершенштейну.
---	--

А папиросы „АВРОРА“
все лучше—да лучше!

ОПТОВО-РОЗНИЧНЫЙ СКЛАДЪ
ТАБАКУ И ПАПИРОСЪ РАЗНЫХЪ ФАБРИКЪ
А. И. ШВЕДИКОВА
г. Луганскъ, Казанская улица.

Мебельно - Зеркальный магазинъ **Я. Л. КУМАНА.**
Единственный въ Донецкомъ бассейнѣ
по обширности выбора, дешевизнѣ цѣнъ и изяществу
товаровъ.
Петербургская улица, противъ театра Экспрессъ.

В. Г. и В. И. Венгеровскіе.	
Хлѣбопечарня, фабрика и магазинъ кондитерскихъ, пряничныхъ и бараночныхъ издѣлій. г. Луганскъ, Новый баз., соб. домъ, Телеф. № 165.	↑ ↓ ОПТОВО-РОЗНИЧНАЯ ТОРГОВЛЯ на Новомъ базарѣ. Телефонъ № 165.

А. Я. Рѣдькинъ и М. Ж. Трагинъ.	
ХЛѢБОПЕКАРНЯ, ФАБРИКА и МАГАЗИНЪ кондитерскихъ, пряничныхъ и бараночныхъ издѣлій <i>Луганскъ, Новый базаръ, собств. домъ.</i> Телефонъ № 167.	

КОНДИТЕРСКАЯ и КОФЕЙНАЯ Бр. Келъевыхъ Петербургская улица. Всевозможная кондитерскія издѣлія, изготовленіе торговъ.	
--	--

СКЛАДЪ ВІНОГРАДСКИХЪ ВИНЪ С. М. ОТАРОВА. Луганскъ, Почтовая улица. Фирма существуетъ съ 1898 года.	
--	--

Мебельно - Зеркальный магазинъ **Я. Л. КУМАНА.**
Единственный въ Донецкомъ бассейнѣ
по обширности выбора, дешевизнѣ цѣнъ и изяществу
товаровъ.
Петербургская улица, противъ театра Экспрессъ.

ПОТОМСТВЕННЫЙ ПОЧЕТНЫЙ ГРАЖДАНИНЪ
С. К. ЛУТОВИНОВЪ въ Луганскѣ.

Торговля желѣзными и скобяными товарами. Оконные, дверные и печные приборы. Паровая фабрика масляныхъ красокъ. Складъ портяндскаго цемента. Пеньковые и проволочные канаты. Огнеупорный кирпичъ и алебастръ. Бемское и простое оконное стекло. Кафли печныя. Желѣзо кровельное, нотельное и сортовое. Складъ пересика и дѣгтя.

ЛѢСОПРОМЫШЛЕННИКЪ
М. Д. СУГИНЪ.

Вагонная поставка лѣсныхъ матеріаловъ на рудники и заводы.

Луганскъ.

Семень Ильичъ УМАНСКІЙ
Луганскъ, Екатерин. губ.

ФОТОГРАФИЧЕСКОЕ АТЕЛЬЕ

Художественное исполненіе большихъ портретовъ, тушью, маслянными и акварельными красками. Особенно рекомендуются фотографіи на новыхъ художественныхъ бумагахъ при изящной монтировкѣ на модныхъ картонахъ.

Спеціальное оборудованіе. Съемка группъ общихъ, виньетныхъ, составленіе альбомовъ для подарковъ. Обширная коллекція негативовъ по Горно-заводской промышленности. Спеціальное изготовленіе экспонатовъ для выставокъ. Снимки при искусств. освѣщеніи.

Фотографія по Назанской ул. соб. домъ.

Адресъ для телегр.: Луганскъ, Семёну Уманскому.

Мебельно-Зеркальный магазинъ **Я. Л. КУМАНА.**

Единственный въ Донецкомъ бассейнѣ по обширности выбора, дешевизнѣ цѣнъ и изяществу товаровъ.

Петербургская улица, противъ театра Экспрессъ.

„Весь Луганскъ въ карманѣ“

Адресъ-Календарь
и Справочная Книга
города и окрестностей

на 1912 г.

Изданіе Е. Шнирлина и М. Кулашкина.

1-й годъ изданія.

ОТЪ ИЗДАТЕЛЕЙ.

Выпуская въ свѣтъ настоящій справочникъ, „Весь Луганскъ въ карманѣ“, издатели руководствовались, главнымъ образомъ, тѣми соображеніями, что городъ и его районы за послѣднее время значительно выросли и продолжаютъ расти, что подробное знакомство съ ними, которое позволяло бы ориентироваться въ торгово-промышленныхъ и официальныхъ учрежденіяхъ, возможно только при содѣйствіи особаго изданія съ правильной систематизаціей справочныхъ свѣдѣній.

„Весь Луганскъ въ карманѣ“ долженъ отвѣтить этимъ основнымъ задачамъ. Насколько удачно сдѣлана работа по приведенію въ надлежащій порядокъ справочныхъ свѣдѣній и насколько онѣ полны и точны мы предлагаемъ судить читателямъ,—лично же мы увѣрены, что нашъ справочникъ, какъ и всякое первое изданіе, не лишенъ ряда промаховъ и дефектовъ. Издатели будутъ очень благодарны тѣмъ читателямъ, которые не сочтутъ за трудъ сообщить обо всемъ, касающемся улучшения и полноты ихъ изданія.

Въ концѣ книги читатели найдутъ „Положеніе о выборахъ въ Государственную Думу“. Сдѣлаю это по той причинѣ, что надвигающіеся выборы въ Государственную Думу должны будутъ вызвать и вызовутъ естественный интересъ къ „Положенію“.

Въ заключеніе издатели считаютъ своимъ долгомъ выразить глубокую благодарность всѣмъ учреждениямъ и лицамъ, оказавшимъ содѣйствіе при составленіи мѣстнаго справочнаго отдѣла.

Издатели: { *Е. Шнирлингъ.*
М. Кулашкинъ.

P. S. Просьба не отказать въ отвѣтахъ на вопросы, поставленные въ „анкетномъ листкѣ“. Отвѣты эти будутъ приняты къ свѣдѣнію въ послѣдующемъ изданіи. Всѣ справки и указанія направлять по адресу:
Луганскъ, почт. ящ. № 35.

МАГАЗИНЪ ДАМСКИХЪ ШЛЯПЪ

„МОДЪ ЭМЕРАНТЪ“

Петербургская улица д. Сироты.

Оглавленіе.

	стр.
Табель-календарь на 1912 г.	1
Мѣсяцесловъ	2
Неприсутственные дни въ 1912 г.	14
Июньрусскій календарь	15
Россійскій Императорскій Домъ	17

Справочный отдѣлъ:

Мѣры, вѣсы и монеты.	21
Сравненіе термометровъ	24
Сравнительная таблица рус. и постр. мон.	24
Почта и телеграфъ	25
Льготы и освобожденіе отъ воин. повин.	33
Какъ открыть потребител. о-во.	34
Таблица исчисленія %	35
Первая помощь при несчастн. случ.	37

Юридическій отдѣлъ:

Краткій перечень содерж. свода законовъ	44
Таблица показаній	46
Образцы и формы дѣл. бумагъ	50
Вознагражденіе судебнымъ приставамъ	54
Вознагражденіе нотаріусовъ	54
О подсудности	55
Предварительное исполн. рѣшеній.	58
Обезпеченіе пска	59
Судебные сроки	60
Извлеченіе изъ устава о векселяхъ	62
Гербовый сборъ	65
Заграничные паспорта	68
Чины, классы и титулы	69

Мѣстный отдѣль.

	стр.
Городъ Луганскъ	71
Населеніе города	74
Количество домовладѣній	75
Мѣстныя правительствен. учрежден. и долги. лица	75
Учебныя заведенія	88
Печать	93
Телефонъ	94
Электрическая станція	94
Театры, кинематографы, клубы и сады	95
Кредитныя учрежденія	96
Страховыя о-ва	98
Обществен. и частныя учрежденія	98
Справки (ропис. поѣздовъ, такса извозчик. и пр.	103
Врачебный указатель	108
Аптеки	110

Славяносербскій уѣздъ.

Обзоръ	110
Горная промышленность	112
Сельское хозяйство	113
Кооперация	115
Уѣздная полиція	117
Земскіе начальники	117
Волостныя правленія	118
Почтовыя учрежденія	119
Священники уѣзда	120
Вольницы въ уѣздѣ	121
Врачи	122
Кредитныя учрежденія	122
Списокъ землевладѣльцевъ	123
Ярмарки	123

Торгово-промышленныя фирмы:

Города Луганска	137
Уѣзда	144
Заводы, фабрики и мастерскія въ городѣ	146
Заводы, фабрики, рудники и шахты уѣзда	147
Приложеніе. Положеніе о выборахъ въ Государственную Думу (зак. 8 іюня)	151

Вопросный листокъ.

Имя _____
 Отчество _____
 Фамилія _____
 Профессія _____
 Адресъ _____

Вопросы.

- 1) Какіе отдѣлы находите нужнымъ пополнить?
- 2) Желательно-ли превращеніе справочника въ настольную книгу?
- 3) Общія замѣчанія.

Лица, желающія рекламировать свои фирмы въ настоящемъ изданіи на 1918 г., благоволятъ подписать нижеслѣдующее заявленіе.

Заявленіе.

Настоящимъ прошу Контору адресъ-календаря „Весь Луганскъ въ карманѣ“ прислать своего представителя для переговоровъ о помѣщеніи рекламы.

Подпись.

Луганскъ,

почтовый ящикъ № 35.

Въ контору адресъ-календаря и
справочной книги

„Весь Луганскъ въ карманѣ“.

ТАБЕЛЬ-КАЛЕНДАРЬ НА 1912 г.

ДНИ.	Январь.	Февраль.	Мартъ.	Апрѣль.
Воскр.	1 8 15 22 29	5 12 19 26	4 11 18 25	1 8 15 22 29
Пон.	2 9 16 23 30	4 13 20 27	5 12 19 26	2 9 16 23 30
Втор.	3 10 17 24 31	7 14 21 28	6 13 20 27	3 10 17 24
Сред.	4 11 18 25	1 8 15 22 29	7 14 21 28	4 11 18 25
Четв.	5 12 19 26	2 9 16 23	1 8 15 22 29	5 12 19 26
Пятн.	6 13 20 27	3 10 17 24	2 9 16 23 30	6 13 20 27
Суб.	7 14 21 28	4 11 18 25	3 10 17 24 31	7 14 21 28
ДНИ.	Май.	Июнь.	Июль.	Августъ.
Воскр.	6 13 20 27	3 10 17 24	1 8 15 22 29	5 12 19 26
Пон.	7 14 21 28	4 11 18 25	2 9 16 23 30	6 13 20 27
Втор.	1 8 15 22 29	5 12 19 26	3 10 17 24 31	7 14 21 28
Сред.	2 9 16 23 30	6 13 20 27	4 11 18 25	1 8 15 22 29
Четв.	3 10 17 24 31	7 14 21 28	5 12 19 26	2 9 16 23 30
Пятн.	4 11 18 25	1 8 15 22 29	6 13 20 27	3 10 17 24 31
Суб.	5 12 19 26	2 9 16 23 30	7 14 21 28	4 11 18 25
ДНИ.	Сентябрь.	Октябрь.	Ноябрь.	Декабрь.
Воскр.	2 9 16 23 30	7 14 21 28	4 11 18 25	2 9 16 23 30
Пон.	3 10 17 24	1 8 15 22 29	5 12 19 26	3 10 17 24 31
Вторн.	4 11 18 25	2 9 16 23 30	6 13 20 27	4 11 18 25
Средн.	5 12 19 26	3 10 17 24 31	7 14 21 28	5 12 19 26
Четв.	6 13 20 27	4 11 18 25	1 8 15 22 29	6 13 20 27
Пятн.	7 14 21 28	5 12 19 26	2 9 16 23 30	7 14 21 28
Суб.	1 8 15 22 29	6 13 20 27	3 10 17 24	1 8 15 22 29

Числа жирнымъ шрифтомъ - праздники.
• обведенныя черной полосой - посты.

Мѣсяць ЯНВАРЬ имѣеть 31 день.	
1	Вс. ☩ Обрѣз. Господне. Новый Годъ. Св. Васил. Вел.
2	Пн. Св. Сильв., св. мч. Феог. Преп. Сераф. Саровск.
3	Вт. Св. прор. Малахія. Св. мч. Гордія.
4	Ср. Соб. св. 70 ап. Пр. Феокт. Св. мч. Зос. и Аван.
5	Чт. Свм. Феопем. и Феоны. Св. пр. Мих. Пр. Григ.
6	Пт. ☩ Богоявленіе Господне (Крещеніе).
7	Сб. ☩ Соборъ св. Іоанна Крестит. Господня.
8	Вс. Пр. Георгія Хозевита и Емеліана. Пр. Григ.
9	Пн. Св. Филиппа, митр. всея Россіи.
10	Вт. Св. Григорія Нисск. Пр. Павля вологодск.
11	Ср. ☩ Преп. Феодосія Вел. Пр. Михаила новг.
12	Чт. Св. мчц. Татіаны. Пр. Евпраксіи.
13	Пт. Св. мч. Ермила. Пр. Іакова. Св. мч. Петра.
14	Сб. Пр. от. въ Синаѣ и Р. изб.: Исаіи, Моисея и др.
15	Вс. Пр. Навла Фивейск. Пр. Іоанна Кущника.
16	Пн. Поклон. вериг. св. ап. Петра. Св. мч. Неона.
17	Вт. ☩ Преп. Антонія Великаго.
18	Ср. Св. Аван. и Киріл. алекс. Пр. Маркіана.
19	Чт. Пр. Мак. ег. Св. Арсен. арх. Св. мчц. Евфрасіи.
20	Пт. ☩ Пр. Евф. в. Сн. мч. Васса, Кисея. и Евт.
21	Сб. Пр. Макс. исп. Св. мч. Неоф. Св. мч. Аги. дѣвы.
22	Вс. Св. ап. Тим. Св. мч. Анаст. пере. Св. мч. Ман.
23	Пн. Св. мч. Клим. Св. Павл. Пр. Геннадія костр.
24	Вт. Пр. Кс. Св. мч. Вавилы. Пр. Макед. пуст.
25	Ср. ☩ Св. Гр. Бог. Пр. вк. Пр. Бог.: Ут. моя печ.
26	Чт. Пр. Ксен., Маріи, Аркад. и Іоанна.
27	Пт. ☩ Перенес. мощей св. Іоанна Златоуста.
28	Сб. Пр. Ефрема Сиріица. Пр. Палладіи пустыи.
29	Вс. Перен. м. св. мч. Игнатія Бог. Пр. Лавр. печ.
30	Пн. ☩ Св. трезхъ Свят.: Вас. Вел., Григ. Богосл. и Іоанна Злат. Св. Петра болгарск.
31	Вт. Св. ч. и безср. Кира и Іоанна. Св. Никиты печ. Св. мч. Викт. Викт., Никиф. и Клавдія.

Мѣсяць ФЕВРАЛЬ имѣеть 29 дней.	
1	Ср. Св. мч. Трифона. Пр. Петра галатійскаго.
2	Чт. ☩ Срѣтеніе Господа Нашега Ісуса Христа.
3	Пт. Св. Сим. Богопр. и Лины прор. Мч. Адріана.
4	Сб. Пр. Исидора. Св. ки. Георгія. Пр. Николая.
5	Вс. Феодосія Углицк. Жвл. вк. Иросв. Богород. Елецкой и Ик. Бож. Матери излек. пог.
6	Пн. Пр. Вуколы. Мч. Іуліана Св. Фотія. Св. мч. Марфы и Маріи.
7	Вт. Пр. Парфевія ламиска. и Луки Баладек.
8	Ср. Св. мч. Феод. Стратплата. Св. прор. Захарія.
9	Чт. Св. мч. Никифора. Св. мч. Маркелла.
10	Пт. Св. мч. Харлампія, Порфирія и Аннстасія.
11	Сб. Св. мч. Влас. свк. Св. Феодора цар. Пр. Димит. прил. и св. Всов. во св. крест. Гавр. псков.
12	Вс. Св. Мелет. ☩ Св. Алек., митроп. моск.
13	Пн. Пр. Мартин. Пр. Сим. и сына его Саввы.
14	Вт. Пр. Авкс. Пр. Исак. и ☩ Св. Кир. уч. слав.
15	Ср. Св. ап. Олимп. Пр. Евс. Пр. Нафл. и Елфр.
16	Чт. Св. мч. Вадента, Павла, Порфирія и др.
17	Пт. Св. великомуч. Феодора Тирона.
18	Сб. Св. Льва папы рим. Св. Флава. Св. Агапита.
19	Вс. Св. Арх. и Филипп. Пр. Евт. и Макарія.
20	Пн. Св. Льва еп. кат. Св. Агабона папы римск.
21	Вт. Пр. Тимофея. Св. Евстафія и Георгія.
22	Ср. Обр. мощ. св. мч. во Евгеч. Пр. Петра и Афан.
23	Чт. Св. Полик. Пр. Іоанна, Агтіоха и Моисея.
24	Пт. ☩ 1 и 2 Обрѣз. ч., гл. Іоанна Крестит.
25	Сб. Св. Тарасія архіеп. константино.
26	Вс. Св. Порфирія газскаго. Св. мч. Севастіана.
27	Пн. Св. Прокопія Декаполига. Пр. Тита Печ.
28	Вт. Пр. Вавл. испов. Св. мч. Нест. Преп. жегл. Марини, Киря и Домикіи.
29	Ср. Св. пр. Кассіана. Св. мч. Феокт. Пр. Іоанна.

Мѣсяць МАРТЪ имѣеть 31 день.		
1	Чт.	Св. мч. Евдок. Св. мч. Нест. Св. мч. Антон.
2	Пт.	Св. священ. Феод. Св. Арсн. тверск.
3	Сб.	Св. мч. Евтропія, Клеон. и Ваенлиака.
4	Вс.	Пр. Герас. Св. Вячесл. Св. мч. Пав. и Іуліан.
5	Пн.	Св. мч. Козола, Марка, Евлог. и Евл.
6	Вт.	Св. 42 мч. во Амм. Пр. Арк. Обр. чест. Кр.
7	Ср.	Св. мч. Ефр., Вас. и Елг. Св. Падла исп.
8	Чт.	Пр. Теоф. Свнц. Феодор. Св. ап. Ерма.
9	Пт.	* Св. 40 мч. свастійскихъ. Св. Кесаріа.
10	Сб.	Св. мч. Кодр., Кипр., Діонис., Павла, Виктор.
11	Вс.	Св. Софр. патр. іерус. Пр. Евф. новг.
12	Пн.	Пр. Теоф. исп. Св. Григ. Двоесл. папы рим.
13	Вт.	Св. Никиф. Св. мч. Алекс. Св. мчцы Христ.
14	Ср.	Пр. Бенед. Пр. Теоги., митр. кіев. и всея Росси.
15	Чт.	Св. мч. Атанія, Александра и Никандра.
16	Пт.	Св. мч. Савина, Св. Серапіона новг.
17	Сб.	* Пр. Алексія чел. Бажія. Пр. Макар.
18	Вс.	✠ Вх. въ іерус. Госп. Наш. Іисуса Христа.
19	Пн.	Св. мч. Хрисанфа и Дарія и др.
20	Вт.	Пр. Іоанна, Серг. и Патрик. Св. Ник., арх. апол.
21	Ср.	Св. исповѣд. Іакова епископа.
22	Чт.	Св. Свнц. Вас. пресвитѣра агкирск.
23	Пт.	Св. еванг. Никона, Св. мч. Филата и Лиди.
24	Сб.	Св. Артемона, Пр. Іакова и Захаріа.
25	Вс.	* Благ. Пресв. Богород. Пасха Христова.
26	Пн.	* Соборъ Архангела Гавріила.
27	Вт.	Св. мчцы Матр. Св. мч. Мануила и Феод.
28	Ср.	Пр. Пхларіона и Стефана.
29	Чт.	Пр. Іоан. пуст. Св. Марка епис. Евес. исп.
30	Пт.	Преп. Іоанна Лествичника, Преп. Зосимы.
31	Сб.	Св. священномч. Іпатія. Св. Іоны, митр. кіев.

Мѣсяць АПРѢЛЬ имѣеть 30 дней.		
1	Вс.	Пр. Мар. егип. Пр. Еиф. и Авр. болг.
2	Пн.	Пр. Тита мудотв. Св. муч. Полвкарна.
3	Вт.	Пр. Ник. негов. Св. мчц. Агае. Пр. Хіонія.
4	Ср.	Пр. Іосифа пѣснои. Георг. безмолв. Пр. Зос.
5	Чт.	Св. Муч. Агапанода и Марка воинск.
6	Пт.	Св. Муч. Павла во Царѣградѣ. Прш. Плат.
7	Сб.	Св. Георгія митл. и Св. Давііла перенел.
8	Вс.	Св. ап. Ирод, Агава, Руфа и Целест. шны рим.
9	Пн.	Св. муч. Евсепхія. Преп. муч. Вадима.
10	Вт.	Св. муч. Терентія, Феодора, Александра.
11	Ср.	Св. мч. Антны. Преп. Іакова.
12	Чт.	Св. Василія негов. Пр. Ісаака Сприва.
13	Пт.	Св. священмч. Артем. Св. мчц. Фаманды.
14	Сб.	Св. Март. исп. св. мч. лят. Ант., Іоан. и Евст.
15	Вс.	Св. Троф. св. ап. Арст. и Пуда, мчц. Вас.
16	Пн.	Св. мчц. Агап., Ир. и Хіон. Св. мч. Леон.
17	Вт.	Св. великомч. Слемеона. Пр. Зосимы солов.
18	Ср.	Пр. Іоан. Муч. Викт. Преп. Ант. Преполовнѣ.
19	Чт.	Пр. Іоанна. Св. Георг. и Троф. Пр. Пнклф.
20	Пт.	Пр. Феод. и Анлт. Св. Григ. Антіох.
21	Сб.	Св. мч. Янлар. и Фавста. Св. муч. Феод.
22	Вс.	Преп. Витал. Св. апос. Паван., Лукв. Клим.
23	Пн.	✠ * Св. великом. Георг. побѣд. Мчц. Алекс.
24	Вт.	Св. мч. Саввы. Пр. Елизаветы.
25	Ср.	* Св. Апостола и Евангелиста Марка.
26	Чт.	Св. священномч. Васил. Св. Стеф. пермск.
27	Пт.	Св. ап. Симеона, сродн. Госп. Пр. Стеф. печ.
28	Сб.	Св. ап. Іасона и Сосипат. Св. Кирил., еп. тур.
29	Вс.	Св. 9-ти мч. Острожда, Рура и др.
30	Пн.	* Св. ап. Іакова, бр. св. ап. Іоан. Бог. Св. мч. Макс. Св. Ник. новг.

Мѣсяць М А Й имѣеть 31 день.	
1 Вт.	Св. пр. Иерем. * <i>Священ. Мак., митр. кіев.</i>
2 Ср.	Св. Аван. вел. Перенес. мощ. Бориса и Глѣба.
3 Чт.	* Вознесеніе Господне.
4 Пн.	Св. мч. Пелаг. Явл. ик. Богород. староруск.
5 Сб.	Св. Ирны.
6 Вс.	☩ Св. правед. Іова многострадальнаго.
7 Пн.	Св. Ппа сорскаго. Св. муч. Пахомія.
8 Вт.	* <i>Св. Евангелиста Іоанна Богослова.</i>
9 Ср.	* Перенес. мощ. св. Николая Чудотворца.
10 Чт.	Св. Апостола Симона-Зилота.
11 Пт.	Св. учит. слав. Кирил. и Меод. мчц. Ѳеод.
12 Сб.	Св. Епиф. и Герм., патр. константи.
13 Вс.	* День св. Троицы.
14 Пн.	* ☩ День св. Духа.
15 Вт.	Преп. Пахомія Великаго.
16 Ср.	Пр. Ѳеодора. Пр. Ефрема.
17 Чт.	Св. Апост. Андрон. Св. Стеф., патр. царегр.
18 Пт.	Св. Александры. Св. Петра.
19 Сб.	Св. муч. Іоан. Св. муч. Вит., Зотика, Зинона.
20 Вс.	Св. муч. Ѳеодг. Пер. мощ. св. Алекс., митр. моск.
21 Пн.	* <i>Св. равносв. Константина и Елены.</i>
22 Вт.	Св. мч. Василиска.
23 Ср.	Св. исп. Мих. и Леонт. еп. р. и мч. Мих. кн. ч.
24 Чт.	Преп. Симеона Столпника.
25 Пт.	☩ <i>3-е Обрѣт. главы св. Іоан. Крестителя.</i>
26 Сб.	Св. св. Карпа. Св. Георгія Новаго.
27 Вс.	Св. мчц. Ѳеодоры. Преп. Ѳеранонта.
28 Пн.	Св. Никиты исповѣдника.
29 Вт.	Св. муч. Діодора, Филимона, Артемы.
30 Ср.	Св. Апост. Іакова, муч. Максима.
31 Чт.	Св. Апост. Ереміи. Св. мч. Философа.

Мѣсяць І Ю Н Ъ имѣеть 30 дней.	
1 Пт.	Св. муч. Іустина, Хариты и Валеріана.
2 Ср.	Св. Никиф., патр. конст. Св. вмч. Іоанна.
3 Вс.	Мчц. Клавд. Ипат., Діон., Лукіана и Іуліан.
4 Пн.	Св. Митрофана. Пр. Зосимы, еп. лавил.
5 Вт.	Св. мч. Дороф., Маркіана, Ниханд., Леон.
6 Ср.	Пр. Иларіона. Мчц. Сусанны.
7 Чт.	Св. мчц. Маріи. Мч. Маркелла.
8 Пт.	Св. велкмч. Ѳеод. Стратил. Св. Ефр. Пр. Зос.
9 Сб.	Св. Кирилла. Св. мчц. Марем и Маріи.
10 Вс.	Св. муч. Тимсоеи. Св. мч. Александра.
11 Пн.	Св. апост. Варфоломея и Варнавы.
12 Вт.	Пр. Онуфрія велик. и св. Петра авонскаго.
13 Ср.	Св. мчц. Акиллы и св. Трифілія.
14 Чт.	* <i>Св. пр. Елисея.</i> Пр. Мев., патр. конст.
15 Пт.	* <i>Св. Іоны.</i> митр. моск. Св. пр. Аммоса.
16 Сб.	Св. Тихона кипрек. и св. Евтропія чт.
17 Вс.	Св. мч. Мануила, Савела и Неманла.
18 Пн.	Св. мч. Леонт., Ипат. и Ѳеод. Ик. Бож. Мат. Бог.
19 Вт.	* <i>Св. ап. Іуды, бр. Госп.</i> Пр. Іоан. оти.
20 Ср.	Священномч. Меодія. Св. Левкія пепов.
21 Чт.	Св. мч. Іуліана. Св. Терентія, еп. пком.
22 Пт.	Священномч. Еве. Св. мч. Зип. и Зины.
23 Сб.	Св. мчц. Агрии. Праздн. влад. ик. Богомат.
24 Вс.	* <i>Рожд. Протечи и Крест. Госп. Іоан.</i>
25 Пн.	Мчц. Феврон. Св. Дав. и Ефр. муромск.
26 Вт.	Пр. Дав. и Діон. Праздн. тихв. ик. Богом.
27 Ср.	Пр. Самис. * <i>Воспом. поб. подъ Иост.</i>
28 Чт.	Св. Кира и Іоан. Пр. Герм. и Серг. новг.
29 Пт.	* <i>Св. апостоловъ Петра и Павла.</i>
30 Сб.	* <i>Соборъ св. ап. Петра, Андр., Іак., сына Завед., Іоан., Фил., Варр., Фомы, Ѳиддея, Іак. Алф., Іуды Іаковл., Сим. и Мати.</i>

Мѣсяцъ І Ю Л Ъ имѣеть 31 день.		
1	Вс.	Св. чудотв. и беср. Космы и Дем.
2	Пн.	* <i>Пол. ризы пресв. Бог.</i> Св. Фот. мит. кiev.
3	Вт.	Св. мч. Іакифа. Св. Анат. Св. Фил. м. моск.
4	Ср.	Св. Андр. критск. Пр. Евфим. сузд. чуд.
5	Чт.	* <i>Пр. Аван. афонск. Пр. Серг. радонежск.</i>
6	Пт.	Пр. Сысой велик. Мч. Исавра и Иннок.
7	Сб.	Пр. Фомы и Адакія Пр. Евдок. княт. моск.
8	Вс.	* <i>Св. великомч. Прок. Дял. ик. Бог. каз.</i>
9	Пн.	Священномч. Панкр. и Кирилла.
10	Вт.	* <i>Пр. Антонія печерск.</i> Св. 45 мученик.
11	Ср.	Св. великомч. Евф. Бл. Ольги, вел. кн. рос.
12	Чт.	Св. мч. Прокла и Илар. Св. мч. Іоан. и Θεод. к.
13	Пт.	Соборъ св. арханг. Гавр. Пр. Стеф.
14	Сб.	Св. ап. Акиллы. Пр. Онисима чудотв.
15	Вс.	Св. мч. Кириѧа * <i>Св. равноап. кн. Влад.</i>
16	Пн.	Св. мч. Аоніог. Св. мч. Павла, Нам. всея. соб.
17	Вт.	Св. великомч. Марины. Пр. Лазаря.
18	Ср.	Св. мч. Емел. * <i>Пр. Іоан., многостр. печ.</i>
19	Чт.	Пр. Макрины. Св. Романа, кн. рязанск.
20	Пт.	* <i>Св. прор. Іаіи.</i> Пр. Авраам., гал. чуд.
21	Сб.	Пр. Симеона Юрод. и Іоан. постника.
22	Вс.	* <i>Св. мученик. Марія Магдалины.</i>
23	Пн.	Св. мч. Троф. Θεοφ. и съ ними 13 мч.
24	Вт.	Св. мч. Хр. Пр. Пол. печ. * <i>Св. кн. Бор и Гл.</i>
25	Ср.	Усп. св. Анны, мат. Богор. Пр. Мак. Нам. 5-го всел. соб. въ 558 г. въ Конст.
26	Чт.	Св. свѣщмч. Ермол. * <i>Пр. Моис. Угрима.</i>
27	Пт.	* <i>Св. великомч. Пантел.</i> Св. Ник. новг.
28	Сб.	Св. ап. Прок. Никан., Тимона и Пармена.
29	Вс.	Св. мч. Каллиника. Пр. Мих. Св. мчц. Сер.
30	Пн.	* <i>Св. ап. Силы и Силуана.</i> Св. Іон. воина.
31	Вт.	Св. и прав. Евдок. капиадок. Св. мчц. Іулиты.

Мѣсяцъ АВГУСТЪ имѣеть 31 день.		
1	Ср.	* <i>Происх. древъ чест. Кр.</i> Св. 7. мч. Мак., мат. ихъ Солом. и уч. ихъ Елеаз.
2	Чт.	Пер. мощ. св. первомуч. архид. Стеф.
3	Пт.	Пр. Исаак. Далм. и Фавс. Пр. Ант. новг.
4	Сб.	Св. 7 отроковъ въ Ефесѣ. Мчц. Евдокія.
5	Вс.	Св. мч. Евсегія. Св. мч. Фав. Св. Нониы.
6	Пн.	* <i>Преображеніе Господне.</i>
7	Вт.	Св. пр. Дометія. Пр. Пимена печерск.
8	Ср.	Св. Емеліана испов. Пр. Григ. иконоп. печ.
9	Чт.	* <i>Св. ап. Матвія.</i> Св. мч. Ант. алекс.
10	Пт.	Св. мч. Лавр. Св. мч. Сикета, папы рим.
11	Сб.	Св. мч. Евѧла. Пр. Θεод. и Вас. печ.
12	Вс.	Св. мч. Фот. и Аннк. Св. мч. Памф. Св. Алек.
13	Пн.	Пр. Макс. Свят. Тѧх. еписк. задонск.
14	Вт.	Св. прор. Мях. * <i>Перен. мощ. св. Θεод. печ.</i>
15	Ср.	* <i>Успеніе Пресвятыя Богородицы.</i>
16	Чт.	* <i>Перен. въ Конст. Нерукотв. обр. Госп.</i>
17	Пт.	Св. мч. Мирона пресв. Пр. Алвія печ.
18	Сб.	Св. мч. Флора и Лавра. Св. Іоан. патр. кон.
19	Вс.	Св. мч. Андр. иконы Богомат. донск.
20	Пн.	Св. прор. Сам. Мч. Севира и Мемнона.
21	Вт.	Св. ап. Фаддея. Пр. Авраамія печерскаго.
22	Ср.	Св. мч. Агафон. Св. Аван., Харисима.
23	Чт.	Священномч. Иринея лонск. Св. Калли.
24	Пт.	Священномч. Евт. Св. 1 ^ч . истр. кievск.
25	Сб.	Перен. мощ. св. ап. Варѧ. Св. ап. Тита.
26	Вс.	Св. мч. Адр. и Нат. Срът. ик. Бог. Влад.
27	Пн.	Пр. Ним. вел. Пр. Кузюи и Ним. печ.
28	Вт.	Пр. Монс. Мурина. * <i>Соб. преп. от. печ.</i>
29	Ср.	* <i>Успѧн. гл. св. Іоан. Предт. и Крест. Госп.</i>
30	Чт.	* <i>Перен. мощ. св. Алекс. Невск.</i>
31	Пт.	* <i>Шолож. паяса Пресв. Богород.</i> Св. Ген.

Мѣсяць СЕНТЯБРЬ имѣеть 30 дней.	
1 Сб.	✠ Пр. Симеона Столт. и мат. его Марѣы.
2 Вс.	Св. мч. Маманта. Θεод. и св. Иоан. постн.
3 Пн.	Свящцмч. Ананма, Θεοφ., Доров. Пет., Домн.
4 Вт.	Свящцмч. Вавилы. Св. пр. Моис. Мч. Θεод.
5 Ср.	Св. пр. Зах. и св. Елиз. Убиен. св. ки. Гл.
6 Чт.	✠ Воспом. чуда архистр. Мих. Пр. Арх.
7 Пт.	Св. мч. Созонта. Св. Иоанна новгородск.
8 Сб.	✠ Рождество Пресвятыя Богородицы.
9 Вс.	Пр. Иос. Св. Иоак. и Ан. Усп. Св. Θεод.
10 Пн.	Свящцмч. Минод., Митрод. и Нимфод.
11 Вт.	Пр. Θεод. и пр. Евфрос. Мч. Сарай. и Леонт.
12 Ср.	Свящцмч. Автонома. Св. мч. Θεод. алекс.
13 Чт.	Пам. обн. св. хр. воскр. въ Іерус. Св. Кори.
14 Пт.	✠ Воздвиж. Честн. и Животворящ. Кр.
15 Сб.	Св. великомч. Ник. Св. мч. Порф. и Макс.
16 Вс.	Св. Евфим. и Людм. Св. Кипріяна, мит. кiev.
17 Пн.	Св. мч. Соф. и 3 ея доч.: Вѣр., Над. Любв.
18 Вт.	Св. Евмевія. Св. мчц. Соф. и Ир.
19 Ср.	Мч. Троф., Савват. и Дорим. Св. Θεод.
20 Чт.	Св. великомч. Евстаф. Плак. Св. Мих.
21 Пт.	Св. ап. Кодр. ✠ Св. Димитр. ростовск.
22 Сб.	Свмч. Θεοки Св. пр. Іоны. Св. Петра. ✠ Соб. преп. от. въ ближн. кiev. пец. поч.
23 Вс.	✠ Зач. Предт. Крест. Іоан.
24 Пн.	Св. первомуч. Θεκля. Пр. Никан. исп.
25 Вт.	Пр. Евфр. ✠ Пр. Сергій Радонежск.
26 Ср.	✠ Представл. св. ап. и еванг. Іоан. Богосл.
27 Чт.	Св. мч. Калистр. Св. Савватіи соков.
28 Пт.	Пр. Харит. исп. Св. Вячесл. чеш.
29 Сб.	Пр. Кириака отш. и Θεοφ. мнлост.
30 Вс.	Свмч. Гривг. ✠ Св. Мих., перв. митр. кiev.

Мѣсяць ОКРЯБЬ имѣеть 31 день.	
1 Пн.	✠ Покровъ Пресв. Богор. Св. Ап. Ан.
2 Вт.	Свмч. Кипр. и св. Іуст. Св. Андр. юр.
3 Ср.	Свмч. Діов. Ареопакта. Св. Иоан. Хоз.
4 Чт.	Св. мч. Іероо. Свят. Гур. и Варсоноф.
5 Пт.	✠ Св. мчц. Харит. Св. Петра, Алек. и Іоны.
6 Сб.	✠ Св. апостола Θομy.
7 Вс.	Св. мч. Іуліана и Вакха. Пр. Серг. печ.
8 Пн.	Пр. Тансіа. Явл. курск. ик. Богом.
9 Вт.	✠ Св. ап. Іак. Алфеева. Пр. Андр.
10 Ср.	Св. мч. Евламія и Евламінія. Пр. Θεοφ.
11 Чт.	Св. ап. Филии. Пр. Θεοφ. печ. Мчц. Зин.
12 Пт.	Св. мч. Андроника. Пр. Косѣмы святогог.
13 Сб.	Св. мч. Кариа и Вен. Пр. Ник. исп.
14 Вс.	Св. мч. Назар. и Герв. Пр. Ник. чери.
15 Пн.	Пр. Евф. нов. Мч. Лукіана.
16 Вт.	Св. мч. Логгннн сотника.
17 Ср.	Св. пр. Осія. Св. мч. Андрея критскаго.
18 Чт.	✠ Св. ап. и еванг. Луки. Пр. Дав.
19 Пт.	Св. прор. Іоуля. Пр. Иоанна рыльскаго.
20 Сб.	Св. велкмч. Артем. Св. Артемія.
21 Вс.	✠ Пр. Иллар. В. Мч. Зотика и Дасія.
22 Пн.	✠ Праздн. Наз. ик. Богомат. Св. Алек., Ирак- лія повна и св. Анны.
23 Вт.	Св. ап. Іак., бр. Госп. Св. Игн. патр. Конст.
24 Ср.	Св. мч. Ареоы. Св. Аеан. кон. Пр. об. вс. ск. р.
25 Чт.	Св. мч. Марк. и Март. Св. мч. Анаст.
26 Пт.	✠ Св. великомуч. Димит. мѣрот.
27 Ср.	Св. мчц. Кантг. Пр. Нест., лѣт. рос.
28 Вс.	Св. мч. Терент. и Неонилы.
29 Пн.	Мчц. Анаст. Пр. Авр. рост.
30 Вт.	Св. мч. Зиноы. и Зиноы. Мчц. Анаст.
31 Ср.	Св. ап. Стах. и Наркисса.

Мѣсяцъ НОВАБРЬ имѣеть 30 дней.		
1	Чт.	Св. чудотв. и безер. Космы и Дем.
2	Пт.	Св. мч. Акиндина и Елиндифора.
3	Сб.	Св. мч. Акекияма, Иосифа и Анфала.
4	Вс.	Пр. Іанник. Вел. Св. мч. Ник. и Ермел.
5	Пн.	Св. мч. Галактіона, Св. Іоны новг.
6	Вт.	Св. Павла исп. Пр. Варлаама хутыиск.
7	Ср.	Св. мч. Іерона и съ нимъ 33 муч. Пр. Лаз.
8	Чт.	* <i>Соборъ св. Архистратига Михаила.</i>
9	Пт.	Св. ап. Онис. и Порф. Пр. Матр.
10	Сб.	Св. мч. Ераста, Олимпа, Родіона.
11	Вс.	Великомуч. Мины, Викт. Св. Стеф.
12	Пн.	Св. Іоан. милост. Пр. Нила пост.
13	Вт.	* <i>Св. Іоан. Златоуст.</i> Св. мч. Антонина.
14	Ср.	☩ Св. ап. Филип. Св. Григ. Паламы.
15	Чт.	Св. мч. Гур., Самона и Авина. Св. мч. Дим.
16	Пт.	* <i>Св. ап. и еванг. Мате.</i> Пр. Серг.
17	Сб.	Св. Григ. неокесар. Пр. Ник. и Лаз.
18	Вс.	Св. мч. Платона и Романа.
19	Пн.	Св. мч. Авдія. Пр. Варлаама печерск.
20	Вт.	Пр. Григ. Декхол. Св. Прокла. Мч. Евст.
21	Ср.	☩ <i>Входъ во храмъ пресвятыя Богородицы.</i>
22	Чт.	Св. ап. Филим. и Арх. Убіен. св. кн. Мих. тв.
23	Пт.	* <i>Св. кн. Александра Невскаго.</i>
24	Сб.	Св. великотц. Екат. Св. мчц. Августы.
25	Вс.	Св. свмчц. Клим., папы рим. Пр. Петра.
26	Пн.	Пр. Аляп. Св. Иннок. ирк. Пр. Іак. отш.
27	Вт.	Св. влкмч. Іак. персіян. Пр. Пелладія.
28	Ср.	Св. мч. Стеф. нов. Св. мч. Ириарха.
29	Чт.	Св. мч. Парам., пр. Нектаріи печ.
30	Пт.	* <i>Св. ап. Андрея Первозваннаго.</i>

Мѣсяцъ ДЕКАБРЬ имѣеть 31 день.		
1	Сб.	Св. пр. Наума. Св. Филар. милостив.
2	Вс.	Св. пр. Аввак. Пр. Авак., затв. печ.
3	Пн.	Св. пр. Софр. Пр. Сав. звенигор.
4	Вт.	* <i>Св. великомч. Варвары.</i> Пр. Іоан. Дам.
5	Ср.	* <i>Пр. Саввы освящен.</i> Св. Гурія каз.
6	Чт.	☩ ☩ <i>Святит. Никол. Мурлик. чудотв.</i>
7	Пт.	Св. Амвр, мед. Пр. Нила новг. и Іоан. печ.
8	Сб.	Пр. Потап. Св. ап. Сосе. Апол. и ни.
9	Вс.	* <i>Зачат. св. Анны.</i> Св. Анны.
10	Пн.	Св. мч. Миня, Гермогена. Пр. Фомы.
11	Вт.	Пр. Дан. столпн. Пр. Никола печ.
12	Ср.	Св. Спирид. Св. мч. Алекс., еписк. іерусал.
13	Чт.	* <i>Св. мч. Евстр., Авкс. Евг. Мард. и Орес.</i>
14	Пт.	Св. мч. Фирса, Левкія, Филип. и Калли.
15	Сб.	Св. мч. Елєвєрія. Пр. Павла. Св. Стеф.
16	Вс.	Св. пр. Аггея. Св. Теоф. Св. мч. Мар.
17	Пн.	Св. пр. Дан. и 8 отр. Ананіи, Азаріи.
18	Вт.	Св. мч. Севаст. Св. Мод. Св. Флора еп.
19	Ср.	Св. Вониф. Мч. Іліи. Св. Агл.
20	Чт.	Св. свящмч. Игнатія Богоносца.
21	Пт.	Св. мчц. Іуліаніи. Св. Петра, мятр. кievск.
22	Сб.	Великмчц. Анаст. Св. мчц. Θεодот.
23	Вс.	Св. 10-ти мч. въ Критѣ. Св. Павла.
24	Пн.	Св. мчц. Евг. и Клавд. Пр. Никол. мон.
25	Вт.	☩ <i>Рожд. Гооп. и Спаса наш. Іисуса Христа.</i>
26	Ср.	* <i>Соб. Пресв. Богор.</i> Св. Іос. обручн.
27	Чт.	* <i>Св. ап. первомч. Стеф.</i> Св. Θεод.
28	Пт.	20 тыс. мч., въ Ником. сож. Св. ап. Никан.
29	Сб.	Св. 14 тыс. млад., въ Вилеємѣ изб. Прор. Марка, Теоф. и Іоан. печ.
30	Во.	Св. мчц. Анисіи. Св. Тимона. Пр. Θεод.
31	Пн.	Пр. Меланія римлянке.

НЕПРИСУТСТВЕННЫЕ ДНИ въ 1912 году.

Январь: 1 (воскресенье). Новый годъ, 6 (пятница). Крещеніе Господне.

Февраль: 2 (четвергъ). Срѣтеніе Господне, 3 и 4 (пятн. и суббота). Дни масленицы.

Мартъ: 22, 23 и 24 (Великіе—четвергъ, пятница и суббота). Дни Страстной седми. 25 (воскр.). Пасха Хр. и Благовѣщеніе, 25—31. Дни пасхальной седмицы.

Апрѣль: 23 (понед.). Тезоименитство Государыни Императрицы Александры Феодоровны.

Май: 3 (четвергъ). Вознесеніе Господне, 6 (воскр.). Рожденіе Государя Императора Николая Александровича, 9 (среда). День святителя Николая Чудотв. 13 (воскресенье). Пятидесятница (Троицкѣй день), 14 (понед.). День Св. Духа и священное коронованіе Ихъ Императорскихъ Величествъ, Государя Императора и Государыни Императрицы, 25 (пятн.). Рожденіе Государыни Императрицы Александры Феодоровны.

Июнь: 29 (пятница). День свв. апост. Петра и Павла.

Июль: 22 (воскр.). Тезоименитство Государыни Императрицы Маріи Феодоровны, 30 (понед.). Рожденіе Государя Наслѣдника Цесаревича Алексѣя Николаевича.

Августъ: 6 (пон.). Преображеніе Госп. 15 (сред.). Успеніе Пресв. Богород. 29 (сред.). Успѣшное главѣ св. Іоанна Крестителя, 30 (четв.). День св. Александра Невского.

Сентябрь: 8 (суббота). Рождество Пресв. Богородицы, 14 (пятница). Воздвиженіе честнаго Креста Господня, 26 (среда). Преставл. св. Іоанна Богослова.

Октябрь: 1 (понед.). Покровъ Пресв. Богородицы, 5 (пятница). Тезоименитство Государя Наслѣдника Цесаревича Алексѣя Николаевича, 21 (воскресенье). Восшествіе на престолъ Его Императорскаго Величества, Государя Императора Николая Александровича, 22 (понед.). Праздникъ Казанской ик. Пресв. Богородицы.

Ноябрь: 14 (сред.) Рожденіе Государыни Императрицы Маріи Феодоровны, 21 (среда). Введеніе во храмъ Пресв. Богородицы.

Декабрь: 6 (четвергъ). День святителя Николая Чудотворца и тезоименитство Государя Императора Николая Александровича, 25, 26 и 27 (вторн., среда и четвергъ). Дни праздника Рождества Христова.

ИНОВАРЧЕСКІЙ КАЛЕНДАРЬ.

Армяно-Грегоріанскіе праздники.

(Стар. стиль).

1912 г.	Января	6.	Рождество и Крещеніе Господне.
—	—	13.	Наименованіе (Обрѣзаніе) „
—	Февраля	14.	Срѣтеніе Господне.
—	Апрѣля	7.	Благовѣщеніе.
—	Сентября	8.	Рожденіе Богородицы.
—	Ноября	21.	Введеніе Пресв. Богород. во храмъ.
—	Декабря	9.	Зачатіе Богородицею Анною.

Еврейскіе праздники.

(Стар. стиль).

1912 г.	Января	1.	5972 г. отъ сотворенія Мира (24 Тебета).
—	Февраля	16.	Постъ Эфири (11 Адара).
—	—	19.	Пуримъ (14 Адара).
—	Марта	20.	1 день Пасхи. Тахъ (15 Нисана).
—	—	21.	2 день Пасхи. Сефира 16 Нисана).
—	—	26.	7 день Пасхи. (21 Нисана).
—	—	27.	8 день Пасхи. Газекара (22 Нис.).
—	Мая	9.	1 день Шавуотъ. Пятидесятница (6 Сивана).
—	—	10.	2 день Шавуотъ Газекара (7 Сив.).
—	Июня	19.	Постъ. Разрушеніи Іерусалима (17 Тамуза).
—	Июля	10.	Трида бѣабы. Разрушеніе Храма (9 Аба).
—	Августъ	30.	1 день Рошъ Гашона. Новый г. 5673 (1 Тишри).
—	—	31.	2 день Рошъ-Гашона (2 Тишри).

- 1912 г. **Сентября** 2. Постъ Гедалія (4 Тиши).
— — 8. Юмъ Кипуръ (Д. очищ.) Газекара
10 Тиши).
— — 13. 1 день Суккотъ (Кушей) 15 Тим.).
— — 14. 2 д. Суккотъ (Кушей (16 Тиши)).
— — 20. Шемни Адересъ Газекара (22
Тиши).
— 21. Сямхасъ Тора (23 Тиши).
Ноября 22. Халука (Маккав). 25 Кислева).
Декабря 7. Постъ вл пам. облож. Иерусалима
(10 Шебата).

Магометанскіе праздниии.

(Стар. стиль).

- 1912 г. **Февраля** 17. Рожденіе и смерть Магомета (12
Реби-Эль Аввелъ.
— **Сентября** 8. Ночь Всемогущест. (27 Рамазанъ).
— — 12. Малый Байрамъ (1 Шеваала).
— **Ноября** 19. Большой Байрамъ 10 Дзюлгидше).
— **Декабря** 9. Новый годъ. 1330 (1 Могарремъ).

Римско-католическіе праздниии.

- 1912 г. **Января** 1. Новый годъ. Обрѣз. Господие.
6. Богоявленіе Господие.
— **Февраля** 2. Очищеніе Пресв. Дѣвы.
— **Марта** 25. Благовѣщ. Богор. Пасха Христова.
Мая 3. Вознесеніе Господие.
— — 13. Сошествіе Св. Духа.
— — 20. День Св. Троицы.
— **Іюня** 29. Петра и Павла.
— **Августа** 6. Преображеніе Господие.
— — 15. Успеніе Пресв. Дѣвы.
— **Сентября** 8. Рождество Пресв. Богородицы.
— **Ноября** 1. Вѣхъ святыхъ.
— — 21. Входъ во храмъ Пресв. Богород.
Декабря 25. Рождество Христова.

Россійскій Императорскій Домъ.

Его Императорское Величество, Государь Императоръ Николай Александровичъ, Самодержецъ Всероссійскій, родился въ 1868 г., 6 мая (тезоименитство 6 декабря).

Августѣйшая Родительница Государя Императора,

Ея Императорское Величество, Государыня Императрица Марія Феодоровна, род. въ 1847 г., 14 ноября (тезоименитство 22 іюля); была въ супружествѣ съ Императоромъ Александромъ III (въ Вѣхъ почилъ 20 октября 1894 году).

Августѣйшая Супруга Государя Императора,

Ея Императорское Величество, Государыня Императрица Александра Феодоровна, род. въ 1872 г., 25 мая (тезоименитство 23 апрѣля); въ супружествѣ съ 14 ноября 1894 г. Дочь Великаго Герцога Гессенскаго Людвигъ IV и Супруги Его, Великой Герцогини Алисы.

Его Императорское Высочество, Наслѣдникъ Цесаревичъ и Великій Князь Алексѣй Николаевичъ, родился въ 1904 г., 30 іюля (тезоименитство 5 октября).

Августѣйшая Дочери Государя Императора:

Ея Императорское Высочество, Великая Княжна Ольга Николаевна, род. въ 1896 г., 3 ноября (тез. 11 іюля).

Ея Императорское Высочество, Великая Княжна Татьяна Николаевна, род. въ 1897 г., 29 мая (тез. 12 января).

Ея Императорское Высочество, Великая Княжна Марія Николаевна, род. въ 1899 г., 14 іюня (тез. 22 іюля).

Ея Императорское Высочество, Великая Княжна Анастасія Николаевна, род. въ 1901 г., 5 іюня (тез. 22 декабря).

Августѣйшій Братъ Государя Императора,

Его Императорское Высочество, Великій Князь Михаилъ Александровичъ, род. въ 1878 г., 22 ноября (тез. 22 ноября).

Августѣйшія сестры Государя Императора:

Ея Императорское Высочество, Великая Княгиня Ксении Александровна, (см. далѣе).

Ея Императорское Высочество, Великая Княгиня Ольга Александровна, род. въ 1882 г., 1 іюня (тез. 11 іюля); въ супружествѣ съ 27 іюля 1901 г. съ Его Высочествомъ Принцемъ Петромъ Александровичемъ Ольденбургскимъ.

Августейшія Дяди и Тетки Государя Императора:

Ея Императорское Высочество, Великая Княгиня Марія Павловна, род. въ 1854 г., 2 мая (тез. 22 іюля); была въ супружествѣ съ Ею Императорскимъ Высочествомъ, Великимъ Княземъ Владиміромъ Александровичемъ († 4 февраля 1909 г.). У нея *дети*: Ею Императорское Высочество, Великій Князь Кирилъ Владиміровичъ, род. въ 1876 г., 30 сентября (тез. 11 мая); Супруга Ею Ея Императорское Высочество, Великая Княгиня Викторія Феодоровна, род. въ 1876 г., 12 ноября (тез. 1 іюня). У нихъ *дети*: Ея Высочество, Княжна Марія Кирилловна, род. въ 1907 г., 20 января (тез. 22 іюля) и Ея Высочество, Княжна Мира Кирилловна, род. въ 1909 г., 26 апрѣля (тез. 28 февраля),

Ею Императорское Высочество, Великій Князь Борисъ Владиміровичъ, род. въ 1877 г., 12 ноября (тез. 2 мая).

Ею Императорское Высочество, Великій Князь Андрей Владиміровичъ, род. въ 1879 г., 2 мая (тез. 30 ноября).

Ея Императорское Высочество, Великая Княгиня Елена Владиміровна, род. въ 1882 г., 17 января (тез. 21 мая), въ супружествѣ съ 16 августа 1902 г. съ Ею Королевскимъ Высочествомъ, Королевичемъ Греческимъ Николаемъ Георгиевичемъ.

Ея Императорское Высочество, Великая Княгиня Елисавета Феодоровна, род. въ 1864 г., 20 октября (тезонм. 5 сент.); была въ супружествѣ съ Ею Императорскимъ Высочествомъ, Великимъ Княземъ Сергіемъ Александровичемъ († 4 февр. 1905 г.).

Ею Императорское Высочество, Великій Князь Павелъ Александровичъ, род. въ 1860 г., 21 сентября (тез. 29 іюня); былъ въ супружествѣ съ Ею Императорскимъ Высочествомъ, Великою Княжною Александрою Георгиевною († 12 сентября 1891 г.). У него *дети*:

Ею Императорское Высочество, Великій Князь Дмитрій Павловичъ, род. въ 1891 г., 6 сентября (тезонм. 21 сентября);

Ея Императорское Высочество, Великая Княгиня Марія Павловна, род. въ 1890 г., 6 апрѣля (тез. 22 іюля). Въ супружествѣ съ 20 апрѣля 1908 г. съ Ею Королевскимъ Высочествомъ, Принцемъ Вильгельмомъ Шведскимъ, Герцогомъ Сюдерманландскимъ.

Ея Императорское Высочество, Великая Княгиня Марія Александровна, род. въ 1853 г., 5 октября (тез. 22 іюля); была въ супружествѣ съ Ею Королевскимъ Высочествомъ, Принцемъ Альфредомъ-Эрнестомъ-Альбертомъ Великобританскимъ, Герцогомъ Саксен-Кобургъ-Готскимъ.

Ею Императорское Высочество, Великій Князь Николай константиновичъ, родился въ 1850 году, 2 февраля (тезонм. 6 декабря).

Ею Императорское Высочество, Великій Князь Константинъ Константиновичъ, род. въ 1858 г., 10 авг. (тез. 21 мая); Супруга Ею, Ея Императорское Высочество, Великая Княгиня Елисавета Мавриіевна, род. въ 1865 г., 13 января (тез. 5 сентября). У нихъ *дети*: Ихъ Высочества: Князь Іоаннъ Константиновичъ, род. въ 1888 г., 23 іюня (тез. 24 іюня); Супруга Ею, Ея Королевское Высочество Княгиня Елена Петровна, родилась въ 1884 г., 23 окт. (тезонм. 21 мая); Князь Гавриль Константиновичъ, род. въ 1887 г., 3 іюля (тез. 13 іюля); Князь Константинъ Константиновичъ, род. въ 1890 г., 20 декабря (тез. 21 мая); Князь Олегъ Константиновичъ, родился въ 1892 г., 15 ноября (тез. 20 сентября); Князь Игорь Константиновичъ, род. 1894 г., 29 мая (тез. 5 іюня); Князь Георгій Константиновичъ, род. въ 1903 г., 23 апрѣля (тезонм. 23 апрѣля); Княгиня Татьяна Константиновна, Княгиня Багратионъ-Мухранская, род. въ 1890 г., 11 января (тезонм. 12 января)*; Княжна Вѣра Константиновна, род. въ 1906 г., 11 апрѣля (тезонм. 17 сентября).

Ею Императорское Высочество, Великій Князь Дмитрій Константиновичъ, родился въ 1860 г., 1 іюня (тезонм. 21 сентября).

Ея Королевское Величество, Королева Эллиновъ Ольга Константиновна, род. въ 1851 году, 22 августа (тезонм. 11 іюля); въ супружествѣ съ Ею Величествомъ, Королемъ Эллиновъ Георгомъ I.

Ея Императорское Высочество, Великая Княгиня Вѣра Константиновна, род. въ 1854 г., 4 февраля (тез. 17 сентября); была въ супружествѣ съ Ею Королевскимъ Высочествомъ, Герцогомъ Вильгельмомъ-Евгениемъ Виртембергскимъ.

Ею Императорское Высочество, Великій Князь Николай Николаевичъ, род. въ 1856 г., 6 ноября (тез. 27 іюля); Супруга Ею, Ея Императорское Высочество, Великая Княгиня Анастасія Николаевна, род. въ 1867 г., 23 декабря (тезонм. 22 декабря).

Ею Императорское Высочество, Великій Князь Петръ Николаевичъ, род. въ 1864 г., 10 января (тез. 29 іюня). Супруга Ею, Ея Императорское Высочество, Великая Княгиня Милица Николаевна, род. въ 1866 г., 14 іюля (тезонм. 19 іюля). У нихъ *дети*: Ихъ Высочества: Князь Романъ Петровичъ, род. въ 1866 г., 5 окт. (тез. 19 іюля); Княгиня Марина Петровна, род. въ 1892 г., 28 февр. (тезонм. 28 февр.); Княжна Надежда Петровна, род. въ 1898 г., 3 марта (тез. 17 сентября).

*) Въ супружествѣ съ 24 августа 1911 г., съ Княземъ Багратионъ-Мухранскимъ.

Его Императорское Высочество, Великий Князь Николай Михайловичъ, род. въ 1859 г., 14 апрѣля (тез. 6 декабря).

Его Императорское Высочество, Великий Князь Михаилъ Михайловичъ, род. въ 1861 г., 4 октября (тез. 8 ноября).

Его Императорское Высочество, Великий Князь Георгій Михайловичъ, род. въ 1863 г., 11 августа (тез. 28 ноября); Супруга Его, Ея Императорское Высочество, Великая Княгиня Марія Георгиевна, род. въ 1876 г., 20 февраля (тез. 22 июля). У нихъ дочери: Ихъ Высочества: Княжна Нина Георгиевна, род. въ 1901 г., 7 июня (тез. 14 января); Княжна Ксения Георгиевна, род. въ 1903 г., 9 августа (тез. 24 января).

Его Императорское Высочество, Великий Князь Александръ Михайловичъ, род. въ 1866 г., 1 апрѣля (тез. 30 августа); Супруга Его, Ея Императорское Высочество, Великая Княгиня Ксения Александровна, род. въ 1875 г., 25 марта (тез. 24 янв.). У нихъ дѣти: Ихъ Высочества: Князь Андрей Александровичъ, род. въ 1897 г., 12 янв. (тез. 30 нояб.); Князь Геодоръ Александровичъ, род. въ 1898 г., 11 дек. (тез. 16 мая); Князь Никита Александровичъ, род. въ 1900 г., 4 янв. (тез. 24 июня); Князь Дмитрій Александровичъ, род. въ 1901 г., 2 авг. (тез. 28 сентября); Князь Ростиславъ Александровичъ, род. въ 1902 году, 11 ноября (тез. 14 марта); Князь Василій Александровичъ, род. въ 1907 году, 24 июня (тез. 2 августа); Княжна Ирина Александровна, род. въ 1895 году, 3 июля (тез. 5 мая).

Его Императорское Высочество, Великий Князь Сергій Михайловичъ, род. въ 1889 г., 25 сентября (тез. 25 сентября).

Ея Императорское Высочество, Великая Княгиня Анастасія Михайловна, род. въ 1860 г., 16 июля (тез. 22 декабря); была въ супружествѣ съ Его Королевскимъ Высочествомъ, Великимъ Герцогомъ Мекленбургъ-Шверинскимъ Фридрихомъ-Фрицемъ.

СПРАВОЧНЫЙ ОТДѢЛЪ.

МѢРЫ, ВѢСЫ И МОНЕТЫ.

Метрич. система мѣры и вѣса, допущенная официально съ 1902 года въ Россіи и принятая почти повсемѣстно (въ Австріи, Бельгии, Германіи, Голландіи, Греціи, Испаніи, Италіи, Норвегіи, Португаліи, Турціи, Франціи, Швейцаріи, Швеціи и нѣк. друг. странахъ), въ основѣ своей имѣетъ слѣдующее:

1) Определенное постоянное основаніе *линейной мѣры*—метръ, представляющій собою длину одной десятиллионной части четверти меридіана (воображаемой линіи, пересѣкающей экваторъ и полюсы).

2) Эта основная мѣра и всѣ производныя изъ нея могутъ увеличиваться и уменьшаться *въ 10 разъ*. Для увеличенія къ названію мѣры приставляются *греческія* числительныя: *дека*—10, *икто*—100, *кило*—1000 и *мириа*—10,000. Для уменьшенія приставляются латинскія числительныя: *деци*—10, *центи*—100, и *мили*—1000.

3) Тотъ же метръ служитъ основаніемъ мѣръ *поверхностныхъ* (квадратныхъ), мѣръ *жидкихъ* и *сыпучихъ* тѣлъ (кубическихъ) и вѣса. Единица *поверхностныхъ* мѣръ аръ есть 100 квадр. метровъ (*квадр. декаметръ*), единица мѣръ жидкихъ и сыпучихъ тѣлъ—литръ есть объемъ $\frac{1}{1000}$ куб. литра (*куб. дециметра*) и, наконецъ, единица вѣса—граммъ есть вѣсъ $\frac{1}{1000000}$ куб. метра (*куб. сантиметра*) порегнанной воды при температурѣ 4° Цельсія.

Мѣры *линейныя* и *путевыя* метръ=10 дециметръ, 100 сантиметрамъ, 1000 миллиметр.= $\frac{1}{10}$ декаметра, $\frac{1}{100}$ гектом.= $\frac{1}{1000}$ километра и $\frac{1}{1000000}$ мириам.=3 фут. $3\frac{1}{2}$ д.=1 арш. $6\frac{1}{4}$ в. *Километръ* (1000 метр.)=466 с. 3 арш. $1\frac{1}{4}$ верш.

Мѣры квадратныя и поземельныя: *Аръ* (100 квадр. метр.)=10 дециарамъ, 100 сантиарамъ (кв. метрамъ), 1000 миллиардамъ= $\frac{1}{10}$ декара, $\frac{1}{100}$ гектара $\frac{1}{1000}$ окилара=22 квадр. саж. *Гектаръ* (100 аръ, 10000 квадр. метровъ)=2197 кв. саж. (110 аръ=десятина, 114 гектаровъ=кв. верстѣ, т. е. 104 десятинамъ).

Мѣры кубическія, жидкихъ и сыпучихъ тѣлъ: *Литръ* ($\frac{1}{1000}$ куб. метра, 1 куб. дециметръ)=10 децилитрамъ=100 сантислитрамъ=1000 миллилитрамъ= $\frac{1}{10}$ *декилитра*= $\frac{1}{100}$ *гектолитра*= $\frac{1}{1000}$ *килолитра* (кубич. метра)= $\frac{4}{5}$ штофа= $\frac{1}{3}$ бутылки (двѣнадцатки)= $\frac{3}{10}$ гарница. *Декалитръ* (10 литровъ=16 бутылкамъ (двѣнадцаткамъ)= $\frac{4}{5}$ ведра=8 гарницамъ= $\frac{9}{8}$ четверика. *Гектолитръ* (100 литр.)=8 ведрамъ=8 $\frac{1}{2}$ четвер. *Килолитръ* (1000 литровъ, кубич. метръ=тоникъ (61 п.) перегн. воды=2 бочкамъ=сороковкамъ=5 четвертиямъ, 4 четверикамъ и 4 гарницамъ.

Вѣсъ: *Граммъ*=10 дециграммамъ=100 сантисграммамъ=1000 миллиграммамъ= $\frac{1}{10}$ декаграмма, $\frac{1}{100}$ гектогр., $\frac{1}{1000}$ килограмма и $\frac{1}{10000}$ *мириагра.*= $\frac{0}{24}$ золотника (приблизительно $\frac{1}{4}$). *Килограммъ* (1000 граммовъ=вѣсу *литра*, т. е. куб. дециметра перегнанной воды при 4 град. Цельсія)=2 фунт. 42 золотн. и 41 $\frac{2}{5}$ дол. *Мириаграммъ* (10,000 граммовъ)=24 ф. 40 зол. 32 $\frac{2}{5}$ доли. Тоина (1000 килогр.)=61 п. 1 ф. и 50 дол.

Русскія мѣры и вѣсъ.

а) Линейныя и путевыя мѣры.

1 русская миля=7 верстамъ.
1 верста=50 саж.=1500 арш.=3500 фут.
1 сажень=7 футамъ=84 дюймамъ=840 линиямъ—
3 аршинамъ=48 вершкамъ.
1 футъ=12 дюймамъ=0,42857 арш. ($\frac{3}{7}$ арш.)=
6,8572 вершкамъ.
1 дюймъ=10 лин.=0,57142 верш. ($\frac{4}{7}$ верш.).
1 аршинъ=16 вершкамъ=2 $\frac{1}{2}$ фута=28 дюйм.
1 вршонъ=1 $\frac{3}{4}$ дюймамъ=17 $\frac{1}{2}$ линиямъ.

б. Мѣры поверхностей.

1 десятина=2400 квадратнымъ саженямъ.
1 кв. сажень=9 кв. аршинамъ=2304 кв. верш-
камъ=49 кв. фут.=7056 кв. дюймамъ.
1 кв. фут.=144 кв. дюйм.=0,184 кв. аршинамъ=
47,02 кв. вершк.
1 кв. дюймъ=100 кв. линиямъ= $\frac{1}{1}$ кв. вершка.
1 кв. арш.=256 кв. верш.=5 $\frac{1}{10}$ кв. фут.=784
кв. дюймамъ.

в) Мѣры сыпучихъ тѣлъ и жидкостей.

Для сыпучихъ тѣлъ единицей принять четве-
ричь=64 фунт. дистиллированной воды при 16 $\frac{3}{4}$ ° Ц.,
т. е. ок. 1600 куб. дюйм. воды.

1 ластъ=12 четверт.; 1 четверть=2 осминамъ;
1 осьмина=4 четверикамъ; 1 четверть=8 гарниц.; 1
гарницъ=30 частямъ.

Для жидкихъ тѣлъ принято единицею ведро, ко-
торое вмѣщаетъ 30 торговыхъ или 34 $\frac{3}{7}$ медицинскіихъ
фунтовъ=12,3 литр., перегнанной воды при 10 $\frac{3}{4}$ ° Ц.

1 бочка=40 ведромъ; 1 ведро=10 штофъ; 1 штофъ
или кружка=10 чарк. и вмѣщаетъ 3 торг. фунта воды=
1,23 литр.; 1 чарка вмѣщ. 28,8 зол. или около 4 унц.
воды=0,123 литр.

г) Мѣры вѣса.

1) Русскій торговый вѣсъ.

1 берковецъ=10 пуд., 1 пудъ=40 фунтамъ, 1
фунтъ=32 лот.=96 зол.=9216 долямъ; 1 лоть=3 зол.,
1 золотникъ=96 дол.

2) Русскій медицинскій вѣсъ.

1 фунтъ=12 унцій=96 драхмъ=288 скрупу-
ломъ=5760 гранъ.

1 унція=8 драхмъ=24 скрупула=480 гранъ.

1 драхма=3 скр.=60 гр.

1 скрупулъ=20 гранамъ.

д) Мѣры бумаги.

1 нипа=10 стопамъ.

1 стопа=20 дециамъ=480 листамъ. иносчи или
500 листамъ печатной.

1 дeсьть=24 листамъ писчей или 25 листамъ печатной.

Копя (связка)=5 дюжинамъ по 12 штукъ (штукъ).

Сравненіе термометровъ.

1 градусъ Реомюра=1¹/₄ град. Цельсія.
1 " " Цельсія=4⁵/₉ " " Реомюра.
(80 град. Реомюра=100 град. Цельсія.)

Мѣры аптекарскаго вѣса.

1 фунтъ=7¹/₂ торъ фунтъ=84 зол.=12 унц.
1 унція=8 драхмамъ.
1 драхма=3 скрупуламъ.
1 скрупуль=20 гранамъ.

Сравнительная таблица русскихъ и иностранныхъ монетъ.

	Стоимость.	
	Р.	КОП.
Австро-Венгрія: 1 крона=100 хеллеровъ	—	39 ³ / ₈
Англія: 1 фунтъ стерл.=20 шилл.=12 пен.	9	45 ³ / ₄
Бельгія: 1 франкъ=100 сантим.	—	37 ¹ / ₂
Болгарія: 1 лева=100 стотинковъ	—	37 ¹ / ₂
Бразилія: 1 милрейсъ=1000 рейсъ	1	06 ¹ / ₂
Германія: 1 марка=100 пфенниг.	—	46 ²⁰ / ₁₀₀
Голландія: 1 гульденъ=100 цент.	—	78 ¹ / ₁₀
Греція: 1 драхма=100 лептъ	—	37 ¹ / ₂
Данія: 1 крона=100 орамъ	—	52
Египеть: 1 піастръ=40 пара	—	9 ³ / ₅
Испанія: 1 песета=100 центимосъ	—	37 ¹ / ₂
Италія: 1 лира=100 центезимо	—	31 ¹ / ₂
Китай: Серебряное обращеніе, счетная единица таял (Найкуал-Тай)=37,98 гр. чист. серебра=1000 кэнь (или 100 кандинъ).	—	—
Люксембургъ: 1 франкъ=100 сантим.	—	37 ¹ / ₂
Мексика: 1 цезо=100 центаво	—	91 ¹ / ₅
Норвегія: 1 крона=100 орамъ	1	52

Персія: 1 томанъ=10 новыхъ крапъ=100 сенаръ=1000 бисти=10,000 динарь
Португалія: 1 милрейсъ=1000 рейс.
Румынія: 1 леу=100 банни
Сербія: 1 динарь=100 пара
Соед. Штаты Сѣв. Америки: 1 долларъ=100 цент.
Турція: 1 піастръ=40 пара
Финляндія: 1 марка=100 пенни
Франція: 1 франкъ=100 сантимовъ
Швейцарія: 1 франкъ=100 рашпент (сант.)
Швеція: 1 крона=100 брамъ
Японія: 1 иенъ золот.=100 сенъ=1000 ринъ

	Стоимость.	
	Р.	КОП.
Персія: 1 томанъ=10 новыхъ крапъ=100 сенаръ=1000 бисти=10,000 динарь	3	32
Португалія: 1 милрейсъ=1000 рейс.	2	10
Румынія: 1 леу=100 банни	—	37 ¹ / ₂
Сербія: 1 динарь=100 пара	—	37 ¹ / ₂
Соед. Штаты Сѣв. Америки: 1 долларъ=100 цент.	1	94 ⁸ / ₁₀
Турція: 1 піастръ=40 пара	—	8 ¹ / ₂
Финляндія: 1 марка=100 пенни	—	37 ¹ / ₂
Франція: 1 франкъ=100 сантимовъ	—	37 ¹ / ₂
Швейцарія: 1 франкъ=100 рашпент (сант.)	—	37 ¹ / ₂
Швеція: 1 крона=100 брамъ	—	52
Японія: 1 иенъ золот.=100 сенъ=1000 ринъ	—	96 ⁴ / ₅

ПОЧТА И ТЕЛЕГРАФЪ.

П О Ч Т А.

Простая корреспонденція. 1. *Закрѣтыя письма* должны быть не тяжелѣе 5 фун. для иногородн. и 1 фун. для городск. На письмахъ „до востребов.“ дозволяется указать условн. буквы или знаки. Иногороднiя—по 7 коп. съ лота; мѣстныя—по 3 к., за письмо. За письма и бандер. отправл., неоплаченныя марки, взыскивается вдвое. Въ закрытыхъ письмахъ можно пересылать документы, марки и пр., но не деньги.

2. *Открытыя письма:* 3 к. и съ оплачен. отвѣтомъ—6 к.

3. *Бандерольныя отправленія.* Къ пересылкѣ открыто, подъ бандеролями или въ незаклеенныхъ конвертахъ допускаются: 1) разнаго рода печатныя произведенія, дѣловыя бумаги, рукописи, не имѣющія характера текущей переписки, вѣсомъ не болѣе 4 ф. и величиной не болѣе 10×10 вер., а сверн. въ трубку

не болѣе 17 верш. длины и 2 верш. въ діаметрѣ. 2) образчики товаровъ, не имѣющіе цѣнности, вѣсомъ не болѣе 27 лотъ, величиной не болѣе 6×4×2 вершка.

Плата при инокороднихъ отправл.: за каждыя 4 лота по 2 к.,—за мѣстныхъ городскія—съ печатными пронзв. по 1 к. за лотъ, а свыше 1 лота по 2 к. за 8 л. Съ дѣловыми бумагами и образцами товаровъ—по 2 к. за 4 лота.

Заказная корреспонденція. Заказнымъ можетъ быть отправлено всякое закрытое письмо и открытое бандерольное отправленіе. На оболочкѣ конверта написать „заказное“. Поправокъ въ адресъ не допускается. Заказныя письма онл. марками по вѣсу и, кромѣ того, 7 к. за заказъ.

Страховая корреспонденція. 1. Денежныя пакеты устанавлены для пересылки кредитн. билетовъ, монеты, цѣнн. бумагъ, гербовой, вексельной бумаги и т. п. и подаются не запечатанными. Звонкой монеты допускается пересылка мѣдн.—до 9¼ к., сер.—до 4 р. 95 к. п. зол.—до 30 р. Вѣсъ пакета ограниченъ 20 ф., плата за денежн. пак. деньгами не марк., а вѣсов. сборъ по 7 к. за лотъ, городскіе денежн. пак. оплач. вѣсов. сборъ такъ же, какъ и письмо, т. е. 5 к. за всю звонк. монету—какъ за лотъ; б) страховой съ суммы до 600 р.—по ¼ к. съ рубля, до 1600 р. по ⅛ к. съ р.—75 к. свыше 1600 по ⅙ к. съ рубля—1 р. 75 к., в) за заказъ 7 к.; г) за расписку—5 к. и д) за печати сургучъ: отъ 1 до 3 печатей—3 к., свыше 3-хъ—по 1 к.

2. Цѣнные открытыя пакеты устанавл. для отправлен. денегъ, ½% бумагъ, векселей, закладныхъ документовъ и пр. Вложеніе денегъ допуск. не свыше 1000 р. Можно не страховатъ. Подавать открытымъ и прилагать опись вложенія. На пакеты надпись: „цѣнный“ (на столько-то) руб. Вѣсъ до 20 ф. Цѣнность до 15000 р. Плата какъ за денежныя пакеты.

3. Цѣнные закрытыя пакеты устанавл. для пересылки всякихъ бумагъ, кромѣ денегъ. Подаются закрытыми: цѣнность не свыше 500 руб.; вѣсъ до 10 ф. Плата какъ за денежн. пакеты.

Посылки безъ цѣны и цѣнныя должны быть запечатаны, т. е. положены въ ящики, или обшиты въ холстъ, клеенку, или обернуты плотной бумагой (безъ цѣны до 7 ф.), затѣмъ обвязаны. Почта ни за какой вредъ находивш. въ посылкѣ вещамъ, происшедшій во время пересылки, не отвѣчаетъ. Воспрещается вкладывать деньги и закрытыя письма. Адресъ нельзя писать на бумагѣ. За утрату посылокъ безъ цѣны почта не отвѣчаетъ. Цѣнность посылки должна быть цѣною не свыше 45000 р. Вѣсъ не долженъ превышать 8 п. Каждая важная посылка или узелъ подается на почту при отдѣльномъ сопроводительномъ адресѣ, на бланкѣ установленной формы съ отрѣзнымъ купономъ. Независимо сего на самой посылкѣ пишется адресъ и устанавл. отмѣтки. Посылка выдается получателю подъ расписку ихъ на оборотной сторонѣ сопровод. адреса, причемъ получателю выдается отрѣзной купонъ.

Въ отношеніи таксы вѣсового сбора все пространство Имперіи раздѣляется на три пояса: первый поясъ составляютъ Евр. Россія съ Закавказьемъ; второй—Зап. Сибирь, Туркестанскій край, Закаспійская и Тургайская обл.; третій—Вост. Сибирь; къ третьему же поясу причисляются русскія почт. учрежд. въ Квантунской области и въ Манчжуріи. Ставки вѣсового сбора опредѣляются въ слѣдующемъ размѣрѣ:

За пересылку посылки.	Въ пред. 1 пояса.		Въ пред. 2 пояса.		Въ пред. 3 пояса.		Между сосѣдн. пояс.		Черезъ 1 поясъ	
	р.	к.	р.	к.	р.	к.	р.	к.	р.	к.
До 2 фунтовъ . . .	—	25	—	35	—	45	—	55	—	65
Свыше 2 ф. до 7 ф.	—	45	—	65	—	85	—	85	1	25
Свыше 7 до 12 фун.	—	65	—	95	1	25	1	25	1	85
Свыше 12 ф. за каждый фунтъ и часть фунта сверхъ 12 .	—	5	—	10	—	15	—	15	—	20

Корреспонденція съ наложеннымъ платежѣмъ. Отправитель, желающій получить съ адресата слѣдующія деньги, налагаетъ на корреспонд. платежъ, т.-е. назначаетъ сумму, которая должна быть уплачена получателемъ корреспонденціи при самомъ ея полученіи. Платежъ можно налагать на заказныя закрытыя письма, заказныя бандерольныя отправленія, цѣнные пакеты и посылки. На верхней части адреса пишется: „съ наложеннымъ платежѣмъ“ сумма прописью и цифрами и адресъ отправителя. Сумма налож. плат. не должна превышать 500 руб. Съ 1904 г. плата кромѣ сборовъ общеустановленныхъ—2 коп. съ рубля и не менѣе 10 коп. Корреспонд. съ наложен. платежѣмъ выдается получателю въ почтов. учрежденіи или на дому по уплатѣ наложенной суммы, которая пересылается отправителю бесплатно.

Заказныя отправленія, денежные и цѣнные пакеты и посылки выдаются по предъявленіи получателю корреспонденц. повѣстокъ, на которыхъ личность получателя засвидѣтельствована полиціей или начальствомъ лицъ, служащихъ въ правительств. учрежденіяхъ, или же югаріусомъ, мировымъ судьей, земскимъ начальникомъ, волостнымъ правленіемъ и прочими правительств. или обществ. учрежд. и должностными лицами, съ приложеніемъ присвоенной имъ по закону печати.

Въ почтово-телеграфныхъ учрежд. принимаются переводы денегъ по почтѣ и по телеграфу *во всю города и мѣста Россійской Имп.* кромѣ Финляндіи, *гдѣ дѣйствуютъ почтово-телегр. учрежденія* или казначейства, или прихода-расходи. кассы м-ва финансовъ. Переводить можно всякія суммы. *Наибольшій размѣръ суммы каждаго перевода—500 р.*

За переводъ по почтѣ, взимается: съ суммы до 25 р.—15 к., свыше 25 р. до 100 р.—25 к., свыше 100 до 125 р.—40 к., свыше 125 до 200 р.—50 к., свыше 200 до 225 р.—65 к., свыше 225 до 300 р.—75 к., свыше 300 до 325 р.—90 к., свыше 325 до 400 р.—1 р., свыше 400 до 425 р.—1 р. 15 к., свыше 425 до

500 р.—1 р. 25 к. Оплата переводовъ производится почтов. марками. За переводъ по телеграфу взимается, сверхъ почтового сбора, деньгами тарифная плата за 20-словную телеграмму по городской почтѣ—35 к., въ предѣлахъ Европ. Россіи съ Кавказомъ или Азіат. Россіи—1 р. 15 к.; за переводную телеграмму, подаваемую изъ Евр. Россіи и обратно—2 р. 15 коп. Если одновременно подается цѣсколько телеграфныхъ переводовъ, то плата взимается за одну 25-словную телеграмму. На отрывныхъ купонахъ переводовъ, подаваемыхъ по почтѣ, разрѣшается дѣлать письменныя сообщенія.

Переводы денегъ по почтѣ могутъ быть подаваемы на бланкахъ частнаго изготовленія безъ штампа; на этихъ бланкахъ и наклеиваются марки для уплаты почтовыхъ сборовъ по суммѣ переводовъ. На лицевой страницѣ бланка податель пишетъ: „по почтѣ“ или „по телеграфу“, смотря по тому, какой способъ избралъ имъ для перевода денегъ. Получатель суммы, переведенной на его имя, извѣщается о томъ повѣсткою изъ мѣстнаго почтово-телегр. учрежд., откуда и выдаются деньги. Переведенныя суммы могутъ быть доставлены получателю на домъ по существующимъ правиламъ для доставки на домъ денежныхъ пакетовъ.

Податель перевода 1) можетъ измѣнить адресъ получателя, 2) задержать на срокъ (не болѣе 15 дней) уплату перевода на мѣстѣ назначенія и 3) потребовать переводъ обратно, пока онъ не выплаченъ. Получатель перевода можетъ письменно просить почтовое учрежд. 1) о сохраненіи получаемыхъ на его имя переводовъ, до востребованія, но не далѣе 4-хъ мѣс. и 2) о досылкѣ этихъ переводовъ на новое его мѣсто-жительство.

Доставка страховой корреспонденціи на домъ. Посылки всѣмъ до 15 фун., денежные и цѣнные пакеты, денежные переводы и корресп. съ налож. платежѣмъ на сумму не свыше 500 р. каждое отправленіе обязательно доставляются на домъ, причемъ за доставку взимается 10 коп.

Если почтальонъ не застанетъ адресата дома, то корреспонденція доставляется во второй разъ, при безуспѣшности же вторичной доставки, или въ случаѣ желанія адресата получить корреспонденцію лично, онъ извѣщается повѣткой и, по предъявленія этой повѣтки обычнымъ порядкомъ, получаетъ корреспонденцію лично безъ всякой уже уплаты за доставку.

ТЕЛЕГРАФЪ.

Пословная плата по корреспонденціи:

Городской или пригородной	1 коп.
обмѣняваемой въ предѣлахъ Европейской Россіи 5 "	
въ Манчжурію " " Азіатской " 5 "	
въ Манчжурію	13 "
перех. назъ Европ. Россіи въ Азіатск. или обратно 6 "	
сверхъ того прибавляется 15 коп. за кажд. телеграмму.	

Плата за заграничныя телеграммы взимается по числу словъ безъ добавочной платы по особому тарифу.

Счетъ словъ. Наибольшая длина словъ полагается въ 15 буквъ, свыше того считаются за два слова.

Знаки препинанія, тире, апострофы, не входятъ въ счетъ словъ.

Сокращенные знаки, напр. (R. P. уил. отв.) (R. P. D. сроч. съ уилач. отв.), считаются за одно слово; они допускаются только по междунар. корресп. въ скобкахъ.

Счетъ цифръ. Каждый 5 цифръ считаются за слово. Точки, запятая, входящія въ составъ чиселъ, дробные знаки считаются каждый за отдѣльную цифру.

Подчериваніе, квычки и скобки считаются за одно слово.

Срочная телеграмма. Она передается прежде всѣхъ обыкновенныхъ телеграммъ; плата взимается втрое противъ обыкновенной. Передъ адресомъ пишутъ: срочная, или по междунар. корр. (D).

Извѣщеніе о доставленіи. Податель можетъ требовать, чтобы ему было сообщено о времени доставленія телеграммы, сдѣлавъ пер. адресомъ отмѣтку:

Извѣщеніе уплачено, или по междунар. корр. (C. R.). Плата взимается за 10 словъ.

Уплаченный отвѣтъ. Пер. адресомъ пишутъ: **Отвѣтъ уплаченъ**, или по междунар. кор. (R. P.); на телегр. съ срочнымъ отвѣтомъ: **Срочный отвѣтъ уплаченъ**, или по междунар. корр. (R. P. D.). По внутренн. корр. плата за отвѣтъ не можетъ превышать тройной платы за самую телеграмму. Если не обозначено число словъ отвѣта, то взимается плата за 10 словъ; оплачивая отвѣтъ съ опредѣленнымъ числомъ словъ (не больше 30 по междунар. корр.), обозначаютъ число, наприм. **отвѣтъ 25 уплаченъ** или (R. P. 25); срочный отвѣтъ **25** уплаченъ или (R. P. D. 25). Если за отвѣтную телеграмму причитается большая плата, чѣмъ та, которая внесена, то податель вноситъ дополнит. сумму, излишекъ платы не возвращается.

Право подачи отвѣтной телеграммы сохран. 6 недѣль.

Передача вслѣдъ. Если адресатъ выбылъ изъ мѣстности назначенія, то телегр. по желанію подателя можетъ быть отправлена вслѣдъ за адресатомъ по адресу полученному въ квартирѣ. Отправитель пишетъ передъ адр.: **Передать вслѣдъ**, или по междунар. корр. **F. S.**; онъ можетъ также обозначать нѣсколько послѣдовательныхъ адресовъ, согласно которымъ телеграмма передается, пока адресатъ не будетъ отысканъ. Дополнительная плата взимается съ адресата. Оплачивать впередъ отвѣтъ по такимъ депешамъ не позволено.

ТАРИФЪ

международной телеграфной корреспонденціи.

(Плата за 1 слово отъ станцій Европ. Россіи и Кавказа).

ГОСУДАРСТВА.		Р.	К.
Австро-Венгрія	—	11	
Алжиръ	-	19	

ГОСУДАРСТВА.	р.	к.
Бельгія	—	17
Болгарія, черезъ Румынію	—	9
Боснія и Герцоговина	—	17
Великобританія и Ламанскіе острова	—	22
Германія и Гельголандъ	—	11
Гибралтаръ	—	28
Греція	—	28
Острова Греціи	—	24
Данія	—	15
Египетъ {	1 полоса (до Каира)	51
	2 п. (отъ Каира до Вади-Гальфа)	60
	8 пол. къ югу отъ Вади-Гальфа	69
Испанія	—	21
Италія и остр. Сардинія и Сицилія	—	18
Канарскіе острова	—	40
Китай	1	18
Корея	2	06
Люксембургъ	—	17
Мальта островъ	—	26
Нидерланды	—	14
Норвегія	—	16
Персія {	1 пол. (къ сѣверу отъ Тегерана)	24
	2 полоса (къ югу отъ Тегерана)	36
Португалія	—	23
Румынія	—	8
Турція Европейская	—	26
„ Азиатская	—	26
Франція и Корсика	—	15
Черногорія	—	17
Швейцарія	—	17
Шведія	—	14
Японія	1	95

Льготы и освобожденіе отъ военной службы.

Совершенное освобожденіе отъ военной службы дается по физическимъ причинамъ, а именно: по малому росту (менѣе 2 ари. 2 $\frac{1}{2}$ вершк.), вслѣдствіе тѣлесныхъ недостатковъ и болѣзненнаго разстройства.

Лицамъ, недостаточно возмужалымъ, одержаннымъ болѣзнями, не освобождающими отъ военной службы, и выздоравливающимъ отъ болѣзни, даются двѣ отсрочки призыва на годъ каждый разъ, послѣ чего эти лица или принимаются на службу въ постоянныя войска или освобождаются, съ зачисленіемъ, въ случаѣ негодности носить оружіе, въ ополченіе 2-го разряда.

Льготы по семейному положенію:

Первый разрядъ: а) Единственно способный къ труду сынъ при отцѣ неспособномъ къ труду, или при матери вдовѣ; б) единственный способный къ труду братъ при одной или нѣсколькихъ круглыхъ сиротахъ братьяхъ или сестрахъ, в) единственно способный къ труду внукъ при дѣдѣ или бабушкѣ; д) незаконнорожденные, на попеченіи которыхъ находятся мать, не имѣющая другихъ способныхъ къ труду сыновей, или сестра, или неспособные къ труду братья. Приемши, усыновленные до 10-ти лѣтъ, считаются за родныхъ сыновей. Льготные по семейному положенію 1-го разряда зачисляются въ рядники ополченія 2-го разряда.

Второй разрядъ: Единственный способный къ труду сынъ при отцѣ, способномъ къ труду, и одномъ или нѣсколькихъ братьяхъ къ труду неспособныхъ.

Третій разрядъ: Лица, непосредственно слѣдующія по возрасту за братомъ, находящимся на дѣйствительной службѣ (по призыву или на сверхсрочной) или умершимъ на ней (безъ вѣсти пропавшимъ на войнѣ).

Лица, имѣющія право на льготы 2-го и 3-го разряда, освобождаются отъ службы въ постоянныхъ войскахъ и зачисляются прямо въ ополченіе 1-го разряда, но лишь въ томъ случаѣ, если въ данномъ призывномъ участкѣ оказывается достаточное для пріема количество лицъ, не имѣющихъ права на льготы по се-

мейному положенію; въ противномъ случаѣ принимаются на службу въ порядкѣ вынужтыхъ номеровъ жребія, сначала льготные 3-го разряда, а затѣмъ льготные 2-го разряда.

Въ настоящее время въ законодательныхъ учрежденіяхъ разрабатывается проектъ новаго устава о воинской повинности, согласно которому всѣ льготы въ-сколько видоизмѣняются.

Какъ открыть потребительское общество и потребительскую лавку въ селѣ или городѣ.

Надо подать на утвержденіе губернатора или градоначальника прошеніе съ уставомъ, лучше всего подать такъ называемый *нормальный уставъ*. По этому уставу потребительскія общества легко утверждаются. Нормальный уставъ можно выписать за 20 коп. изъ Москвы, изъ Московскаго союза потребителей (адресъ: Москва, Сухарева-Садовая, № 269). Выписать надо уставъ съ пробѣлами. Въ пустыя мѣста надо вписать названіе общества, размѣръ пая и проч. Всѣ подписи, имена, отчества и фамиліи подъ прошеніемъ необходимо засвидѣтельствовать у нотариуса, не мѣшаетъ приложить также удостовѣреніе Волостного Правленія о томъ, что между учредителями не имѣется лицъ, ограниченныхъ въ правахъ, согласно § 12 устава. На прошеніе надо наклеить двѣ марки вл. 75 коп. Къ прошенію надо приложить два устава, на одинъ изъ нихъ наклеить три гербовыхъ марки вл. 75 коп. Прошеніе и уставы можно послать губернатору для утвержденія по почтѣ, нѣтъ необходимости посылать ходокъ. По полученіи утвержденного устава можно приступать къ дѣйствию, но предварительно надо имѣть достаточно членовъ, необходимо также съ утвержденнаго устава снять пять копій и передать полиціи для отсылки въ Губернское Правленіе.

Первое Общее собраніе созывается лицомъ уполномоченнымъ учредителями послѣ полученія утвержденного устава. Общее собраніе избираетъ закрытой баллотировкой правленіе, ревизионную комиссію, а также

кандидатовъ къ нимъ, кромѣ того рѣшаетъ важнѣйшія дѣла общества. Правленіе заводитъ всѣми суммами, доставляетъ товары для лавки, производитъ расчѣнку ихъ; словомъ, ведетъ всѣ дѣла потребительнаго Общества.

ТАБЛИЦА
исчисленія процентовъ на капиталъ въ сто рублей.

По рас- счету.	3%	3 1/2%	4%	4 1/2%	5%	5 1/2%	6%
	Р. коп.	Р. коп.	Р. коп.	Р. коп.	Р. коп.	Р. коп.	Р. коп.
1 день	0,83	0,97	1,11	1,25	1,38	1,52	1,66
2 "	1,66	1,94	2,22	2,5	2,77	3,05	3,33
3 "	2,5	2,91	3,33	3,75	4,16	4,5	5
4 "	3,33	3,88	4,44	5	5,55	6,11	6,66
5 "	4,16	4,87	5,55	6,25	6,94	7,63	8,33
6 "	5	5,83	6,66	7,5	8,33	9,16	10
7 "	5,83	6,8	7,77	8,75	9,72	10,69	11,66
8 "	6,66	7,77	8,88	10	10,11	12,32	13,33
9 "	7,5	8,75	10	11,25	12,5	13,75	15
10 "	8,33	9,72	11,11	12,5	13,88	15,27	16,66
11 "	9,16	10,69	12,22	13,75	15,27	16,8	18,33
12 "	10	11,66	13,33	15	16,66	18,33	20
13 "	10,83	12,53	14,44	16,25	18,05	19,88	21,66
14 "	11,6	13,41	15,55	17,5	19,44	21,38	23,33
15 "	12,5	14,58	16,66	18,75	20,83	22,91	25
16 "	13,33	15,55	17,77	20	22,22	24,44	26,66
17 "	14,16	16,82	18,88	21,25	23,61	25,97	28,33
18 "	15	17,5	20	22,5	25	27,5	30

По раз- счету.	3 ⁰ / ₀	3 ¹ / ₂ ⁰ / ₀	4 ⁰ / ₀	4 ¹ / ₂ ⁰ / ₀	5 ⁰ / ₀	5 ¹ / ₂ ⁰ / ₀	6 ⁰ / ₀
	Р. КОП.	Р. КОП.	Р. КОП.	Р. КОП.	Р. КОП.	Р. КОП.	Р. КОП.
19 дней	15.88	18.47	21.11	23.75	26.38	29	31.66
20 "	16.66	19.14	22.22	25	27.77	30.55	33.33
21 "	17.5	20.41	23.33	26.25	28.16	32.09	35
22 "	18.33	21.38	24.44	27.5	30.55	33.60	36.66
23 "	19.16	22.36	25.55	28.75	31.94	35.13	38.33
24 "	20	23.33	26.66	30	33.33	36.66	40
25 "	20.83	24.31	27.77	31.25	34.72	38.19	41.66
26 "	21.66	25.27	28.88	32.5	36.11	39.72	43.33
27 "	22.5	26.25	30	33.75	37.5	41.25	45
28 "	23.33	27.22	31.11	35	38.88	43.77	46.66
29 "	24.16	28.19	32.22	36.25	40.27	44.8	48.33
30 "	25	29.16	33.33	37.5	41.6	45.88	50
2 мѣс	50	58.33	66.6	75	83.33	91.66	1 —
3 "	75	87.5	1 —	1 12.5	1 25	1 37.5	1 50
4 "	1 —	1 16.66	1 33.33	1 50	1 66.66	1 83.33	2 —
5 "	1 25	1 45.83	1 66.66	1 87.5	2 08.33	2 29.16	2 50
6 "	1 50	1 75	2 —	2 25	2 50	2 75	3 —
7 "	1 75	2 04.16	2 33.33	2 62.5	2 91.66	3 20.83	3 50
8 "	2 —	2 33.33	2 66.66	3 —	3 33.33	3 66.66	4 —
9 "	2 25	2 62.5	3 —	3 37.5	3 75	4 12.4	4 50
10 "	2 50	2 91.66	3 33.33	3 75	4 16.66	4 58.33	5 —
1 "	2 75	3 20.83	3 66.66	4 12.5	4 58.33	5 06.16	5 50
2 "	3 —	3 50	4 —	4 50	5 —	5 50	6 —

Первая помощь при несчастных случаях и внезапных заболѣваніяхъ.

При разныхъ несчастныхъ случаяхъ и внезапныхъ заболѣваніяхъ спасеніе заболѣвшаго часто зависитъ отъ той скорости, съ которой подана ему первая помощь.

Наиболѣе часто скорая помощь требуется при слѣдующихъ несчастныхъ случаяхъ:

1) Утопление Какъ только утопленника вытащатъ изъ воды, необходимо прежде всего, быстро освободивъ его отъ намоченной одежды, очистить ротъ его и носъ отъ песка и тины (грязи), пощекотать пальцемъ въ горлѣ, чтобы вызвать рвоту, такъ какъ съ рвотой удаляется также грязь и песокъ, попавшіе въ дыхательное горло. Затѣмъ слѣдуетъ хорошо растереть ступнями все тѣло и, особенно, лѣвую сторону груди, гдѣ находится сердце. Если послѣ этого утопленникъ не начинаетъ дышать, то ему нужно дѣлать искусственное дыханіе.

Производится искусственное дыханіе такъ: утопленника кладутъ на спину, приподнявъ верхнюю часть туловища и откинувъ голову, для чего достаточно подложить подъ плечи и голову свернутую рубаху. Ставъ на колѣни позади головы утопленника, берутъ своими руками обѣ его руки пониже локтей, одновременно поднимаютъ и протягиваютъ вдоль его головы. При этомъ грудь расширяется, и воздухъ входитъ внутрь, въ грудную полость.

Послѣ этого руки утопленника поднимаются обратно отъ головы, приводятся къ бокамъ и согнутыя въ локтяхъ прижимаются къ груди. Эти движенія способствуютъ сжатию груди и выходу воздуха наружу.

Затѣмъ руки снова выпрямляются и протягиваются къ головѣ и снова приводятся къ груди. Въ такомъ порядкѣ надо дѣлать эти движенія разъ 11—16 въ минуту, т. е. такъ часто какъ дышетъ здоровый человѣкъ. Чтобы усилить дѣйствіе движеній рукъ нужно тоже продѣлывать и съ ногами утопленника: когда

руки выпрямляются и вытягиваются къ головѣ, ноги также выпрямляются, когда же руки сгибаются и приводятся къ груди, и ноги необходимо согнуть въ коленяхъ и прижать къ животу. Одновременное выпрямленіе рукъ и ногъ при искусственномъ дыханіи вызываетъ вдыханіе воздуха (вдохъ), а сгибаніе и прижатіе къ туловищу—выдыханіе (выдохъ).

При оживленіи утопленника хорошо также вытянуть его языкъ изъ рта наружу, обернуть его конецъ чистымъ платкомъ и держать такимъ образомъ все время, пока производится искусственное дыханіе.

Необходимо помнить, что оживленіе утопленника наступаетъ не скоро, искусственное дыханіе приходится иногда дѣлать безъ перерыва часа 2 и 3.

Когда утонувшій началъ уже дышать, полезно давать ему нюхать нашатырный спиртъ, если есть, или уксусъ, хрѣнъ, давать по ложкѣ вина и горячаго чаю, затѣмъ необходимо уложить его въ постель, тепло укрыть, къ ногамъ приложить бутылки съ горячей водой (завернутыя въ полотенца, чтобы не обжечь), или мѣшки съ горячей золой.

У насъ въ деревняхъ существуетъ обычай откачивать утопленниковъ на простыняхъ или риднахъ, но такіе способы оживленія не только не помогаютъ дыханію, а на оборотъ затрудняютъ его, и потому являются вредными.

2) Обвалъ земли. Осторожно освободивъ засыпаннаго, необходимо сейчасъ же очистить ему ротъ и носъ отъ земли и призвать искусственное дыханіе. Искусственное дыханіе необходимо производить, конечно, убѣдившись въ томъ, что у обмершнаго ничего не повреждено и не переломано: ни руки, ни, особенно, ребра. Если есть какія либо поврежденія, то поспѣшить за докторомъ или фельдшеромъ, а пока можно производить дыханіе вытягиваніемъ обернутого въ чистый платокъ языка изъ рта и опускаемъ его обратно въ ротъ тоже разъ 14—16 въ минуту, осторожно растирать обмершаго суконками, поливать ему грудь то холодной, то теплой водой. Когда обмершій прійдетъ въ себя, не-

обходимо уложить его въ постель и тепло укутать, дать 2—3 ложки вина или напоить чаемъ.

3) Говѣшеніе. Повѣсившагося необходимо немедленно снять съ петли, дѣйствуя осторожно, чтобы не уронить его, и тутъ же на свѣжемъ воздухѣ приступитъ къ искусственному дыханію, къ растиранію суконками, къ взбрызгиванію лица и груди холодной водой. Повѣсившагося удается вернуть къ жизни, если онъ висѣлъ въ петлѣ не болѣе 5—10 минутъ (въ крайности 15 минутъ), да и то необходимо оживлять иногда 2—3 часа. Если лицо у повѣсившагося долго остается синимъ, полезно сдѣлать ему клизму (клизтиръ) изъ воды съ мыломъ, съ солью или уксусомъ ($\frac{1}{2}$ —1 столовую ложку на стаканъ воды), конечно, въ томъ случаѣ, если кто умѣетъ это сдѣлать.

4) Угарь (чадь). Угарь есть отравленіе особымъ газомъ, который называется окисью углерода. Угорѣвшаго надо сейчасъ же вынести на свѣжій воздухъ, а въ помѣщеніи, гдѣ угарно, открыть форточки, двери, печную трубу, чтобы удалить угарный испорченный воздухъ и замѣнить его свѣжимъ. Угорѣвшаго растираютъ суконками, поливаютъ на голову и на грудь холодную воду и, если это не помогаетъ, приступаютъ къ искусственному дыханію. Когда угорѣвшій начнетъ приходить въ себя, полезно давать ему нюхать нашатырный спиртъ, пить вино ложками (2—3), крепкій чай или кофе. Полезно также сдѣлать ему клизму (клизтиръ) изъ воды съ уксусомъ (1 столовую ложку на стаканъ воды), солью, если есть человекъ знающій, какъ это сдѣлать. После этого больного надо уложить въ постель и согрѣть его, тепло укутавъ и приложивъ бутылки съ горячей водой.

5) Отравленіе недоброкачественной пищей.—испорченнымъ мясомъ, колбасой, грибами, испорченной рыбой. Въ этихъ случаяхъ необходимо скорѣйшее удаленіе яда сначала изъ желудка, а затѣмъ изъ кишокъ. Для этого необходимо вызвать рвоту, что достигается очень простымъ способомъ: необходимо ввести палецъ глубоко въ ротъ и щекотать имъ корень языка, пока

не появится рвота. После этого необходимо дать слабительного; напр. касторового масла, для опорожнения кишек. Полезно сделать клизму из воды с глицеринным маслом (1 столов. ложку).

6) Опыянение. Опыяившаго следует вынести на свежий воздух, уложить на спину так, чтобы голова была выше тела, и постараться вызвать рвоту (вкладывая глубоко в рот палец и придавливая им корень языка), чтобы удалить оставшуюся в желудке водку. Затем вырыгивать холодной водой лицо и грудь, на голову класть полотенце, смоченное в ледяной воде. Полезно давать нюхать нашатырный спирт или уксус, хрен, давать пить воду с солью или воду с нашатырным спиртом (капель по 5 в ложку воды раза 3—4).

7) Замерзание. Так как у замерзшаго все ткани дѣлаются хрупкими и ломкими, то необходимо осторожно и бережно раздѣть его до гола; лучше всего раздѣвать всю одежду, и тутъ же на свѣту или в холодномъ помѣщеніи (свѣжѣ) обложить его мелкимъ свѣгомъ и начать растирать этимъ же свѣгомъ легко и бережно, или обернуть замерзшаго в простыни, смоченныя в холодной свѣговой водѣ и растирать его. В теплое помѣщеніе сразу вносить нельзя, нельзя также и растирать теплой водой, это только повредить. Дѣйствовать надо свѣгомъ или холодной водой довольно продолжительное время, часа 2—3, а то и больше, чтобы вызвать постепенное оттаиваніе тела снаружи, затѣмъ уже можно вносить в болѣе теплое помѣщеніе. Если замерзшій не дышетъ, то тутъ уже можно производить искусственное дыханіе, какъ описано выше; а когда появится признаки жизни, и тело согреется, то растираютъ суковками, кладутъ на теплую постель и даютъ выпить немного теплаго чаю или теплой воды с виномъ. Когда замерзшій членъ оттаиваетъ, необходимо смазать его масломъ или саломъ и обернуть чистой тряпочкой.

8) Ожоги. Обожженное мѣсто необходимо смазать какимъ нибудь масломъ (оливю), или, еще лучше,

если есть, вазелиномъ; хорошо также посыпать это мѣсто хорошей (аптечной) влажной содой, или прикладывать чистыя тряпочки (компрессы), смоченныя в известковой водѣ пополамъ съ льнянымъ масломъ. Если отъ ожога образуются пузыри, то проколоть ихъ иголкой (иголку вымыть горючей водой, а концы ее прокалить на огнѣ) и прикладывать компрессы, смоченные, какъ сказано, известковой водой съ льнянымъ масломъ, или сделать перевязку, не удаляя оставшейся кожицы отъ пузыря и соблюдая самую тщательную чистоту.

9) Раны. Изъ всѣхъ несчастныхъ случаевъ самыми частыми являются случаи, сопровождающіеся разными раненіями тела. Раны бываютъ рѣзанныя, рубленныя, колотыя, огнестрѣльныя, ушибленныя или рваныя (отъ ударовъ, ушибовъ, укусовъ животныхъ) и т. д. При леченіи ранъ самое главное—полная чистота, такъ какъ, если въ рану попадетъ грязь, а съ грязью всегда попадаютъ и микробы или бактеріи (т. е. живая зараза), то рана легко нагнаивается, образуется нарывъ и можетъ произойти зараженіе крови (Антоновъ огонь), отъ котораго человекъ обычно умираетъ. Къ ранамъ ничего не слѣдуетъ прикладывать, а вымывъ предварительно свои собственныя руки тщательно теплой водой съ мыломъ и водкой, приступать къ перевязкѣ раны. Для этого сначала смываютъ хорошенько кровь и грязь вокругъ раны прокипяченной водой или водкой; самую рану, если она нятѣмъ не загрязнена, не трогаютъ, а если очень загрязнена землей или тѣмъ нибудь другимъ, то промываютъ осторожно и рану также прокипяченной водой, а если есть, то и растворомъ борной кислоты, или соды (1 чайную ложку на стаканъ воды), смазываютъ іодной настойкой и, приравнявъ края раны, накладываютъ чистую полотняную тряпочку, послѣ чего перевязываютъ чистымъ платкомъ, полотенцемъ, свивальникомъ или бинтомъ.

10) Солнечный (тепловой) ударъ. При долгомъ пребываніи на солнцѣ съильномъ солнечномъ ирпектѣ съ непокрытой головой человекъ впадаетъ въ обморочное

состояніе: лицо у него сильно краснѣетъ, онъ лишается сознанія, падаетъ безъ чувствъ на землю и перестаетъ дышать. Пораженнаго солнечнымъ ударомъ необходимо отнести въ тѣнистое прохладное мѣсто, снять всю одежду, облить холодной водой, растирать тѣло льдомъ, вливать въ ротъ холодной воды. Если нѣтъ дыханія, производить искусственное, какъ сказано выше, прикладывать къ головѣ ледъ или смоченныя въ ледяной водѣ тряпки, а къ лѣвой сторонѣ груди, гдѣ находится сердце, горчичники. Полезно также сдѣлать клизму изъ воды съ солью или уксусомъ.

11) Пораженіе молніей. Пораженнаго раздѣть до гола, положить на землю и обливать голову и лицо холодной водой; затѣмъ производить искусственное дыханіе, растирать грудь, ноги и руки водкой. Полезно также обертывать въ мокрую холодную простыню, которая почаще мѣнять. Можно также обложить пораженнаго молніей свѣже-вырытой землей—(какъ бы закопать его) вершка на 3—4 въ толщину, оставивъ открытымъ одно только лицо, и продержать его въ землѣ часа 2. Вливать въ ротъ крѣпкого чаю, кофе или хорошаго вина.

12) Кровохарканье, кровавая рвота, кровотеченіе съ испражненіями (съ каломъ), съ мочей, маточныя, носовыя кровотеченія. Всѣ эти кровотеченія служатъ признаками разныхъ болѣзней и бываютъ отъ разныхъ причинъ: говорить о нихъ и рассказывать, какъ ихъ лечить, конечно, невозможно, обо всемъ этомъ расскажетъ докторъ послѣ осмотра больнаго. До пріѣзда же доктора при всѣхъ такихъ кровотеченіяхъ прежде всего необходимо полный покой. Больнаго нужно уложить въ постель, при чемъ онъ долженъ лежать, по возможности, не двигаясь, не вставать и даже не садиться. Во всѣхъ этихъ случаяхъ очень дѣйствительнымъ средствомъ является ледъ, котораго многіе очень боятся, опасаясь простуды, но боятся совершенно напрасно. При кровохарканіи (кровотеченіе съ кашлемъ) слѣдуетъ положить на грудь пузырь со льдомъ или ледъ, завязанный въ клеенку, а если льда нѣтъ, то смоченное въ

холодной водѣ полотенце, которое необходимо почаще мѣнять. При кровавой рвотѣ ледъ слѣдуетъ прикладывать къ верхней части живота, при кровотеченіяхъ изъ задняго прохода, изъ пузыри и при маточныхъ кровотеченіяхъ ледъ прикладывать къ нижней части живота. Такимъ больнымъ нужно лежать до тѣхъ поръ, пока совсѣмъ не прекратится выдѣленіе крови. При чемъ не слѣдуетъ имъ давать горячей и твердой пищи, особенно при кровавой рвотѣ и кровотеченіи.

При сильномъ кровотеченіи изъ носа нужно лечь такъ, чтобы голова была выше тѣла (полулежа), на лобъ прикладывать холодныя тряпки, втигивать въ носъ чистую холодную воду съ уксусомъ или солью; можно также сжать ноздри снаружи пальцами, или свернуть плотно чистую тряпочку въ трубочку, засунуть на полвершка въ носъ и продержать $\frac{1}{2}$ —1 часъ.

ЮРИДИЧЕСКИЙ ОТДѢЛЪ.

Краткій перечень

содержанія свода законовъ Россійской Имперіи.

ТОМЪ I. Изданіе 1892 г. Часть I. Сводъ Основныхъ Госуд. Законовъ, изд. 1906 г. Часть II. Учрежденіе Госуд. Совѣта, изд. 1903 г. Продолженіе. 1908 г. Учрежденіе Госуд. Думы, изд. 1908 г. Положеніе о выборахъ въ Госуд. Думу, изд. 1907 г.; Правила о порядкѣ разсмотрѣнія госуд. росчисл. доходовъ и расходовъ, а равно о производствѣ изъ казны расходовъ, росписью не предусмотрѣн., изд. 1908 г. Продолженіе 1908 г. Учр. Совѣта Министровъ, Учр. Комитета Финансовъ, полож. о совѣтѣ Гос. Обороны Правит. Сената, министерствъ, 1892 г. Продолженіе 1906 г. (сводное), 1908 г., Комитета о службѣ чиновъ гражданского вѣдомства и о наградахъ, изд. 1898 г. Продолженіе 1908 г.; Канцелярн. по принятію прошеній и жалобъ, на Высочайшее имя приносимыхъ, изд. 1895 г.; Учрежденіе орденовъ и знаковъ отличія 1906, 1908 гг.

ТОМЪ II. Губернскія учрежденія, изд. 1892 г. Продолженіе 1903 г. (сводное), 1908 г. Положеніе о губериск. и уѣздн. земскихъ учрежд.; Городовое положеніе: учрежд. управленія губерніи. Ц. Польскаго; Учрежд. управленія Кавказскаго края; Временное полож. объ управл. Закаспійск. обл.; Положеніе объ управл. Туркестанск. края, областей Акмолинской, Семипалатинской, Семирѣченской, Уральской и Тургайской; Учрежденіе Сибирское; Положеніе объ инородцахъ 1892 г. Продолженіе 1906 г. (сводное), 1908 г. Учрежд. Гражд. Управл. Казанск., изд. 1903 г. Продолженіе 1906, 1908 гг.

ТОМЪ III. Изд. 1896 г. Уставъ о службѣ по опредѣленію стѣ правительства; Уставы о пенсіяхъ и пособіяхъ, изд. 1896 г. Продолженіе 1906, 1908 гг. Положеніе объ особ. преимуществахъ гражд. службы въ отдаленныхъ мѣстностяхъ и въ губерніи западн. и Ц. Польскаго; Уставъ Эмеритальн. кассъ гражданск. вѣдомствъ. Изд. 1900 г. Продолженіе 1908 г.

ТОМЪ IV. Уставъ о воинской повинности, изд. 1897 г. (Продолженіе) 1906 г. (сводное), 1907 г.; Уставъ о земскихъ повинностяхъ, изд. 1899 г.

ТОМЪ V. Изд. 1893 г. Уставъ о прямыхъ налогахъ о пополинахъ (изд. 1903 г.), объ акцизныхъ сборахъ, изд. 1901 г. Продолженіе 1906, 1908 гг.

ТОМЪ VI. Изд. 1892 г. Уставъ таможенный и тамож. тариф. изд. 1906 г.; „Уставъ тамож., изд. 1904 г.“. Продолженіе 1903, 1908 гг.; Конвенціонный тамож. тариф., изд. 1895 г. „Таможенные тарифы, изд. 1902 г.“ (общій и конвенціонный).

ТОМЪ VII. Изд. 1893 г., Уставъ монет., изд. 1899 г. Продолженіе 1906 г.; Уставъ Горный 1893 г., къ нему Продолженіе 1906 г. (сводное), 1908 г.

ТОМЪ VIII. Ч. I. „Уставъ лѣсной, изд. 1905 г.“, о казенныхъ оброчныхъ статьяхъ 1908 г.; Общ. управл. казен. имѣніями въ западныхъ и прибалтійскихъ губ., изд. 1893 г.; къ нимъ Продолженіе 1906, 1908 гг. Ч. II. Уставы счетные, изд. 1857 г. и Продолженіе 1906 г. (сводное).

ТОМЪ IX. Изд. 1899 г. Законы о состояніяхъ,—съ особымъ приложеніемъ—1902 г. Продолженіе 1906, 1908 гг.

ТОМЪ X. Ч. I. Изд. 1900 г., Сводъ Законовъ Гражданскихъ и положеніе о казенныхъ подрядахъ и поставкахъ. Ч. II. Законы межевые, изд. 1893 г.; къ нимъ Продолженіе 1895 г.

ТОМЪ XI. Ч. I. Уставъ духовныхъ дѣлъ иностранныхъ вѣрсисповѣданій, изд. 1896 г.; Сводъ уставовъ учебныхъ учреждений и учебныхъ заведеній вѣдомства министерства народн. просвѣщ., изд. 1893 г. и Продолженіе 1895 г. Ч. II, изд. 1893 г., Уставы: Кредитный, О векселяхъ, Торговый Судопроизводства торгового, Консульскій и О промышленности; къ нимъ Продолженіе 1895 г.—Уставы: торговый, судопроизводства торговаго консульскій и о векселяхъ, изд. 1908 г.

ТОМЪ XII. Ч. I. Уставъ путей сообщенія, изд. 1857 г. и Продолженіе 1906, 1908 гг.; Общій уставъ Россійск. жел. дор., изд. 1906 г. и Продолженіе 1898 г.; Уставъ почтовый, изд. 1857 г. и Продолженіе 1893 г.; Уставъ Телеграфный, изд. 1878 г. и Продолженіе 1906 г. (сводное) 1908 г.; Уставъ строительный, изд. 1900 г. и Продолженіе 1906, 1908 гг.; Положеніе о взаимномъ страхованіи 1908 г. Продолженіе 1908 г. и Продолженіе 1893 г. Ч. II. Уставъ сельскаго хозяйства, изд. 1903 г. Продолженіе 1906, 1908 гг.; Положеніе о наймѣ на сельскія работы; Положеніе о трактирномъ промыслѣ, изд. 1906 г.

ТОМЪ XIII. Изд. 1892 г. Уставы о народномъ продовольствѣ, объ общественномъ призрѣніи и врачебный; къ нимъ Продолженіе 1903 г. (сводное) 1908 г.

ТОМЪ XIV. Уставы: О паспортахъ и бѣглыхъ, изд. 1903 г. Продолженіе 1904, 1908 гг. и Продолженіе 1895 г. О цензурѣ и печати, О предупрежденіи и пресѣченіи преступленій, О содержащихся подъ стражею 1890 г. Продолженіе 1906 г. (сводное) 1908 г.; О ссыльныхъ 1890 г. Продолженіе 1906 г. (сводное).

ТОМЪ XV. Изд. 1885 г. Уложеніе о наказаніяхъ уголовныхъ и исправительныхъ и Уставъ о наказаніяхъ налагаемыхъ мировыми судьями. Къ нимъ Продолженіе 1908 г. (сводное) 1908 г.

ТОМЪ XVI. Изд. 1892 г. ч. I. Судебные уставы: учрежденіе судебныхъ установленій; Уставъ гражданскаго судопроизводства; Правила объ устройствѣ судебной части и производствѣ судебныхъ дѣлъ въ мѣстностяхъ, въ которыхъ введено положеніе о земскихъ участковыхъ начальникахъ. Волостной Судебный Уставъ Прибалт. губ. 1908 г. ч. II. Учрежденіе мѣстныхъ судебныхъ установленій прежняго устройства; Законы о судопроизводствѣ и взысканіяхъ гражданскихъ; Продолженіе 1906 г. (сводное); Законы о судопроизводствѣ по дѣламъ о преступленіяхъ и проступкахъ. Къ тому Продолженіе 1895 г.

Таблица наказаній.

А. Уголовныя наказанія.

Роды и степени.	Преступленіе.	Замѣна наказаній для несовершеннолѣтнихъ:
I. Смертная казнь.	70 лѣтъ.	а) дѣйствовавшихъ безъ разумія; отъ 10 лѣтъ до 17 лѣтъ: отдача подъ отвѣтственный надзоръ родителей или другихъ лицамъ, или помѣщеніе въ исправит. приюты либо колоніи для несовершеннолѣтн. преступниковъ; или же, при невозможности сего, заключеніе на срокъ, опредѣляемый судомъ, но не болѣе, какъ до наступленія 18 лѣтн. возр., въ особыя помѣщенія при тюрьмахъ или арестныхъ домахъ, или въ монастыри ихъ недовѣдан.
II. Каторжныя работы.	Каторжныя работы замѣняются тюремными заключеніемъ.	
Степ. 1 безъ срока.		
Степ. 2 на 15—20 лѣтъ.		
Степ. 3 на 12—15 "		
Степ. 4 на 10—12 "		
Степ. 5 на 8—10 "		
Степ. 6 на 6—8 "		
Степ. 7 на 4—6 "		
III. Отдача въ исправит. арестанскія отдѣленія съ лишеніемъ всѣхъ правъ.		

Степ. 1 на 5—6 лѣтъ.
Степ. 2 на 4—5 "

Ссылка на поселеніе въ особо указанныхъ въ законѣ случаяхъ.

Каторжныя работы замѣняются тюремными заключеніемъ.

б) дѣйствова в шихъ съ разуміемъ; отъ 10 до 14 лѣтъ: отдача въ исправит. приюты или колоніи, или же заключеніе на время отъ 2 до 5 лѣтъ въ особыя помѣщенія при тюрьмахъ и арестныхъ домахъ, или монастыряхъ.

Отъ 14 до 17 лѣтъ вмѣсто смертной казни и каторж. работъ по 1 и 2 степ. заключ. въ тюрьмѣ на 8—12 л., вмѣсто прочихъ уголовн. наказаній—заключ. въ тюрьмѣ на 2—8 лѣтъ.

в) отъ 17 до 21 г.; вмѣсто каторжныхъ работъ безъ срока—работы на 20 л., а срочныя работы сокращаются на 1/2.

Б. Исправительныя наказанія.

Роды и степени наказаній:	Женщ. и дрякл.	Замѣна наказаній для несовершеннолѣтнихъ;
I. Отдача въ исправительныя арестанскія отдѣленія съ лишен. всѣхъ особенныхъ правъ.	Вмѣсто работъ въ исправ. арест. отд. заключеніе въ тюрьмѣ на тѣ же сроки.	а) дѣйствов. безъ разумія отъ 10 до 17 лѣтъ: на тѣхъ же основаніяхъ какъ для уголовныхъ наказаній.
1. Отъ 3 1/2 до 4 лѣтъ.		б) дѣйствов. съ разуміемъ отъ 10 до 14 л.: отдача въ исправит. приюты либо колоніи; или заключ. отъ 1 мѣс. до 1 г. въ особыя помѣщенія при тюрьмахъ, арестн. домахъ или въ монаст. отъ 14 до 17 л.: тюремн. заключ. на сроки положенныя для содержанія совершеннолѣтн. въ арест. отд. или тюрьмѣ но съ уменьш. на 2 или 3 степени.
2. Отъ 3 до 3 1/2 "		
3. Отъ 2 1/2 до 3 "		
4. Отъ 1 1/2 до 2 1/2 "		
5. Отъ 1 до 1 1/2 "		
II. Заключеніе въ тюрьмѣ.		
1. Отъ 1 года 4 мѣс. до 2 лѣтъ.		
2. Отъ 8 мѣс. до 1 года и 4 мѣс.		
3. Отъ 4 до 8 мѣсяцевъ.		
4. Отъ 2 до 4 "		

III. Заключение въ крѣпости съ лишеніемъ правъ.

- Ст. 1 на время отъ 2 л. и 8 м. до 4 л.
- Ст. 2 отъ 1 г. и 4 мѣс. до 2 л. и 8 м.

Заключение въ крѣпости безъ ограниченія правъ.

- Ст. 1 на время отъ 8 м. до 1 г. и 4 м.
- Ст. 2 на время отъ 4 м. до 8 мѣс.
- Ст. 3 на время отъ 4 нед. до 8 мѣс.

IV. Заключение въ тюрьмѣ съ ограниченіемъ правъ.

- Ст. 1 отъ 1 г. и 4 мѣс. до 2 лѣтъ.
- Ст. 2 отъ 8 мѣс. до 1 г. и 4 мѣс.

V. Заключение въ тюрьмѣ.

- Ст. 1 отъ 8 мѣс. до 1 г. и 4 мѣс.
- Ст. 2 отъ 4 м. до 8 мѣс.
- Ст. 3 отъ 2 м. до 4 мѣс.

VI. Кратковременный арестъ.

- Ст. 1 отъ 3 нед. до 3 м.
- Ст. 2 отъ 7 дней до 3 нед.
- Ст. 3 отъ 3 до 7 дней.
- Ст. 4 отъ 1 до 3 дн.

VII. Выговоры въ присутствіи суда. Замѣчанія и внушенія. Денежныя взыскапія.

Въ случаѣ несостоятельности въ уплатѣ оныхъ арестъ—вмѣсто денсжи. выск. не свыше 15 руб.; арестъ не свыше 3 дней; вмѣсто денежн. выск. свыше 15 руб. и до 300 руб.; арестъ не свыше 3 мѣсяца; свыше 300 руб. до 2000 руб.; тюремн. заключ. 6 мѣсяцевъ; свыше 2,000 р. до 10,000 р.: 1 годъ; свыше 10,000 руб. до 30,000 руб.: 2 года; свыше 30,000 р. до 60,000 р. до 100,000 руб.: четыре года; свыше 100,000 руб.: пять лѣтъ.

в) отъ 17 до 21 г.: тюремн. заключен. на сроки, положен. для совершеннолѣтн. въ престан. отд. или тюрьмѣ, съ уменьш. на 1 или 2 степени.

п) дѣйств. безъ разумѣнія отъ 10 до 17 лѣт. отдача подъ надзоръ родителей или другихъ лицъ или за преступленія, наказуемыя тюремнымъ заключеніемъ, въ исправительные приюты, либо колоніи, либо особыя помѣщенія при тюрьмѣ.

б) дѣйств. съ разумѣніемъ отъ 10 до 14 лѣтъ: отдача подъ надзоръ родителей или другихъ лицъ, или въ исправит. приюты или колоніи; отъ 14 до 17 л. наказанія для совершеннолѣтн. съ уменьшеніемъ на 2 или 3 степени съ содержаніемъ, вмѣсто тюрьмы въ исправительныхъ приютахъ, либо колоніяхъ, или особыхъ помѣщеніяхъ, или тюрьмахъ или арестныхъ домахъ.

в) отъ 17 до 21 г.: наказанія для совершеннолѣтн. съ уменьшеніемъ на 1 или 2 степени.

Заключ. въ крѣп. можетъ быть замѣнено заключ. въ тюрьмѣ.

Вмѣсто работъ въ исправит. арест. отдѣл. заключеніе въ тюрьмѣ на тѣ же сроки.

B. Особенныя взыскапія за преступленія и проступки по службѣ.

- 1) Исключеніе изъ службы.
- 2) Отрѣшеніе отъ должности.
- 3) Вычетъ изъ времени службы.
- 4) Удаленіе отъ должности.
- 5) Перемѣщеніе изъ высшей должности на низшую.
- 6) Выговоръ съ внесеніемъ въ послужную списокъ.
- 7) Вычетъ изъ жалованья.
- 8) Выговоръ безъ внесенія въ послужную списокъ.
- 9) Замѣчаніе болѣе или мене строгое.

Г. Наказанія, налагаемыя мировыми судьями.

Выговоры, замѣчанія и внушенія.

Денежныя взыскапія не свыше 300 р. Въ случаѣ несостоят. вмѣсто денежн. выск. не свыше 15 р.; арестъ не свыше 3 дней; вмѣсто денежн. выск. свыше 15 р. до 300 р.; арестъ не свыше 3 мѣс.; денежн. выск. свыше 300 и до 500 р.; заключ. въ тюрьмѣ на срокъ не свыше 4 мѣс.

Арестъ не свыше 3 мѣсяцевъ.

Заключеніе въ тюрьмѣ не свыше 1 года и 6 мѣсяцевъ.

Несовершеннолѣтніе отъ 10 до 14 лѣтъ отдаются подъ надзоръ родителей или другихъ лицъ, или же въ исправит. приюты или колоніи.

Несовершеннолѣтнихъ отъ 14 до 17 л. наказаніе назнач. въ половин. размѣрѣ, съ обращеніемъ вмѣсто заключ. въ тюрьму, въ исправит. приюты или колоніи или въ особыя помѣщ. при тюрьмахъ и арестахъ домахъ, или по усмотрѣнію судьи, отдача подъ надзоръ родителей или другихъ лицъ.

Образцы и формы дѣловыхъ бумагъ.

Общая форма прошенія на Высочайшее имя.

Его Императорскому Величеству. Государю Императору Николаю Александровичу

Вѣрноподданнаго такого-то (слѣдуютъ: званіе, имя, отчество и фамилія)
всеподданнѣйшее прошеніе.

Ясно и кратко излагаются обстоятельства и сущность дѣла: просительный пунктъ начинается съ новой строки.

На основаніи вышеизложеннаго осмѣлюсь всеподданнѣйше просить *Ваше Императорское Величество* о томъ-то (слѣдуетъ изложить просьбу).

Прошеніе сіе со словъ просителя переписалъ такой-то. Городъ, годъ, мѣсяцъ и число.

Вашего Императорскаго Величества вѣрноподданный такой-то (слѣдуютъ званіе, имя, отчество и фамилія).

Прошенія на Высочайшее Имя адресуются такъ:
Въ С.-Петербургъ, Зданіе Маріинскаго дворца,
Его Высочайшему Превосходительству

Господню Главнѣйшему Канцеляріи *Его Императорскаго Величества* по принятію прошеній.

Всеподданнѣйшее прошеніе такого-то (слѣдуютъ званіе, имя, отчество и фамилія).

Форма искового прошенія.

Въ такой-то окружный судъ.

Проситъ истецъ (означить званіе, имя, фамилію или прозвище и мѣсто жительства). Если проситель обращается къ суду не отъ своего лица, то должно

быть сказано: проситъ такой-то (званіе, имя, фамилія или прозвище и мѣсто жительства) по довѣренности истца или какъ опекунъ истца такого-то (званіе, имя, фамилія или прозвище и мѣсто жительства)

по дѣлу

съ *ответчикомъ* (званіе, имя, фамилія или прозвище и мѣсто жительства или мѣсто пребыванія).

Затѣмъ излагаются:

1) обстоятельства дѣла и тѣ доказательства, доводы или законы, на которыхъ проситель основываетъ свою просьбу;

2) цѣль иска и, въ случаѣ иска о недвижимомъ имуществѣ, точное означеніе мѣста, гдѣ находится спорное имущество;

3) просительный пунктъ, начинающійся словами: на основаніи вышеизложеннаго прошу окружной судъ постановить (излагаются требованія просителя);

4) какіе документы, деньги и копіи прилагаются при прошеніи (если прилагается большое число документовъ, то имъ можетъ быть представлена особая, подписанная просителемъ, опись, о чемъ и объясняется въ семъ пунктѣ).

Въ концѣ означаются годъ, мѣсяцъ и число подписанія прошенія, затѣмъ проситель подписываетъ свое званіе, имя, фамилію или прозвище.

Форма апелляціонной жалобы въ судебную палату.

Начало, какъ въ формѣ искового прошенія: 19..... года мѣсяца дня окружный судъ, по гражданскому дѣлу, о.....опредѣлялъ (прописать сущность рѣшенія).

„Такое рѣшеніе нахожу неправильнымъ во всѣхъ его частяхъ (или въ такихъ-то частяхъ) по слѣдующимъ соображеніямъ (выставить тѣ основанія, по которымъ апелляторъ считаетъ рѣшеніе неправильнымъ).

„На основаніи вышеизложеннаго прошу.....

„Къ сей жалобѣ прилагаю: 1) копію съ жалобы, 2) судебныя пошлины, по цѣнѣ иска, въ количествѣ рублей“.

Форма кассационной жалобы в Сенатъ.

Начало, какъ искового прошенія.

Затѣмъ излагается дѣло кратко и основаніи, по которымъ кассаторъ находитъ рѣшеніе палаты неправильнымъ.

Потомъ просительный пунктъ: „На основаніи вышеизложеннаго имѣю честь покорнѣйше просить Правительствующій сенатъ отменить ... палаты.

При семъ прилагаю ... (подпись)“.

Форма запродажной записи.

Тысяча девятьсотъ третьяго года іюня десятаго дни я, нижеподписавшійся, дворянинъ (такой-то), запродавъ кіевскому 2-ой гильдіи купцу (такому-то) принадлежащій мнѣ участокъ земли, находящійся Новгородской губ., Череповецкаго уѣзда, Чаромской волости, при деревнѣ Купля, заключающійся въ десяти десятинахъ земли, изъ которой пахотной 102 десятины, луговой 58 десятины, а остальное подъ лѣсомъ; участокъ этотъ находится на межахъ такнхъ то (указать имена сосѣднихъ владѣльцевъ, земля которыхъ прилегаетъ къ продаваемому участку); запродавъ я, такой-то, эту землю такому-то цѣною по пятидесяти рублей десятину кругомъ, а всего за тридцать тысячъ руб., въ счетъ которыхъ при совершеніи этой запродажной записи получалъ отъ покупателя (такого-то) денегъ въ задатокъ двѣ тысячи рублей. Купчую крѣпость обязуюсь совершить не позже перваго августа тысяча девятьсотъ шестого года, а въ случаѣ несовершенія къ этому сроку купчей крѣпости возвращаю (такому-то) задатокъ и, сверхъ того, плачу неустойки пятьсотъ рублей. Я, такой-то, всѣ расходы по совершенію купчей крѣпости принимаю на себя и обязуюсь внести такому остальныя 28 тысячъ въ день утвержденія этой купчей старшимъ нотаріусомъ. Въ случаѣ, если я (такой-то) откажусь отъ покупки упомянутой земли, то задатокъ остается въ пользу продавца такого то.

Затѣмъ слѣдуютъ подписи продавца и покупателя (званіе, имя, отчество и фамилія).

Нотаріальное завѣщаніе.

Нотаріальное завѣщаніе имѣетъ передъ домашнимъ только то преимущество, что, при представленіи нотаріальнаго завѣщанія къ утвержденію въ судѣ, поднесшіеся подъ нимъ лица вновь не допрашиваются на судѣ.

Домашнее заемное письмо.

Годъ, мѣсяцъ и число. Я, нижеподписавшійся (званіе, имя и проч.), занялъ у такого-то денегъ столько-то рублей, за такіе-то % срокомъ впередъ на такое-то время, т.-е. будущаго или настоящаго такого-то года и мѣсяца по такое-то число, на которое долженъ всю ту сумму сполна заплатить, а буде чего не заплачу, то воленъ онъ, такой-то, просить о взыскапіи по законамъ. Подпись.

Дарственная запись.

Годъ, мѣсяцъ и число. Я, такой-го, подарилъ такому-го собственно мнѣ принадлежащіе такіе-то предметы (описать ихъ подробно), общую стоимость которыхъ опредѣляю по совѣсти въ такой-то суммѣ. Подпись.

Форма довѣренности общей на ходатайство.

Милостивый Государь такой-то
(Имя и отчество)!

Настоящею довѣренностью уполномочиваю Васъ ходатайствовать по всѣмъ моимъ дѣламъ, какъ шлѣ проваждающимся, такъ и впередъ возникнутъ могущимъ во всѣхъ судебныхъ учрежденіяхъ и у должностныхъ лицъ. Для чего Вы можете подавать прошенія, объявленія и отзѣвы на заочныя рѣшенія и другія бумаги, заявлять споры о подлогахъ и давать отвѣты по такимъ спорамъ, получать справки, всякаго рода документы, обязательства, копіи съ нихъ, равно копіи съ рѣшеній, приносить на послѣднія частныя и апелляціонныя жалобы въ Правительствующій Сенатъ, прекращать дѣла миромъ, получать деньги по присужденнымъ мнѣ искамъ и доставлять ихъ ко мнѣ и передовѣрять это полномочіе другимъ лицамъ. Во всемъ этомъ я Вамъ вѣрю, и что вы по сему сдѣласте—спорить и преко-

иски о возстановленіи нарушеннаго владѣнія и иски за погравы и другія поврежденія въ казенныхъ дачахъ—до 500 р. (81 ст. Уст. Гр. Суд.).

Искъ предъявляется тому мироному судѣ, въ участкѣ котораго отвѣтчикъ имѣетъ жительство или временное пребываніе, а если отвѣтчиковъ нѣсколько и живутъ они въ участкѣхъ разныхъ мировыхъ судей, то искъ предъявляется одному изъ этихъ судей, по выбору истца (Ст. 92 и 93 Уст. Гр. Суд.).

б) по уголовнымъ дѣламъ:

Проступки за которые въ особомъ уставѣ о наказаніяхъ, налагаемыхъ мировыми судьями, опредѣляется: 1) выговоры, замѣчанія и внушенія; 2) денежныя взятки не свыше 300 рублей; 3) арестъ не свыше 3-хъ мѣсяцевъ; 4) заключеніе въ тюрьмѣ не свыше 1 года и 6 мѣсяцевъ.

Мировому судѣ подсудны лишь тѣ проступки, которые совершены въ его участкѣ; при совокупности преступныхъ дѣйствій, дѣло подсудно тому мировому судѣ, въ участкѣ котораго совершено важнѣйшій преступокъ.

Уѣздному члену Окружнаго Суда подсудны иски свыше 300 рублей и до 500 рублей, подсудны Мировымъ Судьямъ.

Всѣ остальные гражданскіе иски свыше 500 рублей, а также иски о личныхъ и семейныхъ правахъ и иски къ казнѣ подсудны *Окружнымъ Судамъ*.

Существуютъ еще спеціальныя Суды—Коммерческіе для исковъ по торговымъ дѣламъ и о торговой несостоятельности и Духовныя (епископальныя), которые вѣдаютъ бракоразводныя дѣла, дѣла о законности рожденія и споры духовенства о церковной собственности.

Всѣ перечисленныя Суды являются судами *первой инстанціи*; въ нихъ долженъ быть начатъ каждый искъ, смотря по его подсудности. На рѣшенія этихъ судовъ можно приносить жалобы въ суды второй ин-

станціи, а именно—на рѣшенія Мировыхъ Судей въ Мирныхъ Съѣзды (или Съѣзды Мировыхъ Судей въ Зап. Краѣ), на рѣшенія Волостныхъ Судовъ, Городскихъ Судей и Земскихъ начальниковъ—въ Уѣздные Съѣзды и, наконецъ, на рѣшенія Окружныхъ Судовъ—въ Судебныя Палаты (для коммерческихъ Судовъ второй инстанціей является Сенатъ, а для духовныхъ—Синодъ). По *гражданскимъ дѣламъ* Съѣзды и Судебныя Палаты являются только второй инстанціей, они только пересматриваютъ, въ случаѣ обжалованія, рѣшенія Судовъ первой инстанціи: проверяютъ всѣ доказательства, представленныя сторонами, допрашиваютъ въ свою очередь свидѣтелей, иначе говоря, пересматриваютъ рѣшенія *по существу*. Обжалованіе рѣшеній Судовъ первой инстанціи для пересмотра дѣла по существу называется *апелляціей*. Что же касается рѣшеній Судовъ второй инстанціи, то они могутъ быть обжалованы только по вопросамъ о неправильномъ толкованіи или примѣненіи закона и правилъ судопроизводства, но не по существу дѣла, т. е. безъ новаго разсмотрѣнія доказательствъ, безъ допроса свидѣтелей и т. д. Такое обжалованіе называется *кассацией*. На рѣшенія Мировыхъ Съѣздовъ и Судебныхъ Палатъ кассационныя жалобы подаются въ кассационный департаментъ Сената, а на рѣшенія Уѣздныхъ Съѣздовъ въ Губернскія Присутствія. Иски цѣною до 30 рублей у Мировыхъ Судей и до 50 рублей у земскихъ начальниковъ и городскихъ судей рѣшаются окончательно и могутъ быть обжалованы только въ кассационномъ порядкѣ и не въ Сенатъ, а въ Мировой Съѣздъ или Уѣздный Съѣздъ по принадлежности.

Приносится ли апелляция или кассация,—нужно помнить слѣдующее основное правило: жалобы подаются черезъ тотъ судъ, который постановилъ обжалуемое рѣшеніе.

Волостные суды вѣдаютъ: 1) споры между *крестьянами о надѣльной землѣ* безъ ограниченія суммы; 2) дѣла по наследованію и раздѣламъ между наследниками крестьянскаго имущества (если наследственное иму-

щество входитъ въ надѣлъ, то безъ ограниченія суммы, а если не входитъ—то только до 500 руб.), 3) всякаго друго-го рода споры до 300 руб., какъ между крестьянами, такъ и между мѣщанами и ремесленниками, постоянно проживающими въ селеніяхъ (исключая иски, основанные на „крѣпостныхъ“ актахъ, т. е. купчихъ и т. д.).

Волостной судъ пристушаетъ къ разбору дѣла по просьбамъ, какъ письменнымъ, такъ и *словеснымъ*, принесеннымъ Вол. суду, Вол. Старшинѣ или Земск. Начальнику. Въ отлѣченіе отъ другихъ судовъ въ гражд. дѣлахъ Вол. судъ имѣетъ право вызывать свидѣтелей не только по просьбѣ сторонъ, но и по своему почину; съ другой стороны, Вол. судъ можетъ по своему усмотрѣнію и не допрашивать свидѣтелей, вызванныхъ сторонами. При разрѣшеніи споровъ между крестьянами, въ особенности же о раздѣлѣ крест. наслѣдства, Вол. Судья имѣетъ право руководиться „мѣстными обычаями“.

На рѣшенія Вол. Суда стороны могутъ приносить въ *тридцатидневный* срокъ со дня объявленія рѣшенія жалобу въ Уѣздный Сѣздъ съ просьбой о пересмотрѣ дѣла и отмѣнѣ рѣшенія Вол. Суда. Жалоба должна быть письменной и вмѣстѣ съ копіей ея должна быть подана непременно въ тотъ же Вол. Судъ, который передаетъ земск. начальнику, а этотъ послѣдній направляетъ жалобу въ Уѣздный Сѣздъ. Жалобы по дѣламъ до 30 руб. земск. начальникъ имѣетъ право и не передавать въ Сѣздъ, если считаетъ рѣшеніе Вол. Суда правильнымъ.

Предварительное исполненіе рѣшеній.

Какъ общее правило, только рѣшенія Судовъ второй инстанціи имѣютъ законную силу и приводятся въ исполненіе (т. е. выдается исполнительный листъ, по которому Судебный Приставъ производитъ взысканіе); рѣшенія же судовъ первой инстанціи (Маровыхъ Судей, Гор. Судей, Зем. Нач., Уѣзди. Н., Окр. Суда) получаютъ законную силу и обращаются къ исполненію,

если не были обжалованы въ *установленный* срокъ въ Судъ второй инстанціи. Но есть случаи, когда истцу предоставлено право просить о немедленномъ исполненіи рѣшенія суда первой инстанціи, независимо отъ того будетъ или не будетъ подана апелляціонная жалоба.

Предварительное исполненіе дается *по просьбѣ* сторонъ въ слѣдующихъ случаяхъ: 1) когда присуждено по акту, засвидѣтельствованному у нотариуса или *признанному* отвѣтчикомъ; 2) когда наниматель обязанъ по рѣшенію очистить и сдать состоявшее въ наймѣ имущество; 3) когда по спору о *лично* наймѣ рѣшено объявить хозяина отпустить рабочаго; 4) если истецъ представить залогъ и обяжется отвѣтнить за убытки отъ предв. исполненія на случай отмены рѣшенія Сѣздомъ, и если при томъ есть опасность, что отъ замедленія исполненіе впоследствии сдѣлается невозможнымъ; 5) когда присуждено взысканіе на основаніи правилъ 1903 г. о вознагражденіи увѣчныхъ.

Предварительное исполненіе дается и при заочномъ рѣшеніи, но можетъ быть приостановлено съ подачей отзѣва.

Обезпеченіе иска.

Чтобы обезпечить себѣ исполненіе рѣшенія и полученія удовлетворенія истецъ можетъ требовать при предъявленіи иска наложенія запрещенія на недвижимость или ареста движимости отвѣтчика, если искъ основанъ на долговомъ обязательствѣ крѣпостномъ или нотариальномъ или на воксолѣ. Судъ обязанъ въ этомъ случаѣ обезпечить искъ. Все прочіе иски могутъ быть обезпечены, по усмотрѣнію Суда, въ случаѣ просьбы ястца, при наличности: 1) достовѣрности иска и 2) наличности опасенія, что отвѣтчикъ безъ принятія мѣръ обезпеченія можетъ скрыть имущество, передать на чужое имя и т. д. (Ст. 591 и 595 Уст. Гражд. Суд.).

Судебные сроки.

Апелляция. Принесение апел. на приговоры уголовные в миров. и общ. суд. уст. 2 недѣли; на рѣшенія по дѣламъ гражданскимъ мир. судьи—мѣсяць, общ. суд. установ. при сокращ. производствѣ—мѣсяць, а въ остальныхъ случаяхъ 4 мѣсяца. Сроки эти считаются: въ мировыхъ установленіяхъ со дня провозглашенія резолюцій, въ общ. установленіяхъ—со дня изложенія приговора или рѣшенія въ окончательной формѣ. День объявленія приговора или рѣшенія въ окончательной формѣ назначается судомъ при провозглашеніи резолюцій.

Апелляция по судопроизводству торговому: на заявленіе неудовольствія на рѣш. ком. суда—8 дней. На подачу апелляции—2 мѣсяца.

Безвѣстное отсутствіе одного изъ супруговъ въ теченіи 5-ти лѣтъ даетъ право оставшемуся супругу просить о расторженіи брака.

Взысканіе за неяву. На представленіе свидѣтелями, вызванными къ слѣдствію или суду, по не имѣвшимъ возможности явиться, оправданій неявки: въ миров. устан.—2 недѣли, по дѣл. гражд.—1 мѣсяць; сроки эти считаются со дня объявленія неявившемуся о наложеніи на него взысканія; должны быть указаны и доказаны уважительныя причины неявки, наприм.: болѣзнь—представленіемъ свидѣтельства врача.

Встрѣчный искъ. Ответчикъ имѣетъ право заявить встрѣчный искъ не позже какъ въ 1-ой отвѣтной бумагѣ, а если таковая не была подана, то въ 1-мъ засѣданіи по дѣлу.

Давность земская—10 лѣтъ.

Завѣщаніе духовное. Срокъ явки духовнаго завѣщанія въ окружной судъ съ просьбой о его утвержденіи: для живущихъ въ Россіи 1 годъ, для наход. за границей—2 года, со дня опредѣленія суда о его утвержденіи.

Задатокъ при покупкѣ недвижимаго имѣнія (здаточная расписка) имѣетъ силу не болѣе года. Требованія задатка обратно—не долѣе двухъ лѣтъ.

Заемное письмо является къ засвидѣтельствуванію со времени написанія: въ городѣ въ 7 дней, въ уѣздѣ въ мѣсяць; передаточная надпись въ тѣ же сроки.

Заочный приговоръ и заочное рѣшеніе. Подача отзыва со времени врученія копии заочнаго рѣшенія или пригов. по угол. и гражд. дѣламъ: у миров. судьи—2 недѣли, въ общихъ судеbn. установл. при общемъ порядкѣ—мѣсяць, а при сокращ. 2 недѣли; апелляціон. отзывъ на 1-ое заочное рѣшеніе мир. судьи 2 недѣли, не считая повсрстныхъ, на 1-ое заоч. рѣш. общихъ судеbn. устан.—общій апелляціон. срокъ съ прибавл. повсрстныхъ.

Исполненіе. Споры и жалобы по приведенію въ исполненіе рѣшеній: двѣ недѣли со времени исполненія.

Кассац. жалобы. Принесеніе кассад. жалобы на окончат. приговоры по уголовн. дѣламъ въ учр. миров. и общ.—2 недѣли, на оконч. рѣшенія по дѣламъ гражд. миров. судьи—мѣсяць, миров. сѣздовъ—2 мѣсяца и общ. суд. мѣсяць 4 мѣсяца (спос. исчисленіи сроковъ см. апелляция).

Купчая крѣпость. Предъявленіе спора и иска по купчей—2 года со дня объявленія о совершеніи.

Несостоятельность торговая. Сроки предъявленія претензій къ несостоятельному; для находящихся въ томъ же городѣ—2 недѣли, въ другихъ мѣстахъ—4 мѣсяца, за границую годъ. Созваніе кредиторовъ до 3 дней по открытіи несостоятельности. Если въ теченіи 2 недѣль отъ 1-го собранія заимодавцевъ кураторы не избраны, то они назначаются отъ суда. Безденежно отчужденное несостоятельнымъ въ теченіи послѣднихъ 10 лѣтъ поступаетъ въ конкурсную массу. Товаръ или вексель купленные несостоятельнымъ въ теченіи послѣднихъ 10 лѣтъ и неоплачен. еще, не поступаютъ въ конкурсную массу. Платежъ по выдаваемымъ не состоитъ векселямъ, которымъ не истекъ срокъ, учи-

ненный въ теченіи послѣднихъ 10-ти дней счит. незаконнымъ.

Мировыя сдѣлки за 6 мѣсяцъ съ частью займодавцевъ, но вредъ прочимъ учиненныя, ничтожны. Искъ, признанный конкурсомъ подлежащимъ суду разбирательству, долженъ быть предъявленъ истцомъ въ трехмѣсячный срокъ.

Несостоятельность неторговая. На предъявл. претензій къ несостоятельному—4 мѣсяца. На принес. апел. жалобы на рѣш. окр. суда по дѣлу о несост.—мѣсяцъ.

Обращенія взыскапія на имущество недвижимое. Должнику дается на уплату долга—2 мѣсяца.

Опись. Жалобы на опись имущества при обращеніи на нихъ взыскапія—2 недѣли.

Оцѣнка. Возраженіе противъ оцѣнки, сдѣлан. судебн. пристав.: недѣли. На принесеніе жалобы по оцѣнкѣ недвиж. имущ.—2 недѣли.

Подлоги. Предъявленіе иска о признаніи подложнаго документа, заподозрѣн. земск. начальник. городск. судьей въ окр. судъ—1 мѣсяцъ.

Подсудимый. На подачу подсудимымъ прошенія въ судѣ объ избраніи защитника или желанія дополнить списокъ свидѣтелей - 7 дней.

Судебный слѣдователь. Жалоба на его дѣйствія можетъ быть принесена во все время производства слѣдствія.

Частныя жалобы на опредѣленія и дѣйствія мир. суд. и сѣздовъ—7 дней, и общихъ суд. мѣстъ—2 недѣли (кромѣ: на непріят. судоустройство о неподсудности—7 дней; на опредѣленіе суда по просьбѣ объ устрани. судья 3 дня; на неправ. произв. торга—7 дней). На опред. ком. суда—8 дней.

Извлеченіе изъ устава о векселяхъ.

Съ 1-го января 1903 года, введенъ новый уставъ о векселяхъ повсемѣстно (учр. 27 мая 1902 г.), кромѣ Финляндіи и царства Польскаго. Только къ векселямъ,

написаннымъ до 1-го января 1903 года, а также къ вексельнымъ на оныхъ подписяхъ, хотя бы послѣдніи были учинены и послѣ указаннаго срока, примѣняются постановленія прежняго устава о векселяхъ.

1) Векселя могутъ быть или простые, или переводимые. Правила о простыхъ векселяхъ примѣняются и къ векселямъ переводимымъ съ соблюденіемъ особыхъ о нихъ правилъ.

2) Обязываться векселями, какъ простыми, такъ и переводными могутъ всѣ лица, коимъ по закону дозволено вступать въ долговые обязательства. Изъ сего общаго правила изъемятся: 1) лица духовнаго званія всѣхъ вѣроисповѣданій и 2) крестьяне, не имѣющіе недвижимой собственности, если они не взяли промысловыхъ свидѣтельствъ. Замужнія женщины и дѣвочки, отъ родителей неотдѣленныя, хотя и совершеннолѣтніи: первыя безъ согласія своихъ мужей, а вторыя безъ согласія своихъ родителей, не могутъ давать на себя векселей, а равно принимать по онымъ отвѣтственности, если не производятъ торговли отъ собственнаго своего имени.

3) Если векселедатель по неграмотности или по иной причинѣ не можетъ самъ подписать вексель, то по его просьбѣ, подпись можетъ быть сдѣлана другимъ лицомъ, но не иначе, какъ нотаріальнымъ засвидѣтельствованіемъ въ установленномъ порядкѣ, что вексель подписанъ по волѣ векселедателя.

О срокахъ для предъявленія исковъ по простымъ векселямъ.

73) Искъ по векселю можетъ быть предъявленъ векселедержателемъ къ векселедателю въ теченіе 5 лѣтъ со дня наступленія срока платежа по векселю, а къ надписателямъ и поручителямъ—въ теченіе года со дня учиненія протеста въ неплатежъ по векселю.

74) Надписатель, коимъ вексель оплаченъ, долженъ предъявить искъ къ предшествовавшимъ надписателямъ въ теченіи шести мѣсяцевъ, считая со дня оплаты имъ векселя. Надписатель, къ которому предъявленъ такой искъ, имѣетъ право для огражденія своихъ собственныхъ требованій привлечь предшественниковъ—всѣхъ, нѣкоторыхъ или одного изъ нихъ—къ дѣлу въ качествѣ третьяго лица.

76) По истеченіи 3-хъ лѣтъ со дня наступленія срока платежа по векселю предъявленіе исковъ между надписателями и къ поручителямъ не допускается.

76) Теченіе, указанныхъ въ статьяхъ 73—75, сроковъ не въ какомъ случаѣ не приостанавливается: оно прерывается только предъявленіемъ иска по векселю или требованія по одному въ конкурсномъ порядкѣ и притомъ лишь въ отношеніи того лица, къ которому искъ или указанное требованіе предъявлены. Предъявленію иска или требованія равносильно привлеченіе къ дѣлу 3-го лица (ст. 74) со стороны отвѣтчика, причѣмъ теченіе срока для предъявленія сямъ послѣднимъ обратнаго требованія начинается съ того времени, когда поставленное противъ него судебное рѣшеніе вступило въ законную силу.

77) Пропускъ срока предъявленія иска къ отвѣтственнымъ по векселю лицамъ самъ собою освобождаетъ отъ всякой отвѣтственности по векселю тѣхъ изъ сихъ лицъ, въ отношеніи коихъ срокъ пропущенъ.

Форма простого векселя.

Луганскъ 1 января 1912 г.

Вексель на 500 рублей.

16 августа 1912 года по сему векселю повиненъ и заплатить луганскому купцу Сергію Ивановичу Савельеву пятьсотъ рублей.

Луганскій купецъ Иванъ Петровичъ Кузнецовъ.

Стороннее сообщеніе.

Горное Т-во Парового пивовареннаго завода Я. Г. Прусскаго и В. В. Ефимовъ, помѣщая настоящую статью имѣетъ главнымъ образомъ въ виду цѣль посвятить потребителей пива, какъ въ тѣ особенности, какими обладаетъ пиво, такъ равно и въ то весьма существенное безразличіе, съ каковымъ потребитель относится къ употребляемому имъ напитку, не считая это вопросомъ первостепенной важности. Намъ давно, въ повседневной жизни поражаетъ вопросъ, почему обыватель не считается съ тѣмъ, какой и чей товаръ ему отпускаютъ въ томъ или иномъ торговомъ предпріятіи, относясь совершенно безразлично, отпускаютъ ли ему товаръ фирмы безупречной, достаточно зарекомендовавшей себя и продолжающей высоко нести свое промышленное знамя, или фирмы непопулярной и старающейся дать незначительно дешевле, но гораздо худшій продуктъ своего производства; отвѣтъ на этотъ вопросъ по нашему мнѣнію можетъ быть лишь одинъ. Отсутствіе нужной компетенціи у множества потребителей, вслѣдствіе чего обыватель изъ за 1—2 коп. разницы въ цѣнѣ, а зачастую и совсѣмъ безъ разницы способенъ вложить въ ротъ завѣдомо негодный кусокъ. Обыватель почему-то проходитъ мимо колоссальныхъ затратъ фирмъ не замѣчая ихъ новѣйшихъ усовершенствованій, ихъ развитія и не придавая значенія, что во главѣ дѣла стоятъ компетентныя лица.

Считая нужнымъ пояснить обывателю, какими давными нужно руководиться при выборѣ пива той, или иной фирмы, для каковой цѣли мы посвящаемъ читателей, какія соображенія руководили нами, предпринимая постройку нашего пивовареннаго завода, рѣшаясь затратить на это громадныя средства. Пиво, какъ продуктъ броженія, не можетъ безъ ущерба качеству его терпѣть дальнюю перевозку и чтобы до нѣкоторой степени сохранить его при дальней перевозкѣ, неизбежно прибѣгать къ искусственной реакціи, какъ кастеризація,

примѣсь различныхъ химическихъ препаратовъ и проч., что не можетъ не вліять дурно на вкусъ и качества пива. Пиво должно быть натуральнымъ, т. е. безъ всякихъ постороннихъ примѣсей и только тогда оно обладаетъ своими натуральными качествами. Эти соображенія и руководили нами при воздвиженіи нашего усовершенствованнаго завода съ цѣлю дать окружающей мѣстности хорошее, свѣжее и питательное пиво, что не можетъ быть достигнуто съ привознымъ пивомъ при самой тщательной заботливости заводчиковъ. Такимъ образомъ мы, не жалѣя ни денегъ, ни трудовъ ние вдаваясь въ мелочную экономію и построили въ г. Луганскѣ пивоваренный заводъ по послѣднему слову науки и техники.

Преслѣдуя неизмѣнно, главнымъ образомъ, цѣль зарекомендовать нашу фирму съ наилучшей стороны мы употребляемъ исключительно продукты наивысшаго качества, не останавливаясь предъ высокой ихъ цѣной.

Касаясь далѣе производства пива какъ продукта питания, съ точки зрѣнія гигиены, мы упомянемъ давно и всѣмъ известную истину — аксіому: чѣмъ меньше соприкасаются человѣческія руки съ продуктомъ изготовленія, тѣмъ чище и слѣдовательно гигиеничѣе состояніе этого продукта; въ этомъ отношеніи нашъ заводъ, какъ недавно построенный, со всѣми новѣйшими усовершенствованіями, оставилъ далеко позади себя другіе заводы; не смотря на громадное производство, заводъ, благодаря автоматичности своего устройства, обходится съ самымъ ограниченнымъ количествомъ рабочихъ рукъ и весь путь, проходимый пивомъ отъ начала варки его, до закупориванія бутылокъ включительно производится новѣйшими усовершенствованными машинами — автоматически.

Бутылки предъ употребленіемъ обезвреживаются путемъ (пастеризація) кипяченія ихъ въ водѣ.

Коснувшись наконецъ самаго существеннаго вопроса о вліяніи пива на человѣческій организмъ, мы приводимъ мнѣнія выдающихся авторитетовъ науки. Лучшимъ здоровымъ и доступнымъ народнымъ напиткомъ при современномъ совершенствѣ техники производства является исконный русскій напитокъ — пиво. По своимъ питательнымъ гигиеническимъ свойствамъ

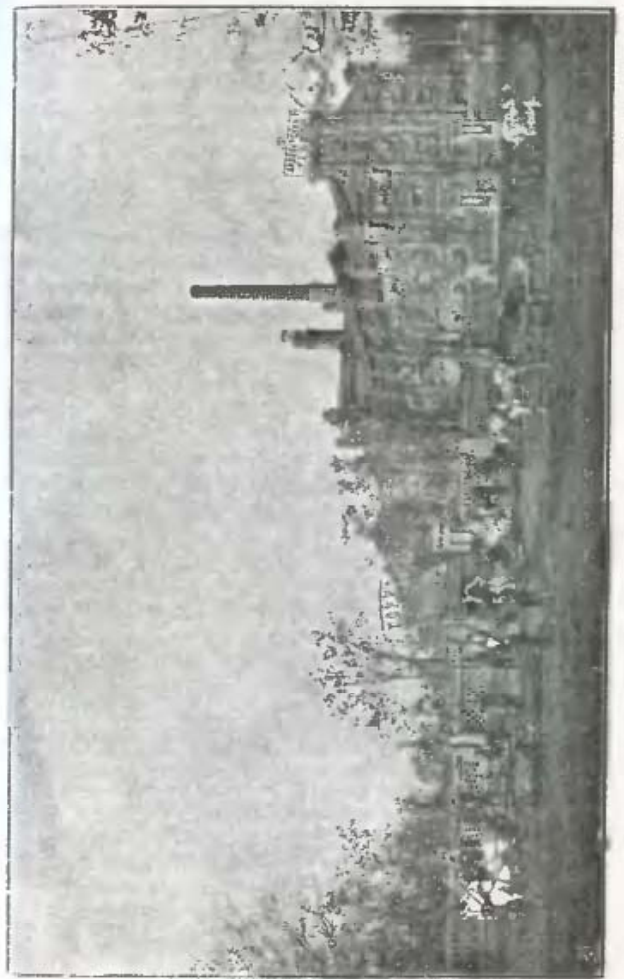

пиво рекомендуется врачами худосочнымъ больнымъ и кормицамъ дѣтей женщинамъ. Заключая въ себѣ незначительный % этильного т. е. не свинного алкоголя, пиво въ ряду другихъ, содержащихъ въ себѣ алкоголь напитковъ занимаетъ самое почетное мѣсто и пользуется покровительствомъ Правительства во многихъ странахъ, какъ напримѣръ въ Швеціи и Норвегіи, гдѣ оно служитъ орудіемъ борьбы съ пьянствомъ, замѣняя собою водку и другіе крѣпкіе напитки. Одинъ извѣстный экономистъ въ своей брошюрѣ „Пьянство, какъ социальный недугъ и борьба противъ него“ ставитъ пиво наряду съ натуральными виноградными винами, какъ здоровый, исторически свойственный русскому народу напитокъ, а также въ немъ лучшее орудіе для борьбы съ алкоголизмомъ. Онъ утверждаетъ, что страны, въ которыхъ национальнымъ напиткомъ являются виноградныя вина и пиво, гораздо больше гарантированы отъ пьянства, нежели мѣстности съ преимущественнымъ употребленіемъ водки. Профессоръ Розенталь утверждаетъ, болѣзни пьяницы случаются только тамъ, гдѣ пьютъ водку, въ странахъ-же винограднаго вина и пива эти болѣзни очень рѣдки и проявляются только въ крайне легкихъ формахъ, слѣдовательно пиво безвредно, здорово и доступно для всѣхъ.

Суммируя все вышеназванное, неизбежно приходимъ къ формулѣ:

Пиво—здоровый напитокъ не только для здоровыхъ людей, но зачастую и для больныхъ; пиво нужно употреблять мѣстное лучшихъ заводовъ, отнюдь не привозное.

Одновременно съ пивовареннымъ заводомъ нами также устроенъ заводъ газовыхъ фруктовыхъ водъ со всѣми новѣйшими усовершенствованіями въ этой области.

Сорта пива: Царское, Шпатель-брай, Мюнхенское, Столовое, Пель-Эль и Вѣнское.

Заказы выполняются немедленно.

Тел. № 156, адресъ: Луганскъ, Прусскому.

ФОТОГРАФЪ

Г. Л. ЮХНОВЪ

Луганскъ, Казанская ул. соб. домъ.
противъ Азовскаго Банка.

Принимаетъ заказы на всѣ фотографическія работы. Специальное ателье. Приемъ заказовъ на увеличеніе портретовъ.

М. А. СИМОНОВЪ г. Луганскъ.

Агентъ Общества для разработки каменной соли и угля въ южной росси.

Продажа товаровъ Т-ва „ПОСРЕДНИКЪ“.

Отправка соли, угля, антрацита, кокса, чугуна, желѣза, мѣла, алебастра, цемента, посуды чугунной и однокоричной и другіихъ товаровъ.

ЭЛЕКТРИЧЕСКОЕ ТОВАРИЩЕСТВО

„МАГНИТЬ“

Луганскъ, Екатеринославской губ.

ДИНАМО-МАШИНЫ,

ЭЛЕКТРОДВИГАТЕЛИ.

ОБОРУДОВАНИЕ ОСВѢЩЕНІЯ,

СИГНАЛИЗАЦІИ.

Луганскъ, Садовая ул. Телефонъ № 14.

4-й
годъ
изданія.ОТКРЫТА ПОДПИСКА
на 1912 годъ4-й
годъ
изданія.

на ежедневную мѣстную и районную обще-
ственно политическую газету

„ДОНЕЦКАЯ ЖИЗНЬ“.

Вступая въ четвертый годъ изданія,
„Донецкая Жизнь“ ставитъ себѣ тѣ же
цѣли, которымъ по мѣрѣ силъ служила
со дня своего основанія.

ЭТИ ЦѢЛИ СУТЬ: точное и всестороннее
освѣщеніе нуждъ и интересовъ Донецкаго
Бассейна, содѣйствіе всѣмъ проявленіямъ
общественной самостоятельности.

Особое вниманіе газета по прежнему бу-
детъ удѣлять жизни трудящейся части
населенія.

Газетѣ обѣщано сотрудничество многихъ литерато-
ровъ и общественныхъ дѣятелей.

Подписная цѣна на газету съ достав-
кой и пересылкой:

на годъ	5 р. 50 к.
„ 6 мѣсяцевъ	8 „ — „
„ 8 „	1 „ — „
„ 1 „	— „ 75 „

ТИПОГРАФІЯ, ПЕРЕПЛЕТНАЯ
и ЛИНЕВАЛЬНАЯ.

І. С. ЖИТОМИРСКАГО.

За художественное исполненіе работъ типогра-
фія удостоилась наградъ золотой медали и знака
отличія на выставкѣ въ Остендѣ (Бельгія) въ
1907 году.

Принимаетъ поставки для рудниковъ
и ЗАВОДОВЪ.

Адресъ: Типографія по Казаиск. ул. д. Городск. упр.
„ Контора „ „ „ под. Азовс. Дон. К. Б.

Акціонерное Общество **КРИВОРОГСКИХЪ** ЖЕЛѢЗНЫХЪ
РУДЪ.

ОРЛОВО-ЕЛЕНЕВСКАЯ КОПЬ.

Адресъ для заказной и простой корреспонденціи: Почт.-
Тел. Контора Кадіевка, Екатер. губ., Славяносерб. уѣзда.
Адресъ для телеграммъ: Кадіевка—Орленевъ.

Станція отправки товаровъ: Ст. Алмазная, Екатеринбург-
ской жел. дор.

Телеграфный адресъ правленія: Paris, Minkrivoi.
Почтовый адресъ правленія: Paris 55 Rue Châtaudun.

А. З. БѢЛЯНСКІЙ.

Представительства и складъ земледѣльче-
скихъ машинъ и орудій

ЗАВОДА „Малороссія“ Г. Г. Миллера.

с. Кабанье, Харьк. губ.

Мельнично-строительная Контора.

Мастерская дамского

верхнего платья.

М. А. СОЛОДКИНА.

Кто хочет элегантно, модно и недорого одѣваться, долженъ заказывать платье только въ мастерской М. А. Солодкина. Заказы исполняются подъ личнымъ наблюдениемъ владѣльца мастерской и по образцамъ получаемымъ непосредственно изъ заграницы. Важное примѣчаніе: Заказы, непонравившіеся почему либо почтен. заказчицамъ, **ПРИНИМАЮТСЯ ОБРАТНО.** Луганскъ, Петербургская ул., д. Дикунова, пр. м. Фикельштейна.

Салонъ корсетовъ Р. Д.

Казанская ул. д. Рязанцева
подъ К-рой Нобеля.

Принимаются заказы на парижскіе корсеты самые длинныя для прилегающихъ туалетовъ, грудодержатели, набрюшники и корсеты самыхъ послѣднихъ фазоновъ Парижа. Срочные заказы исполняются въ 24 часа.

ШКОЛА ТАНЦЕВЪ

артиста Варшавскаго балета и преподавателя средне-учеб. заведсній г. Луганска и Бахмута. Преподаю всевозможныя балетныя, раннохарактерныя и балетныя танцы, и шведскую гимнастику.

Домъ Сироты, **И. А. Маріясинъ.** Канавная ул.

Школа кройки и шитья

Н. С. ДЕМИДОВОЙ.

Принимаются заказы дамскаго и дѣтскаго платья по умѣреннымъ цѣнамъ.

••• Принимаю учениць. ••• — Успенская д. № 14. —

Формы надписей:**1) Передаточная надпись:**

а) именная:

Вмѣсто меня, заплатите Екатеринбургскому Обществу Взаимнаго Кредита.

Дворянинъ Петръ Петровичъ Петровъ.

б) Бланковая:

Харьковский купецъ

Семенъ Григорьевичъ Григорьевъ.

2) Препоручительная. Платежъ по сему векселю препоручаю получить мѣщанину Виктору Карловичу Эбину.

Ростовскій купецъ Михаилъ Григорьевичъ

Семеновъ.

3) Поручительная:

За купца Петра Григорьевича Ефимова
ручаюсь.

Луганскій мѣщанинъ Ефимъ Яковлевичъ
Михайловъ.

Гербовый сборъ.

Алфавитный перечень документовъ подлежащихъ гербовому сбору.

Аттестаты, свидѣтельства о службѣ и указы объ отставкѣ, выдаваемые изъ правит. установленій, оплачиваются 75 к. за листъ.

Векселя оплачиваются сборомъ въ 15 коп. со ста рублей.

Довѣренности всякаго рода—1 р. 25 к. за листъ.

Договоры между частными лицами и учрежденіями и съ казною оплачиваются, смотря по суммѣ и роду акта,—простымъ сборомъ, вексельнымъ или актовымъ; на сумму неопредѣленную—1 р. 25 к. съ листа, дополнительные (на отдѣльномъ листѣ): безъ увеличенія суммы основнаго договора—1 р. 25 коп., съ увеличеніемъ суммы—сбору соразмѣрно увеличенію; о неустойкѣ (въ видѣ отдѣльнаго акта): на сумму до 50—

10 коп., на сумму свыше 50 руб.—1 р. 25 коп. при заключеніи договора, а при исполненіи—актовый сборъ высшаго оклада; о поручительствѣ (въ видѣ отдѣльнаго акта) до 50 руб.—10 коп., до 100 руб.—15 коп., до 300 руб.—75 к. и свыше 300 руб.—1 руб. 25 коп. съ листа.

Духовныя завѣщанія—1 р. 25 к. съ листа.

Заборныя книжки—15 коп. за каждыя 80 стр. въ $\frac{1}{8}$ долю листа.

Задаточныя расписки—актовый сборъ низшаго оклада по суммѣ, за которую имущество продается.

Заемныя письма: на сумму не болѣе 50 р.—10 к. за листъ; свыше 50 руб.—вексельный сборъ.

Звладныя 1) на недвижимое имущество: на сумму не болѣе 50 р.—10 к. за листъ, свыше 50 руб.—актовый сборъ высшаго оклада. 2) на движимое: до 5 руб.—изъятъ, свыше 5—50 р. 10 коп. съ листа, свыше 50 р.—вексельный сборъ.

Заявленія дѣлаемые однимъ лицомъ другому черезъ нотаріуса 1 р. 25 к. съ листа.

Исполнительныя листы, выдаваемые общими судебными постановленіями—1 р. 25 к. съ листа, мировыми и имъ соотв. изъятъ.

Копіи оплачиваются вообще тѣмъ же сборомъ, какъ и подлинники, но не свыше 1 р. 25 к. за листъ; копіи договоровъ, оплаченныхъ актовымъ сборомъ въ 1 руб. 25 коп. и свыше оплачиваются—1 руб. 25 к. съ листа.

Купчія крѣпости на сумму не болѣе 50 р.—10 к. съ листа, на сумму болѣе 50 р. актовый сборъ высшаго оклада.

Метрическія свидѣтельства (выпись) 75 к. съ листа.

Наличныя на перевозку груза 15 к. за листъ.

Описи, прилагаемыя къ прошенію—75 к. за листъ.

Прошенія: о предоставленіи правъ дворянства, почетнаго гражданства и купеческаго сословія, б) о принятіи въ сословіе прнс. пов. и о выдачѣ свидѣт. на право ходатайства по чужимъ судебнымъ дѣламъ, в) о разрѣшеніи открытія фабрикъ и заводовъ—1 р. 25 коп., подаваемыя по другимъ дѣламъ 75 коп.

Счета, удостовѣр. получение денегъ или товаровъ на сумму до 5 р.—изъятъ, болѣе 5 р.—5 к. за листъ.

Расписаніе сортовъ гербозой бумаги.

1) А К Т О В О Й.				2) В Е К С Е Л Ь Н О Й.		
ЦѢНА ЛИСТА.		СУММА АКТА (РУБ.).		ЦѢНА ЛИСТА.		СУМ. АК.
р.	к.	ВЫСШ. ОКЛ.	НИЗШ. ОКЛ.	р.	к.	РУБ.
—	50	до 100	до 1,000	—	15	100
1	—	" 200	" 3,000	—	30	200
1	50	" 300	" 3,000	—	45	300
2	—	" 400	" 4,000	—	60	400
2	50	" 500	" 5,000	—	75	500
3	—	" 600	" 6,000	—	90	600
3	50	" 700	" 7,000	1	05	700
4	—	" 800	" 8,000	1	10	800
4	50	" 900	" 9,000	1	35	900
5	—	" 1,000	" 10,000	1	50	1,000
10	—	" 2,000	" 20,000	2	25	1,500
15	—	" 3,000	" 30,000	3	—	2,000
20	—	" 4,000	" 40,000	4	50	3,000
25	—	" 5,000	" 50,000	6	—	4,000
30	—	" 6,000	" 60,000	7	50	5,000
35	—	" 7,000	" 70,000	9	—	6,000
40	—	" 8,000	" 80,000	10	50	7,000
45	—	" 9,000	" 90,000	12	—	8,000
50	—	" 10,000	" 100,000	13	50	9,000
100	—	" 20,000	" 200,000	15	—	10,000
150	—	" 30,000	" 300,000	30	—	20,000
200	—	" 40,000	" 400,000	45	—	30,000
250	—	" 50,000	" 500,000	60	—	40,000
500	—	" 100,000	" 1,000,000	75	—	50,000

3) П Р О С Т О Й,

1-го разбора — р. 60 к.
2-го " 1 " — "

Заграничные паспорта.

За каждый паспорт, безъ ограниченія числа лицъ въ ономъ означенныхъ, взимается 15 руб. за каждое полугодіе, по 30 руб. за каждый годъ и т. д. Паспорта на выѣздъ за-границу имѣютъ силу въ теченіе трехъ мѣсяцевъ со времени ихъ выдачи до дня выѣзда за границу. По минованіи сего срока каждый отъѣзжающій за границу долженъ взять новый паспортъ; лица, уволенные въ чужіе края, въ случаѣ необходимости оставаться тамъ долѣе сроковъ, въ ихъ паспортахъ означенныхъ, обращаются съ просьбами объ отсрочкахъ къ тѣмъ главнымъ и мѣстнымъ начальникамъ губерній, отъ коихъ они получили паспорта на отъѣздъ за границу, представляя при прошеніяхъ бланкетныя деньги за все время, на какое испрашиваютъ отсрочку по 16 руб. за каждое полугодіе. Срокъ дозволеннаго пребыванія всѣхъ вообще русскихъ подданныхъ за границею, съ узаконеннымъ паспортомъ, назначается штилетній. Заграничные паспорта предъявляются въ пограничныхъ таможахъ какъ при выѣздѣ изъ Россіи, такъ и при обратномъ возвращеніи. За просрочку паспортовъ взыскивается таможниками, при возвращеніи въ Россію, по 15 руб. за каждые полныя шесть мѣсяцевъ, хотя бы просрочка составила не болѣе одного мѣсяца.

Примѣчаніе. За просрочку паспортовъ, выданныхъ въ губерніяхъ Царства Польскаго, сверхъ указанныхъ 15 руб. взыскивается еще дополнительный сборъ въ размѣрѣ 5 руб. за каждое полугодіе.

Выѣхавшіе за границу по одному общему для нѣсколькихъ лицъ паспорту, могутъ получить, въ случаѣ надобности, отъ российскихъ миссій и консульствъ отдѣльные для себя виды на срокъ, въ общемъ паспортѣ опредѣленный, съ обязательствомъ уплатить бланкетныя пошлины въ пограничной таможнѣ при возвращеніи въ Россію, за каждый выданный отдѣльный видъ. Кромѣ сего, миссія или консульство взимаетъ при выдачѣ отдѣльнаго вида пошлину въ размѣрѣ 2 метал.

рублей. Русскіе подданные, отправляющіеся изъ Россіи въ Австро-Венгрію обязательно должны свидѣтельствовать (визировать) свои заграничные паспорта въ австро-венгерскихъ консульствахъ, находящихся въ Россіи.

Для удобства русскихъ подданныхъ, проживающихъ за границей на законномъ основаніи и встрѣчающихъ надобность прѣхать въ Россію на короткое время, выдаются (посольствами, консульствами и миссиями) обратные паспорта на выѣздъ. При полученіи такихъ паспортовъ слѣдуетъ предъявлять свой заграничный паспортъ, который отбирается и хранится до возвращенія выданнаго обратно паспорта. За обратный паспортъ взимается 16 руб.

Чины, классы и титулы.

Высокопревосходительство: I класса: Генераль-Фельдмаршалъ, Генераль-Адмиралъ, Государственный канцлеръ. II класса: Генераль-отъ Инфантеріи, Кавалеріи, Артиллеріи, Инженеръ-Генералъ, Адмиралъ, Дѣйствительный Тайный Совѣтникъ.

Превосходительство: III класса: Генераль-Лейтенантъ, Вице-Адмиралъ, Тайный Совѣтникъ. IV кл.: Генераль-Маіоръ, Контръ-Адмиралъ, Дѣйствительный Статскій Совѣтникъ (потомственное дворянство).

Высокородіе: V кл.: Статскій Совѣтникъ.

Высокоблагородіе: VI кл.: Полковникъ, Капитанъ перваго ранга, Коллежскій Совѣтникъ. VII кл.: Подполковникъ, Войсковой Старшина, Гвард. Капитанъ, Гвард. Ротмистръ, Капитанъ II ранга, Надворный Совѣтникъ. VIII кл.: Капитанъ, Ротмистръ, Гвард. Штабсъ-Ротмистръ, Есаулъ, гвард. Штабсъ-Капитанъ, Капитанъ-Лейтенантъ, Коллежскій Ассесоръ.

Благородіе: IX кл.: Штабсъ-Капитанъ, Гвард. Поручикъ, Штабсъ-Ротмистръ, Подъесаулъ, Лейтенантъ, Титулярный Совѣтникъ, (личное дворянство). X кл.: Поручикъ, Гвард. Подпоручикъ, Сотникъ, Мичманъ, Коллежскій Секретарь. XI кл.: Корабельный Секретарь.

XII кл.: Подпоручикъ, Корнетъ, Хорунжій, Мичманъ, Губернскій Секретарь. XIII кл.: въ запасѣ арміи Прапорщикъ, Провинціальный Секретарь. XIV кл.: Коложскій Регистраторъ (лично почетное гражданство).

Духовенство: *Высокопреосвященство*: Митрополитъ, Архіепископъ.

Преосвященство: Епископъ.

Высокопреподобіе: Архимандритъ, Игуменъ, Протоіерей.

Преподобіе: Іерей, Священникъ.

МѢСТНЫЙ ОТДѢЛЬ.

Городъ Луганскъ.

Городомъ Луганскъ звалъ недавно: всего тридцать лѣтъ. До этого времени ояъ именовался Луганскимъ заводомъ. Переименованіе въ городъ имѣло мѣсто въ 1882 году въ сентябрѣ мѣсяцѣ.

Рѣшено было Луганскій Заводъ, вмѣстѣ съ селеніемъ Каменнымъ-Бродомъ, возвести въ степень уѣзднаго города подъ именемъ Луганска съ переводомъ въ него, за счетъ мѣстныхъ обывателей, изъ г. Славино-сербска подлежащихъ уѣздныхъ учреждений. Сдѣлано это было по настойчивому ходатайству купеческихъ и другихъ сословій. Но тутъ запротестовали сельскіе обыватели, не пожелавшіе присоединиться къ городскому сословію. Луганское и Каменно-Бродское сельскія общества начали составлять приговоры объ оставленіи Луганска въ его первоначальномъ видѣ. Въ приговорахъ указывалось, что переименованіе въ городъ состоялось безъ согласія коренныхъ жителей—сельскихъ обывателей, интересы которыхъ не были приняты во вниманіе. Вмѣстѣ съ этимъ сельскія общества отказывались выбирать депутатовъ въ городскую оцѣночную комиссію и возбуждали дѣльный рядъ ходатайствъ о сложеніи съ нихъ городскихъ повинностей. Такъ тянулось нѣсколько лѣтъ. Сельскія общества не щадили денегъ и посылали ходяковъ и въ Екатеринославъ и въ Петербургъ, но всюду безрезультатно: Луганскъ остался городомъ... Первые годы его существованія были крайне тягостны: недовѣріе широкой массы къ городскому самоуправленію, пустая касса, отсутствіе интеллигентныхъ и энергичныхъ работниковъ. Но городъ росъ. Въ районѣ, въ

мѣстностяхъ, тяготеющихъ къ Луганску кипѣла своя жизнь. Сооружались заводы, фабрики, возникали новые рудники, шахты. Вполнѣ понятно, что все это создавало потребность въ торговомъ и культурномъ пунктѣ. И такимъ пунктомъ, въ силу естественнаго хода вещей, явился Луганскъ. Не послѣднюю роль въ этомъ сыграло, конечно, и то обстоятельство, что Луганскъ превратился въ уѣздный городъ, въ которомъ имѣли пребываніе всѣ уѣздныя административныя учрежденія. Какъ бы тамъ ни было, но городъ сумѣлъ распространить свое вліяніе на районъ, въ которомъ кипѣла фабрично-заводская и промышленная жизнь и въ свою очередь почувствовать вліяніе этого богатѣйшаго района. Городъ началъ отстраиваться, появились крупныя торговыя фирмы, представительства, конторы. 15—20 лѣтъ и — городъ сталъ неузнаваемымъ. Почувствовалось также нѣкоторое оживленіе и въ городскомъ самоуправленіи. Городская касса, хотя и пустуетъ, но уже не такъ. Въ результатѣ — становятся все слышнѣе рѣчи объ упорядоченіи города. Въ свое время городской голова Вербовскій много сдѣлалъ въ этомъ направленіи. Большинство городскихъ улицъ замощены только благодаря его настойчивости и энергіи, съ какою изыскивались средства.

Въ настоящее время Луганскъ — городъ, который продолжаетъ расти съ каждымъ годомъ. Растетъ населеніе, число домовладѣній и торговые обороты города; растетъ точно также и его культурное значеніе — увеличивается число учебныхъ заведеній, поговариваютъ объ открытіи новыхъ, интенсивнѣе стала работа разныхъ общественныхъ культурно-просвѣтительныхъ организацій; городъ начинаетъ притягивать все новыя и новыя интеллигентныя силы — врачей, адвокатовъ, инженеровъ и пр. и пр.

О томъ, что городъ растетъ, говорятъ и безпристрастная статистика. Такъ, напримѣръ, за послѣднія 6—7 лѣтъ, начиная съ 1905 года, число домовладѣній возрасло на 14,8% общаго количества: въ одномъ только 1910 году гор. управа выдала свыше 150 разрѣшеній на постройку.

Городъ охваченъ строительной горячкой. Воздвигаются колоссальныя постройки, которыми могъ бы похвастаться не одинъ крупный провинціальный городъ. Характерно, между прочимъ, то обстоятельство, что каждый строящийся домовладѣлецъ старается приспособить нижній этажъ своего дома подъ магазины И, какъ оказывается, не напрасно: постройка дома еще далеко не закончена, а магазинъ уже снятъ и въ немъ уже идетъ торговля...

Населеніе города растетъ съ такой быстротой, что порою нехочется вѣрить самимъ цифрамъ... А цифры эти необыкновенно краснорѣчивы. Вотъ примѣръ: въ 1910 году въ январѣ мѣсяцѣ коренныхъ и пришлыхъ жителей числилось 42,687 чел., а въ 1911 году того же мѣсяца — 61,400! Такимъ образомъ, по оффиціальнымъ свѣдѣніямъ, за одинъ годъ количество населенія возрасло на 18,713 чел. Конечно, такой ростъ населенія надо отнести почти исключительно за счетъ пришлого элемента. Но каково должно быть будущее того города, который растетъ (и какъ растетъ!) на счетъ пришлыхъ жителей?! Не кажется ли это показателемъ живности и устойчивости города? Если въ Луганскъ переселяются, увеличивается число домовладѣній, растутъ торговыя фирмы, культурныя и просвѣтительныя учрежденія, — не значитъ ли это, что городъ будетъ расти не только сейчасъ, но и въ будущемъ?

Для насъ это неоспоримо. Славяно-сербскій уѣздъ одинъ изъ тѣхъ уголковъ нашей промышленной губерніи, которые создаютъ потребность въ большихъ и торговыхъ пунктахъ. Луганскъ уже сталъ этимъ пунктомъ, и не только для своего уѣзда, который, къ слову сказать, очень великъ, но и для нѣкоторыхъ частей другихъ смежныхъ уѣздовъ. Дальнѣйшее его развитіе будетъ идти наравнѣ съ развитіемъ того района, который питаетъ его и которому онъ обяванъ своимъ теперешнимъ ростомъ. А будущее этого района способно вселить увѣренность въ cadaго, кто владѣетъ способностью видѣть вещи въ ихъ настоящемъ видѣ...

Въ заключеніе намъ хотѣлось бы отмѣтить значеніе и всю важность Сѣверо-Донецкой желѣзной дороги, которая прорѣзала въ нѣкоторыхъ мѣстахъ нашу уѣзды и приблизила почти паполовину къ Харькову. Учсть важность этого обстоятельства — значить подойти къ правильной оцѣнкѣ совокупности экономическихъ факторовъ, влияющихъ на ходъ развитія современнаго города и разъ на всегда отказаться отъ боязни „большихъ центровъ“.

Не слѣдуетъ забывать и того, что узловая станція Сѣверо-Донецкой желѣзной дороги—Родаково находится отъ Луганска на разстояніи всего одного часа ѣзды. Это не менѣе важно, тѣмъ и то, что мы приближаемся къ „большимъ центрамъ“...

Населеніе г. Луганска.

Къ 1 января 1911 г. въ г. Луганскѣ жителей, какъ коренныхъ, такъ и пришлыхъ, по оффиціальнымъ свѣдѣніямъ, — числилось: 1) по націямъ — русскихъ — 54002, поляковъ — 569, грековъ—199, армянъ—268, нѣмцевъ—170, французовъ—63, евреевъ — 5554, болгаръ—264, татаръ—48, цыганъ—100, швейцарцевъ—3, бельгийцевъ — 18, персовъ—11, итальянцевъ — 22, австрийцевъ — 3, турокъ — 61, англичанъ — 7 и молдованъ—48. Всего 61,400.

По тѣмъ-же свѣдѣніямъ коренныхъ и пришлыхъ жителей гор. Луганска къ 1-му янв. 1910 г. числилось: мужчинъ—26117, женщинъ—16570—всего 42687; къ 1-му янв. 1911 г. числилось: мужчинъ — 31704, женщинъ—29696, всего—61400. Колич. рожденій въ 1910 г. —(по записямъ приходовъ Преображенской, Казанской, Соборно-Николаевской и Петр навловской церквей): 944 муж. и 896 жен. всего—1840. Умерло за 1910 г. —791 муж.—639 жен.—всего—1480. Бракосочетаній сост.—878.

Количество домовладѣній.

Въ 1911 г. въ Луганскѣ зарегистрировано всего домовладѣній—5090—въ I ч. города—1866. во II ч.—1376, въ III—1828. Въ 1910 г. всего домовладѣній числялось 4950 — меньше на 140; въ 1909 г. — 4892, меньше на 208; въ 1908 г.—почти столько-же: въ 1907 г. — 4632, меньше на 458; въ 1906 г. — 4501, меньше на 589; въ 1905 г. — 4867, меньше на 723. Такимъ образомъ, количества домовладѣній въ Луганскѣ, зарегистрированныхъ за послѣдніе 6—7 лѣтъ, начиная съ 1905 до декабря мѣс. 1911 г. возрасло на довольно внушительную цифру — 723 д., что составляетъ свыше 14,8%.

Мѣстныя правительственныя учрежденія и должностныя лица.

Вѣдомство Министерства Внутреннихъ дѣлъ.

Славяносербское Полицейское Управление.

(Патронная ул., домъ Стрѣльцова).

Исправникъ: Полковникъ Владиміръ Дмитріевичъ Самойловъ. Помощникъ исправника: Коллежскій асессоръ Викторъ Ивановичъ Мессарошъ. Секретарь (н.ч.) Я. К. Пащенко. Столоначальникъ 1-го уголовного стола (н. ч.) А. И. Деревянко. Столоначальникъ 2-го стола (н. ч.) С. М. Грушецкий. Регистраторъ (н. ч.) Д. А. Марченко; завѣдывающій 3-мъ паспортнымъ столомъ канцелярскій служитель К. В. Ковьминъ; завѣдывающій столомъ стражи, канцелярскій служитель Я. А. Зявнскій.

Участни.

1-ая часть (Петербургская ул.).

Полицейскій надзиратель (н. ч.) К. П. Васютинскій; околоточный надзиратель (н. ч.) В. Э. Куницкій.

Вѣдомство Министерства тици.

Въ Луганскѣ періодически засѣдаютъ выѣздныя сессіи Екатеринославскаго Окружнаго Суда и Харьковской Судебной Палаты. Засѣданія происходятъ въ помѣщеніяхъ уѣзднаго Сѣзда и Народной аудиторіи.

Уѣздный членъ Екатеринославскаго Окружнаго Суда по славяносербскому уѣзду.

Промурорскій надзоръ.

Товарищъ прокурора кол. сов. Сергѣй Владимировичъ *Смольяновъ*.

Судебные слѣдователи.

1 уч.—канд. на суд. долж. Малютинъ.

2 уч.—тит. сов. Георгій Львовичъ Кириловъ (Булацелевскій пер., домъ Троилина).

3 уч.—кол. асс. Семенъ Леонидовичъ Флокъ (Натальевскій пер.).

4 уч.—тит. сов. Александръ Александровичъ Федоровъ (Булацелевскій пер.).

5 уч.—тит. сов. Дмитрій Апол. Крестовозвиженскій.

Нотариусы.

Гор. Луганска, тит. сов. Дм. Егор. Кондратенко (Казанская ул.); пос. Лозовой-Павловки: Аит. Дан. Губинъ (Луганскъ, Петербургская ул., соб. домъ) и Евлампій Патрик. Лиморенко; м. Ивановки: Ив. Александровичъ Чижевскій.

Судебные пристава.

1 уч.—А. Ф. Филипповъ (Патронная ул. д. Филиповой); 2 уч.—Г. Л. Худзинскій.

Т ю р ь м а.

Начальникъ тюрьмы губ. секр. г. Поповенко; пом. нач. и. ч. г. Самойловъ.

Арестный домъ.

(Николаевская улица).

Вѣдомство православнаго вѣроисповѣданія.

Духовенство.

Соборно-Николаевская церковь. Настоятель протоіерей (онъ же благочинный) П. І. Хицуновъ, священникъ І. Г. Вышемирскій, священ. І. С. Сахиовскій, штатный діаконь Е. Т. Сергіенко, діаконь-псаломщикъ В. М. Афонскій, псал. Д. С. Федоровъ, псал. Н. П. Нѣмчиновъ.

Преображенская церковь. Настоятель священ. К. М. Хмѣльницкій, священ. С. С. Діонисьевъ, псал. В. В. Федоровскій. Мѣсто втораго псал. вакантно.

Казанская церковь. Настоятель священ. Ф. В. Михалевичъ, священ. І. А. Глядковоскій, дяконь С. С. Діонисьевъ, псал. В. И. Трифановъ.

Петро-Павловская церковь. Настоятель протоіерей В. А. Воскобойниковъ, священ. П. Кириловъ, священ. І. Сержановъ, псал. Ф. І. Пшеничный, псал. П. А. Ковалевскій. Мѣсто третьяго псаломщика вакантно.

Успенская, Воскресенская, Кладбищенская и Алексѣевская тюремная церкви штатныхъ священно-церковно-служителей не имѣютъ и приписаны къ другимъ приходскимъ церквамъ: Успенская и Воскресенская къ Соборно-Николаевской церкви, Алексѣевская (тюремная) къ Преображенской церкви. При Николаевской церкви Техническаго училища мѣсто священника вакантно.

Славяносербское Уѣздное Отдѣленіе Епархіальнаго Училищнаго Совѣта.

Предсѣдатель свящ. о. *І. Вышесірійскій.*

Члены постоянные: свящ. С. Діонисіевъ, А. Дьячевскій, І. Сахновскій, Г. Шульгинъ, Н. П. Доброхотовъ, И. И. Николаевъ, И. П. Хицуновъ.

Члены по должности: Наблюдатель церк. приход. школъ свящ. о. Ѳ. Михалевичъ, инспекторъ народныхъ училищъ М. Т. Калининъ. Благочинные: свящ. І. Сахловскій, протоіерей о. П. Хицуновъ, свящ. о. В. Нездоймищевъ и Земскіе Начальники

Инославныя вѣроисповѣданія.

(Городъ и уѣздъ).

Старообрядческое духовенство.

Священникъ орѣховской церкви *С. Л. Токаревъ*, священники городищенской церкви К. М. Григорьевъ, Ф. Ф. Слесаревъ, Е. Ф. Ивановъ.

Евангелическо-лютеранское духовенство.

Священникъ луганскаго молитвеннаго дома пасторъ *А. Г. Келлеръ.*

Римско-католич. духовенство.

Настоятель луганскаго костела есецъ *М. О. Ягуловъ.*

Армяно-Григоріанское духовенство.

Настоятель армяно-григоріанской церкви прот. *Г. Полубосьянъ.*

Магометанское духовенство.

Мулла алексѣевской мечети шайхутдинъ *М. С. Хаисеватовъ.*

Иудейское духовенство.

Луганскій духовный раввинъ *А. М. Фредманъ.*

Вѣдомство министерства финансовъ, торговли, промышленности и земледѣлія.

1-ый податной участокъ Славяносербскаго уѣзда.

Податной Инспекторъ кол. ас. Николай Петровичъ Доброхотовъ. Помощникъ Податнаго Инспектора кол. сек. Иванъ Петровичъ Дыбскій.

Личный составъ Податныхъ Присутствій 1-го податнаго участка.

1. Луганское Городское по государственному налогу съ недвижимыхъ имуществъ Присутствіе.

Предсѣдатель: Податной Инспекторъ Н. П. Доброхотовъ.

Члены: отъ города Луганска (представители)—И. И. Николаевъ, Е. М. Тихоновъ; отъ г. Славяносербска (представители)—Д. А. Корнилевскій, К. В. Романъ; члены отъ плавельщиковъ—В. С. Вѣлий, В. В. Ефимовъ, А. С. Ильинъ, Ф. Д. Куряловъ, И. И. Нѣшковъ, П. С. Сидоровъ; ихъ вѣмѣстителя—З. Н. Дулигъ, Е. А. Сѣрченко, Е. Е. Шарановъ, Г. В. Шарфенбергъ, П. С. Шелиховъ; городской архитекторъ—Довойно; депутаты отъ вѣдомствъ—В. И. Кулеша и протоіерей о. П. Хицуновъ; представители отъ земства—Г. Е. Боржекъ, Н. Н. Константиновъ.

2. Луганское Городское по квартирному налогу Присутствіе.

Предсѣдатель: Податной Инспекторъ Н. П. Доброхотовъ.

Члены: С. Т. Герливановъ, З. Н. Дулигъ, Ф. Д. Куряловъ, П. С. Сидоровъ, Е. А. Сѣрченко, И. И. Николаевъ.

3. Первое Славяносербское Уѣздное Раскладочное по промысловому налогу Присутствіе.

Предсѣдатель: Податной Инспекторъ Н. П. Доброхотовъ.

Члены: а) отъ плательщиковъ (по городу)—К. Е. Грудянинъ, С. А. Дропигъ, И. И. Николаевъ, Е. Е. Шараповъ; ихъ замѣстители—А. Ф. Ивановъ, А. И. Николаевъ, С. И. Ольховъ ст., Я. А. Тумасовъ.

б) отъ плательщиковъ (по земству)—Ф. П. Дейнека, Н. И. Журавскій; ихъ замѣстители—Е. И. Дядовъ, А. Ф. Лобасовъ, С. Д. Нечитайленко.

в) представители вѣдомствъ—Д. Д. Орнатскій и И. С. Давыдовскій.

Торговая Депутация (по г. Луганску).

Депутаты: К. Е. Грудянинъ, И. А. Кушнаревъ, Н. И. Мальцевъ, А. И. Николаевъ.

Кандидаты къ нимъ: А. С. Ильинъ, И. И. Нѣшковъ, К. И. Поварковъ, Р. Д. Уваровъ.

2-ое Славяносербское по Госуд. пром. налогу Присутствіе.

Предсѣдатель: Под. Инсп. 2 уч. Сл. у. *Н. Н. Галабутскій*.

Члены присутствія: Гладковъ М. М., Шараповъ Е. Е., Дроздовъ А. І., Пиковецъ П. И., Прусскій Я. Г., Лащенко М. П., Фонтъ-Гарниеръ А. Н.

Кандидаты къ нимъ: Грязевъ Н. А., Григорьевъ А. М., Беренштейнъ Д. И., Ольховъ С. И. (младшій).

Луганское казначейство.

(Англійская ул., казен. зданіе).

Казначей—тит. сов. Петръ Константиновичъ *Давыдовъ*; ст. бухгалтеръ—тит. сов. Е. П. Шейковъ; кассиры 1 разряда: кол. ас. Ф. Г. Германъ, В. Г. Писколъ; бухгалтеры 1 разряда: кол. рег. А. А. Черепелицынъ, И. В. Пузанковъ; кассиръ 2-го разряда А. П. Кравченко; бухгалтеры 2 разряда:—губ. секр. С. П. Прозоркевичъ, Ф. М. Закржевскій, М. С. Амаевъ; счетные чиновники: И. С. Маркеловъ, Ф. Т. Федоренко.

3-е Окружное Акцизное Управление.

Окружной надзиратель—кол. сов. И. С. Давыдовскій; помощники надзирателя: надв. сов. Ф. М. Четковъ, кол. ас. А. Н. Фонтъ-Гарниеръ, кол. рег. С. А. Бутковъ, тит. сов. І. К. Жуковскій, кол. ас. В. А. Малевицскій; контролеры: кол. секр. А. К. Лебедевъ, кол. рег. В. В. Бауманъ, кол. секр. Θ. М. Криць, кол. рег. Ф. С. Самойловъ, кол. сек. С. Л. Юрьевъ-Пековецъ, н. ч. Т. И. Сиренко, кол. секр. А. В. Марковскій, губ. секр. П. В. Ковтуненко, А. В. Губаревъ, кол. рег. С. Ф. Станьскій, дѣлопроизводитель округа И. Е. Твердицъ.

Луганскій казенный № 6 винно-очистительный складъ.

(Казенное зданіе по Садовой ул. и Кушнаревскому пер.).

Администрація склада:

Завѣдующій складомъ—Николай Ивановичъ Стефановичъ (казенная квартира при заводѣ). Его помощники по отдѣленіямъ: матеріальному и спиртовому—М. А. Дмитриевъ (казенная квартира при заводѣ). Кассовому и посудному—А. Д. Вѣлоусовъ (Садовая, домъ Кишквина). Экспорту и храненію готовыхъ питей—Г. Г. Марченко (Садовая-Петровна, домъ Стрѣльцова). Контрощикъ склада—И. С. Кобзаревъ (казенная квартира при заводѣ); его помощники—Н. С. Судейкинъ, Кобозевъ А. М. Очистной мастеръ (подвальный) Θ. А. Карловъ (казенная квартира при заводѣ); его помощники—И. М. Горячовъ и Д. И. Щербатенко. Машинистъ склада—И. К. Пирхъ (казенная квартира при заводѣ); его помощники—Г. И. Арцымовичъ и П. П. Шатохинъ. Сборщики денегъ при заводѣ—В. К. Сахаровъ, Д. В. Посечиригъ, А. А. Возсаленко, Ф. А. Слабогузъ и запасной Д. Д. Кизименко. Врачъ завода—І. Д. Заславскій и фельдшеръ—С. П. Каракотинъ.

При заводѣ 7 счетоводокъ-писцовъ и 90 штатныхъ рабочихъ и работницъ; число подешныхъ рабочихъ различно и опредѣляется ходомъ работъ.

Для рабочих на заводе имеются: библиотека и читальня с газетами, чайная-столовая с кубомъ для горячей воды, чайной и обѣденной посудой и паровымъ разогрѣвательнымъ для пищи швафомъ.

Складъ снабжаетъ казенными питьями 50 лавокъ Славяносербскаго уѣзда, 26 лав къ Донской Области и 10 магазиновъ частныхъ винооторговцевъ.

Фабричная инспекція.

Фабричный инспекторъ 2 уч. В. К. Славинъ (Николаевская ул. д. № 55—Дмитріева).

Горное управленіе.

Съ іюля 1907 года введено новое распределение Округовъ Горной Об. Юж. Россіи. Вся область раздѣляется на 8 округовъ: 1) Луганскій, 2) Алмазный, 3) Горловскій, 4) Мариуп., 5) Юзов., 6) Бахмутскій, 7) Екатер., 8) Юго-Западный.

Въ составъ Луган. Горнаго Окр. входятъ волости Славяносерб. уѣда: Басилевская, Бѣлевская, Михайловская, Успенская, Георгіевская, Александровская, Вергунская, Весело-Горловская, Иллирійская, Каменноброд., Луганская, Макаро-Яровская, Николаевская, Первозванская, часть Павловской съ каменноугольн. копями: Жиловской, Брянской, Павловской, Замковской, Лозово-Павловской съ землей крестьянъ с. Лозовой Павловки, Андрианопольская, Краснокутская, Городищенская, Ивановская, Петропавловская, Чернухинская и Штеровская.

Въ составъ Алмазнаго Горн. Окр. входятъ волости Славяносерб. уѣзда: Горско-Ивановская, Крипчанско-Николаевская, Еленевская, Черкасская, Крымская, Словяносербская и Павловская, за исключеніемъ части, входящей въ Луг. Горн. Окр.

Алмазный горный округъ.

(Петербургская ул.).

Окружной инспекторъ горный инженеръ ст. сов. *Д. Д. Орнатскій.*

Луганскій горный округъ.

(Английская ул.).

Окружной инспекторъ горный инженеръ *М. И. Калистовъ.*

Уѣздная Землеустроительная комиссія.

Предсѣдатель — предводитель дворянства; непременный членъ (вакансія).

Члены: уѣздный членъ окружного суда, податные инспектора и земскіе начальники уѣзда; члены по избору, отъ земства: А. И. Мирошниченко, А. С. Драгуновъ, двор. А. Н. Грачановъ, отъ крестьянъ: З. Н. Дулинъ, И. П. Поздниковъ, Ф. И. Воронковъ; агрономъ С. Э. Зарудскій, секретарь (н. об.) М. Ф. Шараевскій.

Органы мѣстнаго самоуправления.

Городская дума.

Предсѣдатель городской думы *И. И. Николаевъ.*

Гласные: Бѣлый В. С., Воробьевъ И. В., Второвъ А. Н., Васневъ Н. С., Дулинъ З. Н., Дубининъ Г. П., Давыдовъ П. К., Зарвовскій А. П., Ильинъ А. С., Куриловъ Ф. Д., Квасовъ А. Ф., Кравченко Ф. Ф., Николаевъ А. И., Нѣшковъ И. И., Ноткинъ Д. И., Орѣховъ К. Л., Ольховъ С. И., Новарковъ К. И., Сѣрченко Е. А., Сидоровъ Ф. П., Сидоровъ П. С., Тихоновъ Г. М., Холодьякинъ И. И., Чернякъ И. Л., Шипулякъ В. И., Шелиховъ П. С., Ширяевъ Л. И., Шарфенбергъ Г. В., Лутовниковъ С. К. и Сазоновъ В. И.

Городская Управа.

Городской Голова Иванъ Ивановичъ *Николаевъ*.

Члены: Теодуль Петровичъ Сидоровъ (онъ же заступающій мѣсто Городского Головы), Иванъ Ивановичъ Холодильнъ.

И. д. секретаря М. В. Яковлевъ, онъ же секретарь Думы.

Составъ канцеляріи Городской Управы: С. В. Чесноковъ, И. К. Гура (регистраторъ), Н. А. Алферовъ (столоначальникъ хозяйственного стола), П. С. Ивонинъ, И. С. Кошуро, Т. П. Щербининъ, В. В. Поповъ.

Составъ бухгалтеріи Городской Управы: И. И. Иванчукъ (бухгалтеръ), Ф. Л. Гончаровъ (помощникъ его) Ф. М. Катышевъ (счетоводъ), В. Е. Сѣрченко (счетоводъ), И. Н. Лакатошъ, Н. А. Вѣликовъ (кассиръ).

Составъ строительнаго отдѣла: В. А. Довойно (архитекторъ), П. Е. Ткаченко (столоначальникъ, онъ же помощникъ секретаря), К. Л. Орѣховъ (десятникъ), городской экономъ П. Н. Рыбальченко.

Составъ служащихъ Городской Скотобойни: ветеринарный врачъ М. И. Кедровъ, ветеринарный фельдшеръ И. П. Кроунъ, Трихископистка Л. В. Кедрова, Юрисконсулъг. Городской Управы Н. Ф. Агаповъ.

Славяносербская уѣздная Земская управа.

Н. В. Кудряновъ—предсѣдатель, Г. Е. Боржекъ—членъ управы. Г. В. Де-Сентъ-Лоранъ—тоже, Л. П. Савельевъ—тоже, А. П. Еленевъ—тоже, А. К. Ворткевичъ—секретарь, И. В. Моторный—бухгалтеръ, С. А. Соколовъ—регистраторъ.

Служащіе бухгалтеріи: П. П. Козловъ, Н. В. Олехъ-Олещенко, К. И. Касьяновъ, А. М. Вашекъ, В. И. Локотошъ, А. Е. Торбинъ.

Служащіе канцеляріи: А. С. Пастуховъ, П. С. Кривошеинъ, Г. Д. Парфиленко.

Кассиръ-артельщикъ И. П. Гончаровъ.

Техническій отдѣлъ: А. В. Петропавловскій—инженеръ, Д. Г. Запорожець инженеръ, Г. И. Руденко—техникъ, А. С. Богдановъ—техникъ, В. М. Мельниковъ—техникъ, Н. В. Минаевъ—техникъ, И. Н. Вѣлцкій—дѣлопроизводитель.

Агрономическій: И. Е. Анненковъ—агрономъ, И. П. Лицманъ—помощникъ агронома.

Одѣлочный отдѣлъ: С. М. Назаровъ—инженеръ. Касса мелкаго кредита: И. Н. Безпечный—счетоводъ-инструкторъ, А. Н. Коношъ—помощникъ счетовода.

Школьный отдѣлъ: В. Л. Мальцева—завѣдующая отдѣломъ, А. Г. Шелиховъ—помощникъ.

Библиотека: М. П. Крусь—завѣдующая.

Книжный складъ: В. М. Жевагца—завѣдующая, А. Е. Клименко.

Санитарный врачъ: П. М. Наумченко—врачъ, Е. Н. Урусова—счетчица, М. В. Сахиовскій—дѣлопроизводитель.

Почтовый отдѣлъ: И. С. Дьяченко—почтalionъ, П. Д. Кравченко—почтalionъ, Г. И. Запсельскій—почтalionъ, Т. Д. Остапенко—почтalionъ.

Складъ земледѣльческихъ машинъ и орудій: Ф. М. Вашекъ—завѣдывающій, М. М. Лейбовъ—помощникъ, Я. Г. Болдъ—счетоводъ.

Земскій интернатъ: П. Буць.

Участковые агрономы: баронъ А. А. Унгерн-Штерибергъ, Н. П. Игнатовъ, И. В. Васильевъ, Б. П. Леонтовичъ.

Участковые земскіе врачи: А. П. Акуновичъ, В. Н. Врагинъ, С. П. Розановъ, Г. Я. Прасоловъ, Д. Е. Комаровскій, Г. М. Щербина, М. І. Волженна, О. А. Дублицкая, В. Г. Тихонова, Л. П. Агафонова.

Сиротскій судъ.

Предсѣдатель суда Г. П. Дубининъ; члены суда: С. І. Алтоенко, К. И. Хомутовъ, и. д. секретаря О. О. Павловскій.

Луганская Мѣщанская Управа.

(Казанская ул.).

Мѣщанскій староста С. М. Колесниковъ; члены Мѣщанской Управы: П. П. Ткаченко, А. А. Михайловъ; писмоводитель Я. Л. Безкоровайный.

Луганское Волостное Правленіе.

(Успенская ул.).

Волостной старшина А. Сушковъ, писарь Ф. Сушковъ.

Учебныя заведенія г. Луганска.

Екатеринино Александринская мужская гимназія.

(Садовая ул. д. Гор. Управленія).

Директоръ дѣйств. ст. сов. И. Л. Вутовъ; инспекторъ ст. сов. Ф. В. Локоть; преподаватели: свящ. о. Н. В. Завьяловъ, кол. ас. В. М. Карачковскій, кол. сов. В. И. Симоновскій, и. ч. И. М. Крыжановскій, и. ч. С. Н. Холодильнъ, и. ч. Н. Т. Пенскій, и. ч. В. М. Быстровъ, ст. сов. Р. Я. Вильпертъ, кол. ас. П. М. Чуевъ, и. ч. Е. А. Генке, кол. сов. П. П. Орловъ, кол. ас. С. Л. Флокъ, губ. секр. С. Ф. Любвицъ, врачъ (онъ же преподаватель гігіены) кол. сов. Д. Г. Остроуховъ, учитель пѣнія г. с. П. И. Климашевъ, писмоводитель кол. регистр. А. Г. Пастуховъ, писецъ и. ч. Г. Ф. Журавлевъ, помощн. классн. наставн. кол. ас. И. Н. Холодильнъ, и. ч. М. Е. Торбинъ, и. ч. А. С. Альбрехтъ, уч. муз. и. ч. Я. З. Карпачевскій; учитель гимнастики и. ч. Г. І. Држевиловскій, дактиль и. ч. Н. И. Ласкинъ; врачъ-консул. кол. сов. В. А. Рожановскій.

Назенная женская гимназія.

(Почтовая ул.).

Начальница гимназіи—Е. Н. Желтухина. Законоучители: о. Павелъ Хицуновъ и о. Николай Завья-

ловъ. Преподаватели: рус. языка въ мл. кл. М. М. Панасова, въ старшихъ—Б. М. Быстровъ; геогр. Е. А. Соловьевъ и Н. Т. Пенскій; естеств. ист. Н. Т. Пенскій; косм. И. М. Крыжановскій; педаг. В. М. Быстровъ; чист. и рис. П. П. Орловъ; франц. яз. С. В. Радловская; нѣмецкаго Н. М. Головина; исторіи В. И. Симановскій; физики Н. Т. Пенскій; матем. въ мл. кл. Е. Н. Желтухина, въ старшихъ—Н. Т. Пенскій и И. М. Крыжановскій; гим. врачъ Г. Г. Остроуховъ; руководія Л. А. Клипина; гим. и танц. В. А. Лундышева.

Луганская женская гимназія, учрежденная Е. П. Чвалинской.

(Англійская ул., д. Е. П. Чвалинской № 2).

Попечительный Совѣтъ: А. И. Климашева (предсѣдатель), А. И. Попова (товарищъ предсѣдателя), А. Н. фонъ-Гарниеръ (дѣлопроизводитель), А. Д. Губицъ, Д. П. Голубъ и П. И. Климашевъ.

Предсѣдатель Педагогическаго Совѣта В. М. Карачковскій, Начальница Гимназіи Е. П. Чвалинская, законоучитель Священникъ С. Діонисевъ.

Учителя: русскаго языка Н. С. Волковъ; математики С. Ч. Дурагъ; исторіи Н. Н. Мураховскій; естествовѣдѣнія А. А. Захарьяновъ; рисованія С. Г. Пердерій; чистописанія С. Ф. Любвицъ.

Учительницы: русскаго языка А. М. Попова; ариметики М. И. Рязанцева; географіи Е. А. Башкова; руководія А. П. Хоперская; новыхъ языковъ А. Ф. Коперъ; тоже Э. Г. Вильпертъ; гимизстики и танцевъ Н. С. Кузьмина; пѣнія М. Г. Рожановская; мл. отд. приг. кл. К. А. Уманская; ст. отд. приг. класса М. С. Бебелло.

Классныя надзирательницы: 1-го класса Е. П. Давидова; 2-го класса Ю. П. Дадковская; 2-го класса (параллельнаго) А. В. Пиляпенко; 3-го класса Н. С. Першина; 4-го класса О. С. Лутовинова; 5-го класса А. П. Натарова.

Врачъ гимназіи К. А. Чвалинскій.

Частная женская гимназія Р. Н. Воскресенской.

(Банковская ул.).

Содержательница гимназіи и препод. немецкаго яз. и танцевъ Р. Н. Воскресенская, законоучитель о. Конст. Хмѣльницкій, преподаватели и преподавательницы: физики и естественной исторіи Л. П. Воскресенскій, математики В. А. Кнойфъ, русскаго яз. и исторіи А. А. Никитская, русскаго яз. А. И. Зайцева, арифметики А. А. Зензивѣва, исторіи и географіи С. Г. Корчагина, франц. яз. Е. И. Рогозинская, руководѣнія Л. А. Клышина, приготов. класса В. И. Мальцева, рисованія и чистопис. Н. А. Анникѣвъ, рисованія С. А. Локтюшевъ, пѣнія В. М. Стрѣльцовъ и врачъ И. П. Хицуновъ. Классныя надзират.: А. М. Каледина, М. I. Гусарева и А. Ф. Полякова.

Частное женское семиклассное коммерческое училище Л. М. Васневой.

(Банковская ул. собств. домъ).

Директоръ уч.—ст. сов. Ант. Павл. Вышемирскій. Главная наблюдательница—имѣющая ав. дом. учит. Л. М. Васнева, законоуч. свящ. о. Іоаннъ Сахновскій. У—цы: русск. яз. А. Б. Овчаренко, фр. и нѣм. яз. Л. А. Воронкова, арифм. и руковод. Е. К. Локтюшева, рисов. и каллигр. С. А. Локтюшевъ, гимн. и танцевъ Е. А. Дерюгина.

Луганская частная прогимназія О. С. Бондаря.

Инспекторъ (онъ же преподаватель латинскаго яз. и географіи) кол. сов. Онис. Семеновичъ Болдарь; законоучитель—священникъ I. Глядкоускій; преподаватели рус. яз. и ист. С. В. Дяденко; матем., природ. и географіи—Н. Н. Григорьевъ; нѣм. яз.—А. Д. Оравовская; франц. яз.—А. Ф. Коперъ; чистоп. и рис. С. А. Локтюшевъ; приг. класса А. А. Шинко-Чередиаченко; пѣнія—губ. рег. П. А. Богацкій, врачъ I. Д. Заславскій, помощникъ кл. наст. кол. секр. Г. Л. Малцевъ; письмоводитель губ. секр. П. А. Богацкій.

Донецкое техническое желѣзнодорожное училище.

(Ст. Луганскъ).

Начальникъ учил. и с. инженеръ-технологъ А. Ф. Опперманъ, вр. и. об. инспектора уч. шт. препод. и ч. инж.-мех. И. И. Шаповъ; законоучитель и настоятель домовою церкви свящ. К. М. Хмѣльницкій, и. об. шт. препод.—и. ч. инж.-тех. В. А. Кнойфъ; зав. учебн. мастерскими—кол. асс. Н. К. Вѣляевъ, помощникъ его—и. ч. В. С. Добромысловъ; пред. телеграфіи—и. ч. Д. С. Кутихинъ, надр. уч. и. ч. Ф. М. Житецкій, преп. уч. и. ч. Д. И. Кечеджа, письмоводитель и преп. гимнастики Г. И. Салодаевъ, преп. пѣнія П. А. Богацкій.

Луганская 3-хъ клас. торговая школа.

Инспекторъ школы ст. сов. К. М. Псарскій, законоучитель о. Іоаннъ Вышемирскій; преподаватели: надр. сов. Н. С. Волковъ, А. М. Міоковичъ, А. А. Захарьяновъ, С. И. Гурджанцдзе, Н. А. Анникѣвъ; врачъ кол. сов. И. А. Федотовъ, наблюдатель и дѣлопроизводитель А. Д. Кулискій.

Луганское городское 4-хъ классное училище.

(Садовая ул., рядомъ съ мужск. гимн.).

Почетный смотритель—купецъ 2-ой гильдіи Сергій Петровичъ Васневъ; инспекторъ—надр. сов. А. В. Колесниковъ; законоуч. о. Пав. Вас. Кириловъ; врачъ учил.—колл. сов. Г. Г. Остроуховъ. Учащіе: кол. секр. Ф. В. Любомудровъ, С. И. Туркинъ, А. С. Левицкій, А. П. Безнутовъ, С. Г. Передерій, Е. Н. Рогозинская, В. М. Стрѣльцовъ, Я. З. Карпачевскій.

При названномъ учил. имѣются и спец. ремесленные классы, учрежденные въ 1892 г. Въ нихъ преподаются: столярно-токарное, кузнечное, слесарное ремесла. Классы содержатся на средства екат. губ. земства съ пособіями отъ казны, отъ уѣзднаго земства и отъ гор. самоупр.

Губ. земство даетъ 4000 р., уѣздное—480, казна 300 р. и городъ 800—всего 5080 р. въ годъ. Завѣдыв. класс.—инспекторъ учил.

Первое городское однокл. учил.

(Народная Аудиторія).

Попеч. Ф. Д. Куримовъ. Завѣд. А. П. Урусовъ.

Второе городское однокл. уч.

(Каменный Бродъ).

Завѣд.—З. И. Чучмаревъ.

Городское 3-ье приходское уч.

(Каменный Бродъ).

Завѣд.—Я. Д. Хаймовичъ.

Городское 4-ое приходское учил.

(Каменный Бродъ).

Завѣд.—М. Т. Куницкій.

„Пушкинское“ городское приходское училище.

(Садовая ул., противъ поляд. управ.).

Попечитель Н. С. Васневъ, завѣдыв. П. И. Клямашевъ 1-й.

„Гоголевское“ городское начальное училище.

(Петерб. ул. домъ Карабулиной).

Попечитель—Е. Е. Шарановъ; завѣдывающій—М. В. Шевченко; уч.—ля и уч.—цы; О. М. Дидковский, Е. Г. Братникова и В. М. Степаненко.

Свѣдѣнія о количествѣ церковно-приходскихъ школъ въ г. Луганскѣ.

Въ 1910 году церковно-приходскихъ школъ въ Луганскѣ состояло 3: 1) въ приходѣ Казанской церкви, 2) въ приходѣ Соборно-Николаевской церкви, 3) въ приходѣ Петропавловской церкви (Кам. Бродъ).

Свѣдѣнія о числѣ нач. училищъ въ г. Луганскѣ, не входящихъ въ вѣдѣніе гор. самоуправления.

1) Каменобродское земское; 2) Луганское сельское женское; 3) приходское 1-ое; 4) приходское 2-ое;

5) приходское 3-ье; 6) приходское 4-ое; Луганскаго благотвор. о-ва; Луганскаго патроннаго завода; Луганское 2-хъ классн. при заводѣ Гартмана; Луганское римско-католич. о-ва; Луганское лютеранскаго об-ва; Луганское еврейское общество; Частное 3 разр. Ю. Цукъ; Мальской, Гуситинской (евр.), Спицеровой (евр.); Луганское техническое ж.-д. учил. Частное 3 разр. Рагинскаго (евр.).

Печать.

„Донецкая жизнь“ ежедневная газета (Успенская ул., д. Тумасова). Редакторъ-издатель Л. Ю. Гипшимонъ.

„Донецкій Бассейнъ“ ежедневная газета (Пушкинская ул., д. Вербовской). Редакторъ-издатель А. И. Гуревичъ.

„Цвѣтникъ Юдем“ еженедѣльный дѣтскій журналъ на русскомъ яз. для еврейскихъ дѣтей. Редакторъ-издатель I. С. Житомирскій.

„Южный Израиль“ еженедѣльный дѣтскій журналъ (Казанская ул., д. Юхнова). Редакторъ-издатель Ц. Р. Лейферъ.

„Гапрохимъ“ еженедѣльный журналъ (Почтовая ул.) Редакторъ-издатель Луганскій общественный раввинъ И. М. Левнеръ.

Листокъ объявленій Славяносербскаго Земства (выходитъ два раза въ мѣсяцъ). Редакторъ—предсѣдатель Земской Управы.

„Весь Луганскъ въ карманѣ“. Адресъ-календарь и справочная книга. (Выходитъ разъ въ годъ). Издатель: Е. Л. Шницерлинъ и М. Л. Кулашкинъ. Почтовый ящ. № 35.

Славяносербскій уѣздный общественный раввинъ (онъ же наблюдатель за еврейскими выходцами на еврейскомъ языкѣ въ Луганскѣ) И. М. Левнеръ. (Почтовая ул.).

Телефонъ.

Городской телефонной станціи въ Луганскѣ имѣть. Существуетъ постоянная телефонная станція „контрагента телефонной сѣти въ Луганскѣ П. И. Авцына“.

Контора и станція помѣщаются по Петербургской ул. въ д. Салтыковой.

Танса на телефонное сообщеніе въ Луганскѣ.

За оконченный аппаратъ, установленный на отдѣльнымъ проводѣ въ разстояніи 2-хъ верстъ отъ центр. станціи, считая по прямому направленію, — въ годъ 72 р.; за каждыя 100 саженой сверхъ разстояній 2-хъ верстъ — 3 р. въ годъ; за промежуточный аппаратъ, включенный въ абонированный проводъ—48 р. въ годъ; за дополнительный аппаратъ, включенный въ дополнение къ абонированному въ томъ-же зданіи—10 р. въ годъ; за дополнительный къ аппарату звонокъ — 5 р. въ годъ; за дополнительный ручной телефонъ—3 р. въ годъ.

Электрическая станція.

Концессионеры: Я. Р. Остроуховъ и В. С. Сухомяновъ.

Станція помѣщается по Пушкинской ул.—дворъ Сафаровой.

Величина станціи: 1) паровая въ 100 силъ машина и 2) паровая въ 47 силъ машина, токъ постоянный 110 вольтъ.

Въ настоящемъ году срокъ концессіи копчается и городское самоуправленіе, согласно уже выработаннымъ и одобреннымъ проектамъ, приступаетъ къ постройкѣ собственной городской электрической станціи. Устройство и оборудованіе станціи городская управа предполагаетъ закончить къ концу тек. 1912 г.

Театры.

Лѣтнихъ театральныхъ помѣщеній въ Луганскѣ имѣется два—театръ горно-коммерческаго клуба и театр о-ва Взаимопомощи.

Изъ зимнихъ театральныхъ помѣщеній только одно — Народная Аудиторія. Помѣщеніе большое, прекрасно оборудованное, но находится почти на окраинѣ города и потому мало посѣщается.

Въ настоящее время горно-коммерческій клубъ предпринялъ постройку собственнаго зданія, въ которомъ будетъ и театральное помѣщеніе. Постройку предполагается закончить въ сентябрѣ настоящаго года. Такимъ образомъ, уже въ этомъ году мы будемъ имѣть „настоящій“ театральный зимній сезонъ, а не суррогаты развлеченій, какъ это было до сихъ поръ.

Кинематографы.

„Экспрессъ“. Петербургская улица. Управляющій г. Топоровскій.

„Иллюзіонъ“. Пушкинская ул. Управляющій Ив. Ив. Неклеушевъ.

„Roll“, Пушкинская ул. (Временно закрытъ).

Клубы.

Старѣйшій Клубъ—это горно-коммерческій. Помѣщается на Петербургской ул. въ д. Тумасовой и имѣетъ недурной, въ общемъ, концертный залъ. До послѣдняго времени заломъ пользовались какъ театральнымъ помѣщеніемъ.

Совѣтъ старшинъ клуба: М. Н. Зубаревъ, Г. А. Келѣвѣвъ, Н. И. Мальцевъ, Н. И. Стефановичъ, Ф. М. Ченгуковъ. Экономомъ клуба состоитъ П. Д. Крутій; бухгалтеромъ И. П. Кузько; библиотечаршей А. Н. Агафонова.

Профессиональный клубъ находится на Успенской ул. въ д. Салтыкова. При клубѣ—небольшой зрительный залъ со сценой.

Совѣтъ старшинъ клуба: В. Я. Радовильскій, Л. А. Овчаренко, А. С. Исаенко, Г. К. Кирищевъ, I. A. Евсюковъ, Г. Е. Павловъ, П. П. Козловъ.

Сады.

Общественныхъ садовъ, въ буквальному смыслѣ этого слова, въ Луганскѣ нѣтъ. Существующіе сады—горно-коммерческій и о-ва Взаимопомощи пользуются этимъ и въ лѣтнее время зарабатываютъ недурныя деньги. Въ обоихъ садахъ играютъ оркестры музыки и бойко торгуютъ буфеты... Третій садъ -- служащихъ зав. Гартмана, находится далеко за городомъ и посторонней публикой посѣщается мало. Наконецъ, сравнительно недалеко отъ центра города имѣется Ботаническій садъ, принадлежащій городу. Это—огромный садъ съ богатѣйшей растительностью, но совершенно запущенъ, никѣмъ не посѣщается и медленно погибаетъ. Въ городскомъ самоуправленіи не разъ поднимался вопросъ объ упорядоченіи Ботаническаго сада, но практическихъ результатовъ—никакихъ.

Кредитныя учрежденія.

Азовско-Донской Коммерческій Банкъ.

(Часы операцій 9—2 час. дня).

(Казанская ул., соб. домъ, тел. 6).

Управляющій П. М. Гольдштейнъ, бухгалтеръ И. С. Каменка, довѣренный Я. Л. Вендеровичъ.

Помощники бухгалтера: Н. И. Фридлендеръ, Г. С. Плацманъ, Я. Л. Рейгадтъ, А. Л. Рейгадтъ, А. Г. Голдринъ, Г. М. Генкиль, Г. Г. Черепанцевъ, Я. Л. Ширлиня, Я. Д. Львовичъ, П. А. Шениъ, П. Я. Баршавскій и А. Г. Голдринъ.

1-й кассиръ А. И. Малышевъ и 2-й кассиръ А. Я. Калининченко.

С.-Петербургскій Международный Коммерческій Банкъ.

(Часы операцій 9—2 час. дня).

(Казанская ул., д. Давельянца, тел. 58).

Управляющій М. А. Бромбергъ, бухгалтеръ Б. М. Кидасъ, довѣренный Н. Г. Каллеръ.

Помощники бухгалтера: М. А. Кривицкій, Л. И. Шоръ, К. Ф. Сергѣевъ, Е. Г. Польшинъ, Е. О. Ровинскій, П. А. Биденкинъ, Г. И. Бернштейнъ, П. Л. Вендеровичъ, И. И. Чичуга, Е. М. Златицъ и Н. А. Индисовъ.

Кассиръ А. Г. Никитинъ.

Артельщикъ И. В. Сапетинъ.

Нештатные: В. М. Рапопортъ, Ф. М. Рапопортъ, С. А. Еринъ.

Мелкое ссудо-сберегательное товарищество.

(д. Азовскаго Банка, Казанская ул.)

Предсѣдатель правленія П. М. Гольдштейнъ.

Товарищъ предсѣдателя Я. Г. Прусскій.

Члены правленія: И. С. Каменка, Д. И. Бернштейнъ, А. И. Малышевъ, З. М. Ротштейнъ, А. И. Юдинъ, X. Ш. Бинновъ и И. Я. Шляпошниковъ.

Секретарь А. Л. Рейнгадтъ, бухгалтеръ С. Л. Рейнгадтъ.

О-во Вз. Кредита Славносербскаго Земства.

Предсѣдатель правленія—(вакансія).

Члены правленія: С. К. Лутовиновъ, Н. А. Грязевъ, В. А. Дубининъ; бухгалтеръ Н. К. Петренко.

Страховыя общества.

„Первое Россійское страховое общество, утвержденное въ 1827“. Агентъ П. М. Гольдштейнъ. (Управляющій Азовско-Донского Банка).

„Россія“. Агентъ П. И. Прійма (Банковская ул., д. Взаимнаго Кредита).

„Россійское транспортное и страховое общество“. Агентъ г. Бердячевскій (Успенская ул.).

„Саламадра“. Агентъ Д. И. Ноткинъ (Казанская улица).

„Варшавское страховое общество“. Агентъ П. П. Гуринъ (Николаевская ул.).

„Земское страховое общество“. Агентъ Л. П. Лововой (Николаевская ул., д. Пруссаго).

„Русскій Ллойдъ“. Агентъ Я. И. Ориатская (Петербургская ул.).

„Московское страховое общество“. Н. К. Тереховъ (Садовая, 27).

„Русское страховое общество“. Агентъ г. Смотричъ (Островская ул.).

„2-ое Русское страховое общество“. Агентъ Л. И. Рейнгадтъ (Банковская ул.).

„Петербургское общество страхования“. Агентъ В. М. Киясь.

Общественныя и частныя учреждения.

Городская общественная библиотечка.

(Казанская ул., домъ Ав.-Донского Банка).

Библиотечка открыта по буднямъ отъ 11 у. до 8 ч. веч., а по воскреснымъ и праздничнымъ днямъ отъ 3 ч. до 7 ч. в. Въ двенадцатые праздники библиотечка закрыта круглый день. При библиотекѣ имѣется бесплатный кабинетъ для чтенія.

Предсѣдательница правленія А. С. Агапова, секретарь М. А. Зеликманъ, казначей С. И. Стефановичъ.

Служащіе библиотечки: библиотечарша З. В. Серединская, ея помощница А. Н. Стефановичъ.

Общественная гор. библиотечка возникла 8 окт. 1907 г., замѣнивъ собою безпл. земскую народную чит.-библиотечку, существовавшую на Гусиневкѣ въ теченіе 10 лѣтъ. Въ настоящее время городская библиотечка пользуется ежегодной поддержкой города въ размѣрѣ 1200 р., вѣмства—150 руб. и Гартманскаго завода—800 руб.

Земская больница.

(Каменный Врѣдь).

Приемъ ежедневный отъ 9 до 1 ч. д. Больница рассчитана на 4—5 кроватей.

Врачи: К. К. Скворцовъ, Г. З. Зеликманъ, Н. Н. Агищевъ. Фельдш. Ф. С. Гозенко, В. Д. Вешлыкъ, Е. И. Иванова, А. В. Сабина. Акушерки: А. И. Эягинъ, С. М. Голубева. Сестры милосердія: Е. В. Козыпилянская, Е. С. Доброва.

Городской приемный покой.

(1-ая часть Садовая ул. домъ Комаровой).

Открытъ отъ 9 до 1 ч. ежедн. Завѣд. врачъ И. А. Федотовъ, фельдшеръ С. Е. Кузьминъ.

Амбулаторія общ. пособія бѣднымъ больнымъ евреямъ г. Луганска.

Амбулаторія помѣщается по казанской ул. въ д. № 66—Столяровой.

Приемъ больныхъ производится ежедневно, кромѣ воскресныхъ дней. По понедѣльникамъ, вторн. и средамъ принимаютъ врачи Д. Г. Остроуховъ, М. М. Клавманъ и Г. Д. Заславскій—отъ 8 до 10 ч. утра. По

четвергамъ, пятницамъ и субботамъ—врачи М. Л. Кацъ, Г. А. Ноткинъ и С. А. Кацъ—отъ 12 до 2 ч. дня. По главнымъ болѣзнямъ принимаетъ по вторникамъ и пятницамъ отъ 10 до 11 ч. у. д-ръ В. А. Рожановскій. Зубные врачи: Д. Л. Левитовъ Л. Б. Левитова, И. Г. Фишкинъ и М. Г. Любова. Постоянный фельдшеръ Е. М. Голубовъ.

Желѣзнодорожная больница.

Врачъ—С. А. Самойловъ.

Тюремная больница.

Врачъ—М. М. Клаузманъ.

Больница зав. Гартмана.

Врачи: М. Л. и С. Л. Кацъ. Акушерка—Е. М. Фридманъ.

Родильный пріютъ.

Садовая ул.).

Акушерка Ноткина.

Общество потребителей „Рабочій“.

Общество возникло 7 ноября 1909 г. Первоначально былъ открытъ бакалейный магазинъ на Новомъ базарѣ. Въ октябрѣ 1910 г. были открыты лавка № 2 по Солдатской ул. въ домѣ № 56 (на Гусиновкѣ) и лавка № 3 по Петропавловской ул. въ д. № 50 (въ Камен. Вродѣ). Въ августѣ 1911 г. открыта лавка № 4 по Петербургской ул. въ д. Говорода.

Въ лавкахъ О-ва производится продажа бакалейныхъ, колониальныхъ, галантерейныхъ и посудныхъ товаровъ.

По постановленію Общаго Собранія членовъ Общества съ осени 1911 г. начата продажа камен. угля. Дѣлами О-ва управляютъ:

1) Общее Собраніе членовъ О-ва, собираемое 3—4 раза въ годъ.

2) Правленіе, въ количествѣ 5 членовъ, избираемое на каждое трехлѣтіе.

Непосредственно дѣлами О-ва завѣдуетъ управляющій Е. Н. Егоровъ.

Въ члены О-ва принимаются лица обоого пола, всѣхъ сословій, безъ различія вѣросповѣданія и національности, живущіе въ Луганскѣ и окрестностяхъ, а также всякаго рода общества, артели, товарищества, школы, изъявившія желаніе подчиняться уставу.

Вступающій въ члены О-ва вноситъ вступную плату въ размѣрѣ 50 к. и паевой взносъ въ суммѣ 10 р. (Пай можетъ быть внесенъ одновременно или по частямъ въ теченіе 10 лѣтъ.

Всѣ справки и разъясненія по дѣламъ О-ва даются въ конторѣ Правленія, находящейся по Солдатской ул., д. Алпатова, при лав. № 2 (на Гусиновкѣ).

Касса - сберегательная касса рабочихъ завода Гартмана.

(Солдатская ул., д. Алпатова).

Касса открыта съ 9 ч. утра до 12½ ч. дня и съ 3-хъ ч. дня до 6 час. вечера ежедневно, кромѣ субботы, когда бываетъ открыта съ 9 ч. утра до 3-хъ ч. дня. Въ праздничные дни касса закрыта совершенно.

Предсѣдатель правленія—А. С. Авдѣевъ, товарищъ предсѣдателя—М. А. Вайль, секретарь правленія—А. И. Алексѣевъ, казначей—Н. В. Сорокинъ.

Попечительство о народной трезвости.

Предсѣдатель правленія попечительства о народн. трезвости предводителъ дворянства С. М. Ильенко.

Попечительство имѣетъ собственное зданіе—Народную Аудиторію съ большимъ и свѣтлымъ театральнымъ заломъ. Въ зимнее время здѣсь идутъ обычно спектакли. Народной аудиторіей завѣдуетъ г. Таценко.

Кружокъ любителей драм. искуо., муз. и пѣнія.

Правленіе кружка: Н. В. Васильченко, Н. И. Стефановичъ, С. Г. Русакова, Н. В. Де-сенъ-Лоранъ, С. Л. Ржецкій, Г. М. Сахарцевъ.

Еврейское литературно-художественное общество.

Временно исполняющій обязанности председателя И. Г. Борштейнъ

Луганская городская богадѣльня.

(Пріютская улица).

Попечительница богадѣльни А. С. Филатова.

Луганское благотворительное общество.

Председатель гор. гол. И. И. Николаевъ.

Общество пособія бѣднымъ евреямъ г. Луганска.

Председатель Д. И. Берепштейнъ, секретарь И. С. Каменка.

Общество содержитъ на свои средства еврейскую амбулаторію.

Римско-католическое благотв. общество.

Председательница г-жа Моравская.

(Натальевскій пер.).

Общество пособія недостаточнымъ учащимся мужской и женской гимн.

Председатель А. В. Губина, секретарь П. М. Гольдштейнъ.

Родительскій комитетъ.

Председатель комитета инженеръ А. А. Лундышевъ.

Еврейская община.

Староста С. И. Ольховъ (старшій), ученый И. М. Левнеръ, казначей Г. Г. Фанктигидовъ.

Справки.

Зимнее расписаніе поѣздовъ.

(Петербургское время). Приходъ: изъ Харькова и Дебальцево. Поѣздъ № 4—2 ч. 11 м. дня, поѣздъ № 8 въ 10 ч. 36 м. веч., изъ Миллерово № 3 въ 2 ч. 9 м. дня.

Отходъ: на Харьковъ по Сѣв.-Дон. дорогѣ и на Дебальцево. Поѣздъ № 7—въ 8 ч. 6 м. утра, поѣздъ № 3—въ 4 ч. 17 м. дня, на Миллерово № 4 въ 2 ч. 46 м., дня.

Расписаніе движенія пассажирскихъ поѣздовъ по линіи Роданово-Харьковъ Сѣверо-Донецкой ж. д.

(Петербургское время) Поѣздъ № 4 выходятъ изъ Родакова въ 9 ч. 45 м. вечера, прибываетъ въ Харьковъ въ 7 ч. 5 м. утра.

Поѣздъ № 6 выходятъ изъ Родакова въ 11 час. 45 м. утра; прибываетъ въ Харьковъ въ 9 ч. 6 м. веч.

Поѣздъ № 3 выходятъ изъ Харькова въ 11 час. 25 м. вечера; прибываетъ въ Родаково въ 8 ч. 8 м. утра.

Поѣздъ № 5 выходятъ изъ Харькова въ 9 час. 45 м. утра; прибываетъ въ Родаково въ 6 ч. 48 м.

Товарное и пассажирское движение на Сѣверо-Донецк. ж. д.

Сѣверо-Донецкая ж. дорога примыкает къ существующей сѣти въ слѣдующихъ пунктахъ: къ Московско-Кіево-Воронежской жел. дорогѣ во Льговѣ, къ Бѣлгородъ Сумской жел. дорогѣ—въ Готтѣ, къ ЮгоВосточнымъ—въ Новой Баваріи, Славянскѣ и Краматорской и къ Екатерининской—въ Камышевахѣ и Родаковѣ. На дорогѣ примѣняются общіе, существующіе на сѣти, товарн. и пассажирск. тарифы. Сокращеніе разстояній противъ прежнихъ направлений, получаемое съ открытіемъ новой линіи, видно изъ слѣдующихъ примѣровъ

1) Харьковъ—Ростовъ. Прежнее направление черезъ Лозовую—Никитовку, 536 вер. Новое направление черезъ Краматорскую, 491 вер. Разница 45 вер.

2) Никитовка — Ворожба. Прежнее направление черезъ Лозовую — Харьковъ, 511 вер. Новое направление черезъ Краматорскую — Нов. Баварію, 492 вер. Разница 10 вер.

3) Славянскъ—Москва, М.-Кур. Прежнее направление черезъ Лозовую—Харьковъ, 965 вер. Новое направление черезъ Лиманъ—Харьковъ, 929 вер. Разница 37 вер.

4) Луганскъ — Харьковъ. Прежнее направление черезъ Купянскъ, 408 вер. Новое направление Родаково, 296 вер. Разница 112 вер.

5) Родаково—Льговъ. Прежнее направление черезъ Купянскъ—Курскъ, 650 вер. Новое направление черезъ Лиманъ—Харьковъ, 506 вер. Разница 144 вер.

6) Брянскъ—Екатеринославъ. Прежнее направление черезъ Ворожбу — Сивельниково, 776 вер. Новое направление черезъ Льговъ — Харьковъ — Сивельниково, 722 вер. Разница 54 вер.

Такса для легковыхъ извозчиковъ г. Луганска.

а) Пароконныхъ 1 разр. при 3-хъ пассажирахъ.

Конецъ — 40 к.; къ вокзалу — 50 к.; Каменный Бродъ или тюрьма — 60 к.; Городская бойня — 80 к.; часъ—80 к.; день (12 ч.—2 ч. отдыха)—6 р.; во всѣ мѣстности въ чертѣ города, за Ольховскимъ мостомъ —60 к.; въ заводъ Гартмана—80 к.

б) Одноконныхъ 1 разр. при 2-хъ пассажирахъ.

Конецъ — 20 к.; къ вокзалу — 30 к.; Каменный Бродъ или тюрьма — 30 к.; Городская бойня — 40 к.; часъ—40 к.; день—4 р.; во всѣ мѣстности въ чертѣ города, за Ольховскимъ мостомъ—40 к.; въ заводъ Гартмана—30 к.

в) Пароконныхъ 2 разр. при 3-хъ пассажирахъ.

Конецъ—20 к.; на вокзалъ и съ вокзала: 1) во всѣ мѣстности города въ предѣлахъ 1 и 2 полиц. ч. до Преображенской площ.—30 к., 2) на Преображенскую площадь и далѣе на Гусиновку — 40 к., 3) Каменнобродскую часть города (западную, до Веселогорской ул.)—40 к.; восточную каменнобр. ч. за Веселогорской ул.—50 к.; во всѣ мѣстности въ чертѣ города, за Ольховскимъ мостомъ до мельницы Шахновича — 40 к.; на мельницу Шахновича и далѣе — 60 к.; часъ 1) по городу—40 к., 2) на мельницу Шахновича, бойню и тюрьму—60 к., день 4 р.

г) Одноконныхъ при 2-хъ пассажирахъ.

Конецъ — 15 к.; къ вокзалу — 25 к.; Каменный Бродъ, тюрьма и заводъ Ольхова — 30 к.; Городская бойня—35 к., часъ—80 к., день (12 ч.—2 ч. отдыха) —3 р.; въ заводъ Гартмана—25 к.

д) Извозчикъ 3 разряда при 3-хъ пассажирахъ.

Конецъ — 15 к.; къ вокзалу — 20 к.; Каменный Бродъ или тюрьма — 25 к.; Городская бойня — 25 к.; часъ—25 к.; день—2 р. 50 к.; во всѣ мѣстности въ чертѣ города, за Ольховскимъ мостомъ—25 к.; въ заводъ Гартмана—20 к.

Таблица разстояній и платы за проѣздъ отъ Луганска до важнѣйшихъ пунктовъ

	ВЕРСТЫ.	I классъ.		II классъ.		III классъ.	
		Р.	К.	Р.	К.	Р.	К.
Баку пас	1558	29	00	17	40	11	60
Батумъ	2371	33	00	22	80	15	20
Бахмутъ	174	6	35	3	81	2	54
Вердичевъ	927	21	60	12	80	8	40
Варшава	1502	28	00	16	80	11	20
Вильно	1359	20	50	15	90	10	60
Владикавказъ	973	21	50	12	90	8	60
Волочискъ	1185	24	00	14	40	9	60
Елисаветградъ	655	17	00	10	20	6	80
Иркутскъ	5294	77	50	40	50	27	—
Казань	1471	28	00	16	80	11	20
Керчь	841	19	50	11	70	7	80
Клевъ	764	18	50	11	10	7	40
Кременчугъ	634	16	50	9	60	6	40
Курскъ	632	16	50	9	60	6	40
Москва	1134	23	50	14	10	9	40
Нижний-Новгородъ	1546	28	50	17	10	11	40
Оренбургъ	1797	31	50	18	90	12	60
Одесса	1000	22	—	13	20	8	60
Петербургъ	1740	31	50	18	90	12	60
Рига	1725	30	50	18	30	12	20
Ростовъ на-Дону	347	10	15	6	10	4	05
Самара	1403	27	00	16	20	10	80
Саратовъ	1071	23	00	13	80	9	20
Тамбовъ	717	18	00	10	80	7	20
Ташкентъ	3533	52	50	30	90	20	80
Тула	952	20	50	12	30	8	20
Уфа	1895	32	00	19	20	12	80
Харбинъ	7631	111	50	66	90	44	60
Харьковъ:							
Прежнее направлѣнiе	408	12	50	7	50	5	00
По Северо-Донецкой	296	9	40	5	64	3	78
Челябинскъ	3583	52	50	31	50	21	00

Предполагаемыя къ открытiю учрежденiя.

1) Городская Управа возбудила соответствующее ходатайство объ открытiи въ Луганскѣ отдѣленiи Государственнаго Банка.

2) Очередное Земское Собранiе постановило построить въ Луганскѣ скотолѣчебницу и обратилось въ Городскую Думу съ просьбой объ отводѣ участка земли.

3) Вопросъ о постройкѣ Городской Электрической Станцiи рѣшенъ окончательно. Станцiя будетъ построена въ Ботаническомъ саду и, какъ полагаютъ, начнетъ функционировать въ концѣ настоящаго года.

4) Въ этомъ же году ожидается открытiе реальнаго училища. Инициаторы открытiя—г.г. Мьяльскiй и Конельскiй заручились уже постановленiемъ гор. думы, утвержденнымъ г. скатеринославскимъ губернаторомъ.

5) Ссудо-сберегательная касса рабочихъ вав. Гартманя предполагаетъ приступить къ постройкѣ Рабочаго Дома—учрежденiя, гдѣ помѣщалась бы Касса, профес. общество, библиотека, читальня и пр. Здѣсь же будетъ залъ для спектаклей, вечеровъ и лекцiй. Землю для постройки отвела бесплатно городская дума.

6) Городская Управа внесла на обсужденiе Гор. Думы докладъ по вопросу о введенiи окружнаго суда въ Луганскѣ.

Такое же пожеланiе выразило и очередное уѣздное земское собранiе. Возможно, поэтому, что учрежденiе въ Луганскѣ окружнаго суда—дѣло ближайшихъ дней.

7) Въ виду назрѣвшей потребности въ открытiи въ Луганскѣ родильнаго приюта для бѣдныхъ, акушерка Елизавета Мусалова обратилась по этому поводу съ докладной запиской къ городскому самоуправленiю.

8) Въ этомъ году, какъ полагаютъ, будетъ открыто дѣйствие уѣздной телефонной сѣти, благодаря чему городъ будетъ связанъ со всѣми уѣздами и городами: Харьковомъ, Екатеринославомъ, Бахмутомъ и Юзовкой.

Врачебный указатель.

Врачи.

Агницевъ, зем. вр., Почтовая ул. Архангельскій, вр. натр. зал., Казанская ул. Васильченко Н. В., ви., жен., мочеп., слф., Успенская, № 22. Заславскій І. Д., ви., жен. я дѣт., Казанская, пр. Ав. банка. Зелкманъ земск. вр. Булацел. пер. Кацъ М. І. (старшій), ви. дѣт., хпр., Банковая, № 64. Кацъ С. Л. (младшій), женск., Казанская ул., д. Юхнова. Клаузмакъ М. М., женскія и внутр. бол. Казанская, соб. д. Купресовъ, внутр. бол., Казанская ул. Ноткинъ Г. А., ви., вепер., мочеп., Почтовая, д. Черняка, тел. № 191. Остроуховъ Г. Г., дѣт., уш., нос., Почтовая ул. Рожановскій Н. В., глазн. болн., Казанская, с. домъ. Самойловъ С. А., ви., перви., Владимирская ул. Скворцовъ, хирургъ, Земская болн. Хицуновъ И. П., дѣтск. бол. Банковск. Чвалнскій К. А., женск. б., Англ. ул. Шпицбургъ А., внутр. бол., Петербургская ул. Шокландеръ В. В., ви., жен., Почтовая ул., домъ Аксеновой. Федотовъ П. А. Петерб. ул.

Зубные врачи.

Бахмутская-Левитова Ц. Б., Екатеринбургск., соб. д., тел. 220. Гринеръ С. М. Пет. д. Губина. Ласкинъ В. Н., Казанская ул. Левитова Д. Я., Петерб. ул. Любова М. М., Петерб. ул. д. Губина. Стоиновская Е. Г. Казанская, д. Ткачевъ. Фишкинъ И. Г., Пушкннская, д. Ворбовскаго.

Акушери и массажистки.

Г. Дворкинъ, Казанская, д. Рожановскаго. Люкинъ Л. М., Казанская 66. Мусалова Е. П., Почтобл. у. ряд. съ почтой. Константиновская Б. Б., Казанская, д. Лутовнинова. Сангурская Е. Г., Казанская, домъ

ЮРЬЕВСКІЙ ЗАВОДЪ.

ЗУБОВРАЧЕВНО-ТЕХНИЧЕСКІЙ

— ❁ КАБИНЕТЪ ❁ —

С. Д. Лейтеса.

Леченіе, пломбированіе
золотомъ, фарфоромъ
и друг. матер. Удвление
зубовъ безъ боли.
Пріемъ больныхъ
ежедневно.

Отъ 9—1 ч. и
отъ 3—7 веч.

Вставленіе искусствен-
ныхъ зубовъ.
Полныя и частичныя
полости.
Золотыя и алюми-
вые коронки.
Зубы на штифтахъ
(не снимающіеся).

Пріѣзжимъ изготовленіе въ короткій срокъ.

ЗУБОВРАЧЕБНЫЙ КАБИНЕТЪ

С. М. Гринеръ и М. М. Любовой

Петербургская ул., д. Нотариуса Губина.

Леченіе зубовъ и полости рта. Удаленіе зубовъ безъ
боли. Пломбированіе золотомъ, фарфоромъ и друг.
Вставленіе искусственныхъ зубовъ. Чистка зубовъ.
Удаленіе зубного камня.

Пріемъ отъ 9 до 2 ч. дня и отъ 4 до 8 ч. вечера.

Курилова, Ицксопъ Е. М., Успенск. ул. Г-жа Высоцкая, Почтовая ул. Фридманъ Е. М., Казанская, д. Курилова, Рейнгапдъ М. Л. (акуш. фельдш.), Банковская ул., рядъ съ гим. Воскресенской. Гальперинъ А. С., Казанская ул. пр. каз. церкви.

Аптеки.

Бериславскій—Петерб. ул. д. Тумасовой. Макаровъ—Казанская ул. Пергаментъ—Гусиновка (гус. ялощадь). Паллапъ и Герценштейнъ—Патронная ул. д. Львоанча. Аптекаръ—Каменный Бродъ. Макаровъ (филиалънос отдѣл.). На Новомъ базарѣ. Предполагается въ открытію городская аптека.

Славяносербскій уѣздъ.

Населеніе славяносербскаго уѣзда равняется 216 тыс. чел. Уѣздъ занимаетъ площадь въ 92.⁷¹ кв. миль, что составляетъ 4471.⁸ кв. верстъ или 465,812.⁵ дес. Площадь, занимаемая уѣздомъ, равняется 7,5% всей площади Екатеринос. губерніи. Славяносербскій уѣздъ граничитъ съ запада Бахмутскимъ уѣздомъ съ сѣвера—Старобѣльскимъ, Харьковск. губ., съ востока и юга—землей Области Войска Донскаго. Поверхность уѣзда по всемъ направленіямъ изрѣзана рядами горъ и холмовъ. Здѣсь проходитъ 1-я часть Донецкой возвышенности. Благодаря разнообразію топографическихъ условій, почвы уѣзда отличаются пестротой и разнокачественностью состава. Каменноугольныя породы занимаютъ $\frac{2}{3}$ всего пространства Славяносербскаго уѣзда отъ юго-запада на юго-востокъ. Южная половина каменноугольной площади уѣзда состоитъ почти исключительно изъ антрацита. Славяносербскій уѣздъ, за исключеніемъ рѣки Міуса, орошается водами системы р. Дона. Главная рѣка, протекающая на протяженіи 100 верстъ Сѣв. Донецъ. Изъ другихъ рѣкъ—Луганъ

(75 верстъ), Лозовая (45 в.), Вѣляя (60 в.), Ольховая (50 в.), Луганчикъ (55 в.).

Славяносербскій уѣздъ былъ заселенъ позже всѣхъ другихъ уѣздовъ и мѣстностей губерніи. Первыми поселенцами здѣсь были запорожскіе казаки. Однимъ изъ древнѣйшихъ селеній уѣзда является село Суходоль. Въ 1650 г. здѣсь стояли запорожскіе пикеты. 10 лѣтъ спустя, часть суходольскаго пикета была переведена въ мѣстность нынѣшняго Макарова-Яра. Наказомъ кошевого этому пикету было приказано слѣдить за перелазами турецко-татарской орды.

Окрестности села Лозовой—Павловки еще въ 1696—1707 годахъ значатся въ числѣ населенныхъ мѣстностей запорожскаго казачества. Съ давнихъ поръ извѣстна была запорожскому казачеству и мѣстность нынѣшняго села Красный Куть, ея гора Соколь, Соколовка, балка Мечетна и балка Глубокій Яръ.

Тутъ сидѣлъ зимовникомъ „обшитованпый“, отставной войсковой старшина, знаменитый Пестръ Довгаль, отшельникъ, казакъ-грамотѣй. Къ нему въ К. Куть, на поклонъ и для духовныхъ бесѣдъ изъ Чернухия урочища цѣлыми ватагами приходили казаки-запорожцы. Чернухило играло у запорожскаго товариства весьма видную роль. Въ 1600—1700 годахъ черезъ эту мѣстность пролегалъ секретный казацкій шляхъ изъ Сѣчи на Донъ и Кагальникъ. И такъ, значитъ, первыми поселенцами слѣдуетъ считать запорожцевъ. Однако, окончательное заселеніе Славяносербскаго уѣзда началось лишь съ половины 18 столѣтія. Пionерами явились иностранцы—сербы, покинувшіе для этого предѣлы Австрійской Имперіи. Мѣстность, занятая ими получила названіе Славено-Сербіи. Въ 1775 году Славено-Сербія была отчислена къ Азовской губерніи, а въ 1784 году, вмѣстѣ съ Запорожскою Сѣчью, ее причисляли къ Екатеринославскому намѣстничеству.

Горная промышленность.

Главной отраслью горной промышленности въ Донецкомъ бассейнѣ является добыча каменнаго угля и антрацита.

Донецкія каменноугольныя и антрацитныя копи подготовлены къ добычѣ угля свыше миллиарда пудовъ; добывается же меньше.

По даннымъ росписи министра финансовъ за 1910 г., вывозъ угля изъ Донецкаго бассейна представляется въ слѣдующемъ видѣ:

для потребностей:

жел. дорогъ частн.—свыше 38	милліоновъ
„ „ казен.— „	88 „
металлург. заводовъ— „	90 „
сахарныхъ заводовъ— „	28 „
прочихъ потребност.— „	181 „

Итого свыше 425 милліоновъ.

Въ послѣдніе годы увеличилось производство кокса въ Донецкомъ бассейнѣ, въ связи съ оживленіемъ въ металлургической промышленности.

Добычей угля въ Донецкомъ бассейнѣ преимущественно заняты крупныя предприятия; объясняется это обстоятельство, не только общимъ закономъ—концентраціей капиталовъ, но и мѣстными условіями, а именно: въ нашемъ краѣ вырбатываются верхніе слои залежей, требующіе дорогого оборудованія коней.

Какъ велико развитіе угольной промышленности въ Славяносербскомъ уѣздѣ, можно усмотрѣть изъ количества угольныхъ копей, перечисленныхъ въ специальномъ отдѣлѣ нашего справочника.

(„Шахты и рудники“)

Сельское хозяйство.

Сельское хозяйство въ Славяносербскомъ уѣздѣ, за исключеніемъ Юго-западной части его, гдѣ равнина горная промышленность, достигаетъ значительной высоты. Общая площадь уѣзда исчисляется въ 453,926 десятины. Изъ нихъ сельскимъ обществамъ принадлежитъ 159,873 д., частнымъ владѣльцамъ 281,277 дес. Между прочимъ, за послѣднее время замѣчается сокращеніе площади дворянскихъ и мѣщанскихъ земель. За счетъ этого сокращенія увеличивается площадь земель крестьянскихъ и нѣмецко-колонистовъ. Нѣмцы-колонисты за одинъ 1910 годъ увеличили площадь земель почти въ два раза.

Каменно-угольная промышленность въ уѣздѣ развивается съ каждымъ годомъ, но крестьянское населеніе даже въ томъ случаѣ, когда на его земляхъ нѣются угольныя копи, отдаетъ этому промыслу мало времени. Можно смѣло утверждать, что весь экономическій строй крестьянства зиждется исключительно на занятіи земледѣліемъ. Какъ же поставлено, однако, сельское хозяйство? Нѣмцы-колонисты и крупныя землевладѣльцы, слѣдуютъ, конечно, новѣйшимъ методамъ обработки и вообще усовершенствованнымъ приемамъ. Этого нельзя сказать о крестьянскихъ хозяйствахъ. Правда, послѣдніе годы кое-гдѣ замѣчается нѣкоторый сдвигъ въ сторону болѣе рациональнаго веденія хозяйства, но говорить объ этомъ какъ о чемъ то массовомъ все таки не приходится. Крестьянское хозяйство въ своемъ большинствѣ, какъ то видно изъ агрономическихъ отчетовъ, находится въ самомъ плачевномъ положеніи.

Главнымъ хлѣбнымъ рынкомъ для Славяносербскаго уѣзда и нѣкоторыхъ частей Старобѣльскаго уѣз. Харьковской губ., а также Области Войска Донскаго является Луганскъ. Въ Луганскѣ для этой цѣли имѣется 15 амбаровъ, общей вместимостью 150,000 пуд. Хлѣбноторговля въ Славяносербскомъ уѣздѣ растетъ съ кажды

дымъ годомъ. По свѣдѣніямъ Ек. жел. дороги станціями Славяносербскаго уѣзда въ 1909 году было отправлено 3.648.827 п. хлѣбныхъ грузовъ. При чемъ большая половина отправлена ст. Луганскъ. Хлѣбная торговля всего уѣзда находится въ рукахъ 4 крупныхъ и 10 среднихъ торговцевъ.

Хлѣбныхъ ярмарокъ въ уѣздѣ нѣтъ. Никакихъ складочныхъ учреждений — элеваторовъ и зернохранилищъ для общаго пользованія въ городѣ и уѣздѣ не имѣется. Между прочимъ, можемъ указать, что при ст. Луганскъ предполагается постройка зернохранилища вмѣстимостью на 100 вагоновъ.

Кредитомъ хлѣбная торговля пользуется во всѣхъ частныхъ банкахъ Луганска. Операціи подъ залогъ хлѣба развиты мало. Въ 1910 году ссуду подъ хлѣбъ выдавало казначейство. Частныя банки выдаютъ кратковременныя ссуды (съ правомъ пересрочки) подъ хлѣбъ въ амбарахъ. Ссуда выдается въ размѣрѣ 70%—75% биржевой стоимости на хлѣбномъ рынкѣ. Хлѣбъ при залогѣ страхуется, также долженъ быть застрахованъ и амбаръ.

Главная масса поступающаго на мѣстный рынокъ хлѣба отправляется преимущественно въ порты Азовскаго и Чернаго морей, незначительная часть идетъ во внутреннія губерніи. Къ станціямъ и на нѣкоторые мѣстные рынки хлѣбъ доставляется гужевымъ путемъ. Грунтовыя дороги всюду находятся въ самомъ печальномъ состояніи. Железнодорожныя станціи и порты недостаточно оборудованы и приспособлены для хранения хлѣбныхъ грузовъ.

Мѣстныя цѣны на хлѣбъ находятся въ зависимости отъ цѣны порта. Специальныхъ учреждений — Биржевыхъ комитетовъ, хлѣбныхъ биржъ въ уѣздѣ и въ городѣ нѣтъ.

Кооперация

Къ положенію потребительской кооперации въ Донецкомъ районѣ.

Потребительская кооперация въ нашемъ районѣ, какъ и вездѣ въ Россіи, очень недавняго происхожденія. Замѣтной же она стала только за послѣдніе три—четыре года. Только одному потребительскому обществу нашего района насчитывается 23 года; остальные существуютъ менѣе 14 лѣтъ. Общества наши по вѣшнимъ признакамъ рѣзко раздѣляются на двѣ группы: 1) руднично-заводскія и 2) сельскія. Первые — общества съ солидными капиталами, значительнымъ числомъ членовъ и большимъ оборотомъ; вторыя — съ ничтожными капиталами и числомъ членовъ и съ малымъ оборотомъ. Собственно гонорія, замѣтной величины являются общества только перваго типа. По даннымъ журнала „Союзъ Потребителей“, относительно 21 потребительскаго общества, на 1 января имѣются слѣдующія свѣдѣнія:

Количество лавокъ	54
„ членовъ	8750
Оборотъ за 1910 годъ	4.000.000 руб.
Паевой капиталъ	264.000 „
Заласный капиталъ	108.000 „
Разныхъ недѣлимыхъ капиталовъ	56.000 „
Вкладовъ и займовъ	13.000 „
Стоимость недвижимаго имущества	102.800 „
Стоимость движимаго имущества	49.500 „
Задолженность Обществ. поставщикамъ	880.000 „
Задолженность заборщиковъ обществу	290.000 „
Чистая прибыль за 1910 г.	106.000 „

Внутреннее положеніе большинства обществъ нельзя признать хорошимъ, такъ какъ они очень далеки отъ соблюденія кооперативныхъ принциповъ. Беспорядочная продажа въ кредитъ, отсутствіе накопленія прибылей для расширенія и укрѣпленія дѣла, общее явленіе. Лишь въ самое послѣднее время начался процессъ постепеннаго упорядоченія внутренней организаціи обществъ. Проникновеніе дѣйствительно кооперативныхъ идей въ среду руководителей и членовъ потребительныхъ обществъ вызвало стремленіе съ ихъ стороны къ объединенію своихъ кооперативовъ съ другими кооперативами для совмѣстныхъ закупокъ товаровъ и для взаимопомощи всякаго другого рода. Въ 1910 году съ этою цѣлью состоялись два совѣщанія представителей потребительныхъ обществъ района: одно въ Дебальцево, другое— въ Ольховкѣ (Успенкѣ). Оба эти съѣзда признали безусловно необходимымъ всѣ торговыя закупки объединить въ Московскомъ Союзѣ Потребительныхъ Обществъ; для приближенія же дѣятельности Московскаго Союза къ району постановили хлопотать объ открытіи Союзомъ агентуры въ Ростовѣ на Дону, которая и была открыта въ началѣ 1911 года. Много заботились совѣщанія и объ организаціи ревизованія-инструктированія обществъ района и объ изданіи районнаго кооперативнаго журнала.

На содержаніе ревизора инспектора общества рѣшили отчислять по 30 коп. съ каждой тысячи рублей своего оборота, и на такое отчисленіе уже изъявили согласіе большая часть обществъ.

Совмѣстная торговая дѣятельность обществъ выражается не только въ присоединеніи къ Московскому Союзу, но и въ совмѣстныхъ для нѣсколькихъ обществъ закупкахъ такихъ товаровъ, которые невыгодно купить каждому обществу отдѣльно. Интересно отмѣнить при этомъ попытку закупки сахару вагонными партіями для распределенія сахару на мѣстѣ между обществами.

Уѣздная полиція.

Приставъ 1-го стана кол. ас. *П. Д. Молчановъ*, приставъ 2-го стана (и. ч.) *И. Д. Подвальный*, приставъ 3-го стана в. сов. *Ю. І. Гедминъ*, приставъ Успенскаго рудника кол. асс. *А. И. Турнеръ*, приставъ Кадіевскаго рудника г. секр. *И. А. Розовъ*, околоточный надзиратель и. ч. *Ө. А. Буяновъ*, пом. нага. Кадіевскаго зав. и. ч. *М. Я. Лебединскій*, приставъ Голубовскаго рудника кол. асс. *С. Р. Суенура*.

Полицейскіе надзиратели: Павловскаго и Томашевскаго рудниковъ и. ч. *Ө. З. Стрекозовъ*, Бряскаго рудника кол. рег. *С. Т. Трегубовъ*, при Лозово-Павловкѣ *А. В. Шуваловъ*, Орлово-Ильинскаго рудника кол. рег. *М. А. Тимофѣевъ*, Штеровскаго динамитнаго завода кол. рег. *В. А. Туловскій*, Марьевскаго рудника *П. А. Шкрешалъ*, Вѣльскихъ копей твт. сов. *Г. А. Хомякъ*, Коменскаго рудника кол. рег. *А. А. Руденко*, рудника „Золотое“ г. секр. *К. П. Зубковъ*, Покровскаго рудника и. ч. *И. П. Галкинъ*, г. Славяносербска и. ч. *Г. Д. Терентьевъ*.

Земскіе начальники.

Въ славяносербскомъ уѣздѣ 6 земскихъ начальниковъ, по числу участковъ. 2 участка находятся въ Луганскѣ и охватываютъ слѣдующія волости: 1 участокъ—Луганская Камено-Бродская, Веселогорская, Бергунская, Александровская, Успенская, 2 участокъ—Первозвановская, Макаро-Яровская, Георгіевская, Николаевская, Ново-Свѣтловская.

Къ 3 участку принадлежатъ волости: Михайловская, Штеровская, Иллари́йская, Бѣловская, Черкасская. Земскій начальникъ этого участка живеть въ д. Константиновкѣ. Адресъ: Юрлевскій зародъ.

4-й участокъ—волости: Славяносербская, Крымская, Горско-Ивановская, Криничанско-Николаевская.

Земскій начальникъ живеть въ д. Криничной. Адресъ: Кадіевская почт. тел. контора.

5-й участок—Еленовская, Павловская, Васильевская и Андрианопольская.

Земский начальник живетъ въ с. Комиссаровкѣ. Адресъ: черезъ Еленовское почт. отдѣл.

6-й участокъ — Чернуховская, Городницкая, Краснокутская, Петропавловская, Ивановская.

Земский начальникъ живетъ въ м. Ивановкѣ.

Волостныя правленія уѣзда.

1-й зем. участокъ. Луганское вол. правленіе, старшина А. Сушковъ, вол. писарь О. Сушковъ.

Камоннобродское—вол. старш. Е. Корняевъ, вол. писарь Э. Аллатовъ.

Александровское — вол. старш. К. Кривуля, вол. писарь С. Сугловъ.

Успенское—вол. старш. О. Стрихаченко, вол. писарь И. Хандрига.

Веселогорское—вол. старш. Г. Олейниченко, вол. писарь В. Сушковъ.

Вергунское — вол. старш. К. Алукиевъ, вол. писарь С. Тутовъ.

2-й зем. участокъ. Первозвановское—вол. старш. М. Чувицкій, вол. писарь Н. Самбикій.

Георгиевское—вол. старш. А. Заброта, вол. писарь П. Поповъ.

Николаевское—вол. старш. К. Горбуновъ, вол. писарь Д. Геркашвицъ.

Новосвѣтловское — вол. старш. Я. Гавришъ, вол. писарь А. Гончаренко.

Макаро-Ярославское — вол. старш. П. Чернякъ, вол. писарь П. Еремейко.

3-й зем. участокъ. Черкасское — вол. старш. Я. Ревкиевъ, вол. писарь Г. Вобринскій.

Михайловское—вол. старш. (пец. об.) А. Вѣровскій, вол. писарь Ф. Кійко.

Вѣловское—вол. старш. Т. Бессарабъ, вол. писарь Н. Провиниченко.

Иларійское—вол. старш. Г. Колесниченко, вол. писарь Я. Пелищукъ.

Штеровское—вол. старш. Н. Эсауленко, вол. писарь Н. Михайликъ.

4-й зем. участокъ. Крымское—вол. старш. Г. Мищенко, вол. писарь Я. Логачевъ.

Славяносербское — вол. старш. В. Романъ, вол. писарь И. Порпура.

Криличаиско-Николаевское—вол. стар. З. Соломка, вол. писарь М. Борсенко.

Горско-Ивановское—вол. старш. В. Тушаловъ, вол. писарь П. Поповъ.

6-й зем. участокъ. Краснокутское — вол. старш. А. Задорожій, вол. писарь А. Стояновъ.

Чернухнское — вол. стар. П. Влиновъ, вол. писарь Е. Веуличевъ.

Петропавловское — вол. старш. І. Гречкинъ, вол. писарь И. Рачковскій.

Городищенское—вол. старш. Ф. Голембовскій.

Ивановское — вол. стар. И. Григорьевъ, вол. писарь Д. Феденко.

Почтовые учрежденія въ уѣздѣ.

Ивановская почтово-телеграфная контора. Начальникъ конторы губ. секр. С. А. Волиживотъ, помощникъ его кол. рег. А. Б. Усачевъ.

Кадѣвская почтово-телеграфная контора. Начальникъ конторы над. сов. М. И. Кравцовъ, помощникъ кол. рег. З. А. Фомичевъ.

Лозово-Павловская почтово-телеграфная контора. Начальникъ конторы кол. секр. И. И. Вѣлоголовникъ, помощникъ его кол. рег. А. В. Григоровичъ.

Марьевская почтово-телеграфная контора. Начальникъ конторы над. сов. М. П. Килемовъ, помощникъ его кол. рег. Я.-Р. Я. Геркомъ.

Юрьевская-Заводская почтово-телеграфная контора. Начальникъ конторы кол. асс. Т. П. Курихинъ, помощникъ его кол. рег. А. В. Листовъ.

Алмазная почтово-телеграфная контора. Начальник конторы кол. асс. С. И. Тютенковъ.

Успенно-Козловская почтово-телеграфная контора. Начальник конторы кол. асс. И. С. Масагеровъ.

Чугульская почтово-телеграфная контора. Начальник конторы губ. секр. Г. А. Клишъ.

Славяносербское почтово-телеграфное отделение. Начальник отделения кол. асс. М. Г. Оболюшичъ.

Городищенское почтовое отделение. Начальник отделения п. ч. В. И. Яковлевъ.

Комиссаровское почтовое отделение. Начальник отделения п. ч. Г. П. Рѣдькинъ.

Дебальцевская почтово-телеграфная контора. Начальник конторы кол. асс. М. Т. Овановъ, помощникъ его тит. сов. М. Г. Дяховъ.

Священники уѣзда.

Александровскій П. Е.—с. Нижнее (почт. адресъ Марьевка), Андреевъ П. А.—Голубовскій рудн. (почт. адресъ—Марьевка), Архангельскій С. М.—с. Горско-Ивановское (адресъ—Марьевка), Базилевскій Ф. П.—с. Александровка (адресъ—Луганскъ), Барабашевъ Д. С.—с. Воздвиженка—Гуляй-Поле, Боговяленскій Г. И.—Феодоровка, Боцаловскій Г. I.—с. Михайловка (адресъ—Чугуголь), Булаховъ Н. А.—с. Пологи, Вугаковъ Ф. М.—с. Орѣхово (адресъ—Ивановка), Васильевъ А. С.—Ивановка, Васильковский Д. Г.—с. Штеропка (адресъ—Ивановка), Глазовъ В. Г.—с. Заливное (адресъ—Ново-Николаевка), Гончаровъ Д. И.—с. Конскіе раздоры, Гончаровъ Е. В.—Бѣлоцерковка, Григоровичъ П. П.—с. Александровка (адресъ—с. Покровское), Данковъ В. П.—с. В. Михайловка, Дикаревъ В. А.—с. Покровское, Дьяченскій А. М.—г. Славяносербскъ, Жеромскій А. В.—с. Васильевка (адресъ—Михайловка), Замахевъ А. И.—с. Андрианополе (адресъ—Городище), Зельницкій Ф. Н.—с. Копань (адресъ—М. Михайловка), Кинця И. К.—Первоивановка (адресъ—Луганскъ), Ковалевскій Г. Д.—Желтое (адресъ—г. Славяносербскъ), Кориховъ Ф. М.—Суходоль

(адресъ—Луганскъ), Коровичъ Л. С.—с. Рождественка (адресъ—Гуляй-Поле), Кравченко В. Н.—с. Гергѣвка (Козл.-Успенское), Кравченко И. Н.—с. Цареконстантиновка, Краснопольскій А. Г.—с. М. Михайловка, Левковъ В. Г.—с. Ивановка (адресъ—Н. Павловка), Незаймишевъ В. М.—с. Васильевка, Новицкій Л. Ф.—Соколяники (адресъ—Славяносербскъ), Образцовъ Ф. Ф.—Еленовка (Ломоватовка), Остапенко Г. Т.—с. Церковное (адресъ—Луганскъ), Поповъ А. Н.—Петропавловка (адресъ—Колпаковъ), Поновъ П. Н.—Черкасское (адресъ—Чугуголь), Портанскій И. И.—Верчупка (адресъ—Луганскъ), Разумовскій П. П.—Николаевка, Сахиновскій И. Я.—Павловка (адресъ—Лозовая), Спаторовъ К. П. г. Славяносербскъ, Скуриданъ Ф. Ф.—Крымское (адресъ—Марьевка), Тамбеевъ И. Д.—с. Иллирия (адресъ—Козл.-Успенское), Харченко Г. И.—Кадѣвскія Копи (адресъ—д. Кадѣвка), Хипуновъ И. А.—с. Фащевка, Шухгигъ Г. Н.—с. Успенскъ (адресъ—Козл.-Успенское), Щербяновскій А. Д.—с. Хорошее (адресъ—Чугуголь), Яповскій И. И.—с. Анепское (адресъ—ст. Алмазная), Яровой А. П.—с. Красный Куть (адресъ—с. Ивановка).

Больницы въ уѣздѣ.

Ст. Варварополье—рудничная больница О-ва Русскихъ кам.-уг. копей.
Голубовскій рудникъ—Больница Рус. О-ва Кам.-уг. копей.
Юрьевскій зав.—Заводская больница.
М. Ивановна—Земская больница.
Ирминскій рудникъ—больница О-ва Рус. кам.-уг. копей.
Лозовая-Павловка—Земская больница.
Кадѣвна—больница Южно-Рус.-Днѣпр. Метал. О-ва.
Орловско-Еленовская копъ—больница Акц. О-ва Крив. ж. рудн.
Г. Славяносербскъ—Земская больница.
Успенскій р. и Ольховскій заводъ—руднично-заводская больница.

Врачи.

Акушевичъ А. П. — Угнетское, Брагинъ В. П. — Иванюка, Комаровскій Д. Е. — с. Чернухино, Просаловъ Г. Я. — Лозован-Павловка, Розановъ С. П. — г. Славяно-сербскъ Щербина Г. М. — Макаровский-Яръ.

Кредитныя учрежденія уѣзда.

Славяносербское кредитное товарищество.

(г. Славяносербскъ).

Предѣдатель кол. сов. Н. А. Вѣхуховъ; члены правленія: Д. А. Корнеловскій, М. П. Съдашевъ.

Крымское кредитное товарищество.

(С. Крымское, почт. ст. Славяносербскъ).

Предѣдатель правленія В. Г. Щепетковъ; члены правленія: свѣщ. Ф. Скуридинъ, Д. Д. Кононовъ, З. М. Болдыревъ, Д. Е. Мищенко.

Хорошенское кредитное товарищество.

(С. Хорошее, Черкасской вол.).

Предѣдатель (онъ же завѣд. дѣлопронзаводствомъ) учт. П. П. Величко, члены правленія: Н. А. Гуваль, А. Г. Дегиревъ, Г. Ф. Федоренко.

Ивановское о-во Взаимнаго Кредита.

Предѣдатель куп. В. А. Украинскій; члены правленія: куп. Г. Д. Вендеровичъ, куп. М. Б. Пимаевъ; бухгалтеръ И. М. Уманскій.

Лозово-Павловское о-во взаим. кредита.

(Пос. Лозовая-Павловка).

Предѣдатель правленія лич. поч. гражданъ М. Г. Прусскій; члены правленія: И. В. Запорожченко, М. Е. Егоровъ, над. сов. К. Г. Влещицъ.

СПИСОКЪ

землевладѣльцевъ Славяносербскаго уѣзда, владѣющихъ не менѣе 100 десятинъ земли, съ указаніемъ мѣстностей владѣнія.

Алекѣенко М. М., д. ст. сов. — при д. Орѣховой, Церковной и дач. Парасолье, Бѣлоколье и Хворостяной Первозв. вол. — 3050 дес.

Алымовы П. С. и О. А. — при д. Шелковин-Протокъ Первозв. вол. — 774 дес.

Асть Г. Х. — поселянникъ при с. Патигорскъ Первомаповской вол. — 1141 дес.

Альбрантъ В. В., кол. собр. при д. Ивановкѣ — 839 дес.

Асопникъ Я. М., купецъ при д. Горской — 276 дес.

Агаповъ Н. Ф., личн. гр. при д. Соколышкахъ и Васильевкѣ Крымской вол. — 152 дес.

Авостоловъ-Тепловъ В. Н., кр. при д. Селезневкѣ — 373 дес.

Бокланъ С. О., Коломійцевъ П. П. и Нестеровъ Т. К. кр. при д. Комисаровкѣ Ник. вол. — 245 дес.

Вауаръ Карлъ съ тов. при д. Черкасскій-Братъ Первозв. вол. — 188 дес.

Вазовкинъ П. В. и др. при с. Бѣломъ — 429 дес.

Вукрѣвъ Г. Г. гр. при с. Церковномъ — 260 дес.

Бондаренко А. и др. при хут. Александровскомъ Первозв. вол. — 200 дес.

Безобразовъ В. М., ротм. при д. Пешовой Михаил. вол. — 507 дес.

Бродскій Э. К., д. с. с. при хут. Богдановскомъ Крип.-Ник. вол. и при д. Петровщынѣ — 383 дес.

Бродскій А. А., вол. поч. гр. при Садовой Крип.-Ник. вол. — 305 дес.

Баркъ Д. Ф., жена поч. гр. при д. Веселогорскѣ — 500 дес.

Бортокъ С. П., жена губ. секр. при д. Воскресенскѣ Штер. вол. — 243 дес.

Бондаренко Г. М. и др. при д. Комисаровкѣ — 403 дес.

Бондаренъ Л. К. и др. при д. Суходолѣ Ник. вол. — 6920 дес.

- Бродскій Р. К., двор. при с. Петровкѣ Крин.-Пик. вол.—177 дес.
- Боббъ и др. при м. Ивановкѣ—2183 дес.
- Воарскій и др. при с. Красномъ-Кѣтѣ—989 дес.
- Василивъ Мина и др. при хут. Самсоновскомъ Первозв. вол.—122 дес.
- Василь С. П., купецъ при д. Христовой Веселогорской вол.—119 дес.
- Ворожикъ А. Г. и др. кр. при хут. Самсоновскомъ—333 дес.
- Вунчъ Станислава Д. Н., вдова двор. при д. Знаменкѣ Крым. вол.—238 дес.
- Вунчъ Э. И. д. с. с., Гофм. Дв. Е. В., сенаторъ—при д. Мишуловкѣ Елен. вол.—1104 дес.
- Васильевъ А. А., канд. ест. наукъ при д. Соколъ. и Васильевкѣ Крымской вол.—248 дес.
- Вербовская Н. Ф., вдова ст. сов. — при д. Большой Мартыновкѣ Илбир. вол.—316 дес.
- Васильевъ П. Ф., куп. и др. при д. Волухиной Гор. вол.—306 и 1075 дес.
- Голубевъ Л. В. кол. асс., камергеръ Двора Е. В.—при с. Александровкѣ—3243 дес.
- Голенищевъ-Кутузовъ, Н. Т., каплг. — при д. Малой Орѣховкѣ—135 дес. и при д. Сентовкѣ—200 дес.
- Гречаникинъ М. Е. съ тов. при с. Сокольникахъ и д. Васильевкѣ—224 дес.
- Грачанова Н. К., жена губ. секр. при д. Малой-Мартыновкѣ Илбир. вол.—218 дес.
- Голубъ А. В. и др., купцы—при д. Федоровкѣ Штор. вол.—600 дес.
- Гольцъ В. X. и др., поселя. при д. Христовой—488 дес.
- Голубева А. С., жена камергера Двора Е. В.—при д. Александровкѣ—314 дес.
- Духовской Е. М., д. ст. сов.—при с. Первознаюнкѣ, Камиякѣ и Македоновкѣ Первозв. вол.—3524 дес.
- Де-Прерадовичъ Л. В. и насл. А. А. Буладеца при д. Малой-Вергелеевкѣ Елен. вол., при д. Софиевкѣ, Комисаровкѣ, Вергелеевкѣ—2140 дес.

- Де-Сентъ Лоранъ Г. В., двор.—при д. Бѣломъ (х. Юпино) Бѣловской вол.—150 дес.
- Долгоруковъ А. С., князь—при д. Михайловкѣ—1602 и при д. Ящиковой (Михайловкѣ) Андриан. вол.—1863 дес.
- Долгоруковъ князь — при д. Головинковкѣ Вас. вол.—1363 дес.
- Долинскіе бр. Н. и А. И., лич. почет. гр. при с. Петровѣ-Голенищевкѣ и Дмитриевкѣ—1978 дес.
- Дашкевичъ Н. Р., миж. техн. при д. Исааковкѣ Мих. вол.—300 дес.
- Домотирова С. В. вдова шт.-ротм. — при д. Должикъ Вас. вол.—284 дес.
- Дойниченко Э. Ф. кр. при д. Селезиевкѣ—100 дес.
- Дмитренко Н. И. кр. при Сокольникахъ Крымской вол.—190 дес.
- Ефремовъ Е. А. и Деминъ В. В. крест. при хут. Гуляй-Поле—884 дес.
- Евстратовъ Г. И. куп. при д. Разсыпной Ник. вол.—100 дес.
- Желябинъ И. Г. кр. при д. Разсыпной и Софиевкѣ—212 дес.
- Зелингеръ І. А. куп. при м. Иваловкѣ—340 дес.
- Захолодило А. И. и др. при д. Розалионовкѣ Алекс. вол.—400 дес.
- Молигаевы, мѣщ. при д. Христовой—406 дес.
- Каира Д. Г., кр. при д. Парасполье, Бѣлополье и Хворостьяной Перв. вол.—250 дес.
- Каранда В. И., кр. при хут. Самсоновскомъ—744 дес.
- Козловскій В. І., князь при с. Успенскомъ—1291 дес.
- Курачкина М. П., жена кол. секр. при хут. Основѣ Алекс. вол.—357 дес.
- Кушъ Д. П., д. ст. сов. при д. Паньковкѣ Веселог. вол.—170 дес.
- Кравченко Г. П. и др., кр. при д. Ивановкѣ, Макаро-Яр. вол.—105 дес.

- Кравченко С. С., куп. с. Бѣломъ и при д. Картиновкѣ—423 дес.
 Кравченко Е. Я., кр-ка, при д. Михайло-Лазаревкѣ Георг. вол.—119 дес.
 Козловъ А. А., кр. при хут. Калиновскомъ и Терновскомъ—437 дес.
 Кирилловъ В. А., подп. при дачѣ Кирилловской Крив.-Ник. вол.—502 дес.
 Кляшловъ А. А., надв. сов. — при д. Алексѣевской—157 дес.
 Клокалова М. М., жена кр.—при д. Устиновкѣ Горско-Иван. вол.—137 дес.
 Калачуковъ И. И., мѣд. при уроч. Ивановскомъ Славянск. вол. и при д. Малой-Ивановкѣ Мих. вол.—683 дес.
 Константиновъ Н. Н., кол. рег. — при д. Пришибѣ—151 дес.
 Константиновъ Д. А., кол. рег. — при д. Пришибѣ — 336 дес.
 Константинова Е. Н., двор.—при д. Пришибѣ—151 дес.
 Комаръ М. Н., жена двор.—при д. Пришибѣ—219 дес.
 Куоринова Ю. Г. вдова—при д. Константиновкѣ Мих. вол.—511 дес. и при д. Каминкѣ—149 дес.
 Кривидкій И. и др. при д. Богодаровкѣ Мих. вол.—282 дес.
 Кривидкіе А. М. и Д. Ф., кр. — при д. Малой-Михайловкѣ—228 дес.
 Колтуновскій А. В., двор.—при Алексѣевкѣ Мих. вол.—403 дес.
 Колтуновская Т. Н., жена двор. — при д. Алексѣевкѣ—200 дес.
 Коваленко З. Ф., кр.—при с. Сокольниковѣхъ и д. Васильевкѣ—100 дес.
 Каракурчи Н. М., нос. — при д. Панградовкѣ Илл. вол.—781 дес.
 Кулябко С. П., вдова ген.-м. при д. Ушаковой—348 дес.
 Ковалевскій А. Н. и С. В. при д. Селечневкѣ—1136 дес.
 Краузе. Бродъ и др.—931 дес.
 Камни А. И., прис. повѣр. при д. Веселой Адриан. вол.—854 дес.

- Копыловъ М. С., потом. поч. гр. при д. Андреевкѣ—569 дес.
 Кауфманъ М. И., жена швейц. гражд. при с. Ивановкѣ—1688 дес.
 Карабцовъ М. П. при д. Петрово-Николаевкѣ Первозв. вол.—400 дес.
 Красулякъ А. И. при д. Глафиоровкѣ Георг. вол.—950 дес.
 Лысеико К. М., кр. при д. Михайловкѣ—800 дес.
 Лахио П. П., кр. при дачѣ Парасполье—150 дес.
 Лутковская, жена ген.-лейт. при с. Бѣломъ—1458 дес.
 Ланкарева М. А., жена отст.-ген.-лейт. при м. Веселогорскѣ—633 дес.
 Лихолѣтъ И. С., куп. при пуст. Елизаветинской—414 д.
 Лелявскій Н. С., ст. сов. при д. Уткиной Адр. вол.—994 дес.
 Мартенсы при х. Надежинскомъ—875 дес.
 Маршенковъ Е. Г., жена кр. при д. Черкасскій-Бродъ, Еленовкѣ и Церковномъ—268 дес.
 Маленькій С. Я. и др. при х. Надежинскомъ Мак.-Яр. вол.—335 дес.
 Македонская С. А., вдова полк. при д. Софьевкѣ — 249 дес.
 Македонскій Н. Н., ротм.—512 дес.
 Макиеева-Машопова О. И., вдова ген.-лейт. при д. Лозовой-Павловкѣ—1378 дес.
 Міковичъ Е. Н., жена дв. при д. Пришибѣ—150 дес.
 Мосинъ Т. И., кр. при х. Черезъядномъ—320 дес.
 Михайловскій С. О., губ. секр. при д. Каминкѣ Елен. вол.—602 дес.
 Мещиховскій К. Л., кол. сов. при д. Селезневкѣ—596 дес.
 Матвѣева Е. И., двор. при д. Федоровкѣ—505 дес.
 Мочко В. И. поч. гр. и др. при м. Ивановкѣ—2637 дес.
 Македонская А. В., дв. при с. Еленовкѣ—737 дес.
 Нероновы К. и Х. Я., кр. при д. Устиновкѣ—132 дес.
 Назаровъ Н. И., дв. при д. Мало-Ивановкѣ, Юрьевкѣ и Анисимовкѣ—870 дес.

- Огульчанскій М. Т., кр. при дачѣ Парасполье—х. Надежденск.—262 дес.
 Огульчанскій М. 2-ой Т. при х. Надежд.—150 дес.
 Окрочадѣло А. С., жена подп. при д. Орѣховой, хут. Марьевкѣ Горско-Ив. вол.—1816 дес.
 Осадкіе бр. при д. Анненской—105 дес.
 Париво П. П., ротм. при д. Черкасскомъ - Бродѣ Первоз. вол.—1528 дес.
 Поповъ К. М., пот. поч. гр. при с. Ученскомъ—3173 д.
 Полазковъ Н. П., д. ст. сов. при д. Петровскаго—819 дес.
 Павловская А. Т., вдова шт. ротм. при х. Калиновскомъ и при д. Сентовкѣ и Красногородкѣ—496 д.
 Полицкій А. В., дв. при д. Васильевкѣ Елсн. вол.—221 дес.
 Панкѣева М. А., вдова купца при д. Малой-Никол.—2197 дес.
 Приходько А. А. при х. Основѣ Алекс. вол.—886 дес.
 Рожковъ И. И., мѣщ. при д. Разынной—508 дес.
 Рожковъ П. И. при д. Эротиондовкѣ Штер. вол.—744 дес.
 Рытченко И. А., войсковой ст. при х. Самсоновскомъ—1968 дес.
 Руссовъ А. П., пот. поч. гр. при с. Шелковомъ - Претокѣ—948 дес.
 Рутченко С. и Н. В., двор. при д. Константиновкѣ—550 дес.
 Раевская А. Н., вдова пор. при с. Елсиовкѣ—127 дес.
 Радаковъ В. Н., Садакова А. Н., Праменова А. Н. и Еленева А. А., двор. при д. Юрьевкѣ—695 дес.
 Радакова А. Н., жена пор. при д. Юрьевкѣ—534 дес.
 Роде бр. и др., дв. при д. Михайловкѣ—563 дес.
 Ромасъ Ф. П., кр. при с. Сокольниковкѣ—113 дес.
 Рябоволъ А. Е. при д. Паньковкѣ—297 дес.
 Романовъ И. Г. и Гашко К. К., дв. при д. Первозвановкѣ, Камянкѣ и Максаповкѣ—5000 дес.
 Скубріевы и др. при д. Анненской—1958 дес.
 Савичъ С. М., дв. при д. Иваповкѣ—159 дес.

- Скрипничепко бр., кр. при д. Черкасскій-Бродѣ, Елеповкѣ и Церковной—1933 дес.
 Сибѣжко В. С. при д. Исаковой—100 дес.
 Савельова П. Н. наследники при д. Криничной, хут. Переѣздомъ и д. Пришибѣ—961 дес.
 Соколовъ С. В., губ. секр. при д. Александровкѣ Крип.-Никол. вол.—119 дес.
 Соколовъ Е. Н. тамъ-же—176 дес.
 Савенко А. и Бершакъ С. при д. Малой-Мартыновкѣ—300 дес.
 Скартинскій В. П. при д. Поповкѣ Краснок. вол.—1119 дес.
 Савченко И. К. при д. Михайло-Лазаревкѣ Георг. вол.—260 дес.
 Тимофѣевъ Н. П., двор. при д. Павловкѣ—297 дес.
 Турьинскій Я. В., кр. при д. Ново-Божедаровкѣ—265 д.
 Торскій П. Г. и Корчинскій Ю. П., свящ. при д. Ново-Демьяновкѣ Черк. вол.—865 дес.
 Ткачевы бр. кр. при д. Пришибѣ—314 дес.
 Толстиковъ А. Я., куп. при д. Малой-Константиновкѣ—1007 дес.
 Тихоновичъ А. В., жена ген.-лейт. при с. Илирин—1607 дес.
 Тихановичъ М. Н., двор. при Юрьевкѣ-Иллир. вол.—301 дес.
 Тарановъ С. С. и Маркаченко К. К., кр. при д. Петро-Ник.—327 дес.
 Тейхманъ А. Г., двор. при х. Основѣ—200 дес.
 Удодъ П. М., куп. при с. Николаевкѣ и при с. Елеповкѣ—2747 дес.
 Унгернъ-Штерейбергъ Н. Ф., баронесса—при д. Петрово-Красноселье—200 дес.
 Федькиеръ Д. Н., поруч. и М. И. Панковичъ при м. Ново-Павловкѣ—1566 дес.
 Филатова А. Б., вдова д. ст. сов. при д. Анастасьевкѣ Макаро-Яр. вол.—855 дес.

- Фонъ-Бодерманъ Н. П., жена полк. при д. Штейндоръ—738 дес.
- Фромаццьеръ и Кованько, двор. при с. Штеровкѣ и Мазой-Никол.—2520 дес.
- Филатовы—двор. при д. Анастасьевкѣ—300 дес.
- Харадзасвы Д. А. и др. при с. Красном-Кутѣ—1789 дес. и при д. Петрово-Красноселье—841 дес.
- Цидлеръ А. К., герм. под. при с. Пятигорскѣ Первозв. вол.—1057 дес.
- Церникель Ф. I. и др. при д. Паньковкѣ—433 дес.
- Целеръ У. I. пос. при Федоровкѣ, Штер. вол.—600 дес.
- Чиркинъ М. Г. и др. при х. Самсоновскомъ—705 дес.
- Черновъ Я. Д. при д. Орѣховой—102 дес.
- Чернявская А. И. при д. Ново-Анненской—1322 дес.
- Чунихины и др. при х. Ровномъ—683 дес.
- Чахиронъ П. К., мѣщ. при д. Вѣлой-Горѣ в х. Вороновъ-Яръ Горско-Ив. вол.—830 дес.
- Четунова М. А., куп. при д. Новоселовкѣ и Бугаевкѣ—135 дес.
- Ширинская-Шахматова М. Т., княгиня при д. Орѣховой—252 дес.
- Шабина П. П., кр. при дачѣ Парасполье—100 дес.
- Шкурка С. Ф., кр. тамъ-же—100 дес.
- Штеричъ С. И., вдова над. сов. при с. Бѣломъ—261 дес.
- Шейрманъ В. Е., жена двор. при д. Михайловкѣ—778 дес.
- Шкляревская Ел. В., жена над. сов. при д. Юрьевкѣ—204 дес.
- Шараповъ Е. Е., поч. гр. при д. Суходолѣ—391 дес.
- Шварцъ Юганъ, пос. при д. Анненскомъ—174 дес.
- Эсавленко С. А., кр. при д. Юрьевкѣ—200 дес.
- Юмашевичъ В. К., сынъ врача при д. Ящиковой—473 дес.
- Яковенко И. П., куп. сынъ при д. Петровской Макаро-Яр. вол.—1691 дес.

Ярмарки Славяносербскаго уѣзда.

Луганскъ.

- 1) Въ день св. Николая Чудотворца (съ 7 по 10 мая); 2) въ день Успѣнонія главы св. Иоанна Предтечи (съ 24 по 31 авг.)

Мѣст. Веселогорскъ. Веселогорской вол.

- 1) Царе-Константиновская (съ 20 по 23 мая); 2) Въ день св. Митрофанія (съ 23 по 24 ноября).

С. Александровское Александровской вол.

- 1) Въ день Благовѣщенія Пресвятыя Богородицы (съ 23 по 26 марта).

г. Славяносербскъ.

- 1) Въ недѣлю Вай (съ пятницы Вербной недѣли по понедѣльникъ Страстной недѣли); 2) Преображенская (съ 6 по 8 авг.); 3) Екатерининская (съ 22 по 25 ноября); 4) Иоанно-Богословская (съ 22 по 28 сентября).

Село Голубовка Горско-Ивановской вол.

Иоанно-Богословская (26 сентября).

С. Крымское, Крымской вол.

- 1) Въ день св. Троицы (однодневная), 2) 6 сентября (однодневная);

С. Нижнее.

- 1) Въ день св. Іакова (съ 29 апр. по 1 мая); 2) въ день св. Дмитрія Миротворца (съ 24 по 27 октября); 3) въ день св. Ипатія Богослова (съ 19 по 21 декабря); 4) 30 апрѣля (однодневная).

С. Васкльевна Васильевской вол.

- 1) Въ день Рождества Иоанна Предтечи (съ 23 по 28 июня); 2) день св. Николая Чудотворца (съ 5 по 7 декабря).

С. Бѣлое Бѣловской вол.

1) Въ день св. апостоловъ Петра и Павла (съ 27 по 30 июня); 2) въ день Покрова Пресвятыя Богородицы (съ 28 сент. по 2 октября).

С. Павловка Павловской вол.

1) Въ день св. мучениковъ Флора и Лавра (съ 17 по 19 августа); 2) въ день зачатія св. Анны (съ 8 по 10 декабря).

С. Лозовая—Павловк.

1) Съ пятницы до воскресенія Вербной недѣли.

С. Красный Куть, Краснокутской вол.

1) Въ день св. пророка Ильи (съ 19 по 21 июля).

С. Еленовка Еленовской вол.

1) Въ день Влговъщенія Пресвятыя Богородицы (24 по 25 марта); 2) въ день Преображенія Господня (съ 5 по 7 августа); 3) въ день Архистратига Михаила (съ 7 по 9 ноября).

С. Аненское.

1) Въ день Покрова Пресв. Богор. (съ 30 сент. по 2 октября); 2) въ день Вознесенія Господ.; 3) въ день похвалы Пресвятой Богородицы.

С. Штеровна Штеровской вол.

1) Въ день входа Госп. въ Иерусалимъ (начинается паланунъ и оканчивается на другой день).

С. Первозвановское, Первозвановской вол.

1) Въ день св. апостола Андрея первованнаго (30 ноября).

С. Шелковы Протокъ.

1) Въ день св. муч. Евдокии (1 марта).

С. Успенское Успенской вол.

1) Первое яваря; 2) въ день св. великомученика и побѣд. Георгія (съ 21 по 24 апр.); 3) въ день Усп. Пр. Богородицы (съ 13 по 16 августа).

М. Иваневка Ивановской вол.

1) Въ день Богоявленія (по 9 января.); 2) въ недѣлю св. апост. Фомы (трехдневная); 3) въ день св. Троицы (трехдневная); 4) въ день св. Дмитрія Ростовскаго (съ 19 по 22 сентября).

С. Фащевка Городищенской вол.

1) Въ недѣлю о раслобленомъ (три дня); 2) въ день св. муч. Киряка и Улиты (съ 13 по 16 июня); 3) въ день св. Анны и св. Иоанна Богослова (съ 27 по 27 сентября).

С. Адрианополь, Адрианопольской вол.

1) Въ субботу на пятой недѣлѣ Великаго поста (однодневная); 2) въ день св. Николая Чудотворца (9 мая); 3) въ день св. великом. Николаи Миротворца (28 октября).

С. Чернухно Чернухинской вол.

1) Въ день св. мученицы Евдокии (1 марта); 2) въ день св. муч. Макавѣевъ (1 августа); 3) въ день иконы Казанской Божьей Матери (22 октября).

С. Ольховатна.

1) Въ нед. Вайй (однодневная); 2) въ день Преполювенія (однодневная); 3) 24 июня.

С. Петропавловка, Петропавловской вол.

1) Михайловская (8, 9 и 10 ноября).

С. Чермасское Чермасской вол.

1) Въ день Вознесенія Госп. (однодневная).

Юрьевскій заводъ.

Юрьевско—Алмазное Общество „Просвѣщеніе.“

Правленіе общества: За предсѣд. А. А. Петровъ; члены. г. Бялковскій, г. Копелевичъ Копель, П. Трофиловъ,

Ревизионная коммисія: предсѣдатель С. Литвинювъ члены: В. Харченко, А. Москаленко. И. Савченко, Я. Башковъ.

Юрьевское Алмазное восьмилас. Коммерческое училище.

Попечительный Совѣтъ: Предсѣдатель—Д-ръ А. Петровъ; казначей П. К. Трифиловъ; н о. директора Е. А. Юргенсъ; члены попеч. Совѣта Г. В. Швейнфуртъ; Ш. Копелевичъ-Копель; А. Соболевъ; секретарь Д-ръ Г. Нейгебауеръ.

Педагогическій персоналъ: н о. директора Е. А. Юргенсъ. Учит: А. К. Соболевъ; Д. Н. Михалева; С. В. Юргенсъ; В. Н. Аполоняна; А. М. Кудринъ; Н. В. Савицкая; свящ. Н. Петровъ.

Донецко—Юрьевская заводская школа.

Общее наблюденіе: Г. В. Швейнфуртъ; завѣдывающій школой Н. В. Адриашенко.

Педагогическій персоналъ: А. В. Аленовъ, А. К. Гущина, А. Н. Васильевъ, В. Л. Геева, А. М. Кудринъ, И. С. Вашикевичъ, Я. Р. Сакуренко. М. П. Шульга, П. А. Секалицкій, Ф. В. Новичковъ, К. В. Ярмакъ, М. Т. Яковлева, М. А. Желѣзная, И. И. Паладьевъ, В. Д. Платковская, М. Ф. Постриганва, К. А. Кухаренко, З. К. Шульга, П. С. Федоровъ.

Николаевская церковь.

С. Васильевка, свящ. благочинный В. М. Нездаймишевъ.

Иновѣрческіе молитвенные дома.

1) Молитвенный еврейскій домъ, 2) молитвенный домъ имени цесаревича Алексѣя, 3) татарская мечеть Алексѣевскій поселокъ.

Больница Д. Ю. М. О.

Старшій врачъ А. А. Петровъ; врачи: Г. М. Добржинскій г. Гамолко; провизоръ больн. аптеки В. Телешовъ; фельдшера: г. Завадинскій; г. Семеновъ; экономъ г. Соколовъ; акушерки: М. А. Линиченко; М. М. Савчукъ; А. Д. Семенова.

Библіотеки.

Заводская библіотека имени Бенкера, библіотека служащихъ Д. Ю. М. О. Алчевская земская библіотека чигальня (отдѣл. Лозово—Павловской библіотеки). Предсѣдатель Д-ръ Савицкій, секретарь Д. Лейтесъ. Открыта ежедневно отъ 6—8 вечера.

Дамскій Благотворительный кружокъ

по оказаніи помощи въ случаяхъ острой нужды.

Правленіе: предсѣдательница М. А. Линиченко; тов. предсѣд. г-жа Стеценко; секретарь Бѣлецкая; члены правленія г-жи Неадоимылева; Савченко; Бердникова; попечительницы: Э. Г. Рубина, В. Г. Дубницкая, Е. Стоянова; ревизионная коммисія: г-жа Пименова; хранительница вещевого склада Э. А. Чулокъ.

Спортивный кружокъ служащихъ Д. Ю. М. О.

Предсѣдатель кружка Д-ръ Добржинскій; члены: П. К. Трифиловъ; инж. Вестерманъ.

Донецко-Юрьевское общество взаимнаго кредита.

Члены правленія: И. Дроздовъ; А. Рыбасенко; помощники: И. Савченко, М. Шмушкинъ.

Совѣтъ: И. Савченко, М. Шмушкинъ, А. Кеворкьянцъ, Г. Вромбергъ, Г. Москаленко, К. Бердниковъ.

Общество потребителей при Донецко-Юрьевском мет. заводѣ.

Правленіе общества: председатель И. Я. Зайцевъ; члены правленія: Н. П. Орловъ; И. З. Бутенко; Г. Валиковъ; В. Мазуръ; Г. Лебедевъ; ревизіонная коммисія: А. Берещанскій г. Мироновъ, г. Каргузинъ, г. Мостовой и г. Скряга. Уполномоченныхъ 30 человекъ.

ПОЛИЦІЯ.

Приставъ Д. Ю. Металлургическихъ заводовъ и Алексѣевского пос. Д. М. Стояновъ, приставъ Жилловскаго рудника и ч. Н. Н. Костенко, околоточный надзиратель М. В. Баладинъ, околоточный надзиратель Васильевского базара и Александровскаго пос. И. А. Шурхо, околоточный надзиратель Юрьевского завода М. О. Послѣдній, околоточный надзиратель И. В. Разсказовъ.

Почтово телеграфная контора.

Начальникъ конторы Т. П. Курхнитъ, пом. нач. А. В. Листовъ, земскій начальникъ 5 участка Н. Г. Война. Камера на Жилловскомъ пос., д. Саранина.

Вольно—пожарная заводская Дружина.

Врачмейстеръ Г. В. Швейнфуртъ, помощникъ Г. Пичнеръ.

Торгово-промышленныя фирмы г. Луганска.

Аптекарскіе и космет. товары.
Гальперинъ А. С., Петерб. ул.
Гуревичъ А. и К^о, уг. Почтов.

ГЕРШЕНШТЕЙНЪ И. Г.
Базаръ.
см. объявл.

„Красота и здоровье“ Вл. ГУРИНА.
Пушк. ул., кор. Сафоровой.
см. объявл.

Ротенбергъ Г. А., Петерб. ул.
Ротенбергъ Г. А., Базаръ.
Штейнницъ В. Г., Екатерина. ул.
Бакалейн. и гастр. товары.

ГРЯЗЕВЪ Н. А.
Петербургская улнца.
см. объявл.

Данельницъ С. и А. бр., Нов.
базаръ.
Лазаревъ И. В., на базарѣ.

Кушнарѣва А. К.
Успенская площадь.
см. объявл.

Кирициевъ и Исаенко, Петербургская ул.
Чихиревъ Я. И., Петерб. ул.
Велосипеды и граммофоны.
Браславскій С. М.

В И Н О.

Грязевъ Н. А., Петерб. ул.
Заутовъ Л. С., Казанская ул.
Кушнарѣва А. К., Усп. пл.

ОТАРОВЪ С. М.

Почтовая улнца.
см. объявл.

СЕХНІЕВЪ Н. Ч.

Почтовая улнца.
см. объявл.

Чахировъ Я. И., Петерб. ул.

ВЫВЪСКИ.

СТУДИЕНКО И. А.

МАСТЕРСКАЯ ВЫВЪСОКЪ.
Исполн. живоо. и декор. раб.
Банковская, уголь баз.

ГАЛАНТЕРЕЙНЫЕ ТОВАРЫ.

Бондаренко и Клименко, Пушк.
ул.
Дриць и Фридляндъ, Петербургская ул.
Меркушевичъ Ш., Успен. ул.
„Ростовскій базаръ“, Пет. ул.
Тумасовы бр., Успенская ул.
„Харьковскій базаръ“, Петербургская ул.

ГОСТИННИЦЫ.

„Венеція“, Успенская площ.
„Версаль“, Пушкинская ул.
Варшавскіе номера, Каа. ул.
„Градъ-Отель“, Казанск. ул.
Гольберга номера, Казан. ул.

„Пальмира“, Петербург. ул.
„Париж“, Петерб. улица.
„Россия“, Петербург. улица.
Центральная Гост., Пушк. ул.

**Желѣзно-скобяные и шорные
товары.**

БИМБАДЪ М. Б.

Новый базарь.
см. объявл.

Бродянской С. Г., Новый баз.
Давыдовъ М. Л., Новый баз.
Куприяновъ И. П., Новый баз.
Лурье И. Г., Новый базарь.

ЛУТОВИНОВЪ С. К.

Новый базарь.
см. объявл.

Мальцевъ И. И., Новый баз.
Поповъ И. К., Новый базарь.
Тульчинскій А. М., Нов. баз.
Якобсонъ М. Я., Новый баз.

ЭКСЛЕРЪ ВР.

Новый базарь.
см. объявл.

ЗЕМЛЕДѢЛЬЧЕСКІЯ ОРУДІЯ.

Аурасъ А. К., Ярмарочн. пл.

БЛЯНСКІЙ А. З.

Ярмарочная площадь
подъ фирмой „Малороссія“.
см. объявл.

ЗОЛОТО и СЕРЕБРО.

Евелевъ З. И., Петерб. ул.
Юфе I Н., Казанск. улица.
Круковеръ Г. Н., Казан. ул.

КНИЖНЫЕ МАГАЗИНЫ.

ГОДЕННО Р. Я.

Книжные и писче-бум. магазины:
1) Петерб. ул., 2) Новый
базарь. см. объявл.

Дворкинъ И. Д., Петерб. ул.

Книжно-газетные кіоски.

СТЕРИИЪ Х. уг. Петерб. ул.
Книги, газеты, журналы,
покуп. и прод. под. книгъ.

Стеринъ (младшій). Пушк. ул.

Колбосныя заведенія.

ГОРЧИКОВСКІЙ В. А.

Казанская улица.
см. объявл.

Клименко и Кулаковы, Успен.
Желудевъ Е. Е., Казан, ул.

НОТКИИЪ и ВОЕВODOВЪ.

Казанская улица.
см. объявл.

Кондитерскія и кофейныя.

„Интернаціональная“, Пуш-
кинская ул.
Келлѣвы Г. и Я., Петерб. ул.

Краски, лаки и обои.

МИИЦЪ О. А.

Почтовая улица.

Мальцевъ И. И., Новый баз.
Лутовиновъ С. К., Нов. баз.

ЛѢСЪ и ДРОВА.

Аурасъ А. К., Ярмарочн. пл.
Берлинъ Ф. Я., Прудь.
Васлевъ С. П., Пресбраж. ул.
Вендеровичъ Бр., Прудь.

ЗАРЬЦКІЙ Л. В.

Прудь.
см. объявл.

Майборода И. П., Прудь.

Финтиктиковъ, Ярмарочн. пл.

МАИУФАИТУРА.

Аджемовъ В. А., Казанск. ул.
Бостанжievъ К. М., Успен. ул.

Грудиницкій Н. Е.

Петербургская ул.
см. объявл.

КУШНАРЕВЪ А. А.

Казанская улица.
см. объявл.

Максимаджанъ П. С. Новый
базарь.

Николаевъ И. И. Новый баз.

Полововъ И. Д., Новый баз.

Поповъ К. К., Успенск. ул.

Серебряковъ Л. С., Казан. ул.

Ротштейнъ, Петербур. ул.

МЕБЕЛЬ и ЗЕРКАЛА.

Димантъ Б. Л., Почтов. ул.
Ноткинъ Д. И., Успен. площ.

Куманъ Я. Л.

Петербургская улица
противъ театра „Экспрессъ“.
МЕБЕЛЬНЫЙ
— Н —
ЗЕРКАЛЬНЫЙ МАГАЗИНЪ.

Единственный въ Донец-
комъ Бассейнѣ по обшир-
ности выбора, изящности
товаровъ и дешевизнѣ
цѣвъ

см. объявл.

МЕЛЬНИЦЫ.

Любова М. Я., Московск. ул.

МИХАЙЛОВЪ И. Я.

Солдатская ул.
см. объявл.

Снапигтеръ, Камен.-бродъ.

ШАХНОВИЧИ БР.

фир. „Красная мельница“.
см. объявл.

Музыкальные инструменты.

Браславскій С. М., Казан. ул.

Бедоровскій П. В., Петерб. ул.

Музыкальные мастерскія.

БЕСЪДИИЪ.

Казанская улица.

МУКА.

Герберъ М. Г., Новый базаръ.
Давыдовъ М. Д., Нов. баз.
Любовъ М. Я., Москов. ул.
Санптеръ А. и М. братья,
Новый базаръ.

ШАХНОВИЧИ БР.
Новый базаръ.
см. объявл.

МЫЛО.

Демидова П. П.

МЫЛОВАРЕННЫЙ ЗАВОДЪ.

Садовая ул., д. № 74.
СКЛАДЪ и торговля
на Новомъ базарѣ

ОБУВЬ.

Итняъ В. И., Петербург. ул.
Кагановичъ Х. М., Петер. ул.

ПАЛАНТЬ И. Г.
Новый базаръ.
см. объявл.

Тумасовы Вр., Успенск. пл.

ОРУЖИЕ.

„Прогрессъ“, Петерб. ул.
Бедоровскій П. В., Петерб. ул.

ПАРИКМАХЕРСКІЯ.

Лаевскій Я. У., Петерб. ул.
„Леонъ“, Каванская ул.
Мизгальскій К. А., Пет. ул.
Уманскій И., Пушкинск. ул.
Тарнарудскій, Петерб. ул.
Эстермалъ, Каванская ул.

ПИВО.

**Прусскій
и Ефимовъ.**

ГОРНОЕ ТОВАРИЩЕСТВО.

Вокзальная улица.
см. объявл.

Ольховы З. и П., Гусиновка.
Пивоваренный заводъ.

Письменные и канцелярскія
принадлежности.

ГОДЕНКО Р. Я.
Петербургская улица.
см. объявл.

Гаммерштейнъ С. М., Пушк. у.
Кричевскій, Петербур. улица

САНОВИЧЪ.

Новый базаръ.
см. объявл.

Переписка бумагъ
(на машинѣ),

СКОРОЕ И АККУРАТНОЕ
выполненіе работъ.

22-я линія, между Казан-
ской и Успенской улиц.
домъ Чеботнича.

Е. БЕРДИЧЕВСКАЯ.

ПЕРЕПЛЕТНЫЯ

ГИНЗБУРГЪ И. С.

ПЕРЕПЛЕТНО-ФУТЛЯРНАЯ
мастерская.
Пріемъ всевозм. заказовъ.
Выполненіе аккуратное и
добросовѣстное.

Гаммерштейнъ С. М., Пуш-
кинская ул.

ЖИТОМІРСКІИ І. С.

Казанская улица, домъ
Азовскаго Банка.
см. объявл.

ХАНЗОНЪ Ч. С.

Петербургскій пер.
см. объявл.

Платъе готовое и на заказъ.

ГОТЛИБЪ Я. И.
Петербург. ул., д. Рейна.
см. объявл.

Вѣнскій магазинъ, Петерб. у.
Голубъ В., дамскіе наряды,
Пушкинская ул.

ГУШАНСКІИ Л. С.

СПЕЦИАЛЬНАЯ МАСТЕРСКАЯ
ДАМСКИХЪ НАРЯДОВЪ.
Atelie pour Clames.
Почтовая ул.

ДУКСИНЪ Б. П.

МУЖСКОЙ ПОРТНОЙ.
Скорое исполненіе
заказовъ.

ЗУСМАНОВИЧЪ М. Т.
ДАМСКІИ ПОРТНОЙ.
Банковская улица.

РАЙЕРЪ Х. А.

Мужскій портной.
Петербургская 96.

РИВКИНЪ Б. И.

Петерб. ул., д. Долгова.
Мастерская дамскіхъ нарядовъ.

МАЛКОВЪ К. І. (младшій).

ДАМСКІИ ПОРТНОЙ.
Петербург. ул., д. № 91.

Рабиновичъ И. М.

МУЖСКОЙ ПОРТНОЙ.
Пріемъ заказовъ.
Почтов. ул., д. Шелихова.

Ровзенцавъгъ, А. и Р., Петер-
бургская ул.

СОЛОДНИНЪ М. А.

Петербургская улица.
см. объявл.

Финкельштейнъ М. П., По-
тербур. пер.

Хухловичъ М. С.
 Петербургская ул.
 Собственное помѣщеніе.
 см. объявл.

Южно-Россійское Комиссіонерство, Петерб. ул.
 Приним и кондукт. издѣлія.

ВЕНГЕРОВСКІЕ В. и Г.
 Базаръ.
 см. объявл.

ПРАГИНЪ и РЪДЬКИНЪ.
 Базаръ.
 см. объявл.

РЕСТОРАНЫ.

„Араратъ“, Петерб. улица.
 Заутовъ С. М., Казанск. ул.
 Отаревъ С. М.,
 Сехіевъ Н. Ч.
 См. гостиницы.

РЫБА.

Старосельскій І. М., Базаръ.
 Флейтманъ Н. С., Базаръ.
 См. гастроном. магазины.

ТАБАКЪ.

Койчу Н. К., Пушкинск. ул.

ШВЕДИКОВЪ А. И.
 Казанская улица.
 с объявл.

Техн. конторы и представит.

ТЕРИХОВЪ Н. К.
 Садовая 27.
 см. объявл.

„МАГНИТЪ“.
 Садовая ул.
 см. объявл.

Ладыженскій Мях., Вока. ул.

СИМОНОВЪ М. А.
 Телефонъ 159.
 см. объявл.

Борнштейнъ І., Казанск. ул.
 Фридлиндеръ Ф. І., Успен. ул.

Типографіи.
 Гаммерштейнъ С. М., Пушк.

ЖИТОМІРСКІЙ І. С.
 Казанская улица.
 см. объявл.

Лейферъ Ц. Р., Казан. ул.
 Косого (Скорспеч.), Пушк. ул.

ТОЛЬ.

БЕРГЕРЪ А. Н.
 Кирпичная улица.
 см. объявл.

Уголь и дрова.
 Гахъ В. Б., Вокзальная ул.
 Зарѣцкія Л. В., Успенск. ул.

ЧАСЫ.

Гольденбергъ, Петербур. ул.
 Евелевъ З. Е., Петерб. ул.

ЮВЕЛИРЪ
ИВАНОВЪ М. Г.
 Пріемъ заказовъ и починка
 на золотыхъ и сер. вещей.
 Золоченіе и сереб. церков.
 утвари и др. предметовъ.
 Петербургскій пер.

Сухомлиновъ В.
и Оссовецъ Я.
СКЛАДЪ УГЛЯ
 — и —
 строительныхъ матеріал.
 За справками обращаться
 въ гостиницу „Версаль“.

ПОДКУЙКО И. К.
 Почтовая улица.
 см. объявл.

ФОТОГРАФИИ.
 Матусовскій Петербург. ул.

УМАНСКІЙ С. И.
 Казанская улица.

Чуионъ С. И., Пушкин. ул.

ЮХНОВЪ ГР.
 Казанская, соб. домъ.
 см. объявл.

ФРУКТЫ.

Акоповъ Я. И., Петерб. ул.
 Артемянцъ Х. М., Петерб. у.
 „Ялта“, Пушкинская ул.

Хлѣбъ—зерно.
 Браиловскій Г. Г., Ярмар. пл.
 Гресманъ А. І., Ярмар. площ.
 Крапивниковъ З. З., Ярм. пл.
 Радиковскій С. В., Ярм. пл.
 Ханимовъ М. Д., Ярмар. пл.

СПЕЦИАЛЬНАЯ ПРОДАЖА
 и починка часовъ
Усерсонъ Б. Т.
 Почтовая улица, домъ
 Вендеровича.

Юфе А., Казанская улица,
 Кричевскій Н., Петерб. ул.

Шапки, шляпы и фуражки.

МАРКУСЪ Е.
 Петербургская улица.
 см. объявл.

„ЭЛЕГАНТЪ“
 Петербургская улица.
 см. объявл.

Савронскій І. А., Петерб. ул.

Торгово-промышленныя фирмы Уѣзда.

Аптеки

С. Алмазное—Гуровичъ А., с. Варварополье, Ек. ж. д.—Шевиничъ В. І., с. Василевка—Копиель Ш. К., с. Геродице—Лившицъ М. М., п. Дебольцево—Абугоръ А. Ш., м. Ивановна—Шухеръ Ш. Ш., Лозовая-Павловка—Нидзянъ М. О., Петропавловка—Нахмансонъ М. Л., г. Славяносербск—Огузъ С. Я., успенск — Фатунная Д. С., Чернаское — Шпунтъ Н. Ш., с. Чернухино—Копанъ С. Л.

Банкалейныя торговли.

Алексѣевскій пос. — Данельянцъ С. и А. бр., Дроздовы А. и И. бр., „Московскій Универсальный магазинъ“ Савченко И. и І., Качатуровы бр., с. Алмазное—Аграновичъ Д. И., Авланджаевъ С. М., Куляковъ И. В., Мушурьянцъ П. М., Окорковъ Я. А., Рыкантъ И. А., Аненскій рудн. — Шарاپова Л. П., Шматинъ Д. М., ст. Варварополье—Абрашковъ Н. А., Зудерьянцъ С. В., Скориковъ, М. Ф., Голубовъ—Бодровъ Г. Н., Донианъ Ар., Ицковичъ Г. Г., Капроръ М. К., Мартыщевъ С. П., Феменевъ Я. С., Харсель С. М.; Кадевскій руд. — Асташевъ А. Г., Матвѣевъ М. А., Солодовникова П. А., Подбѣгавловъ А. В., Шапиро И. А.; Лозовая-Павловка—Ароновъ С. Я., Беловъ М. М., Винокуровъ С. Д., Волковскій П. І.,

Горлачъ А. П., Горляновъ С. И., Грудышкінъ А. С., Гуровъ Г. Д., Звѣревъ И. А., Ильвовъ С. Л., Каковкинъ С. П., Кнчатовъ М., Лупаловъ Д. Д., Подольская Ф. В., Розановъ П. А., Смоляно П. А.; ст. Марьевка—Васильева И. Х., Демидовъ С. С., Зубенко М. З., Мерзонъ Ш. Н., Якунинъ Т. М., Петро-Николаевскій рудн.—Браиловскій А. А., Витюкъ С. А., Заславскій В. М., Стороженко Д. И.; Юрьевскій заводъ—Беренштейнъ З. М., Давидовы М. и С. бр., Поваринъ Ф. В., Манько М. И., Новниковъ А. Ф., Савченко, Саркисовъ А. С., Стевянцъ Т. В., Хандьгольянцъ П., Качатуровы С. и С. бр., Цейтлинъ Л. С.

Банкалейныя и мануфактурныя торговли.

Алмазная—Ноткины С. Д. бр., ст. Варварополье—Каменскій В. П., Голубовскій руд.—Конинъ С. П.; Иринскій руд.—Стрѣльцовъ Г. В.; Юрьевскій заводъ—Давидовы бр., Дроздовы бр., Комаровъ В. П.

Галантерейныя торговли.

Алексѣевскій пос.—„Московскій Универсал. магазинъ“, Симановъ Н. М., Филоновъ и Ткаченко, Хаджибековъ Г. А.; с. Алмазное—Дондышъ А. В., Марголинъ Г. М.; п. Дебольцево—Наполовъ М., Наполовъ

С. И., Инейдеръ А. М.; с. Лозовая-Павловка—Зисманъ С. И., Ципинъ; Юрьевскій заводъ — Гавришевъ.

Земледѣл. орудія и машины.

Алмазная—Брусловскій І. М., пос. Дебольцево—Герцевъ І. Р.

Книжныя магазины.

Алмазная—Каменская Е. Я.; Лозовая-Павловка—Лойко І. И. и Лимаренко Л. И.; Ивановна—Оссовецъ.

Нововенныя торговли.

Мирошниченко
А. В.
Алексѣевскій пос.

Лозовая-Павловка — Герусова А. М., Саенко П. Д.; г. Славяносербск — Грудынина А. Ф., Иваненко П. Г.; Юрьевскій заводъ — Герусовъ Д. В., Шуменко Д. А.

Краски.

Алексѣевскій пос. — Цикер-блкомъ—В. Я.; Юрьевскій заводъ —Халиповы бр. (ниж. корп.).

Мануфактура.

Алексѣевскій пос. — Иртугановъ Х. Л., Филоновъ и Ткаченко; Алмазная—Аврутинъ Н

З.; Бѣлянскій І. І.; с. Аненское—Костенкова П. А.; Дебольцево—Агарковъ Ф. И. и Гамаковъ С. З., Журавлевъ С. М., Михалевичъ и Безомертина, Озерскій А. А., Кадевскій руд.—Батыръ П. П., Шапиро М. А.; Лозовая-Павловка—Бердинковъ А. Д., Гайворонская А. Д., Гладковъ Е. С., Глазъ Г. П., Дикая Е. Т., Дѣтковъ Ф. И., Кузнецова М. Т., Кузнецовъ Ф. Т., Перепелицына С. Б., Петрова А. А. и Радионовъ А. М., Петро-Николаевскій р.—Любасовъ Е. Ф.; Юрьевскій заводъ—Вакрымовъ Г. Т., Верниковы К. и Б., Лившицъ А. Я., Петрова А. А., Сапожниковъ Я. М., Корпусъ № 2, Ткаченко А. В.

Мебель.

Алексѣевскій пос. — Гознеръ И. М.

Мука.

Алексѣевскій пос. — Золотаревъ И. И., Филоновъ Т. М.; с. Алмазное — Мушурьянцъ П. М., Ротенбергъ Г. Л.; ст. Алчевская—Кисилевскій І. В.; ст. Варварополье — Ареиковъ Д. И.; Лозовая-Павловка — Зусмановскій А. З., Моргуновъ А. С., Пекунъ П. Н., Ткаченко А. Г., Шиковъ М. Н.; Юрьевскій заводъ — Вродянский С. Г., Левинъ І. А., Пиворъ І. Л.

Потребительскія Общества.

Аненскій рудникъ—Ю. Р. Д. М., О-во потребит.; д. Голубовка — (почт. адр. Марьевка) — О-во потр. при Голубовскомъ рудникѣ; д. Кадевка—О-во потр. служ. при рудн. Алмаз. коп.

акц. о-ва; Павловскій рудникъ— (почт. адр.—Лозовая-Павловка—О-во потреб. служ. рудн. Алексѣевского горнопромышленнаго о-ва,

Платъе готовое.

Алексѣевскій поселокъ—Бродскіе Бр.; Алмазная—Хадживновъ С. М.; Кадлевскій рудн.—Батырь Я. И.; Лозовая-Павловка—Браславскій Ш. В., Иткянъ Я. В. и Сукаловскій Х. Г.; Мирмовичъ И. Я., Хойцясъ Н. Ш.; Юрьевскій заводъ—Бродяскій С. Г., Левинъ І. А., Пнворъ І. Л.

Техническія конторы.

С. Алмазное—Млинарскіе бр. Понамарець и Рыжевь.

Сагаловичъ
Н. Я.

—*—*—*—

Ст. Варварополье.
см. объявл.

Заводы, фабрики и мастерскія въ городѣ.

Русское Общество машиностроительныхъ заводовъ „Гартмана“. Каменный патронный заводъ.

проволочно-гвоздильный заводъ
Урдекенъ и Дюшасвиъ.
см. объявл.

АНОНИМНОЕ ОБЩЕСТВО
ЛУГАНСКИХЪ
ЗМАЛІРОВОЧ. МАСТЕРСКИХЪ.
см. объявл.

Вр. Ольховы 8 и Ш. Гушиновка, пивоварен. заводъ.

ТОВАРИЩЕСТВО
ЛУГАНСКОЙ
МАНУФАКТУРЫ.
см. объявл.

ЧУДИНОВЪ и БАЛЛОДЪ.
Каменный-Бродъ.
(Чугунно-литейн. заводъ).
см. объявл.

ГУТКИНЪ Т. Ш.
Садовая улица.
(Чугунно-литейный заводъ).
см. объявл.

Чернякъ І. Л., Гусиновка (винокуренный заводъ). Эстеровичъ В. І., Карпичная ул. (Кирпичный заводъ).

Прусскій и Ефимовъ.

Вокзальная улица.
Пивоваренный заводъ.
см. объявл.

ВЕДОРОВСКИЙ.
Кирпичный заводъ.
Вишневая улица.
см. объявл.

БЕРГЕРЪ А. К.
Кирпичная ул.
(ТОЛЛЕБАЯ ФАБРИКА.)
см. объявл.

Заводы, фабрики, рудники и шахты уѣзда.

Заводы.

Вендеровичъ І. Д., чугунолит. заводъ—м. Ивановка. Геннефельдъ Р. Г., чугунолит. и мех. зав.—Лозовая-Павловка. Геннефельдъ Р. Г., чугунолитейный зав. — д. Петро-Марьевка, Криничаяско-Николаевской вол. (почт адр. —Варварополье.

Голубевъ Л. В., винокуренный заводъ и мельница при с. Александровкѣ.

ДОМЕННЫЯ ПЕЧИ
на Ольховой Акц. Общ.
с. Успенско-Козловское,
Завѣдуетъ г. Непокойничкій.
см. объявл.

Донецко-Юрьевское металлургическихъ зав. Акц. об. Юрьевскій зав., завѣдующ. Бурлевъ М. В.

Комбъ А. и Гранье К. и Э.—мех. чугунолит. зав., (почт. адр.—ст. Алмазная).

ЛУГАНСКИЙ
ЛИТЕЙНЫЙ ЗАВОДЪ
Анонимнаго Общества.

с. Успенско-Козловское.
Завѣд. Дилеръ В. Г.
см. объявл.

Лопшарева М. А., винокуренный заводъ при м. Веселогорскѣ.

Южно-Русское Дѣпровское металлургич. акц. Общ.—ст. Алмазная.

Русско-Бельгійское О-во
производства
взрычатого состава „Фавье“,
и химическ. продуктовъ
с. Михайловка, заводъ
„Фавье“.
см. объявл.

Русское об-во торговли цементомъ и цементный заводъ,—с. Бѣлое, Михайловской волости.

Украинский В. А., маслوبيн. зав. и мельница—м. Ивановка.
Франко-Русское об-во химич. производств и взрывчатых веществ, динамитный завод при с. Штеровкѣ.
Буйницъ С. Н. — кирпично-черепичный зав. въ с. Черкасскомъ.
Вожко Я. М. — черепичный завод въ Ново-Свѣтл.
Басильевъ П. Ф. — мех. маст. при с. Александровкѣ.

Рудники и шахты.

Александровское Горнопромышленное о-во, Каменская и Орловская кам.-уг. копи — пос. Кадиевка, заводъ Н. К. Краснокутский.
Александровское Горнопромыш. об-во, Павловская и Юмашевская кам.-уг. копи — с. Лозовая-Павловка, зав. А. П. Быковъ.
Аппель И. Р., Александро-Семеновский кам.-уг. рудн. с. Горско-Ивановское. (зав. мѣш. Фелигранъ (почт. адресъ — Марьевка, рудникъ).
Бродскіе Я. А. и Г. А., т-во Горско-Донецкій кам.-уг. рудникъ — Горско-Ивановская волость, завѣд. Г. А. Бродскій (адр. — Марьевка).

Бернштейнъ Д. И.

БОРИСО-ВАЛЕНТИНОВСКАЯ
КОПЬ
при д. Ящиковой Андр. в.,
завѣд. М. И. Щуковичъ.

Вѣлянскія копи при ст. Славносербъ зав. Г. М. Бія.
Брянскіе кам. уг. коп. и рудники акц. о-во близъ д. Петровки, зав. Игнатьевъ (адр. — с. Лозовая-Павловка).
Варваропольскія к. у. копи акц. об. при д. Александровкѣ, зав. Панионжекъ Б. Ф.
Галъ Б. Б., Черкасско-Щегловская копь близъ с. Черкасского (адр. — Луганскъ).
Голубовское Брестово-Богодуховское горнопромыш. т-во, Голубовскій р-къ, зав. П. А. Никитинъ (адр. — Марьевка).
Горско-Ивановское к. у. акц. о-во, зав. Б. А. Шандеръ (адр. — Марьевка).
Донецкое кам. уг. т-во, р. „Золотое“ (Корень и Шипиловъ), Горско-Ивановское, зав. В. Я. Кошелевъ (адр. — р. Марьевка).
Егоровъ М. Е., кам. уг. р-къ, д. Михайловка; зав. С. П. Юдинъ (адр. — с. Алчевское).
Ераминщанцевъ Б. И. и Рейнъ Г. М., Григорьево-Влад. кам. уг. р-къ (адр. — зав. Чуруголь).
Жилоское о-во кам. уг. копей и рудн. близъ ст. Алчевское; зав. С. И. Литтауэръ.
Игнатицевъ Г. И., Елизаветинскій кам. уг. р-къ при с. Александровкѣ (адр. — Марьевка).
Ирминское кам. уг. антрацитное акц. об. близъ ст. Ирмино, Николаевской вол.; зав. Н. И. Спельтъ (адр. — Кадиевка).
Каменноугольные и Желѣзные рудники на югѣ Россіи акц. о-во: Петрово-Григорьевскій, Пашковский и Мирно-Долниновскій рудни-

ки Бахмутского и Славянско-сербского уѣзд. завѣдуеть Е. Э. Линдеръ (адр. — Лоскутовка).
Кисилевскій А. М., Юрино-Родаковский р-къ близъ д. Юрино, Васильевской вол.; зав. зав. Ицкзонъ Е. М. (адр. — а. Чуруголь).
Козловскій В. І., Успенско-Козловское; зав. Д. И. Вобляковъ.
Кольбергъ Г. А., Маринскій кам. уг. р-къ, Горско-Ивановской вол.; зав. Л. К. Сонгайло (адр. — Марьевка).
Конжуковъ Д. П., Аненскіе кам. уг. р-ки близъ д. Мало-Михайловки; зав. С. И. Рутъ (адр. — Юрьевскій зав.).
Коноплянское к. уг. и металлург. Вольгійское акц. об. близъ д. Коноплянки, Георгіевской вол. (адр. — Успенско-Козловское).
Косичъ С. С., Марьевскій кам. уг. р-къ; зав. К. Л. Теляковскій.
Кривинцкій І. А., Романовскій р-къ, с. Алчевское; зав. С. І. Ноткинъ (адр. — Юрьевскій зав.).

Криворонскія желѣзные руды.
ФРАНЦ. АКЦ. ОВЩ.
Орловско-Еленев. рудникъ с. Лозово-Павловское, зав. Б. Н. Соколовъ (д. Кадиевка).

Кугушевъ В. И., кн., Марьевскій кам. уг. р-къ, Горско-Ивановской вол.; зав. И. Г. Авлонитъ (адр. — р. Марьевка).
Левестамъ Е. А. и К^о, т-во — Покровский и Вѣлянскій кам. уг. рудники близъ д. Вѣлой; зав. И. Е. Вуденцевъ.

Любовъ Я. М., кам. уг. р-къ Михайловской вол. (адр. — а. Чуруголь).
Макаревскій к.-уг. рудникъ (аренд. Чупруновъ А. Т.), с. Орѣхово, Горско-Иван. вол. (адр. — р. Макаревка).
Московско-Кіево-Воронежское ж. д. об., Голубовско-Марьевскій кам. уг. р-къ близъ д. Михайловки, Горско-Иван. вол.; зав. В. Е. Пшенницынъ (адр. — р. Марьевка).
Петро-Марьевское акц. о-во кам. уг. промыш. — Криничанско-Николаевская вол.; зав. К. Р. Буковский (адр. — Поповная).
Польскій А. Н. и Островскій Г. М., т-во Донецко-Горскихъ кам. уг. копей, д. Горско-Ивановское, Горско-Иван. вол. (адр. — с. Лисичанскъ).
Прусскій М. Л., Лозово-Павловскій кам. уг. р-къ — с. Лозовая Павловка; зав. Запороженко И. Б.
Прусскій Я. Г., Александро-Юрьевскій кам. уг. р-къ, Павловской вол., зав. М. А. Свербиловъ (адр. — Ломоватка).
Русскія кам. уг. копи Англ. акц. об. — Петро-Николаевскія кам. уг. копи при д. Чудино, Криничанско-Ник. вол.; зав. Феннъ А. И. (адр. — Кадиевка).
С.-Петербургское Донецкое углепромышленное акц. об. — Луганско-Донецк. кам. уг. р-къ при д. Свѣтлочной; зав. И. В. Покровский (адр. — р. Марьевка).
Селезневское общ. кам. уг. н. зав. промыш. — Селезневскій кам. уг. р-къ при д. Селезневкѣ Андринополь-

ской вол.; зав. А. Л. Бялковский (адр. — Юрьевский зав.).
 Сичеро В. Я. и Дудинъ Г. К., кам. уг. р-къ — Горско-Ивановская вол. (адр. — Марьевка).
 Сулинскій зав., акц. об., Шидловскій кам. уг. р-къ при д. Шидловкѣ, Бѣловской вол.; зав. М. П. Вейсбень (адр. — в. Чугуголь).
 Толстикова А. Я., наследники, Ново-Александр. к. уг. р-къ близъ дер. Михайловки; зав. Крежановскій А. А. (адр. — Юрьевскій зав.).
 Треничко, Верхехрустальный р-къ — с. Красный-Кутъ; зав. Ф. Н. Могильниковъ (адр. — м. Ивановка).
 Фрискъ В. К. и Сергѣевъ Ф. И., кам. уг. р-къ близъ д. Орѣхово, Горско-На. вол.; зав. Я. С. Тумаринсонъ (адр. — Марьевка).
 Шмаевъ В. Б., кам. уг. р-къ „Сергѣевскій пласть“; зав. И. М. Левицкій (адр. — Марьевка).
 Южно-Русское Днѣпровское метал.-луг. о-во — Аненскій к. у. р-къ при с. Аненскомъ, Еленевской вол.; зав. И. В. Покровский (адр. — с. Алмазная).
 Южно-Русское Днѣпровское метал. о-во при д. Борисовкѣ, Кривичанско-Николаевской вол.; зав. І. Ф. Кржижановскій (адр. — д. Кадиевка).

Антрацитовые рудники.

Иваново-Хрустальское т-во, антрацитовый рудн. близъ м. Ивановка; зав. М. О. Каменецкій.
 Мезеря И. И., антрацитовый рудн. Ивановской вол. (адр. — Штеровка).
 Прохоровская трехгорн. м-ра, хут. Поповка, Краснокутской вол., зав. Я. Вонсовичъ (адр. — Ивановка).
 Суворовскій кам.-уг. р. акц. о-ва близъ с. Георгіевки; зав. А. М. Аршиновъ (адр. — Луганскъ).
 Федоровскоеуглепромышленное т-во антроц. рудк. при д. Федоровкѣ; зав. А. И. Головковъ (адр. — Ивановка).
 Харджаевъ А. Д., н-ки, Вокковскіе антрацитовые р-ки близъ д. Петровеньки; зав. Натяковъ М. П. (адр. — Ивановка).

Мельницы.

Гладкій И. М. — вальцевая мельница при с. Городище.
 Гофманъ Г. Г. — вальцевая мельница при сел. Успенскомъ.
 Карманиковъ Л. Д. — вальцевая мед. при Лозовой-Павловкѣ.
 Раскинъ — вальц. мельн. о 2 поставкахъ прим. Ивановкѣ.
 Миляевъ И. А. — паровая мельница обѣ 1 пост. при с. Героднице.

Приложеніе.

**Положеніе о выборахъ въ Государственную Думу.
(Законъ 8 іюня 1907 г.).**

Новое положеніе о выборахъ въ Гос. Думу вводитъ много весьма существенныхъ измѣненій въ дѣйствовавшее до сего времени положеніе о выборахъ 11 дек. 1905 года. Изъ числа этихъ измѣненій отмѣтимъ тѣ, которыя касаются лишенія представительства губерній и областей. Сюда относятся: Акмолин. обл., Закасп., Семипалат., Семирѣч., Сырдарьин., Тург., Уральск. (кромѣ войскового населенія), Ферган., Якутск., часть казачьихъ войскъ въ Азіатской Россіи и калмыки и киргизы Астрах. и Ставроп. губ. Сильно урѣзана численность представительства отъ Польши и Кавказа. Польша будетъ представлена 14 депутатами (раньше 33), въ томъ числѣ 2 отъ русскаго населенія, Кавказъ имѣетъ 10 представителей. Общее число членовъ Гос. Думы по Имперіи—442, въ томъ числѣ по Евр. Россіи—403, по Азіат.—15, по губерніямъ Цар. Польск.—14, по Кавказ. краю—10.

Избраніе членовъ Гос. Думы по губерніямъ и областямъ производится губернскимъ избирательнымъ собраніемъ, гдѣ председательствуетъ губ. предводитель дворянства или лицо, его замѣщающее. Собраніе это образуется изъ выборщиковъ, избираемыхъ въ каждомъ уездѣ: 1) съѣздомъ землевладѣльцевъ; 2) первымъ съѣздомъ городскихъ избирателей; 3) вторымъ съѣздомъ городскихъ набирателей; 4) съѣздомъ уполномоченныхъ отъ волостей и 5) съѣздомъ уполномоченныхъ отъ казачьихъ станицъ въ губ., гдѣ таковыя имѣются. Кромѣ того, въ 44 губерніяхъ въ избраніи членовъ Гос. Думы въ составѣ губ. набир. собр. участвуютъ выборщики, избираемые губ. съѣздами уполномоченныхъ отъ рабочихъ въ предпріятіяхъ фабрично-заводской, горной и горно-заводской промышленности.

Избраніе членовъ Госуд. Думы по семи городамъ (С.-Петербургу, Москвѣ, Варшавѣ, Кіевѣ, Лодви, Одессѣ и Ригѣ) производится посредствомъ прямой подачи голосовъ.

Въ выборахъ не участвуютъ: 1) лица женскаго пола; 2) лица моложе 25 лѣтъ; 3) учащійся; 4) воинскіе чины, состоящіе

на дѣйствительной службѣ; 5) бродячіе инородцы и 6) иностранные подданные. Кроме того, въ выборахъ не участвуютъ также: 1) подвергавшіеся суду за преступныя дѣянія, влекуція за собой лишенія или ограниченіе правъ состоянія, либо исключеніе изъ службы, а равно за кражу, мошенничество, присвоеніе чуждаго имущества, укрывательство похищеннаго, покупку и принятіе въ закладъ чуждаго краденнаго или полученнаго черезъ обманъ имущества и ростовщичество, когда они судебными приговорами не оправданы, хотя бы послѣ состоявшагося осужденія они и были освобождены отъ наказанія за давностью, примѣненіемъ, силою всемілостивѣйшаго манифеста или особаго Высочайшаго повелѣнія; 2) отрѣшенные по суду приговорами отъ должности; 3) состоящіе подъ слѣдствіемъ или судомъ по обвиненіямъ въ преступныхъ дѣяніяхъ, означенныхъ въ п. 1 или влекущихъ за собою отрѣшеніе отъ должности; 4) подвергшіеся несостоятельности впродолженіе до опредѣленія свойства ея; 5) состоящіе подъ опекой; 6) несостоятельные, кроме тѣхъ, несостоятельность коихъ признана несостоятельною; 7) лишенные духовнаго сана или званія за пороки, или же исключенные изъ среды обществъ и дворянскихъ состояній по приговорамъ сословій и 8) осужденные за уклоненіе отъ воинской повинности.

Не принимаютъ участія въ выборахъ: 1) губернаторы и вице-губернаторы, а равно градоначальники и ихъ помощники—въ предѣлахъ подвѣдомственныхъ имъ мѣстностей и 2) лица, занимающія полицейскія должности въ губерніи, области или городѣ, по коимъ производятся выборы.

Въ сѣздѣ землевладѣльцевъ, подъ предсѣдательствомъ уѣзднаго предводителя дворянства, участвуютъ: 1) лица, владѣющія не менѣе года въ уѣздѣ на правѣ собственности или пожизненнаго владѣнія, обложеннаго сборомъ на земскія повинности землею въ количествѣ, опредѣленномъ для каждаго уѣзда отдѣльно; 2) лица, владѣющія въ уѣздѣ на пенсионномъ правѣ горнозаводскими дачами; 3) лица, владѣющія въ уѣздѣ не менѣе года на правѣ собственности или пожизн. владѣнія инымъ кроме земли недвижимымъ, не составляющимъ торг.-промышл. заведенія, имуществомъ стоимостью по земской оцѣнкѣ не ниже 15 тыс. руб.; 4) уполномоченные отъ лицъ, владѣющихъ въ уѣздѣ землею или инымъ недвижимымъ имуществомъ, если количество земли, либо стоимость такого имущества не достигаетъ размѣровъ, дающихъ право непосредственнаго участія въ сѣздѣ землевладѣльцевъ; 5) уполномоченные отъ настоятелей церквей и молитвенныхъ домовъ всѣхъ вѣроисповѣданій, если церковь или причтъ, либо молитвенный домъ владѣютъ въ уѣздѣ землею. Сѣздъ землевладѣльцевъ м. б. раздѣляемъ, по распоряженію мн. внутр. дѣлъ, на отдѣленія: 1) по мѣстностямъ у. или по разряд. избирателей соответственно роду владѣнаго цоля и 2) по національностямъ избирателей. Уполномоченные отъ владѣльцевъ недвижимыхъ

имущества и отъ настоятелей церквей и молитвенныхъ домовъ набираются на ихъ предварительныхъ сѣздахъ.

Въ первомъ сѣздѣ городскихъ избирателей, подъ предсѣдательствомъ город. головы губернскаго или уѣзднаго города, участвуютъ: 1) лица, владѣющія не менѣе года въ предѣлахъ городскихъ поселеній уѣзда на правѣ собственности или пожизненнаго владѣнія недвижимымъ имуществомъ, оцѣненнымъ для взыманія земскаго или городского сбора: въ городѣ губернскаго, областныхъ или входящихъ въ составъ градоначальствъ, а также въ тѣхъ, гдѣ населенія болѣе 20 тыс. душъ—не менѣе 1.000 руб., а въ остальныхъ не менѣе 300 руб. и 2) лица, не менѣе года владѣющія въ предѣлахъ уѣзда требующихъ выборки промысловаго свидѣтельства торг.-промышл. предпріятіемъ: торговымъ—первыхъ двухъ разрядовъ, промышленнымъ—первыхъ пяти разрядовъ или пароходнымъ, съ котораго уплачивается основнаго промысловаго налога не менѣе 50 руб. въ годъ.

Во второмъ сѣздѣ городскихъ избирателей, подъ предсѣдательствомъ городского головы, участвуютъ: 1) лица, владѣющія въ предѣлахъ гор. населенія у. не менѣе года недвижимостью оцѣненной для взыманія земскаго или городского сбора: въ городѣ губ., областныхъ или входящихъ въ составъ градоначальствъ, а также въ тѣхъ, гдѣ населеніе болѣе 20 тыс. душъ—менѣе 1.000 р., а остальныхъ городскихъ поселеній—менѣе 300 р.; 2) лица, владѣющія въ предѣлахъ уѣзда не менѣе года торгово-промышленнымъ предпріятіемъ, требующимъ выборки промысловаго свидѣтельства, за исключеніемъ тѣхъ, кои участвуютъ въ первомъ сѣздѣ гор. избирателей; 3) лица, уплачивающія не менѣе года госуд. кварт. налога; 4) лица, уплачивающія не менѣе года основной промысловой налогъ на личныя промысловыя занятія; 5) лица, занимающія не менѣе года въ предѣлахъ гор. населенія уѣзда на свое имѣ отдѣльную квартиру и 6) лица (за исключеніемъ нижнихъ служителей и рабочихъ) не менѣе года проживающія въ предѣлахъ уѣзда и не менѣе года получающія опредѣленное содержаніе или пенсію по службѣ государственной или по службѣ въ земскихъ, городскихъ, либо сословныхъ учрежденіяхъ или на жел. дорогахъ.

Мѣсточки, въ которыхъ нѣтъ мѣщанскаго управленія и взымается госуд. налогъ съ гор. недвиж. имущества причисляются къ городскимъ поселеніямъ.

Сѣзды гор. избирателей также могутъ быть раздѣляемы на отдѣленія по мѣстностямъ, по роду владѣнаго цоля и по національностямъ.

Въ сѣздѣ уполномоченныхъ отъ волостей, подъ предсѣдательствомъ у. предв. двор., участвуютъ выборные отъ волостныхъ сходовъ уѣзда, по два отъ каждаго схода, которые набираются изъ числа крестьянъ-домохозяевъ, принадлежащихъ

къ составу сельскихъ обществъ данной волости или приписанныхъ къ ней, которые, владѣя въ предѣлахъ волости нѣдлжною или пріобрѣтенною въ собственность землей и проживая въ ней менѣе года, лично ведутъ хозяйство.

Въ сѣздахъ уполномоченныхъ отъ казачьихъ станицъ участвуютъ выборные отъ станичныхъ сборовъ уѣзда по 2 отъ каждой станицы. Выборные эти избираются станичными сборами изъ числа членовъ станичныхъ обществъ войскового сословія домохозяевъ, владѣющихъ казачьей или пріобрѣтенной въ собственность землей и лично ведущихъ въ ней хозяйство.

Въ губ. сѣздахъ уполномоченныхъ отъ рабочихъ (предсѣдательствуетъ гор. голова) участвуютъ уполномоченные отъ рабочихъ тѣхъ предприятий фабр.-заводской, горной или горно-заводской промышленности, въ конѣ общее число рабочихъ мужскаго пола не менѣе 50, кому бы эти предприятия ни принадлежали. Уполномоченныхъ рабочіе набираютъ изъ своей среды по слѣд. расчету: въ предприятияхъ съ общимъ числомъ рабочихъ мужск. пола отъ 50 до 1000 — одного уполномоченнаго, а въ предприятияхъ съ количествомъ рабочихъ м. п. свыше тысячи — по одному уполномоченному на каждую полную тысячу рабочихъ. Уполномоченнымъ можетъ быть работникъ въ томъ предприятии, гдѣ производятся выборы, не менѣе 6 мѣсяцевъ.

Въ указанныхъ выше 7 городахъ избраніе членовъ Г. Д. производится отдѣльно двумя разрядами избирателей. Въ выборахъ по первому разряду участвуютъ: 1) лица, владѣющія не менѣе года недвижимостью въ предѣлахъ города, на правѣ собственности или пожизненнаго владѣнія, оцѣненной для взиманія городского сбора: въ столицахъ — не менѣе 3000 р., а въ остальныхъ городахъ — не менѣе 1500 р.; 2) лица, владѣющія не м. года въ предѣлахъ города, требующимъ выборки промышленнаго свидѣтельства торгово-промышленнымъ предприятиемъ: а) въ столицахъ — торговымъ — перваго разр., промышленнымъ — одного изъ первыхъ трехъ или парходнымъ, по содержанію котораго уплачивается не м. 5.000 р. осн. пр. м. сл. налога; б) въ прочихъ городахъ — торговымъ — первымъ двухъ разр., промышленнымъ — одного изъ первыхъ пяти или парходнымъ, по содержанію котораго уплачивается не м. 50 р. въ г. осн. пр. м. сл. налога.

Въ выборахъ по второму разряду участвуютъ: 1) лица, владѣющія въ предѣлахъ города не менѣе года недвижимымъ имуществомъ, оцѣненнымъ — въ столицахъ ниже 3.000 р., въ остальныхъ городахъ — ниже 1500 р.; 2) лица, владѣющія въ предѣлахъ города не м. года торгово-промышленнымъ предприятиемъ, требующимъ выборки промышленнаго свидѣтельства, за исключеніемъ тѣхъ, которыя даютъ право участія въ выборахъ по первому разряду; 3) лица, уплачивающія въ пред.

города не м. года: а) осн. пр. м. сл. налогъ на личныя промышленныя занятія, б) госуд. кварт. налогъ; 4) лица не менѣе года занимающія въ пред. города на свое имя отдѣльную квартиру и 5) лица (за исключеніемъ нижнихъ служителей и рабочихъ), не м. года проживающія въ предѣлахъ города и не менѣе года получающія опредѣленное содержаніе или пенсію по службѣ государственной или по службѣ въ земскихъ городскихъ, либо сословныхъ учрежденіяхъ или на желѣзныхъ дорогахъ.

Для провѣрки правильности выборовъ и для разсмотрѣнія жалобъ и заявленій по дѣламъ о выборахъ учреждаются губ. и уѣздныя по дѣламъ о выборахъ комиссіи.

Списки лицъ, имѣющихъ право участія въ выборахъ на сѣздахъ землевладѣльцевъ и городскихъ избирателей составляются и содержатся въ исправности: по предварительному сѣзду и по сѣзду землевл. — уѣздною земскою управою или управою по дѣламъ земскаго хозяйства, а въ мѣстностяхъ, гдѣ таковыхъ управъ не имѣется — у. полиц. управленіемъ, а по 1-му и 2-му сѣздамъ городскихъ избирателей — гор. управою губ. или уѣзд. города, по принадлежности, или учрежденіемъ, ее замѣняющимъ.

Письменно заявить учрежденію, состоящему набир. списку, до распубликованія оныхъ, съ представленіемъ надлежащихъ удостовѣреній, обязаны тѣ желающіе воспользоваться правомъ участія въ выборахъ, кто занимаетъ квартиру, по которой не уплачивается кварт. налога, или кто по получаемой пенсіи пользуется правомъ участія въ выборахъ.

Избирательные списки публикуются не поздне, какъ за 4 недѣли до выборовъ въ мѣстныхъ вѣдомостяхъ и, сверхъ того, объявляются во всеобщее свѣдѣніе способомъ, наиболее обезпечивающимъ гласность этихъ списковъ.

Въ теченіе 2-хъ недѣль со дня распубликованія набир. списковъ заинтересованныя лица могутъ подавать жалобы и заявленія о неправильности и пополнотѣ списковъ въ соответствующія по дѣламъ о выборахъ комиссіи, которыя свои постановленія объявляютъ лицамъ, подавшимъ жалобы или заявленія.

Избирателямъ и выборщикамъ предоставляется образовать особыя подготовительныя собранія для совѣщанія о лицахъ, достойныхъ быть избранными, причѣмъ участіе въ нихъ имѣютъ только лица, внесенныя въ списокъ избирателей даннаго сѣзда или даннаго набирательнаго разряда или выборщики одного и того же набир. собранія. Собранія происходятъ въ закрытыхъ помѣщеніяхъ; о времени и мѣстѣ, не поздне, какъ за 24 ч., заявляется начальнику мѣстной полиціи, съ приложеніемъ именныхъ списковъ устроителей. Въ подготовительныхъ собраніяхъ избирателей могутъ присутствовать члены полиціи, по назначенію начальника мѣстной полиціи. Въ

собранияхъ же выборщиковъ чины полни не присутствуютъ, но наблюдаютъ затѣмъ, чтобы постороннія лица не имѣли доступа въ помѣщеніе, гдѣ происходитъ собраніе. Въ случаѣ нарушенія соответствующихъ правилъ, собранія избирателей м. б. закрываемы полиціей.

Выборы уполномоченныхъ отъ волостей и станицъ производятся наличнымъ составомъ выборныхъ отъ сельскихъ и станичныхъ обществъ, избранныхъ для рѣшенія текущихъ дѣлъ; выборы назначаются въ каждомъ у. по возможности въ одинъ и тотъ же день, опредѣляемый губернаторомъ, производятся закрытою подачею голосовъ посредствомъ баллотировки; присутствовать при этомъ могутъ исключительно лица, входящая въ составъ сходовъ, сборовъ и собраній, Приговоры о выборахъ не дальѣ слѣдующаго за выборами дня представляются въ у. по дѣламъ о выборахъ комиссію. Жалобы подаются въ трехдневный со дня производства выборовъ срокъ.

Избраніе уполномоченныхъ отъ рабочихъ, способъ и порядокъ котораго опредѣляется самими рабочими, производится по возможности въ одинъ и тотъ же день, назначенный губернаторомъ. Списки уполномоченныхъ, избранныхъ рабочими каждаго предприятия, подписываются председателемъ собранія и не менѣе какъ 10-ю избирателями, передаются фабричному или заводскому управленію и обнародуются затѣмъ по губерніи или области губернаторомъ во всеобщее свѣдѣніе.

Съѣзды избирателей и предварительные съѣзды открываются въ дни, назначенные губернаторомъ, о чемъ оглашается во всеобщее свѣдѣніе. При производствѣ выборовъ въ съѣздахъ, кромѣ председателей, могутъ присутствовать исключительно лица, имѣющія право участія въ выборахъ по данному съѣзду. Способъ удостовѣренія личности избирателей и уполномоченныхъ, а равно проверка ихъ полномочій представляются председателю съѣзда. Открывая изб. съѣздъ, предсѣд. прочитываетъ статьи закона, относящіяся до порядка выборовъ и условий участія въ нихъ. Уполномоченные отъ предварительныхъ съѣздовъ, а равно выборщики м. б. избираемы только изъ числа лицъ, имѣющихъ право участія въ выборахъ въ томъ именно съѣздѣ, гдѣ выборы производятся. Баллотировкѣ подвергаются только лица, заявившія предсѣд. о своемъ согласіи баллотироваться. Избранными считаются лица, за коихъ подано болѣе $\frac{1}{2}$ голосовъ участвующихъ въ съѣздѣ въ порядкѣ большинства полученныхъ голосовъ; въ случаѣ же ихъ равенства—опредѣляется по жребію. Если означеннымъ путемъ не будетъ избрано положеннаго по распisanію на съѣздъ количества выборщиковъ, то производятся дополнительные выборы. По окончаніи выборовъ и подсчета голосовъ предварительные и избирательные съѣзды закрываются. Не позднѣе слѣд. дня все выборное производство представляется предсѣдателямъ съѣздовъ: по предварительному съѣзду и съѣздамъ землевладельцевъ и городскихъ избирателей—въ

уѣздную по дѣламъ о выборахъ комиссію, а по съѣзду уполномоченныхъ отъ рабочихъ—въ губ. по дѣламъ о выборахъ комиссію, куда въ 3-дневный срокъ заинтересованныя лица могутъ приносить жалобы: въ трехдневный же срокъ со дня объявленія постановленія уѣзд. или губ. по дѣламъ о выборахъ комиссіей могутъ приноситься жалобы: на постановленіе уѣздной—въ губ. комиссію, на постановленіе сей послѣдней—въ правительствующій сенатъ. Жалобы подаются въ уѣздную или губ. комиссію по принадлежности. Списки выборщиковъ распубликовываются губернаторомъ въ мѣстныхъ вѣдомостяхъ. Выборщикамъ, въ случаѣ ихъ о томъ ходатайства, номѣщаются изъ казны путевыя издержки по поѣздкѣ въ губ. городъ на избирательное собраніе.

Выборы членовъ Гос. Думы въ губ. набир. собраніяхъ производятся въ дни, назначаемые Высочайшими указами. Изб. собранія открываются въ 12 ч. дня. Выборщики, прибывшіе послѣ приступа къ выборамъ, къ участію въ нихъ не допускаются. При производствѣ выборовъ могутъ присутствовать, кромѣ предсѣдателя, исключительно выборщики по данному избирательному собранію. Избират. собраніе считается состоявшимся, если на него явится не менѣе $\frac{1}{2}$ выборщ. Въ противномъ же случаѣ оно вновь созывается черезъ 7 дней и считается состоявшимся при всякомъ числѣ прибывшихъ выборщиковъ. Открывая собраніе, предсѣдатель прочитываетъ статьи закона, относящіяся до порядка выборовъ и условий участія въ оныхъ; затѣмъ составляется актъ о числѣ выборщиковъ, прибывшихъ въ собраніе. Губ. наб. собраніе, въ составѣ всѣхъ прибывшихъ въ оное выборщиковъ прежде всего избираетъ: въ губерніяхъ, управляемыхъ по общему учрежденію, а равно въ Тобольской и Томской и въ обл. Войска Донского—одного члена Думы изъ числа выборщиковъ отъ съѣздовъ уполномоченныхъ отъ волостей; въ тѣхъ же губерніяхъ, въ исключеніемъ Архангельской, Тобольской и Томской, — одного члена думы изъ числа выборщиковъ отъ съѣздовъ землевладельцевъ; въ 25 губ.—одного члена Думы изъ числа выборщиковъ отъ 1-го или 2-го съѣзда гор. избирателей; въ остальныхъ губ., управляемыхъ по общему учрежденію, кромѣ Ставропольской, а равно въ обл. Войска Донского—по одному члену Думы изъ числа выборщиковъ отъ 1-го и 2-го съѣзда гор. избирателей; въ губ.: Астраханской, Оренбургской и обл. Войска Донского—по одному чл. Думы изъ числа выборщиковъ отъ съѣздовъ уполномоченныхъ отъ казачьихъ станицъ; въ губ.: С.-Петербургской, Московской, Владимирской, Екатеринбургской, Костромской и Харьковской—по одному чл. Думы изъ числа выборщиковъ отъ съѣздовъ уполномоченныхъ отъ рабочихъ. Затѣмъ изб. собр. въ томъ же составѣ избираетъ изъ числа всѣхъ вообще имѣющихъ право участія въ немъ выборщиковъ остальное, положенное распisanіемъ, число членовъ Думы. Избраніе производится закрытою подачею голо-

совъ, посредствомъ баллотировки шарами. Избранными считаются лица, получившія болѣе $\frac{1}{2}$ голосовъ, принимавшихъ участіе въ избраніи выборщиковъ, въ порядкѣ старшинства полученныхъ балловъ. Въ случаѣ равенства голосовъ избраніе опредѣляется жребіемъ. До баллотировки намѣчаются закрытой подачею голосовъ, посредствомъ записокъ, кандидаты, подвергающіеся затѣмъ баллотировкѣ въ порядкѣ большинства полученныхъ голосовъ; получившіе менѣе $\frac{2}{3}$ голосовъ баллотировки не подвергаются. Если по окончаніи баллотировки кандидатовъ въ чл. Думы изъ состава отдѣльнаго разряда выборщиковъ ни одинъ изъ нихъ не получитъ болѣе $\frac{1}{2}$ гол., то собраніе, не переходя къ дальнѣйшимъ выборамъ, производитъ вторичные выборы членовъ Думы изъ того же разряда выборщиковъ, причемъ избраннымъ считается получившій наибольшее число избирательныхъ балловъ. Такъ же производится и выборъ остальныхъ членовъ Думы, если по окончаніи баллотировки кандидатовъ въ чл. Думы число ихъ, получившее болѣе $\frac{1}{2}$ гол., не достигаетъ положеннаго количества членовъ Думы. Въ члены Думы могутъ быть избираемы только выборщики, входящіе въ составъ даннаго избир. собранія, изъявившіе на то свое согласіе; не могутъ быть избираемы лица, не знающія русскаго языка. По окончаніи выборовъ выборный листъ читывается избирательному собранію и подписывается председателемъ и желающими изъ среды собранія. Затѣмъ избир. собранія закрываются. Не позднее слѣдующаго дня выборное производство представляется председателемъ губернатору, который немедленно препровождаетъ его въ Гос. Думу, списки же лицъ, избранныхъ въ члены Думы, представляютъ прав. сенату для распубликованія во всеобщее свѣдѣніе.

Въ вышепоим. городахъ, (см. начало пол.) въ которыхъ выборы производятся посредствомъ прямой подачи голосовъ, день выборовъ назначается Высочайшимъ указомъ. Каждый разрядъ гор. избирателей выбираетъ чл. Гос. Думы отдѣльно изъ числа лицъ, имѣющихъ право участія въ выборахъ по данному разряду. Городъ раздѣляется на избир. участки, въ каждомъ участкѣ учреждаются участковыя избир. комиссіи. Каждый избиратель лично подаетъ избир. записку; въ ней указываются имена, отчества и фамиліи лицъ, за которыхъ избиратель подаетъ голосъ, въ числѣ не превышающемъ общаго же подсчета голосовъ, въ числѣ не превышающемъ общаго числа членовъ Гос. Думы по каждому разряду избирателей. Имя лица, избираемаго въ чл. Думы, повторяться не можетъ въ одной и той же изб. запискѣ; подобныя повторенія, равно и лишніе имена при подсчетѣ въ соображеніе не принимаются. Подача записокъ производится отъ 9 ч. утра до 9 ч. веч. На слѣдующій день производится подсчетъ поданныхъ голосовъ город. избир. комиссіей. Избранными считаются лица, получившія болѣе $\frac{1}{2}$ голосовъ, поданныхъ на выборахъ въ по-

рядкѣ ихъ старшинства. Въ случаѣ безуспѣшности, выборы недостающаго числа членовъ Думы производятся въ новый срокъ, причемъ избранными считаются получившіе наибольшее количество голосовъ. По окончаніи выборовъ все выборное производство представляется губернатору или градоначальку, который препровождаетъ производство въ Г. Думу, а списокъ лицъ, избранныхъ въ члены Думы, представл. прав. сенату для распубликованія.

Повѣрка правъ избранныхъ членовъ Гос. Думы принадлежитъ самой Думѣ. Жалобы на правильность производства выборовъ въ члены Думы приносятся заинтересованными лицами на имя Думы. Постановленія Думы объ отбѣнѣ выборовъ получаютъ силу лишь тогда, когда они приняты большинствомъ $\frac{2}{3}$ наличныхъ членовъ Думы въ общемъ ея собраніи. Въ случаѣ отбѣны Гос. Думой выборовъ по отношенію къ отдѣльнымъ членамъ Думы на ихъ мѣсто вступаютъ, въ порядкѣ старшинства избирательныхъ балловъ, слѣдующія за ними лица изъ соотвѣтствующаго разряда выборщиковъ или изъ общаго состава собранія, по принадлежности, получившіе болѣе $\frac{1}{2}$ голосовъ. Если же таковыхъ не окажется, а также если Гос. Дума отбѣнитъ выборы всѣхъ членовъ Думы отъ данной губерніи или области, то производятся новые выборы подлежащими собраніями въ составѣ выборщиковъ, которые набраны были на текущее плетилѣтіе. Такой же порядокъ соблюдается, въ случаѣ выбытія члена Думы, если до новыхъ выборовъ остается болѣе года времени. Списокъ лицъ, избранныхъ въ члены Гос. Думы, публикуется прав. сенатомъ во всеобщее свѣдѣніе.

Выборы членовъ Гос. Думы отъ губерній и областей нахказкаго края производятся на общихъ основаніяхъ съ тѣми, которыми особо указанными изъятіями, равно какъ и выборы отъ областей Амурской, Приморской и Забайкальской. Особый порядокъ опредѣленъ для избранія членовъ Гос. Думы отъ русскаго населенія Виленской (2 чл. Гос. Думы) и Ковенской (1 чл. Гос. Думы) губ. и гор. Варшавы (1 чл. Гос. Думы).

По недосмотру пропущенныя и во время печатанія
поступившія свидѣнія.

Адвокаты:

Присяжный повѣренный Котовскій (Садовая улица).
Присяжный повѣренный Чукаловскій (Садовая ул.).
Помощникъ присяж. пов. Ноткинъ (Почтовая ул.).
Помощникъ присяж. пов. Оловягинъ.
Помощникъ присяж. пов. Шульдеръ.
Частный повѣренный Агаповъ (Петерб. ул.).
Частный повѣренный Добрянскій, г. Смстричь
(Островскал ул.).
Частный повѣренный Тимофѣевъ.

Городской судья Виталій Александровичъ Вунчь (Пинія).
Непремѣнный членъ Уѣздной Зомлеустроител. Ком.
Н. М. Филатовъ (см. 85 стр.).
Товарищъ прокурора С. В. Смольяновъ переведенъ
Павлоградъ (см. стр. 78).

Телеф. № 37. **Н. К. Териховъ.** Телеф. № 37.

Электро-техническія принадлежн. резиновыя,
асбестовыя издѣлія и линолеумъ.

Контора и Склады въ ЛУГАНСКЪ.
Садовая улица, соб. домъ № 27.

АГЕНТСТВА:

Донского земельного банка и
Московского Страховаго О-ва.
Съ выдачею ссудъ подъ недвижимыя имуще-
ства въ Луганскѣ.

Магазинъ братьевъ
А. и И. ШАХНОВИЧЪ,
въ г. ЛУГАНСКЪ.

На Новомъ базарѣ, домъ Кушнарера.
Отдѣленіе Каменный-Бродъ, собственный домъ.
Телефоны: Магазинъ № 65, Мельница, № 56,
Квартира № 67, Отд. № 208.

ПРОДАЖА:

Муки, отрубей, разныхъ крупъ и съ-
мянъ: овса, пшена, солода и прочихъ
ТОВАРОВЪ.

4-й | ОТКРЫТА ПОДПИСКА | 4-й
годъ | на 1912 годъ | годъ
изданія. | | изданія.

на ежедневную мѣстную и районную общественно политическую газету

„ДОНЕЦКАЯ ЖИЗНЬ“.

Вступая въ четвертый годъ изданія, „Донецкая Жизнь“ ставитъ себѣ тѣ же цѣли, которымъ по мѣрѣ силъ служила со дня своего основанія.

ЭТИ ЦѢЛИ СУТЬ: точное и всестороннее освѣщеніе нуждъ и интересовъ Донецкаго Бассейна, содѣйствіе всѣмъ проявленіямъ общественной самостоятельности.

Особое вниманіе газета по прежнему будетъ удѣлять жизни трудящейся части населенія.

Газетѣ обѣщано сотрудничество многихъ литераторовъ и общественныхъ дѣятелей.

Подписная цѣна на газету съ доставкой и пересылкой:

на годъ	5 р. 50 к.
„ 6 мѣсяцевъ	3 „ — „
„ 3 „	1 „ — „
„ 1 „	— „ 75 „

АПТЕКАРСКИЙ и КОСМЕТИЧЕСКИЙ МАГАЗИНЪ

„Красота и Здоровье“

Луганскъ, Пушкинская ул. д. Сафаровой
противъ Центральной гостинницы.

Большой выборъ косметики и парфюмерія лучшихъ марокъ, медикаментовъ, патентованныхъ средствъ, минеральныхъ водъ, туалетныхъ и хозяйственныхъ принадлежностей, очковъ, пенсы и проч.

Владѣлецъ Гуринъ.

Н. А. Грязевъ въ г. ЛУГАНСКЪ
Петербургская ул.

ВИННО-БАКАЛЕЙНАЯ

И
ГАСТРОНОМИЧЕСКАЯ ТОРГОВЛЯ

ОПТОВЫЙ СКЛАДЪ пива и меду Калининскаго
Товарищества.

СКЛАДЪ НАРЗАНА.

М. Ф. Фимвадь Луганскъ, Екатѣрин. губ.
Поляковскій пер. соб. д.
№ 3. Телефонъ № 202.

ТОРГОВЛЯ

ЖЕЛѢЗНЫМИ И СКОБЯНЫМИ ТОВАРАМИ

И ТЕХНИЧЕСКИМИ ПРИНАДЛЕЖНОСТЯМИ

Оптовая и розничная продажа желѣза сортового, листового, кровельнаго, рельсъ балокъ разныхъ размѣровъ, профилей, канатовъ стальныхъ, трубъ и частей. Чугуна литейнаго.

Главный складъ, на без. площ. ОТДѢЛЕНІЕ—Патронная улица.

IV

Механическое Производство ТУФЕЛЬ № 909.
Фирма удостоена золотой медали.

АНАСТАСА ХРИСТОФОРОВИЧА

ПАНАЮТИ

г. Луганскъ, Казанская улица рядомъ съ Междун. банкомъ.
ПРИЕМЪ ЗАКАЗОВЪ | ПРОДАЖА
разнаго рода туфель: | оптомъ и въ розницу.

ПАРОВАЯ МАКАРОННАЯ ФАБРИКА

И. В. САНПИТЕРА.

Луганскъ, Воззальный переул. соб. д. Телеф. 92.

Производство макаронъ всѣхъ видовъ.

Обойная, драпировочная, и матрацная мастерская

И. Аронова и Л. Бекера.

г. Луганскъ, Соборный проулокъ рядомъ съ аптекой
МАКАРОВА.

Приемъ заказовъ всевозможной мягкой мебели и матра-
цовъ, а такъ-же ремонтъ и упаковка.

Образцовая Переплетная Мастерская

Н. С. ХАНЗОНА

ВЪ ЛУГАНСКЪ.

Исполненіе всевозможныхъ переплетныхъ и футлярныхъ
работъ. ЦѢНЫ умеренныя.

При переплетной писчебумажный магазинъ.

V

ПАПИРОСЫ

„АВРОРА“

ВСЕ ЛУЧШЕ—

—ДА ЛУЧШЕ.

Оптовое-Розничный складъ табаку и папиросъ
разныхъ фабрикъ.

А. И. Шведикова.

— Луганскъ, Казанская ул. —

ЛѢСНАЯ ТОРГОВЛЯ

Льва Веніаминовича ЗАРЪЦКАГО

въ Луганскъ. На площади бывшего пруда.

ИЗГОТОВЛЕНІЕ различныхъ БРУСЬЕВЪ.

ЦѢНЫ и прейсъ-куранты по первому запросу.

Оптовая и розничная ПРОДАЖА

всевозможныхъ лѣсныхъ,

СТРОИТЕЛЬНЫХЪ МАТЕРІАЛ.

Шахтныхъ укрѣпленій, абапольовъ и стоекъ
ЗАТЯЖЕКЪ.

Столярныя и модельныя доски разныхъ по-
родъ: Дубъ, береза, ольха, липа и берестъ.

ТОВАРИЩЕСТВО

Р.Я.Баллоды и Н.А.Чудиновъ

въ г. Луганскѣ, Кирпичная ул., д. № 43. Телеф. № 153. Чугунно-Мѣдно-Литейный заводъ. Механическая модельная мастерская. Специальная заварка леманныхъ чугуны, машин, частей и цилиндровъ. Отливка и устройство трансмиссий. ИЗГОТОВЛЯЮТСЯ: всевозможныя фасонныя чугуныя и мѣдно-бронзовыя отливки, мельничныя части, сельскохозяйствен. и земледѣльческія орудія, а также ремонтъ ихъ. ПАМЯТНИКИ новѣйшихъ фасоновъ надгробныя кресты и ограды. НЕФТЯНЫЕ ДВИГАТЕЛИ усовершенст. системы. НАСОСЫ американской системы для колодезей. Сверлильн. и токарно-винторѣан. станки. КОТЕЛЬНИЦА РАБОТЫ и металлич. конструкціи. ОТЛИВКА водопроводныхъ трубъ, кухонныхъ плитъ и колосниковъ всевозможныхъ размѣровъ и герметическихкихъ дверокъ.

Адресъ для телеграммъ: Луганскъ—Баллоды.

А. К. Бергеръ.

ФАБРИКА

асфальтово-кровельнаго толя.

ПРОИЗВОДСТВО ТОЛЕВЫХЪ и
АСФАЛЬТОВЫХЪ РАБОТЪ,

въ гор. Луганскѣ, Екатеринославск. г. Телефонъ № 89.

Адресъ для корреспонденціи: А. К. Бергеръ.

въ г. Луганскѣ, Екат. губ.

„ „ телеграммъ: Луганскъ, Бергеръ.

Яковъ Исавичъ ГОТЛИВЪ Луганскъ, Петерб.
ул. д. Рейна.

ОТДѢЛЕНИЕ—ЮРЬЕВСКІЙ ЗАВОДЪ

МАГАЗИНЪ СУКОНЫХЪ ТОВАРОВЪ

ПРИЕМЪ ЗАКАЗОВЪ

МУЖСКАГО, ДАМСКАГО ВЕРХНЯГО ПЛАТЬЯ
ФОРМЕННЫЯ и ШТАТСКІЯ.

Въ большомъ выборѣ модныя товары лучшихъ русскихъ и заграничныхъ фирмъ. Готовое платье собствен. производства. Исполненію скорое и аккуратно.

Цѣны самыя умеренныя.

ДОПУСКАЕТСЯ РАЗСРОЧКА ПЛАТЕЖА.

КНИЖНЫЙ,
ПИСЬМЕ-БУМАЖНЫЙ и ТАБАЧНЫЙ МАГАЗИНЪ
САНОВИЧА.

Арендаторъ городскихъ витринъ.

Главное депо открытыя писемъ, большой выборъ масляныхъ и художественныхъ картинъ и багета.

ПРИЕМЪ ЗАКАЗОВЪ НА РАМЫ.

СПЕЦИАЛЬНЫЙ СКЛАДЪ ДѢТСКИХЪ ИГРУШЕКЪ.

Отдѣленіе противъ магазина Николаева.

Луганскъ, Екатериносл. губ. Телефонъ № 80.

Т. Гуткинъ.
Луганскъ, Екатеринославской губ.
Телефонъ № 160.

**ЧУГУННО-ЛИТЕЙНО-МЕХАНИЧЕСКІЙ
ЗАВОДЪ.**

Телеграммы: Луганскъ, ГУТКИНУ.

СКЛАДЫ
железа сортового и кровельнаго
ТРУБЫ
газовыя, дымогарныя и
части.
КАНАТЫ ПРОВОЛОЧНЫЕ
(стальные).
Балокъ—рельсъ для
построекъ.
Рельсъ рудничныхъ и
скрѣпленій.

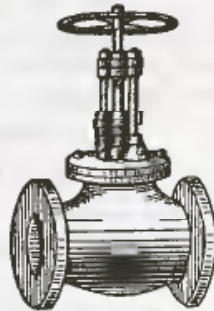

ЦЕМЕНТА ПОРТЛАНДСКАГО

Извести и алебастра. Керосина, нефти, элевонфта, мисла
цилиндрическаго. Угля первичнаго и кузнечнаго. Чугуна, мисла
литейнаго и антрацита.

Телеграммы: Луганскъ, ГУТКИНУ.

ОБУВНАЯ ТОРГОВЛЯ
Исаака Григорьевича ПАЛАНТА на Новомъ баз.
(собст. помѣщ.).

Всегда имѣется большой выборъ дамской, мужской и
дѣтской обуви, лучшихъ Варшавскихъ и Петер-
бургскихъ фабрикъ. Складъ резиновыхъ
галашъ, Товарищества Русско-Америк.
Мануфактуры и „Проводникъ“.
Цѣны вѣтъ всякой конкуренціи.

— 1-е заочные КУЛИНАРНЫЕ КУРСЫ. —
Полный курсъ лекцій для самообученія „Скромный и постылый
столь“ ок. 1000 рецептовъ кушаній, напитков, печенья, компот.,
вареной, сладк. блюдъ, пироговъ и др. слишкомъ 300 стр.
убористаго шрифта. Цѣна съ перес. налож. плат. 2 р. 60 к.
НАСТАВЛЕНІЕ, какъ правильно вести домашнее хозяйство и
пригот. экономич., вкусн. и питат. обѣды съ приложеніемъ
разрѣзки мяса и украшеніе стола и блюдъ около 100 стр.
съ рис. Цѣна съ перес. нал. плат. 1 руб. 20 к. Обѣ книги
выбѣтъ 3 р. 35 к. (можно марк.). Съ заказами обрац. искл.
къ Я. К. Петерсу. С.-Петербург., Петр. ст. Большой пр. № 56—567.

40 дней !!!БЕЗПЛАТНО!!! 40 дней

Если вы въ теченіи 40 дней не выучитесь свободно го-
ворить, читать и писать по нѣмецки, франц., англійск. и
латински по вашимъ самоучит., составл. по новѣйшему
методу (исъ другіе—реклама).

— **ДЕНЬГИ ВОЗВРАЩАЕМЪ ОБРАТНО.** —

Цѣна самоучит. одноваго языка съ перес., налож. плат. 1 р.
10 к. 2-хъ 1 р. 90 к., 3-хъ 2 р. 80 к., 4-хъ 3 р. 65 к. Заказы
исполн. един. складъ для всей Россіи. С.-Петербургъ, Пе-
терб. стор. Вольшой пр., 56—567. Я. К. ПЕТЕРСЪ.

Н. Е. Сагаловичъ

ст. Варварополье Ек. ж. д.

Отдѣленіе: м. ИВАНОВКА, Екатер. губ.

СКЛАДЫ:

смазочныхъ, освѣтительныхъ, желѣзныхъ, скобяныхъ
и техническихъ товаровъ.

ЕДИНСТВЕННЫЙ

Спеціальный магазинъ красокъ и обоевъ

Александра МИНЦА.

Почтовая ул. домъ С. І. Вендеронича, Телефонъ № 74.

Х

Федоръ Іосифовичъ
ДЕМИДОВЪ.
СКЛАДЪ КЕРОСИНА, МАЗУТА и СОЛИ.
— Садовая ул. соб. домъ. —

Н. М. Федоровъ.
Луганскъ, Вонзальная ул. соб. д. № 35.
Телефонъ № 134.
Механическа и котельная мастерская принимаетъ:
бурение колодезь, устройство водяныхъ отопленій,
вентиляцій и водопроводовъ. Изготовление нефтя-
ныхъ двигателей.

ОПТОВО-РОЗНИЧНАЯ
КОЖЕВНО-ОБУВНАЯ
торговля и сапожная принадлежности
А. В. Мирошниченко.
Юрьевскій заводъ.
Алексѣевскій базаръ, корпусъ Эдельмана.

СКЛАДЪ КУЗНЕЧНАГО и ПАРОВИЧНАГО
УГЛЯ и СТРОИТЕЛЬНЫХЪ МАТЕРІАЛОВЪ
И. К. Подкуйко.
Почтовая ул. рядомъ съ д. Черняна.

“Весь Луганскъ въ карманъ”

УВАЖАЕМЫЕ
КРАВЕЦЫ и КОЛЛЕКЦИОНЕРЫ!

Данную книгу можно приобрести по адресу:
Украина, г. Луганск, ул. Челюскинцев, 16 а.
ПЦ “МАКСИМ”

Тел.: 8 (0642) 34-40-21, 34-40-23, 34-40-24.

E-mail: lugansk@mail.ru

Лучшее ПИВО на Югъ Россіи
ГАРНАГО ТОВАРИЩЕСТВА
Я.Г. ПРУССКІЙ и В.В. ЕФИМОВЪ.
Луганскъ.

Электрическое Товарищество
“МАГНИТЬ”
Луганскъ, Садовая улица, телеф. 14.

ПРЕДСТАВИТЕЛЬСТВО
Торгового Дома
Инженеры БРАТЯ СОРИНЫ въ Москвѣ
ТЕХНИКЪ
ИВАНЪ ЗАХАРЬЕВИЧЪ ДУЛИНЪ
Луганскъ, Банковская, 39. Тел. 223.

ЦЕНТРАЛЬНОЕ ВОДЯНОЕ И ПАРОВОЕ ОТОПЛЕНІЕ. ВЕНТИЛЯЦІЯ ВСѢХЪ СИСТЕМЪ	ЭЛЕКТРИЧЕСКОЕ ОСВѢ- ЩЕНІЕ. КАНАЛИЗАЦІЯ. ВОДОПРОВОДЪ.
--	---

ПРОДАЖА ТЕХНИЧЕСКИХЪ ПРИНАДЛЕЖНОСТЕЙ ПО
ВЫШЕОЗНАЧЕННЫМЪ СПЕЦІАЛЬНОСТЯМ