

И.М. Станиславский

**АНТИЧНЫЕ МОНЕТЫ
СЕВЕРНОГО ПРИЧЕРНОМОРЬЯ
VI–I вв. до н.э.**



Москва, 2003

И.М. Станиславский

**АНТИЧНЫЕ МОНЕТЫ
СЕВЕРНОГО ПРИЧЕРНОМОРЬЯ
VI–I вв. до н.э.**

Москва, 2003

Введение

Каталог предназначен для широкого круга нумизматов и включает в себя городские, царские и храмовые выпуски монет, отлитых или отчеканенных в десяти античных городах Северного Причерноморья: Никонии, Тире, Ольвии, Керкинитиде, Херсонесе, Феодосии, Нимфее, Пантикапее, Фанагории и Горгипии.

Хронологические рамки представленного в книге материала охватывают временной промежуток с конца VI в. до н.э. (появление собственной монеты) до середины I в. до н.э. (превращение Северного Причерноморья в зону активного влияния Римского государства).

Издание подготовлено с учетом мировой практики создания нумизматических справочников на основе материалов опубликованных музейных собраний и монет частных коллекций.

Историческая справка. Географическое понятие «Северное Причерноморье» включает в себя территорию северного побережья Черного моря, от древней Тире (современный Белгород-Днестровский) на западе до Горгиппии (современная Анапа) на востоке. Северное Причерноморье, наряду с Западным и Южным Средиземноморьем, было одним из трех основных районов, где протекал процесс так называемой «Великой греческой колонизации» — заселения и освоения древними греками новых земель. Одной из основных причин выселения древнегреческого населения была острая нехватка пригодных для обработки земель в самой Греции. Развитию эмиграции способствовала и острая социальная борьба в греческих городах, в результате которой побежденная партия нередко должна была искать спасения за пределами родного полиса. Важную роль в колонизационном процессе играли и интересы развития ремесла, торговли, потребности в поступлении извне жизненно необходимых для экономического развития Греции сырьевых ресурсов.

Ведущую роль в колонизации Причерноморья сыграл ионийский город Милет. Милетцами основано в различных районах античного мира до 70 новых городов. В Северном Причерноморье

выходцами из Милета были созданы такие крупные центры, как Ольвия, Тира, Пантикапей, Феодосия, и ряд более мелких поселений. Наряду с ионийскими колониями, в Северном Причерноморье существовала и колония дорийской ветви греческих племен — Херсонес Таврический.

Развитие монетного дела в греческих городах Северного Причерноморья имело ряд примечательных особенностей. Анализируя историю становления монетного обращения в этом регионе, некоторые ученые сегодня склонны рассматривать этот район (а точнее — Северо-Западное Причерноморье) вместе с Малой Азией и Эгиной в качестве одного из возможных очагов самостоятельного зарождения античной монеты. В VI—V вв. до н.э. здесь обращались оригинальные литые бронзовые монеты в форме стрелок или дельфинчиков, выпускавшиеся в Ольвии и Керкинитиде. Кроме того, в Ольвии, Керкинитиде и Никонии был налажен выпуск крупных литых монет, так называемых «ассов», не имевших аналогий в других местах Северного Причерноморья.

Древнегреческие монетно-весовые системы (основные номиналы и их теоретический вес)

	Тетрадрахмы	Тридрахмы	Дидрахмы (статеры)	Драхмы
Эгинская	-	-	12,10 г	6,05 г
Персидская	-	-	11,20 г	5,60 г
Аттическая	17,20 г	-	8,60 г	4,30 г
Родосская	15,20 г	11,40 г	7,60 г	3,80 г

	Тетроболы	Триболы	Диоболы	Оболы	Гемиболы	Тетартемории (1/4 обола)
Эгинская	4,03 г	3,02 г	2,01 г	1,00 г	0,50 г	0,25 г
Персидская	3,72 г	2,80 г	1,86 г	0,93 г	0,46 г	0,23 г
Аттическая	2,86 г	2,13 г	1,42 г	0,71 г	0,35 г	0,17 г
Родосская	2,52 г	1,90 г	1,26 г	0,63 г	0,31 г	-

Стоимость монет и их сохранность. Указанная в каталоге стоимость монет является усредненным результатом опроса ряда нумизматических дилеров и отражает ценовую ситуацию на внутреннем российском рынке. Цены в каталоге указаны в долларах США по трем состояниям сохранности монет: **F** (Fine), **VF** (Very Fine) и **EF** (Extremely Fine). В случаях, когда монета уникальна или очень редка и не имеет определенной рыночной стоимости, на месте цены поставлен термин «**Rare**».

EF — 98% сохранности. Отсутствуют заметные невооруженным глазом следы коррозии, износа или чистки монеты, крупные царапины, забоины, сколы патины.

VF — 80% сохранности. Монета имеет заметные следы износа, но все детали изображения хорошо различимы.

F — 60% сохранности. Монета сильно потерта, но все контуры изображения должны быть различимы, а надписи читаемы.

Технологические дефекты (смещение, коррозия, износ штемпеля, повреждения заготовки) и художественные достоинства изображения в данной оценке сохранности не учитываются и остаются на усмотрение коллекционера.

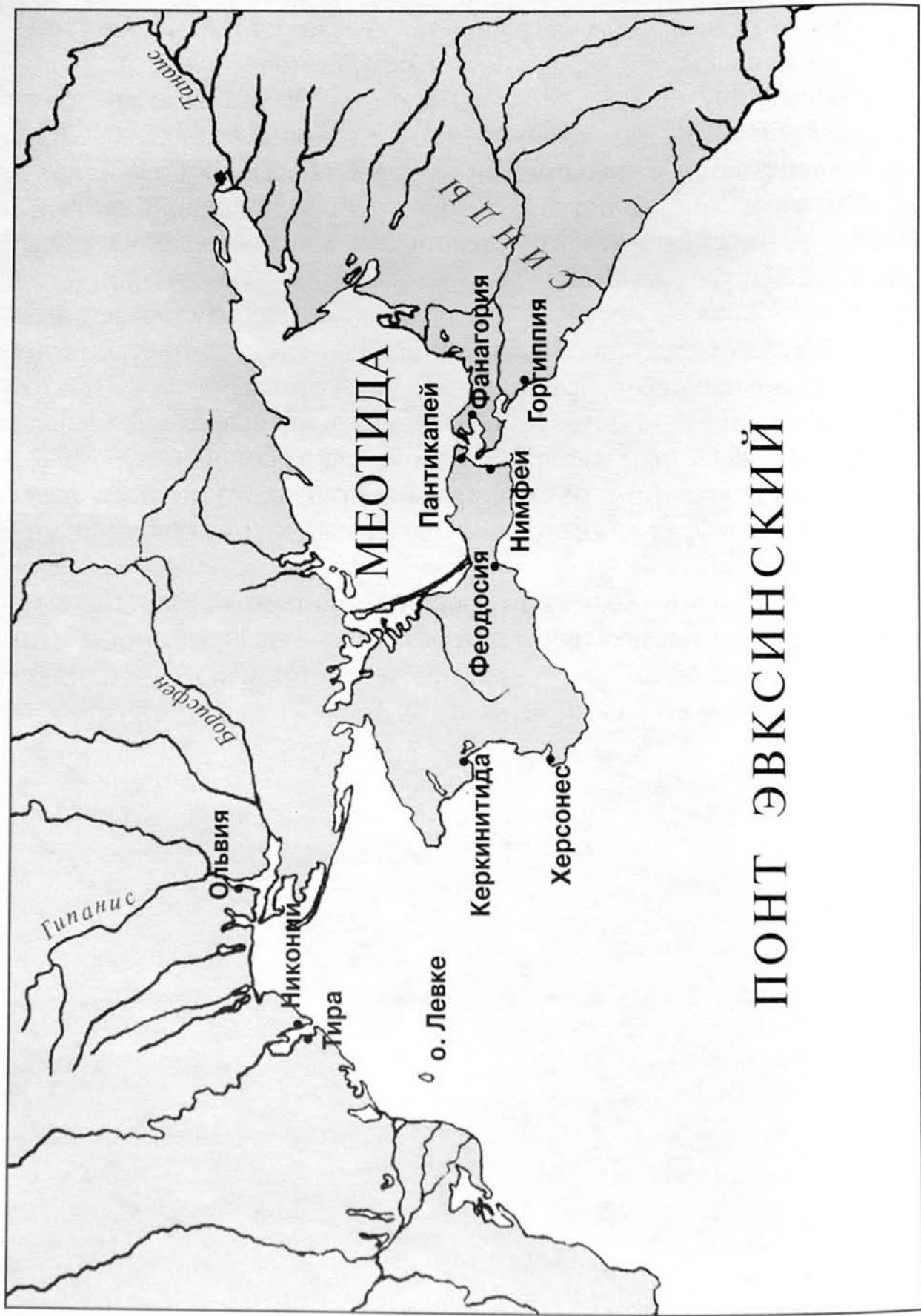

ПОНТ ЭВКСИНСКИЙ

НИКОНИЙ

Древний Никоний, расположенный в устье реки Тираса (Днестра), упоминается в сочинениях различных античных авторов, приводивших описание этого района. Страбон в своей «Географии» (VII, 3, 16) сообщает, что Никоний и Офиусса (Тира) располагались на противоположных берегах Тираса, почти напротив друг друга, на расстоянии 140 стадий от устья реки.

Предположение об отождествлении Никония с греческим городищем, находившимся близ с. Роксоланы Овидиопольского района, на восточном берегу Днестра, было высказано еще в XIX в. и нашло признание в научной литературе. Судя по результатам археологических раскопок, ведущихся с 1957 г., Никоний возник еще во второй половине VI в. до н.э. и просуществовал до III—IV вв. н.э. Вопрос о его метрополии, однако, до сих пор окончательно не решен. Несомненно включение Никония в сферу экономического и политического влияния Истрии, о чем свидетельствуют, прежде всего, многочисленные находки на памятнике истрийских литых «колесиков» (доля которых среди всех монетных находок из Никония составляет до 80 %), а также характер собственно никонийских монет.

Впервые эти монеты были открыты в 1960 г. и ошибочно отождествлялись с неизвестными ольвийскими или истрийскими выпусками литой меди. Появление экземпляров хорошей сохранности позволило, однако, с уверенностью прочесть помещенную на них легенду (ΣΚ, ΣΚΥ, ΣΚΥΛ), а их находки исключительно в Никонии — высказать предположение о местном происхождении этих монет. Окончательно ответить на вопрос, был ли их выпуск действительно инициирован скифским царем Скилом, о деятельности которого упоминает Геродот (4, 78—80), или перед нами имя одного из городских магистратов (начальные буквы имени ΣΚΥΛ допускают возможность восстановления различных греческих антропонимиков) — возможно лишь после появления новых нумизматических и археологических материалов.

475—450 гг. до н.э.

Ассы

АЕ литье. Старший номинал. Вес 56,5—63 г.



1

500 1500 3000

Av: сова со сложенными крыльями, стоящая влево, голова повернута в фас, сзади ΣΚΥΛ. **Rv:** колесо с четырьмя спицами, имеющими ближе к ободу небольшие перекрестья, между спицами Β. *Загинайло, Карышковский, 1990, Рис. 1, 13.*

АЕ литье. Средний номинал. Вес 12—15,5 г.



2

300 800 1500

Av: сова со сложенными крыльями, стоящая влево, голова повернута в фас, сзади ΣΚΥ. **Rv:** колесо с четырьмя спицами с утолщениями у обода. *Загинайло, Карышковский, 1990, Рис. 1, 10.*

\$F

VF

EF

AE литье. Младший номинал. Вес 0,8—2 г.



3

50

100

200

Av: сова со сложенными крыльями, стоящая влево, голова повернута в фас, сзади ΣΚ. **Rv:** колесо с четырьмя спицами, имеющими ближе к ободу небольшие перекрестья (иногда в линейном круге). *Загинайло, Карышковский, 1990, Рис. 1, 1—8.*

Локализация древней Тиры на месте средневековой крепости Аккерман (современный г. Белгород-Днестровский) была впервые предложена И.А.Стемпковским в 1826 г. и надежно подтверждена всеми последующими исследованиями. Согласно сообщениям античных авторов, и в первую очередь Плиния (IV, 82), опиравшегося на сведения, содержащиеся в ранних источниках, город первоначально носил имя Офиусса и лишь впоследствии стал называться Тирой, по имени реки, на берегу которой он располагался. Попытки увидеть в Офиуссе отдельное поселение, наряду с Тирой и Никонием — третий греческий город на берегах Днестровского лимана, противоречит античной письменной традиции и не находит подтверждения в археологических материалах. Как свидетельствует легенда, на первых городских монетах уже в середине IV в. до н.э. город носил имя Тира. Не исключено, однако, параллельное использование раннего названия Офиусса и нового имени Тира в течение длительного времени.

Данные античных авторов об основании Офиуссы-Тиры колонистами из Милета подтверждаются параллелями в городских календарях обоих полисов, а также фактом почитания в Тире Аполлона Врача, культ которого был особенно популярен в милетских колониях Причерноморья. Хотя при раскопках Тиры пока не обнаружено слоев архаического времени, общий характер милетской колонизации в бассейне Черного моря позволяет предполагать, что основание города имело место еще во второй половине VI в. до н.э. Удобное географическое местоположение полиса на пересечении торговых путей, связывавших морское побережье с внутренними районами, населенными земледельческим варварским населением, определило значительную роль торговли в экономике Тиры на протяжении всей ее истории. После гетских походов середины I в. до н.э., прервавших нормальное развитие практически всех греческих полисов Западного и Северо-Западного Причерноморья, Тира сумела довольно быстро оправиться и в 56—57 гг. н.э. вошла в состав римской провинции Нижняя Мезия, что ознаменовалось принятием местной тирасской эры летоисчисления. Город прекратил свое существование в IV в.н.э., раз-

делив судьбу многих провинциальных городских центров ослабевшей в результате готских и гуннских походов Римской Империи.

Автономная чеканка Тире (середина IV—середина I в. до н.э.) обслуживала, прежде всего, интересы внутренней торговли и была представлена практически на всем протяжении своей истории выпусками бронзовой монеты. Исключение составляет самая первая серия серебряных драхм эгинской весовой системы, которая, как об этом свидетельствуют объемы ее чеканки и область распространения, предназначалась для внешнеторговых операций, а также уникальней для монетного дела греческих полисов Северного Причерноморья выпуск золотых статеров лисимаховского типа, которые наряду с посмертными тетрадрахмами Александра и Лисимаха играли роль межгородской валюты в эллинистическом Причерноморье. Предпринимаемые в настоящее время попытки поставить под сомнение факт чеканки подобных статеров в Тире на Понте и приписать их выпуск городу Тире в Финикии вряд ли можно признать убедительными.

§F VF EF

350–300 гг. до н.э.

Эгинский монетно-весовой стандарт.

AR. Драхмы. Вес 6,05 г.



4

200

400

600

Av: голова Деметры в венке из колосьев, ожерелье и покрывале в 3/4 влево.

Rv: бодающий бык влево, вверху — TYRANON. SNG BM, no.334.

\$F

VF

EF



5 250 450 700
Вариант. Rv: бык вправо. *Анохин, 1989, №438.*

6 200 400 600
Вариант. Av: то же, справа А. *Нечитайло, Михайлов, 2000, №68; Булатович, Пушкарев, 1990, 1.*



7 220 450 650
Вариант. Rv: бык влево, между задними ногами быка А. *SNG BM, no.336.*

8 220 450 650
Вариант. Rv: между задними ногами быка В. *Загинайло, Нудельман, 1971, №16.*

9 230 450 620
Вариант. Rv: вверху ΤΥΡΑΝΩΝ, в обрезе Γ (?). *Нечитайло, Михайлов, 2000, №71. Монета этого типа известна по прорисовке, данной авторами.*

10 220 450 600
Вариант. Rv: Γ между задними ногами быка. *Булатович, Пушкарев, 1990, 5.*

11 250 450 650
Вариант. Av: голова Деметры, повернутая на 3/4 вправо. *Rv:* бодающий бык влево, вверху ΤΥΡΑΝΩΝ, между задними ногами быка Δ. *Анохин, 1989, №439.*

12 220 420 650
Вариант. Av: голова Деметры в 3/4 влево. *Rv:* под быком ΦΙ. *Зограф, 1957, №6.*

13 250 450 650
Вариант. Rv: над головой быка ΝΕ. *Загинайло, Нудельман, 1971, №124.*

	\$F	VF	EF
14	250	450	650
<i>Вариант. Rv:</i> в обресе ΔΙ. <i>Нечитайло, Михайлов, 2000, №69.</i>			
15	250	450	700
<i>Вариант. Rv:</i> надпись ΤΥΡΑ, бык повернут вправо. <i>Булатович, Пушкарев, 1990, 7.</i>			

АЕ. Оболы. Вес 10—12 г.



16	30	80	220
<i>Av:</i> голова Тираса в лавровом венке влево. <i>Rv:</i> голова взнузданного коня вправо, в поле слева ΤΥΡΑ. <i>Анохин, 1989, №427.</i>			

АЕ. Тетрахалки. Вес 4,4 г.



17	30	60	90
<i>Av:</i> голова Тираса в лавровом венке влево. <i>Rv:</i> голова взнузданного коня вправо, внизу ΤΥΡΑ. <i>SNG BM, no.341.</i>			

АЕ. Дихалки. Вес 2,6 г.

18	15	30	60
<i>Av:</i> голова Тираса в лавровом венке влево. <i>Rv:</i> голова взнузданного коня вправо, в поле слева ΤΥΡΑ. <i>Нечитайло, Михайлов, 2000, №76. Монета этого типа известна по прорисовке, данной авторами.</i>			

АЕ. Тетрахалки. Вес 4—7 г.



19

30

60

100

Ав: голова Тираса в лавровом венке вправо. Рv: стоящий бык вправо, вверху ТΥΡΑ. *SNG BM, no.338.*



20

30

60

100

Вариант. Рv: бык влево. *SNG BM, no.339.*

АЕ. Оболы. Вес 8—9 г.



21

20

40

80

Ав: голова Деметры в венке из колосьев вправо. Рv: протома скачущего коня вправо, вверху ТΥΡΑ. *Анохин, 1989, №431.*

22

25

50

90

Вариант. Рv: за обрезом протомы — рыба хвостом вверх. *Коциевский, 1982, Табл.IX, 1.*

23

20

40

80

Вариант. Рv: рыба отсутствует, вверху ΤΥΡΑΝΟΝ. *Анохин, 1989, №432.*

Монеты этого типа перечеканены из монет типа «голова Тираса — голова коня» или из борисфенов.

300—250 гг. до н.э.

AE. Тетрагалки. Вес 3,5—5,5 г.



24

20

50

100

Av: голова Тираса в лавровом венке, вправо **Rv:** голова взнузданного коня вправо, в поле слева ТΥΡΑ. *SNG BM, no.342.*



25

20

60

100

Av: голова Деметры в венке из колосьев, влево; точечный ободок. **Rv:** ТΥΡΑ в венке из колосьев. *SNG BM, no.347.*



26

20

50

100

Av: голова Деметры в венке из колосьев в фас. **Rv:** киста с крышкой, по торонам ТΥΡΑ, внизу монограмма Π. *Зограф, 1957, №18.*

АЕ. Халки. Вес 1,17 г.



27

20

40

80

Av: бородатая голова в фас. **Rv:** колос, ТΥ/ΡΑ. *Зограф, 1957, №19; Алексеев, 1997, №3.*

АЕ. Тетрахалки. Вес 4,8—6,6 г

28

20

40

80

Av: голова Деметры в покрывале, вправо. **Rv:** ТΥ/ΡΑ в венке из колосьев. *Анохин, 1989, №442.*



29

20

40

80

Av: голова Деметры в покрывале вправо. **Rv:** Т-Υ/Ρ-Α в венке из колосьев. *Анохин, 1989, №443.*

АЕ. Тетрахалки. Вес 4,3—4,8 г.



30

20

60

100

Av: голова Афины в коринфском шлеме вправо. **Rv:** бодающий бык влево, вверху ТΥΡΑ. *Зограф, 1957, №22.*

\$F

VF

EF

АЕ. Трихалки. Вес 2,9 г.



31

20

60

120

Av: голова Афины в коринфском шлеме вправо. **Rv:** TY/PA в лавровом венке. *Анохин, 1989, №445.*

АЕ. Трихалки. Вес 2,7 г.



32

20

60

120

Av: голова безбородого Геракла вправо. **Rv:** стоящий бык на палице вправо, вверху TYPA. *SNG BM, 348.*

250–200 гг. до н.э.

АЕ. Тетрахалки. Вес 4 г.



33

30

80

160

Av: голова Деметры вправо. **Rv:** голова коня вправо, T-Y/P-A. *Нечитайло, Михайлов, 2000, №95. Монета этого типа известна по прорисовке, приведенной автором.*

АЕ. Тетрагалки. Вес 3,3 г.



34

20

60

100

Av: голова Деметры в венке из колосьев и покрывале вправо. **Rv:** стебель мака в колоколовидной корзине, по обеим сторонам — колосья, Т-Υ/Ρ-Α. *Зограф, 1957, №26.*

АЕ. Тетрагалки. Вес 2,6—4,1 г.



35

20

50

100

Av: бюст Аполлона в лавровом венке вправо. **Rv:** шестиструнная лира, Т-Υ/Ρ-Α. *Анохин, 1989, №452.*



36

15

30

60

Av: бюст Аполлона в лавровом венке вправо. **Rv:** треножник, Т-Υ/Ρ-Α. *Анохин, 1989, №453.*



37

15

30

60

Av: голова Аполлона в лавровом венке вправо. **Rv:** трехструнная лира, Т-Υ/Ρ-Α. *Анохин, 1989, №460.*

\$F

VF

EF

АЕ. Тетрахалки. Вес 3,3 г.



38

15

30

60

Ав: дельфин (?) вправо. Rv: TY. *SNG BM, 349.*

АЕ. Тетрахалки. Вес 3,4—3,8 г.



39

20

60

100

Ав: голова Афины в коринфском шлеме вправо. Rv: сова на колесе в фас, Т-Υ/Ρ-Α. *Анохин, 1989, №456.*

АЕ. Трихалки. Вес 2,8 г.



40

30

80

150

Ав: голова Тихе в башенной короне вправо. Rv: сидящий лев вправо, голова повернута назад, Т-Υ/Ρ-Α. *Алексеев, 1997, №2; Карышковский, Клейман, 1985, Рис.26, 8.*

Около 200 г. до н.э.

Аттический монетно-весовой стандарт.

AU. Статеры. Вес 8,60 г.



41 800 1500 6000

Av: голова Александра в диадеме и с рогами Аммона вправо. **Rv:** Афина, сидящая на троне влево, в левой руке копьё, в вытянутой правой — статуэтка Ники, справа к трону прислонен щит, на троне ГГ, в обресе — трезубец с рукоятью, украшенной двумя дельфинами влево. *Зограф, 1957, №23.*

42 900 1800 6500

Вариант. **Rv:** в поле слева монограмма ΑΛ . *Анохин, 1989, №458.*



43 850 1600 6200

Вариант. **Rv:** в поле слева монограмма ΑΑ . *Анохин, 1989, №459.*

200–150 гг. до н.э.

АЕ. Тетрагалки. Вес 3,5—3,8 г.



44

25

60

100

Ав: голова безбородого Диониса в плющевом венке вправо. Рv: виноградная гроздь, Т-Υ/Ρ-Α. *Анохин, 1989, №461.*

АЕ. Дихалки. Вес 1,2—2,2 г.



45

20

40

60

Ав: голова безбородого Диониса в плющевом венке вправо. Рv: тирс, Т-Υ/Ρ-Α. *Анохин, 1989, №462.*

АЕ. Дихалки. Вес 1,8—3 г.



46

20

60

100

Ав: голова бога Понта с раковыми клешнями на висках вправо. Рv: рыба влево, Т-Υ/Ρ-Α. *Зограф, 1957, №32.*



47

15

30

60

Ав: голова бога Понта с раковыми клешнями на висках вправо. Рv: рог изобилия, украшенный повязкой, Т-Υ/Ρ-Α. *Анохин, 1989, №464.*

150–100 гг. до н.э.

АЕ. Дихалки. Вес 1,6–2,8 г.



48

15

40

80

Av: голова Асклепия в повязке вправо. **Rv:** свернувшаяся змея на алтаре, Т-Υ/Ρ-Α. *Анохин, 1989, №465.*



49

15

40

80

Av: голова Асклепия в повязке вправо. **Rv:** змея, обвившаяся вокруг омфала, Т-Υ/Ρ-Α. *Анохин, 1989, №466.*

АЕ. Дихалки. Вес 1,4–2,5 г.



50

10

25

50

Av: голова Коры(?) в диадеме вправо. **Rv:** рог изобилия, украшенный повязкой, Т-Υ/Ρ-Α. *Анохин, 1989, №467.*



51

10

30

60

Av: голова Коры(?) в диадеме вправо. **Rv:** горящий факел, Т-Υ/Ρ-Α. *Анохин, 1989, №468.*

\$F

VF

EF

АЕ. Дихалки. Вес 1,3—1,6 г.



52

10

25

50

Ав: голова Гермеса в петасе вправо. Рv: кадуцей, Т-Υ/Р-Α. *SNG BM, 346.*

АЕ. Дихалки. Вес 1,3—1,6 г.



53

10

25

50

Ав: голова вправо. Рv: рог изобилия, Т-Υ. *Анохин, 1989, №470.*

АЕ. Дихалки. Вес 1,7 г.



54

10

50

100

Ав: голова Афины вправо. Рv: рог изобилия, Т-Υ. *Нечитайло, Михайлов, 2000, №115. Известна по прорисовке, приведенной авторами.*

100–50 гг. до н.э.

Аттический монетно-весовой стандарт (?).

AR. Драхма(?). Вес 4 г.



55

Rare

Av: мужская голова влево. **Rv:** колос, по сторонам ΤΥΡΑ-ΝΩΝ. *Нечитайло, Михайлов, 2000, №125. Известна по прорисовке, приведенной авторами.*

AE. Тетрахалки. Вес 3,5—5,7 г.



56

25

60

100

Av: голова Аполлона в лавровом венке, вправо. **Rv:** орел с раскрытыми крыльями на молнии, в 3/4 влево, голова повернута назад, внизу ΤΥΡΑ-ΝΩΝ. *Анохин, 1989, №475.*

ОЛЬВИЯ

Древний город Ольвия был основан милетскими переселенцами во второй четверти — середине VI в. до н.э. на правом берегу Гипаниса (Буга). Ольвийский полис был одним из крупнейших государственных образований Северного Причерноморья. Полис включал в свой состав сам город, являвшийся политико-административным центром, обширную сельскохозяйственную территорию — хору и древнейшую в Северном Понте греческую колонию на острове Березань — Борисфен, или Борисфениду, которая с VI в. до н.э. играла роль эмпория — торгового порта Ольвии. Многочисленные сообщения античных авторов (начиная с Геродота, лично посетившего город в V в. до н.э.) дают представление об облике Ольвии и различных событиях в ее истории, среди которых одно из наиболее заметных — осада города в 30-х гг. IV в. до н.э. войсками Зопириона — полководца Александра Македонского. Анализ эпиграфических и нумизматических источников позволяет говорить о существовании скифского протектората над Ольвией во второй половине V в. до н.э. и в конце II в. до н.э.

Начавшиеся еще в XIX в. и продолжающиеся и по сей день археологические раскопки Ольвии превратили ее в один из наиболее тщательно изученных античных памятников. Установлено местоположение и исследована планировка городской рыночной площади — агоры, а также священного участка — теменоса, с располагавшимися на нем алтарями и храмами Аполлона Дельфиния и Зевса, открыты остатки гимнасия и здания суда — дикастерия.

Как и многие другие античные центры, Ольвия не пережила гетского разгрома в середине I в. до н.э. Город был практически полностью разрушен и восстановлен почти столетие спустя, когда греческое население вернулось сюда по просьбе скифов, заинтересованных в возрождении Ольвии как центра посреднической торговли. Во II в. н.э. здесь размещался римский гарнизон, защищавший город от набегов соседних варваров. Следующее столетие было временем постепенного упадка Ольвии и усиления натиска кочевых племен. В IV в. город был окончательно покинут жителями.

Монетное дело Ольвии представляет собой одну из наиболее своеобразных страниц в истории античной нумизматики. Его начальный этап

характеризуется особой ролью в денежном хозяйстве полиса литой бронзовой монеты, выпуск которой на первом этапе, вероятнее всего, осуществлялся частными лицами. Помимо специфической формы древнейших выпусков этих монет, имевших вид дельфинообразных слитков, важнейшей характеристикой ольвийской литой бронзы была ее денежная полноценность, т.е. прямая зависимость номинальной стоимости монет от количества содержащегося в них металла. Подобное положение дел, вероятно, определялось как высоким уровнем развития в архаической Ольвии бронзолитейного ремесла, так и доступностью использовавшегося при этом металлического сырья. Характерно, однако, что собственные монеты ольвиополиты исчисляли во фракциях электровых и серебряных статеров, которые свободно обращались на местном рынке, о чем свидетельствуют их находки в самой Ольвии и на Березани, а также упоминания в граффити и письмах на свинцовых пластинах. Литой ольвийский «асс» весом более 100 г при соотношении серебра и меди 1:100—120 соответствовал в этой системе серебряному оболу. Сопровождавшийся резким падением веса бронзовых выпусков переход от литья бронзовой монеты к ее чеканке в начале IV в. до н.э. знаменовал одновременно и превращение ольвийской бронзовой монеты в монету условной стоимости, каковой она и являлась изначально почти во всех греческих городах, начавших ее изготовление.

Существование целого ряда эпиграфических памятников, сохранивших сведения о денежном хозяйстве ольвиополитов, является еще одной особенностью, определившей особую роль ольвийской нумизматики в реконструкции монетного дела северопричерноморских полисов в доримскую эпоху. К таким документам относится, в первую очередь, датированный третьей четвертью IV в. до н.э. знаменитый декрет Каноба о деньгах, в котором устанавливается исключительное обращение на ольвийском рынке местной городской медной и серебряной монеты и определяется курс кизикинов по отношению к местному серебру. Не менее интересен относящийся ко времени Зопирионовой осады декрет в честь Калиника, фиксирующий переход от выпуска литых полноценных бронзовых монет к чеканке разменной меди. О соотношении медных и золотых монет на ольвийском денежном рынке второй половины III в. до н.э. дает представление декрет в честь Протогена. Согласно этому эпиграфическому документу, один золотой статер аттического веса обменивался на 400 медных оболов.

\$F

VF

EF

Дельфины**500–450 гг. до н.э.**

АЕ литье. Средний вес 3–3,5 г.



57

50

100

150

Дельфины без моделировки боковой поверхности, с рельефным глазом и одним верхним плавником. *SNG BM, 361.*

Дельфины с грубой моделировкой боковой поверхности одной или несколькими рельефными линиями и верхним плавником.

АЕ литье. Крупные экземпляры. Вес 58–103 г.

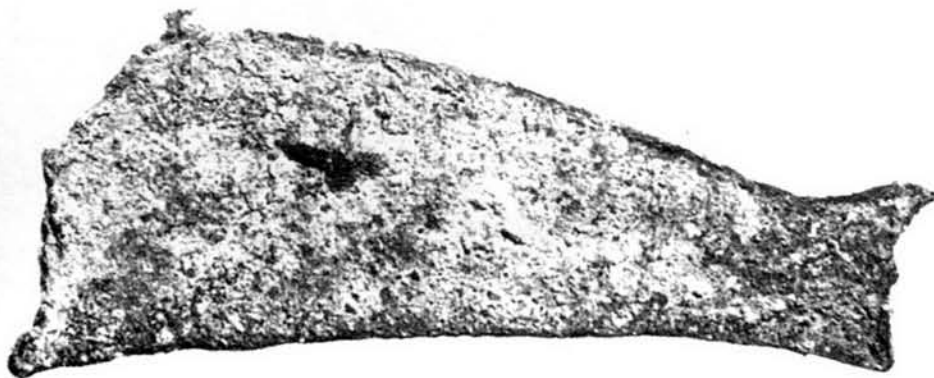

58

Rare

На одной из боковых поверхностей знак «+». *SNG BM, 359.*

\$F

VF

EF

AE литье. Средние экземпляры. Вес 14—28 г.

59

Rare

На одной из боковых поверхностей 5 или 10 рельефных валиков. *Анохин, 1989, №18-19.*

AE литье. Небольшие экземпляры. Средний вес 2,5 г.



60

SNG BM, 360.

5

10

20

AE литье. Вес 3—4,5 г.



61

20

40

80

«Остроносые» дельфины с моделировкой боковой поверхности одной рельефной линией, верхним, нижним и хвостовым плавниками. *SNG BM, 366.*

450—425 гг. до н.э.

AE литье. Вес 2,5—4,5 г.



62

30

60

100

Дельфины с рельефной моделировкой одной из боковых поверхностей и надписью АΡΙΧΟ или АΡΙΧ:Ο на другой. *SNG BM, 375.*

425–400 гг. до н.э.

АЕ литье. Вес 1,5–3,5 г.



63

5

15

30

Дельфины с надписью ΘΥ на плоской боковой поверхности. *SNG BM, 373.*

Ассы

475–450 гг. до н.э.

Серия «Голова Афины — Колесо»

АЕ литье. Старший номинал. Вес 275,6 г.

64

Rare

Ав: голова Афины в аттическом шлеме влево, перед ней дельфин. Рv: колесо с четырьмя спицами. *Коллекция ОГАМ — Анохин, 1989, №4.*

АЕ литье. Младший номинал. Вес 54–76 г.

65

250

500

1 000

Ав: голова Афины в аттическом шлеме влево, перед ней дельфин. Рv: колесо с четырьмя спицами. *Частная коллекция.*

66

300

600

1 100

Вариант. Рv: между спицами точки или шарики. *Частная коллекция.*

АЕ литье. Вес 127 г.

67

Rare

Ав: голова Афины в аттическом шлеме влево, перед ней дельфин. Рv: колесо с четырьмя спицами, ЕПК. *Анохин, 1989, №6.*

АЕ литье. Вес 66,71 г.



68

Rare

Av: голова Афины в аттическом шлеме влево, перед ней дельфин. **Rv:** колесо с четырьмя спицами, ΕΠΙ ΠΑΥΣΑ. *Карышковский, 1988, Рис.5, 1.*

AE литье. Старший номинал. Вес в пределах 102—127 г.



69

800 1500 3000

Av: голова Афины в аттическом шлеме влево, перед ней дельфин. **Rv:** колесо с четырьмя спицами, ΠΑΥΣ. *Анохин, 1989, №8.*

AE литье. Средний номинал. Вес в пределах 39—43 г.



70 **300 600 1500**
Av: голова Афины в аттическом шлеме влево, перед ней дельфин. **Rv:** колесо с четырьмя спицами, ΠΑΥΣ. *Анохин, 1989, №9; SNG BM 377-378.*

AE литье. Младший номинал. Вес в пределах 17—23 г.

71 **200 400 800**
Av: голова Афины в аттическом шлеме влево, перед ней дельфин. **Rv:** колесо с четырьмя спицами, ΠΑΥΣ. *Анохин, 1989, №10.*

450–425 гг. до н.э.

Серия «Горгонейон — Орел на дельфине».

AE литье. Старший номинал. Средний вес 115 г.



72

600 1500 2500

Av: голова Медузы Горгоны в фас. **Rv:** орел с крестообразно распластанными крыльями вправо держит в лапах дельфина, вокруг АРІХ. *SNG BM, 383.*

АЕ литье. Средний номинал. Средний вес 28 г.



73 300 500 800
 Av: голова Медузы Горгоны в фас. Rv: колесо, между спицами А-Р-І-Х. *SNG BM, 386.*

74 300 500 800
 Av: голова Медузы Горгоны в фас. Rv: «солярный диск», между лучами А-Р-І-Х. *Частная коллекция.*

АЕ литье. Младший номинал. Средний вес 11,5 г.

75 50 100 200
 Av: голова Медузы Горгоны в фас. Rv: колесо, между спицами А-Р-І-Х. *Stancomb, 345.*



76 30 80 150
 Av: голова Медузы Горгоны в фас. Rv: «солярный диск», между лучами А-Р-І-Х. *SNG BM, 389.*

Серебряные выпуски V в. до н.э.

450–425 гг. до н.э.

Персидский монетно-весовой стандарт.

AR. Статер. Вес 11, 2 г.



77

Rare

Av: коленопреклоненный Геракл в львиной шкуре, натягивающий лук, вправо, перед ним ΕΜΙΝΑΚΟ, точечный ободок. **Rv:** соляное колесо с четырьмя спицами, окруженное точечным ободком и четырьмя дельфинами, все во вдавленном квадрате. *Карышковский, 1988, Рис.11, 21.*

425–400 гг. до н.э.

AR. Обол. Вес 0,93 г.

78

Rare

Av: букраний. **Rv:** тирс, O-Λ/Γ-. *Карышковский, 1960, 2.*

AR. Гемииболы. Вес 0,46 г.



79

Rare

Av: букраний. **Rv:** тирс, O-Λ/Γ-Γ-. *SNG BM, 401.*

АССЫ

АЕ. Литье. Вес 23—25 г.



80	150	300	600
Ав: голова Медузы Горгоны в фас. Rv: орел с поднятыми крыльями клюющий дельфина вправо, О-Λ-Β-Ι или О-Λ-Β-Ι-Ο по часовой или против часовой стрелки. <i>SNG BM, 394.</i>			
81	150	300	600
Вариант. Rv: орел влево. <i>SNG BM, 396.</i>			
82	200	350	700
Вариант. Rv: внизу ΚΡΙ. <i>SNG BM, 399.</i>			

Чеканенные бронзовые монеты

400—350 гг. до н.э.



АЕ. Дихалки. Вес 2,6—4,8 г.

83	5	15	30
Ав: голова Деметры в венке из колосьев, вправо или влево. Rv: орел со сложенными крыльями, клюющий дельфина, вправо или влево, вверху ΟΛΒΙΟ. <i>Анохин, 1989, №32—34.</i>			
84	5	15	30
Вариант. Rv: внизу ΕΥ. <i>Анохин, 1989, №29.</i>			
85	7	20	40
Вариант. Rv: внизу ΒΑ. <i>Анохин, 1989, №30.</i>			

	\$F	VF	EF
86 <i>Вариант. Rv:</i> внизу ΛΥΞ. <i>Анохин, 1989, №31.</i>	5	15	30
87 <i>Вариант. Rv:</i> внизу ΑΓΟΡΑ. <i>Анохин, 1989, №35.</i>	6	20	40
88 <i>Вариант. Rv:</i> внизу ΑΝΔΡ. <i>Анохин, 1989, №36.</i>	5	15	35
89 <i>Вариант. Rv:</i> внизу ΑΡΙΣΤ. <i>Анохин, 1989, №37.</i>	10	20	40
90 <i>Вариант. Rv:</i> внизу ΚΑΛΛΙ. <i>Анохин, 1989, №38.</i>	10	20	40
91 <i>Вариант. Rv:</i> внизу ΜΟΝΙ (<i>Анохин, 1989, №39</i>)	10	20	40
92 <i>Вариант. Rv:</i> внизу ΞΕΝΩ (<i>Анохин, 1989, №40</i>)	5	15	30
93 <i>Вариант. Rv:</i> внизу ΕΙΕΥ (ретроградно) (<i>SNG BM, 409</i>)	5	15	30
94 <i>Вариант. Rv:</i> внизу ΕΥΦ (ретроградно) (<i>SNG BM, 413</i>)	5	15	30
95 <i>Вариант. Rv:</i> внизу ΗΡΩΙ (ретроградно). <i>SNG BM, 407.</i>	5	15	30
96 <i>Вариант. Rv:</i> под хвостом орла ΘΕΟ (ретроградно). <i>Анохин, 1989, №45.</i>	5	15	30
97 <i>Вариант. Rv:</i> под хвостом орла ΜΗ (ретроградно). <i>Анохин, 1989, №46.</i>	5	15	30





98 <i>Вариант. Rv:</i> внизу ΜΗ (ретроградно). <i>SNG BM, 404.</i>	5	15	30
99 <i>Вариант. Rv:</i> орел влево, внизу ΔΙΟ. <i>SNG BM, 405.</i>	10	20	40

	\$F	VF	EF
			
100 <i>Вариант. Rv:</i> внизу APTE. <i>SNG BM, 412.</i>	10	20	40
101 <i>Вариант. Rv:</i> под хвостом орла ΑΘΗ. <i>Анохин, 1989, №49.</i>	10	20	40
102 <i>Вариант. Rv:</i> внизу ΑΔΕΙ. <i>Анохин, 1989, №50.</i>	10	20	40
103 <i>Вариант. Rv:</i> внизу ΕΥΠΡ. <i>Анохин, 1989, №51.</i>	10	20	40
104 <i>Вариант. Rv:</i> внизу ΠΟΣΕΙ. <i>Анохин, 1989, №52.</i>	10	20	40

			
105 <i>Av:</i> голова Деметры в венке из колосьев вправо или влево. <i>Rv:</i> орел со сложенными крыльями, стоящий на колосе вправо, вверху ΟΛΒΙΟ, справа Α. <i>Анохин, 1989, №55.</i>	10	20	40

			
106 <i>Av:</i> голова Деметры в венке из колосьев вправо или влево. <i>Rv:</i> дельфин вправо, вверху ΟΛΒΙΟ, внизу колос. <i>Анохин, 1989, №56.</i>	5	15	40

			
107 <i>Av:</i> голова Аполлона в лавровом венке вправо. <i>Rv:</i> орел с расправленными крыльями, стоящий на дельфине вправо, голова повернута назад, внизу ΟΛΒΙΟ. <i>SNG BM, 414.</i>	10	30	60

	\$F	VF	EF
АЕ. Халки. Вес 1,3—2,6 г.			
108	10	30	60
Ав: голова Деметры в венке из колосьев вправо. Рв: дельфин вправо или влево, вверху ОЛВІО и колос. <i>Частная коллекция.</i>			
109	15	40	80
<i>Вариант. Рв:</i> внизу АΘН. <i>Stancob, 353.</i>			
 			
110	15	40	80
<i>Вариант. Рв:</i> внизу ΦΟΝ. <i>Анохин, 1989, №58.</i>			
111	15	40	80
<i>Вариант. Рв:</i> внизу ΦΟΒ. <i>SNG BM 561.</i>			
112	15	40	80
<i>Вариант. Рв:</i> внизу ΦΟΒΕ. <i>SNG BM 560.</i>			

АЕ. Гемихалки. Вес 0,4—1,4 г.

113	10	25	50
Ав: голова Аполлона в лавровом венке влево или вправо. Рв: дельфин влево или вправо, внизу ОЛВІО. <i>Частная коллекция.</i>			
114	10	25	50
<i>Вариант. Рв:</i> вверху зерно. <i>Частная коллекция.</i>			
115			
<i>Вариант. Рв:</i> вверху лук. <i>SNG BM, 425.</i>			



116	10	25	50
<i>Вариант. Рв:</i> вверху лук и зерно. <i>Анохин, 1989, №113.</i>			
117	10	25	50
<i>Вариант. Рв:</i> вверху зерно и колос. <i>Анохин, 1989, №114.</i>			

350–325 гг. до н.э.

Ассы

АЕ литье. Средний вес 102 г.



118

500 1 200 2 500

Av: голова Деметры в фас. Rv: орел с расправленными крыльями на дельфине влево, голова повернута назад, вверхху ΟΛΒΙΗ. *SNG BM, 391.*



119

Вариант. Rv: внизу А. SNG BM, 390.

500

1 200

2 500



120

500

1 200

2 500

Вариант. Rv: внизу В (ретроградно). Анохин, 1989, №71.



121

Вариант. Rv: внизу Г. Анохин, 1989, №72.

500

1 200

2 500



122

Вариант. Rv: внизу Δ. Анохин, 1989, №75.

500

1 200

2 500

\$F

VF

EF



123

500 1 200 2 500

Вариант. Rv: орел вправо или влево, внизу Δ и ветвь. *Зограф, 1951, Табл. XXXI, 4.*

124

500 1 200 2 500

Вариант. Rv: орел влево, внизу Ε. *Анохин, 1989, №76.*

125

500 1 200 2 500

Вариант. Rv: внизу Ε и колос. *Частная коллекция.*



126

600 1500 2800

Вариант. Рv: орел вправо, внизу колос. Анохин, 1989, №78.



127

600

1500

3000

Вариант. Rv: внизу колос и Y. Анохин, 1989, №79.

Чеканенные монеты

Серия 1

Персидский монетно-весовой стандарт.

AR. Статеры. Вес 11,20 г.



128	300	600	1 200
------------	------------	------------	--------------

Av: голова Деметры влево. **Rv:** орел с расправленными крыльями на дельфине влево, голова обращена назад, справа ΑΡΙΣ, внизу ΟΛΒΙΟ. *Анохин, 1989, №80.*

129	300	600	1 200
------------	------------	------------	--------------

Вариант. **Rv:** справа ΜΟΣΧ. *Анохин, 1989, №81.*

AE. Оболы. Вес 7,5—12 г.



130	30	70	150
------------	-----------	-----------	------------

Av: голова Деметры влево. **Rv:** орел с поднятыми крыльями на дельфине влево, вверху ΑΡΙΣ, внизу ΟΛΒΙΟ, справа горит. *Анохин, 1989, №82.*

131	30	70	150
------------	-----------	-----------	------------

Вариант. **Rv:** вверху ΜΟΣΧΙ. *Анохин, 1989, №83.*

132	30	70	150
------------	-----------	-----------	------------

Вариант. **Rv:** вверху ΑΘΗ. *SNG BM, 439.*

133	30	70	150
------------	-----------	-----------	------------

Вариант. **Rv:** вверху ΑΚΕ. *SNG BM, 440.*

134	35	80	160
------------	-----------	-----------	------------

Вариант. **Rv:** вверху ΔΙΟΝ. *SNG BM, 442.*

	\$F	VF	EF
135 <i>Вариант. Rv:</i> вверху ΒΑΤΩ. <i>SNG BM, 444.</i>	40	80	160
136 <i>Вариант. Rv:</i> вверху ΦΑΙΔΙ. <i>SNG BM, 445.</i>	30	70	150
137 <i>Вариант. Rv:</i> вверху ΣΩΣΗ. <i>Анохин, 1989, №86.</i>	30	70	150
138 <i>Вариант. Rv:</i> вверху ΣΚ... <i>Анохин, 1989, №87.</i>	30	70	150
139 <i>Вариант. Rv:</i> вверху ΦΙΛΙ. <i>Анохин, 1989, №88.</i>	30	70	150



140 <i>Вариант. Rv:</i> вверху ΚΛΕ, справа звезда. <i>SNG BM, 446.</i>	40	80	180
141 <i>Вариант. Rv:</i> вверху ΑΓΟ. <i>Анохин, 1989, №90.</i>	30	70	150
142 <i>Вариант. Rv:</i> вверху ΒΙΩΝ, дополнительный символ справа отсутствует. <i>Анохин, 1989, №84.</i>	40	80	170
143 <i>Вариант. Rv:</i> вверху ΗΡΩ. <i>Анохин, 1989, №85.</i>	30	70	150

ΑΕ. Дихалки. Вес 2,0—2,9 г.



144 Av: голова Деметры влево. Rv: орел с поднятыми крыльями на дельфине влево, вверху ΠΑΡ, внизу ΟΛΒΙΟ, справа звезда. <i>Анохин, 1989, №91.</i>	5	15	30
---	---	----	----

	\$F	VF	EF
145	5	15	30
Av: голова Деметры влево. Rv: орел с поднятыми крыльями на дельфине влево, вверху ПАР, внизу ОЛВІО. <i>Анохин, 1989, №92.</i>			

AE. Халки. Вес 0,7—0,9 г.

146	5	15	30
Av: голова Деметры влево. Rv: дельфин влево, над ним колос и КЛЕ, внизу ОЛВІО. <i>Анохин, 1989, №93.</i>			

325—300 гг. до н.э.

Серия 2

Аттический монетно-весовой стандарт.

AU. Статеры. Вес 8,60 г.



147	Rare
Av: голова Деметры влево. Rv: орел с расправленными крыльями на дельфине влево, голова обращена назад, вверху колос, справа монограмма Σ , внизу ОЛВІО. <i>Анохин, 1989, №94.</i>	

Эгинский монетно-весовой стандарт.

AR. Статеры. Вес 12,10 г.

148	200	400	800
Av: голова Деметры влево. Rv: орел с расправленными крыльями на дельфине влево, голова обращена назад, вверху колос, справа монограмма Σ , внизу ОЛВІО. <i>Та же пара штемпелей. Карышковский, 1956, Рис.4, 9.</i>			

149	200	400	800
Вариант. Rv: вверху вместо колоса E, монограмма справа отсутствует. <i>Анохин, 1989, №97.</i>			

	\$F	VF	EF
150	200	400	800
<i>Вариант. Rv:</i> слева монограмма \square , справа монограмма \square . <i>Анохин, 1989, №106.</i>			

151	200	400	800
<i>Вариант. Rv:</i> слева под орлом монограмма Δ . <i>Анохин, 1989, №107.</i>			



152	200	400	800
<i>Вариант. Rv:</i> вверху колос, справа под орлом монограмма Δ . <i>Анохин, 1989, №108.</i>			

153	220	450	900
<i>Вариант. Rv:</i> под орлом буквы Φ -A. <i>SNG BM, 434.</i>			

154	250	500	1 000
<i>Вариант. Rv:</i> вверху колос, буквы и монограммы отсутствуют. <i>Частная коллекция.</i>			

155	200	400	800
<i>Вариант. Rv:</i> колос отсутствует, вверху монограмма \oplus . <i>Карышковский, 1957, Табл.2, 3.</i>			

AR. Драхмы. Вес 6,05 г.



156	Rare
<i>Av:</i> голова Деметры в фас. <i>Rv:</i> орел с расправленными крыльями на дельфине влево, голова обращена назад, вверху колос, справа монограмма Ξ , внизу OΛBIO. <i>SNG BM, 438.</i>	

\$F

VF

EF



157

150

300

600

Вариант. Av: голова Деметры влево. *Rv:* монограмма отсутствует. *Анохин, 1989, №111.*

АЕ. Дихалки. Вес 2,5—3,0 г.

158

10

20

40

Av: голова Деметры влево. *Rv:* орел с поднятыми крыльями на дельфине, влево, справа монограмма N , внизу ОЛВІО. *Анохин, 1989, №98.*

159

10

20

40

Вариант. Rv: вверху и справа монограммы и X . *Анохин, 1989, №99.*

160

10

20

40

Вариант. Rv: вверху и справа монограммы и E . *Анохин, 1989, №100.*

161

10

20

40

Вариант. Rv: справа монограмма X . *Анохин, 1989, №101.*



162

10

20

40

Вариант. Rv: вверху колос, справа монограмма A . *Анохин, 1989, №112.*

АЕ. Дихалки. Вес 1,7—1,9 г.

163

5

10

30

Av: голова Деметры влево. *Rv:* дельфин влево, вверху колос, внизу ОЛВІО, справа монограмма A . *Анохин, 1989, №102.*



164

5

10

30

Вариант. Rv: справа монограмма A . *Анохин, 1989, №103.*

	\$F	VF	EF
165	5	10	30
<i>Вариант. Rv:</i> справа монограмма $\chi\lambda$. <i>Анохин, 1989, №104.</i>			
166	5	10	30
<i>Вариант. Rv:</i> вверху монограмма ΔE и звезда. <i>Анохин, 1989, №105.</i>			
167	5	10	30
<i>Вариант. Rv:</i> монограмма отсутствует. <i>Stancomb, 363.</i>			

Серия 3

Эгинский монетно-весовой стандарт.

AR. Статеры. Вес 12,10 г.

168 400 800 1600

Av: голова Деметры влево. *Rv:* орел с расправленными крыльями, стоящий на дельфине влево, голова повернута назад, внизу ОЛВЮ, вверху монограмма ΓE , справа трезубец. *Анохин, 1989, №116.*

169 400 800 1600

Вариант. Rv: вверху монограмма $\succ E$, справа трезубец. *Анохин, 1989, №117.*

AR. Диоболы. Вес 2,00 г.

170 Rare

Av: голова Деметры влево. *Rv:* орел со сложенными крыльями, стоящий на дельфине вправо, внизу ОЛВЮ. *Частная коллекция.*

Аттический монетно-весовой стандарт.

AR. Статеры. Вес 8,60 г.

171

150

300

600

Av: голова Деметры влево. **Rv:** орел с расправленными крыльями, стоящий на дельфине влево, голова повернута назад, внизу ОΛΒΙΟ, вверху монограмма, справа трезубец. *Каришковський, 1957, Табл.2, 16.*

AE. Дихалки. Вес 1,6—2,7 г.



172

10

20

40

Av: голова Деметры влево. **Rv:** орел со сложенными крыльями, стоящий на дельфине влево или вправо, внизу ОΛΒΙΟ. *SNG BM, 428-430.*

AE. Халки. Вес 0,8—1,1 г.



173

10

20

40

Av: голова Деметры влево. **Rv:** орел со сложенными крыльями, стоящий на дельфине влево или вправо, внизу ОΛΒΙΟ. *SNG BM, 431.*

Серия 4

Аттический монетно-весовой стандарт.

AU. Тетарты. Вес 2,15 г.



174

400

800

1 600

Av: голова Деметры влево. **Rv:** дельфин влево, внизу ОΛ. *Анохин, 1989, №121.*

\$F

VF

EF

Эгинский монетно-весовой стандарт.

AR. Статеры. Вес 12,10 г.



175

300

600

1200

Av: голова Деметры влево. **Rv:** орел с расправленными крыльями, стоящий на дельфине, влево, голова повернута назад, внизу OΛBIO. *SNG BM, 436.*

AR. Гемидрахмы. Вес 3,02 г.



176

150

300

600

Av: голова Деметры влево. **Rv:** дельфин влево, внизу OΛBIO. *Анохин, 1989, № 123.*

«Борисфены»

Ольвийские бронзовые монеты с изображением на аверсе бородатого и рогатого речного божества, на реверсе — скифского оружия, в специальной литературе со времен А.Н. Зографа традиционно называются «борисфенами». А.Н. Зографом же была впервые предложена научная классификация этих монет, уточненная и дополненная впоследствии П.О. Карышковским. В отличие от более раннего метода систематизации борисфенов согласно алфавитной последовательности помещенных на них дифференгов, классификация Зографа-Карышковского опиралась, прежде всего, на анализ стилистических особенностей изображения лицевой стороны. Эти особенности являлись следствием различных изобразительных приемов, применявшихся резчиками в разные периоды чеканки этих монет.

Карышковским была прослежена эволюция изображений аверса, в ходе которой на смену крупным, правильным и красивым изображениям речного божества приходят более мелкие, схематичные и грубоватые изображения. Различна и трактовка деталей лицевого изображения в разных группах. Если, например, первоначально рог Борисфена изображался вертикально, то со временем он все чаще передается наклоненным вперед. Ухо божества, видимое на ранних монетах, позже полностью прикрывается волосами и т.п. Правильность последовательности выделенных Карышковским групп борисфенов подтверждают и результаты проведенного им штемпельного анализа этих монет. Их датировка надежно документируется многочисленными находками в датированных археологических слоях и вкладах. По номинальной стоимости борисфены являлись оболлами и наиболее вероятно, что именно они упоминаются в ольвийском декрете в честь Протогена, где речь шла о размене золотого статера на 400 медных монет.

В настоящем каталоге классификация борисфенов следует устоявшейся в нумизматической литературе классификации Зографа-Карышковского. Датировка групп также опирается на даты, обоснованные Карышковским.

\$F VF EF

325–300 гг. до н.э.

Группа IA. AE. Средний вес 10 г.

177

10

20

60

Av: голова речного бога Борисфена влево. **Rv:** лук в колчане влево, под ним секира, вверху в перевернутом виде OΛBIO, внизу монограмма Ξ . Карышковский, 1968, Табл. I, 1.

\$F

VF

EF



178 10 20 60

Вариант. Rv: внизу Φ . Карышковский, 1968, Табл. I, 2.

179 10 20 60

Вариант. Rv: внизу монограмма \square . Карышковский, 1968, Табл. I, 3.

180 10 20 60

Вариант. Rv: внизу монограмма $\mathcal{A}\mathcal{A}$. Карышковский, 1968, Табл. I, 4.

181 10 20 60

Вариант. Rv: внизу монограмма \oplus . Карышковский, 1968, Табл. I, 5.

182 10 20 60

Вариант. Rv: внизу монограмма $\Gamma\mathcal{E}$. Карышковский, 1968, Табл. I, 6.

Группа IV. Средний вес 9,2 г.

183 10 20 60

Вариант. Rv: внизу монограмма \mathcal{E} . Карышковский, 1968, Табл. I, 7.



184 10 20 60

Вариант. Rv: внизу монограмма \mathcal{A} . Карышковский, 1968, Табл. I, 8.

185 10 20 60

Вариант. Rv: внизу Δ . Карышковский, 1968, Табл. I, 9.

186 12 25 60

Вариант. Rv: внизу монограмма \mathcal{E} (или \mathcal{E}). Карышковский, 1968, Табл. I, 10–11.

	\$F	VF	EF
187	12	25	60
<i>Вариант. Rv: внизу монограмма Φ. Анохин, 1989, №138.</i>			

Группа IIА. Средний вес 9,2 г.



188	12	25	60
<i>Вариант. Rv: внизу монограмма \boxtimes. Карышковский, 1968, Табл. II, 1-2.</i>			

189	10	20	60
<i>Вариант. Rv: внизу N. Карышковский, 1968, Табл. II, 3.</i>			

Группа IIВ. Средний вес 9,2 г.



190	12	25	60
<i>Вариант. Rv: внизу монограмма Ж. Карышковский, 1968, Табл. II, 4.</i>			

Группа IIС. Средний вес 8,69 г.

191	12	25	60
<i>Вариант. Rv: внизу монограмма AP. Карышковский, 1968, Табл. II, 5.</i>			



192	10	20	60
<i>Вариант. Rv: внизу IK. Карышковский, 1968, Табл. II, 6-7.</i>			

	\$F	VF	EF
193	10	20	60
<i>Вариант. Rv:</i> внизу Φ 1. <i>Карышковский, 1968, Табл. II, 11-12.</i>			

Группа III. Средний вес 8,86 г.

194	10	20	50
<i>Вариант. Rv:</i> внизу монограмма Λ . <i>Карышковский, 1968, Табл. III, 1-2.</i>			

195	10	20	50
<i>Вариант. Rv:</i> внизу $\Sigma\Omega$. <i>Карышковский, 1968, Табл. III, 3-4.</i>			

196	10	20	50
<i>Вариант. Rv:</i> внизу ПО. <i>Карышковский, 1968, Табл. III, 5.</i>			

197	12	25	60
<i>Вариант. Rv:</i> внизу монограмма Γ . <i>Карышковский, 1968, Табл. III, 6.</i>			



198	10	20	50
<i>Вариант. Rv:</i> внизу монограмма $\Lambda\Lambda$. <i>Карышковский, 1968, Табл. III, 7.</i>			

199	10	20	50
<i>Вариант. Rv:</i> внизу $\Sigma\Upsilon$. <i>Карышковский, 1968, Табл. III, 8.</i>			

300–275 гг. до н.э.

Группа IVA. Средний вес 8,87 г.



200	10	20	50
<i>Вариант. Rv:</i> внизу монограмма Γ (или Υ). <i>Карышковский, 1968, Табл. III, 10–11.</i>			

	\$F	VF	EF
201	10	20	50
<i>Вариант. Rv:</i> внизу монограмма А (или \mathbb{A}). <i>Карышковский, 1968, Табл. IV, 1-2.</i>			
202	10	20	50
<i>Вариант. Rv:</i> внизу ΔI . <i>Карышковский, 1968, Табл. IV, 3.</i>			
203	10	20	50
<i>Вариант. Rv:</i> внизу ЕК. <i>Карышковский, 1968, Табл. IV, 5.</i>			
204	10	20	50
<i>Вариант. Rv:</i> без дифферента. <i>Карышковский, 1968, Табл. III, 12.</i>			

Группа IVB. Средний вес 8,87 г.

205	10	20	50
<i>Вариант. Rv:</i> внизу API (или сокращенно AP). <i>Карышковский, 1968, Табл. IV, 6-8.</i>			
206	10	20	50
<i>Вариант. Rv:</i> внизу ΘE . <i>Карышковский, 1968, Табл. IV, 9.</i>			



207	10	20	50
<i>Вариант. Rv:</i> внизу монограмма \mathbb{H} . <i>Карышковский, 1968, Табл. IV, 10.</i>			
208	10	20	50
<i>Вариант. Rv:</i> внизу монограмма \mathbb{T} . <i>Карышковский, 1968, Табл. IV, 11.</i>			
209	12	25	50
<i>Вариант. Rv:</i> внизу монограмма \mathbb{T} . <i>Карышковский, 1968, Табл. IV, 12.</i>			

Группа VA. Средний вес 8,84 г.

210	10	20	50
<i>Вариант. Rv:</i> внизу монограмма \overline{AP} (возможно, разновидность монограммы \overline{AT}). <i>Карышковский, 1968, Табл. V, 1-2.</i>			

	\$F	VF	EF
211	10	20	50
<i>Вариант. Rv:</i> внизу ΔΙ. <i>Карышковский, 1968, Табл. V, 3.</i>			
212	10	20	50
<i>Вариант. Rv:</i> внизу ΑΛ. <i>Карышковский, 1968, Табл. V, 4.</i>			



213	10	20	50
<i>Вариант. Rv:</i> внизу ΝΟΥ (или сокращенно ΝΟ). <i>Карышковский, 1968, Табл. V, 5-6.</i>			
214	10	20	50
<i>Вариант. Rv:</i> внизу ΛΕ. <i>Карышковский, 1968, Табл. V, 7-8.</i>			
215	10	20	50
<i>Вариант. Rv:</i> внизу ΘΕΥ. <i>Карышковский, 1968, Табл. V, 9.</i>			
216	10	20	50
<i>Вариант. Rv:</i> внизу ΙΚ. <i>Карышковский, 1968, Табл. V, 10.</i>			
217	10	20	50
<i>Вариант. Rv:</i> внизу ΑΚ. <i>Карышковский, 1968, Табл. V, 12.</i>			
218	10	20	50
<i>Вариант. Rv:</i> внизу ΑΡ. <i>Карышковский, 1968, Табл. V, 11.</i>			

Группа VB. Средний вес 8,59 г.

219	10	20	50
<i>Вариант. Rv:</i> внизу монограмма Ξ . <i>Карышковский, 1968, Табл. VI, 1.</i>			
220	10	20	50
<i>Вариант. Rv:</i> внизу Μ. <i>Карышковский, 1968, Табл. VI, 2.</i>			
221	10	20	50
<i>Вариант. Rv:</i> внизу монограмма Ψ . <i>Карышковский, 1968, Табл. VI, 3-4.</i>			
222	10	20	50
<i>Вариант. Rv:</i> внизу монограмма $\Gamma\Lambda$. <i>Карышковский, 1968, Табл. VI, 5.</i>			

	\$F	VF	EF
--	-----	----	----



223	10	20	50
<i>Вариант. Rv: внизу ME. Карышковский, 1968, Табл. VI, 6-7.</i>			
224	10	20	50
<i>Вариант. Rv: внизу NI. Карышковский, 1968, Табл. VI, 8.</i>			
225	10	20	50
<i>Вариант. Rv: внизу MH. Карышковский, 1968, Табл. VI, 9.</i>			
226	10	20	50
<i>Вариант. Rv: внизу ФΩ. Карышковский, 1968, Табл. VI, 10.</i>			
227	10	20	50
<i>Вариант. Rv: внизу MOI. Карышковский, 1968, Табл. VI, 11-12.</i>			

275 – 260 гг. до н.э.

Группа VC. Средний вес 8,78 г.



228	10	20	40
<i>Вариант. Rv: внизу AΘ. Карышковский, 1968, Табл. VII, 1.</i>			
229	10	20	40
<i>Вариант. Rv: внизу монограмма ⊓ (или ⊔, ⊕). Карышковский, 1968, Табл. VII, 2-4.</i>			
230	10	20	40
<i>Вариант. Rv: внизу монограмма ⊓. Карышковский, 1968, Табл. VII, 5-6.</i>			
231	10	20	40
<i>Вариант. Rv: внизу монограмма ⊓. Карышковский, 1968, Табл. VII, 7-8.</i>			

	\$F	VF	EF
--	-----	----	----

232	10	20	40
-----	----	----	----

Вариант. Rv: внизу EY. Карышковский, 1968, Табл. VII, 9-10.

233	10	20	40
-----	----	----	----

Вариант. Rv: внизу BOΣ. Карышковский, 1968, Табл. VII, 11-12.

Группа VI. Средний вес 8,85 г.

234	10	20	40
-----	----	----	----

Вариант. Rv: внизу монограмма Δ . Карышковский, 1968, Табл. VIII, 1.

235	10	20	40
-----	----	----	----

Вариант. Rv: внизу монограмма AA (или ΔA , AA). Карышковский, 1968, Табл. VIII, 2-4.

236	10	20	40
-----	----	----	----

Вариант. Rv: внизу монограмма \boxtimes . Карышковский, 1968, Табл. VIII, 5.



237	10	20	40
-----	----	----	----

Вариант. Rv: внизу монограмма $\dagger \dagger$. Карышковский, 1968, Табл. VIII, 6-7.

238	10	20	40
-----	----	----	----

Вариант. Rv: внизу монограмма K^{Γ} (или K^{Γ}). Карышковский, 1968, Табл. VIII, 8-10.

239	10	20	40
-----	----	----	----

Вариант. Rv: внизу монограмма \boxtimes . Карышковский, 1968, Табл. VIII, 12.

240	10	20	40
-----	----	----	----

Вариант. Rv: внизу IOM. Карышковский, 1968, Табл. VIII, 11.

260–250 гг. до н.э.

Группа VII. Средний вес 6,78 г.

241	5	15	30
-----	---	----	----

Вариант. Rv: внизу ΔH. Карышковский, 1968, Табл. XI, 1.

\$F

VF

EF



- | | | | |
|------------|---|----|----|
| 242 | 5 | 15 | 30 |
|------------|---|----|----|
- Вариант. Rv:* внизу монограмма $\uparrow|$ (или сокращенно \uparrow). Карышковский, 1968, Табл. IX, 2—3.

Группа VIII. Средний вес 6,06 г.

- | | | | |
|------------|---|----|----|
| 243 | 5 | 15 | 30 |
|------------|---|----|----|
- Вариант. Rv:* внизу монограмма \square (или \sqcap). Карышковский, 1968, Табл. IX, 4—6.



- | | | | |
|------------|---|----|----|
| 244 | 5 | 15 | 30 |
|------------|---|----|----|
- Вариант. Rv:* внизу монограмма $\mathcal{M}\mathcal{H}$ (или сокращенно \mathcal{M}). Карышковский, 1968, Табл. IX, 7—9.

- | | | | |
|------------|---|----|----|
| 245 | 5 | 15 | 30 |
|------------|---|----|----|
- Вариант. Rv:* внизу Λ . Анохин, 1989, №207.

- | | | | |
|------------|----|----|----|
| 246 | 10 | 20 | 35 |
|------------|----|----|----|
- Вариант. Rv:* внизу монограмма $\mathcal{M}\mathcal{B}$ (или сокращенно $\mathcal{M}\mathcal{B}$). Карышковский, 1968, Табл. IX, 10-11.

- | | | | |
|------------|---|----|----|
| 247 | 5 | 15 | 30 |
|------------|---|----|----|
- Вариант. Rv:* внизу монограмма $\mathcal{M}\mathcal{E}$. Карышковский, 1968, Табл. X, 1-2.

- | | | | |
|------------|---|----|----|
| 248 | 5 | 15 | 30 |
|------------|---|----|----|
- Вариант. Rv:* внизу монограмма $\mathcal{M}\mathcal{B}$. Карышковский, 1968, Табл. X, 3-4.

\$F

VF

EF

Группа IX. Средний вес 5,80 г.



249	5	15	30
-----	---	----	----

Вариант. Rv: внизу ΣΥΜ. Карышковский, 1968, Табл. X, 5—6.

250	5	15	30
-----	---	----	----

Вариант. Rv: внизу ΑΡΙ. Карышковский, 1968, Табл. X, 7.

Группа X. Средний вес 4,55 г.

251	5	15	25
-----	---	----	----

Вариант. Rv: внизу ΑΡ. Карышковский, 1968, Табл. X, 8—9.



252	5	15	25
-----	---	----	----

Вариант. Rv: внизу ΕΠΙ. Карышковский, 1968, X, 11, 13.

Известны перчеканки «борисфенов» с монограммами ⊕, ⊕, ⊕ и буквой Δ на монетах типа «голова Деметры влево — орел с поднятыми крыльями на дельфине влево». Кроме того, на «борисфенах» групп ПС, IVA—B, VA—B, VIII—X известны спаренные надчеканки «дельфин вправо — 8-лучевая звезда». Чрезвычайно редки «борисфены», надчеканенные парой штемпелей «голова Гелиоса в фас — две протомы коней, ОΛ». Карышковский, 1968, Табл. XI, 8—9.

325—300 гг. до н.э.

Серия «Голова в башенной короне — лучник».

Эгинский монетно-весовой стандарт.

AR. Диоболы. Вес 2,00 г.



253

60

120

300

Av: голова Деметры в башенной короне вправо. Rv: коленопреклоненный лучник влево, слева ОΛ. *SNG BM, 534.*

AR. Оболы. Вес 1,00 г.



254

30

80

200

Av: голова Деметры в башенной короне вправо. Rv: коленопреклоненный лучник влево, слева ОΛ. *SNG BM, 535.*

AE. Дихалки. Вес 4—5 г.

255

60

120

200

Av: голова Деметры в венке из колосьев и башенной короне влево. Rv: коленопреклоненный лучник влево, справа ΣΩΣΤΡΑ, в обресе ΟΛΒΙΟ. *Анохин, 1989, №60.*

256

60

120

200

Вариант. Rv: справа ΟΛΒΙΟ, слева монограмма Α. *Анохин, 1989, №61.*



257

60

120

200

Вариант. Rv: в обресе ΝΟΣ (ретроградно). *SNG BM, 540.*

\$F VF EF

АЕ. Халки. Вес 1,4—2,5 г.

258 5 20 60

Av: голова Деметры в венке из колосьев и башенной короне влево. **Rv:** коленопреклоненный лучник влево, справа ΣΩΣΤΡΑ, в обрезе ΟΛΒΙΟ, внизу ΒΑ. *Анохин, 1989, №62.*

259 5 20 60

Вариант. Rv: внизу Α. *Анохин, 1989, №63.*

260 5 20 60

Вариант. Rv: слева ΑΛΦ. *Анохин, 1989, №64*

261 5 20 60

Вариант. Rv: внизу ΑΛΦ (ретроградно). *SNG BM, 542.*

262 5 20 60

Вариант. Rv: внизу монограмма Ρ. *Анохин, 1989, №65.*

263 5 20 60

Вариант. Rv: внизу монограмма ΗΡ. *Анохин, 1989, №66.*

264 5 20 60

Вариант. Rv: внизу монограмма ΗΡ (ретроградно). *Анохин, 1989, №67.*



265 5 25 70

Вариант. Rv: справа ΟΒΙΟ, дифференцы отсутствуют. *SNG BM, 543.*

300—250 гг. до н.э.

Родосский монетно-весовой стандарт.

ΑΡ. Статеры. Вес 7,60 г.

266 Rare

Av: голова Аполлона вправо. **Rv:** орел с поднятыми крыльями, стоящий на дельфине вправо, внизу ΑΓΑ. *Анохин, 1989, №216.*

AR. Драхмы. Вес 3,80 г.

267 60 120 200
 Av: голова Деметры влево. Rv: дельфин влево, вверху OΛBIO, внизу AΓA.
Каришковський, 1957, Табл. 4, 2.



268 60 120 200
Вариант. Rv: внизу ΔHMH. Анохин, 1989, №218.

269 60 120 180
Вариант. Rv: внизу IP. Анохин, 1989, №219.

270 60 120 200
Вариант. Rv: внизу MOI. Анохин, 1989, №220.

271 60 120 200
Вариант. Rv: внизу AΘH. SNG BM, 553.

272 60 120 200
Вариант. Rv: внизу ΠOΛY. Каришковський, 1957, Табл.4, 3.

273 60 120 200
Вариант. Rv: внизу ΠKΡ (?). Каришковський, 1957, Табл.4, 9.

274 60 120 180
Вариант. Rv: внизу ΣI. Анохин, 1989, №224.

275 60 120 180
Вариант. Rv: внизу ΣTP. Анохин, 1989, №225.

276 60 120 220
Вариант. Rv: внизу ΦIΛ. Каришковський, 1957, Табл.4, 5.

277 60 100 200
Вариант. Rv: внизу XAIP. Анохин, 1989, №227.

278 60 120 200
Вариант. Rv: внизу монограмма Ξ. Анохин, 1989, №228.

250–200 гг. до н.э.

Монеты коллегии Семи и близких типов

Известная из эпиграфических документов ольвийская коллегия Семи заведовала священной или храмовой казной и имела право наряду с архонтами вносить проекты различных законов на рассмотрение народного собрания.

Кратковременная чеканка от имени этой коллегии была одним из средств преодоления монетно-денежного кризиса, разразившегося в Ольвии во второй половине III в. до н.э. Авторитет коллегии был призван поднять доверие населения к бронзовой монете, подобно тому, как это имело место на Боспоре, где такую же роль была призвана сыграть бронзовая чеканка Левкона II. Прежний порядок чекана, при котором монета выпускалась городскими магистратами, ставившими на ней свои имена, был довольно быстро восстановлен, как о том свидетельствует существование ольвийских монет, типы которых повторяют типы монет коллегии Семи, но несут на себе сокращения магистратских имен.

АЕ. Оболы. Средний вес 7 г.



279

30

120

250

Av: голова Зевса вправо. **Rv:** горит с луком влево, ниже секира, вверх OΛΒΙΟ, внизу ΟΙ ΕΠΤΑ. Карышковский, 1976, Рис.1, 4.

280

30

120

250

Вариант. Rv: справа Ζ. Анохин, 1989, №231.



281

30

120

250

Вариант. Rv: внизу ΘΡΑ. Карышковский, 1976, Рис.2, 3.

	\$F	VF	EF
282	30	120	250
<i>Вариант. Rv: внизу ΘΕΥ. Карышковский, 1976, Рис.2, 2. Известны экземпляры с надчеканкой «виноградная гроздь».</i>			

АЕ. Тетрахалки. Средний вес 3,6 г.

283	30	60	120
<i>Av: голова Аполлона вправо. Rv: коленопреклоненный лучник влево, справа ΟΛΒΙΟ, слева ΟΙ ΕΠΤΑ. Карышковский, 1976, Рис.1, 6.</i>			

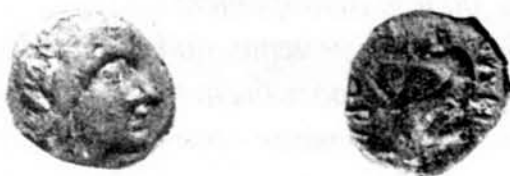

284	30	60	120
<i>Вариант. Rv: слева ΘΡΑ. SNG BM, 592.</i>			

285	30	60	120
<i>Вариант. Rv: слева ΘΕΥ. Карышковский, 1976, Рис.2, 6.</i>			

286	40	80	160
<i>Вариант. Rv: слева ΦΟΒΕ. Алексеев, 1997, №14. Известны экземпляры с надчеканкой «виноградная гроздь».</i>			

АЕ. Дихалки. Средний вес 1,9 г.



287	10	30	60
<i>Av: голова Аполлона вправо. Rv: горит с луком влево, вверху ΟΛΒΙΟ, внизу ΟΙ ΕΠΤΑ. Карышковский, 1976, Рис.1, 11.</i>			

288	10	25	50
<i>Вариант. Rv: вверху ΟΙ ΕΠΤΑ, внизу ΟΛΒΙΟ. Анохин, 1989, №236.</i>			

289	20	40	100
<i>Вариант. Rv: внизу ΟΛΒΙΟ, других надписей нет. Частная коллекция.</i>			

\$F

VF

EF

250—225 гг. до н.э.

Аттический монетно-весовой стандарт (?).

AR. Драхмы(?). Вес 3,4—4,5 г.

Выпуск 1290 60 120 300Av: голова Деметры вправо. Rv: дельфин влево, вверху ОΛΒΙΟ, внизу монограмма Ψ . *Анохин, 1989, №237.*291 60 120 300*Вариант. Rv: дельфин вправо, вверху ΑΘΗ, внизу ΟΛΒΙΟ. SNG BM, 567.*292 60 120 300*Вариант. Rv: вверху ΕΥΡ. Карышковский, 1957, Табл. 4, 13.*293 60 120 300*Вариант. Rv: вверху ΣΙ. Анохин, 1989, №240.*Выпуск 2294 60 120 300Av: голова Деметры вправо. Rv: орел на дельфине вправо, вверху ΜΥΡΙ, внизу ΟΛΒΙΟ. *Карышковский, 1957, Табл. 4, 17.*295 60 120 300*Вариант. Rv: вверху ΣΙ. Анохин, 1989, №242.**Большинство монет обоих выпусков этой серии имеет надчеканку «голова Афины вправо».*

Серия «Деметра — оружие».

АЕ. Оболы. Средний вес 7 г.

Выпуск 1

296	20	50	100
------------	-----------	-----------	------------

Ав: голова Деметры влево. Рv: лук в горите и топор влево, вверху ОΛΒΙΟ, внизу ΦΟ. *Анохин, 1989, №243.*



297	20	50	100
------------	-----------	-----------	------------

Вариант. Рv: внизу ΕΥΒ. Анохин, 1989, №244.

298	20	50	100
------------	-----------	-----------	------------

Вариант. Рv: внизу ΕΥΜ. Анохин, 1989, №245.

299	20	50	100
------------	-----------	-----------	------------

Вариант. Рv: внизу ΠΑΝ. Анохин, 1989, №246.

Большинство монет этого выпуска на аверсе имеют надчеканку «голова Афины вправо».

АЕ. Дихалки. Средний вес 1,9 г.



300	20	40	80
------------	-----------	-----------	-----------

Ав: голова Борисфена влево. Рv: дельфин влево, вверху ОΛΒΙΟ, внизу ΦΟ. *Анохин, 1989, №247.*

	\$F	VF	EF
Выпуск 2			
301	15	30	60
<i>Av:</i> голова Деметры влево, за ней небольшая голова Афины влево. <i>Rv:</i> лук в горите и топор влево, вверх ОΛΒΙΟ, внизу ΕΥ. <i>Анохин, 1989, №248.</i>			
302	15	30	60
<i>Вариант. Rv:</i> внизу ΘΕΟΠΚ. <i>Анохин, 1989, №249.</i>			
303	15	30	60
<i>Вариант. Rv:</i> внизу ΘΕΟΠΡΚΛ. <i>Анохин, 1989, №255.</i>			
304	15	30	60
<i>Вариант. Rv:</i> внизу ΔΙΟΣ. <i>Анохин, 1989, №251.</i>			
			
305	15	30	60
<i>Вариант. Rv:</i> внизу ΔΙΟΣΚΟΥ. <i>Анохин, 1989, №250.</i>			
306	15	30	60
<i>Вариант. Rv:</i> внизу ΠΡΩ. <i>Анохин, 1989, №252.</i>			
307	15	30	60
<i>Вариант. Rv:</i> внизу ΠΡΩΤΗΡ. <i>Анохин, 1989, №254.</i>			
308	15	30	60
<i>Вариант. Rv:</i> внизу ΕΥΤΙ. <i>Анохин, 1989, №253.</i>			
309	15	30	60
<i>Вариант. Rv:</i> внизу ΣΩΜΟΙ, справа Φ. <i>Анохин, 1989, №256.</i>			
310	15	30	60
<i>Вариант. Rv:</i> внизу ΣΩΜΟΙ, справа Μ. <i>Анохин, 1989, №257.</i>			
311	15	30	60
<i>Вариант. Rv:</i> внизу ΣΩΜΟΙ, слева Μ. <i>SNG BM, 606.</i>			
312	15	30	60
<i>Вариант. Rv:</i> внизу ΣΩΜΟΙ, справа Η. <i>Анохин, 1989, №258.</i>			
313	20	40	70
<i>Вариант. Rv:</i> внизу ΣΩΜΟΙ, справа монограмма Φ. <i>Частная коллекция.</i>			

	\$F	VF	EF
314	20	40	70
<i>Вариант. Rv:</i> внизу ΣΩΜΟΙ, слева монограмма Φ. <i>Частная коллекция.</i>			

225–200 гг. до н.э.

AE. Оболы. Средний вес 7 г.

315	30	60	100
<i>Av:</i> голова безбородого Геракла в львиной шкуре влево. <i>Rv:</i> лук в горите, палица влево,верху ΟΛΒΙΟ, внизу ΣΑΤΥΡΙ. <i>Анохин, 1989, №259.</i>			

316	30	60	100
<i>Вариант. Rv:</i> внизу ΠΕΕ, справа Κ. <i>Анохин, 1989, №260.</i>			

317	30	60	100
<i>Вариант. Rv:</i> внизу ΠΕΕ, справа Φ. <i>Анохин, 1989, №261.</i>			



318	30	60	100
<i>Вариант. Rv:</i> внизу ΠΕΕ, справа ⊥. <i>SNG BM, 581.</i>			

319	30	60	120
<i>Вариант. Rv:</i> палица вправо. <i>Частная коллекция.</i>			

320	30	60	120
<i>Вариант. Rv:</i> слева ⊥, легенда вверху и внизу ретроградна. <i>Фролова, 1964, Рис. 1, 9.</i>			

AE. Дихалки. Вес 2–3 г.



321	5	15	30
<i>Av:</i> голова Аполлона в лавровом венке влево. <i>Rv:</i> лук вниз тетивой, под ним ΟΛ. <i>Карышковский, 1976, Рис. 1, 13.</i>			

\$F

VF

EF

Родосский монетно-весовой стандарт.

Выпуск 1

AR. Драхмы. Вес 3,80 г.



322	100	300	600
-----	-----	-----	-----

Av: голова безбородого Геракла в львиной шкуре влево. Rv: лук с горитом, секира влево, вверху ОЛВЮ, внизу КЛЕ. *Анохин, 1989, №264.*

323	100	300	600
-----	-----	-----	-----

Вариант. Rv: внизу КРІ. *Анохин, 1989, №265.*

324	100	300	600
-----	-----	-----	-----

Вариант. Rv: внизу NI. *Анохин, 1989, №266.*

Выпуск 2

AR. Дидрахмы. Вес 7,60 г.

325	150	400	800
-----	-----	-----	-----

Av: голова Деметры в покрывале, влево. Rv: орел с расправленными крыльями, стоящий на дельфине влево, голова обращена назад, вверху ОЛВЮ, внизу КЛЕ. *Анохин, 1989, №267.*



326	150	400	800
-----	-----	-----	-----

Вариант. Rv: внизу КРІ. *Анохин, 1989, №268.*

AR. Драхмы. Вес 3,80 г.



327

Rare

Av: голова бородатого божества, повернутая на 3/4 влево. **Rv:** дельфин влево, вверху ΟΛΒΙΟ, внизу ΚΡΙ. *SNG BM, 571.*

AR. Гемидрахмы. Вес 1,90 г.

328

400

800

1500

Av: голова Гелиоса в фас. **Rv:** дельфин влево, вверху ΟΛΒΙΟ, внизу ΚΛΕ. *Анохин, 1989, №270.*



329

400

800

1500

Вариант. **Rv:** внизу ΚΡΙ. *Анохин, 1989, №271.*

330

400

800

1500

Вариант. **Rv:** внизу ΣΙ. *Анохин, 1989, №272.*

AE. Оболы. Вес 7—9 г.



331

30

60

100

Av: голова Гелиоса в лучевой короне в фас. **Rv:** протомы лошадей вправо и влево, внизу ΟΛ. *SNG BM, 609-612.* Эти монеты перечекались из борисфенов, монет Коллегии Семи и монет серий «Деметра — оружие», «Деметра, Афина — оружие» и «Геракл — оружие».

AE. Тетрагалки. Вес 3,5—4,5 г.



332

20

40

60

Av: голова Афины вправо. **Rv:** дельфин влево, внизу OL. *SNG BM, 597-598.*

Эти монеты перчеканивались из монет коллегии Семи.

200—175 гг. до н.э.

Родосский монетно-весовой стандарт.

Серия состоит из шести выпусков трех номиналов. Номиналы каждого выпуска объединяются идентичными добавочными буквами и монограммами.

Выпуск 1

AR. Дидрахмы. Вес 7,60 г.



333

300

600

1000

Av: голова безбородого Геракла в лвиной шкуре вправо, точечный ободок. **Rv:** палица влево, вверху OΛBIO, внизу ΠΑΥΕ. *Анохин, 1989, №277.*

AR. Драхмы. Вес 3,80 г.



334

150

300

600

Av: голова Аполлона в лавровом венке вправо, точечный ободок. Rv: лира, вверху ОЛВΙΟ, по сторонам Π-Α/Υ-Ϸ. *Анохин, 1989, №283.*

AR. Гемидрахмы. Вес 1,90 г.

335

60

120

300

Av: голова Артемиды в лавровом венке вправо, сзади лук в горите. Rv: лук тетивой вверх, ниже горит, вверху ОЛВΙΟ, внизу ΠΑΥϷ. *Карышковский, 1988, Табл.5, 3.*



336

60

120

300

Вариант. Rv: внизу ΥΑΠ Ϸ. *Карышковский, 1988, Табл.5, 4.*

Выпуск 2

AR. Дидрахмы. Вес 7,60 г.



337

300

600

1 200

Av: голова безбородого Геракла в львиной шкуре вправо, точечный ободок. Rv: палица влево, вверху ОЛВΙΟ, внизу ΠΥΑΘ. *SNG BM, 613.*

\$F

VF

EF

AR. Драхмы. Вес 3,80 г.

338 120 300 600

Av: голова Аполлона в лавровом венке вправо, точечный ободок. Rv: лира, вверху OΛBIO, по сторонам Π-A/ΥΘ. *SNG BM, 621.*

339 120 300 600

Вариант. Rv: по сторонам Π-Υ/ΑΘ. *Анохин, 1989, №285.*

340 120 300 600

Вариант. Rv: по сторонам Π-Υ/ΘΑ. *SNG BM, 623.*

341 120 300 600

Вариант. Rv: по сторонам Υ-Π /ΑΘ. *Карышковский, 1988, Табл. 5, 9.*

AR. Гемидрахмы. Вес 1,90 г.

342 120 300 600

Av: голова Артемиды в лавровом венке вправо, сзади лук в горите. Rv: лук тетивой вверх, ниже горит, вверху OΛBIO, внизу ΠΥΑΘ. *Анохин, 1989, №294.*

343 120 300 600

Вариант. Rv: внизу ΥΑΠΘ. *SNG BM, 628.*

Выпуск 3

AR. Дидрахмы. Вес 7,60 г.



344

Rare

Av: голова безбородого Геракла в львиной шкуре вправо, точечный ободок. **Rv:** палица влево, вверху OΛBIO, внизу ΣΠΔ. *Анохин, 1989, №276.*

AR. Драхмы. Вес 3,80 г.



345

60

120

250

Av: голова Аполлона в лавровом венке вправо, точечный ободок. **Rv:** лира, вверху OΛBIO, по сторонам и внизу ΠΣΔ. *SNG BM, 624.*

346

60

120

250

Вариант. Rv: по сторонам и внизу ΔΣΠ. *Карышковский, 1988, Табл.5, 14.*

AR. Гемидрахмы. Вес 1,90 г.

347

40

60

200

Av: голова Артемиды в лавровом венке вправо, сзади лук в горите. **Rv:** лук тетивой вверх, ниже горит, вверху OΛBIO, внизу ΠΣΔ. *Карышковский, 1988, Табл.5, 15.*

348

40

60

200

Вариант. Rv: внизу ΣΠΔ. *Карышковский, 1988, Табл.5, 16.*

Выпуск 4

AR. Дидрахмы. Вес 7,60 г.



349	100	300	600
-----	-----	-----	-----

Av: голова безбородого Геракла в львиной шкуре вправо, точечный ободок. **Rv:** палица влево, вверху OΛBIO, внизу A-Χ E. *SNG BM, 615.*

350	100	300	600
-----	-----	-----	-----

Вариант. Rv: внизу AE-Χ. *Частная коллекция.*

AR. Драхмы. Вес 3,80 г.

351	60	150	300
-----	----	-----	-----

Av: голова Аполлона в лавровом венке вправо, точечный ободок. **Rv:** лира, вверху OΛBIO, по сторонам X-A. *Карышковский, 1988, Табл.5, 19.*

352	60	150	300
-----	----	-----	-----

Вариант. Rv: по сторонам X-A. *Карышковский, 1988, Табл.5, 20.*

353	60	150	300
-----	----	-----	-----

Вариант. Rv: по сторонам и внизу A-Χ /E. *Карышковский, 1988, Табл.5, 21.*

Выпуск 5

AR. Дидрахмы. Вес 7,60 г.



354	100	300	600
-----	-----	-----	-----

Av: голова безбородого Геракла в львиной шкуре вправо, точечный ободок. **Rv:** палица влево, вверху OΛBIO, внизу A-A/ΔM. *SNG BM, 617.*

AR. Драхмы. Вес 3,80 г.



355

60 150 400

Av: голова Аполлона в лавровом венке вправо, точечный ободок. **Rv:** лира, вверху OΛΒΙΟ, по сторонам и внизу Α-Α/Δ. *SNG BM, 626.*



356

60 150 400

Вариант. Rv: по сторонам Α-Α. *SNG BM, 625.*

Выпуск 6

AR. Дидрахмы. Вес 7,60 г.



357

100 300 600

Av: голова безбородого Геракла в львиной шкуре вправо, точечный ободок. **Rv:** палица влево, вверху OΛΒΙΟ, внизу Π-Α/Ν-Ε. *Анохин, 1989, №279.*

\$F

VF

EF

AR. Драхмы. Вес 3,80 г.



358 60 150 300

Av: голова Аполлона в лавровом венке вправо, точечный ободок. **Rv:** лира, вверху ОΛΒΙΟ, по сторонам и внизу Π-Α/ΝΕ. *Анохин, 1989, №287.*

Многие монеты этой серии имеют на аверсе одну или две круглых надчеканки «голова Афины вправо» и «голова Гелиоса в лучевой короне вправо».

Серия с изображением Геракла на аверсе

Родосский монетно-весовой стандарт.

AR. Дидрахмы. Вес 7,60 г.

359 120 350 700

Av: голова безбородого Геракла в львиной шкуре вправо. **Rv:** венок из колосьев, в нем ОΛΒΙ/ΕΝΔ. *SNG BM, 572.*

360 100 300 600

Av: голова безбородого Геракла в львиной шкуре влево, точечный ободок. **Rv:** венок из колосьев, в венке палица вправо, вверху ОΛΒΙΟ, внизу ΕΔΝΙ. *Анохин, 1989, №297.*



361 100 300 600

Вариант. Rv: без палицы. *SNG BM, №573.*

362 100 300 600

Вариант. Rv: внизу ΝΙΕΔ. *SNG BM, №574.*

AR. Драхмы. Вес 3,80 г.



363	150	300	600
Av: голова безбородого Геракла в львиной шкуре влево, точечный ободок.			
Rv: секира, лук в горите вправо, вверху ΕΔΝ, внизу ΟΛΒΙΟ. <i>SNG BM, 576.</i>			
364	150	300	600
<i>Вариант. Av:</i> голова Геракла влево. Rv: вверху ΟΛΒΙΟ, внизу ΕΔΝ. <i>SNG BM, 575.</i>			
365	120	250	600
<i>Вариант. Rv:</i> внизу ΟΛ, вверху ΦΙΕΥ. <i>SNG BM, 579.</i>			

AE. Тетрагалки. Вес 3,8 г.

366

Rare

Av: голова Геракла влево. **Rv:** секира, лук в горите вправо, вверху ΦΙΕΥ, внизу ΟΛ. *Частная коллекция.*

Многие монеты обоих номиналов серебра и медь имеют на аверсе круглую надчеканку «голова Афины в шлеме вправо».

Серия с дифферентом ΒΣΕ

AE. Оболы. Вес 7—9 г.

367

5

15

30

Av: голова Аполлона в лавровом венке вправо. **Rv:** орел со сложенными крыльями, клюющий дельфина влево, вверху ΟΛΒΙΟ, внизу ΒΣΕ, слева Η. *Анохин, 1989, №303.*

368

5

15

30

Вариант. Av: точечный ободок. **Rv:** слева Α. *Анохин, 1989, №304.*

\$F

VF

EF



369 5 15 30

Вариант. **Av:** точечный ободок. **Rv:** внизу ΣΒΕ. *SNG BM, 654.*

370 10 20 40

Вариант. **Av:** точечный ободок. **Rv:** слева X. *Частная коллекция.*

371 5 15 30

Вариант. **Rv:** внизу ΒΣΕ, слева монограмма [Α]. *Анохин, 1989, №305.*

372 5 15 30

Вариант. **Rv:** без дополнительного знака. *Анохин, 1989, №306.*

373 10 20 40

Вариант. **Rv:** внизу ΣΒΕ. *Частная коллекция.*

374 10 20 40

Вариант. **Rv:** внизу ΒΕΣ. *Частная коллекция.*

375 10 20 40

Вариант. **Rv:** орел вправо, внизу ΒΣΕ. *SNG BM, 650.*

Имеется группа монет с аналогичным типом реверса и с изображением на аверсе Деметры, на шее которой хорошо различимо ожерелье из крупных бусин: *SNG BM 658-660*. На этом основании, видимо, Анохин видел в изображенном на аверсе монет с ΒΣΕ персонаже именно Деметру, хотя Карышковский считал, что на них представлен Аполлон. Правота Карышковского, на наш взгляд, доказывается как самой иконографией данного изображения, исполненного в полном соответствии с традициями передачи образа Аполлона в античной нумизматике, так и наличием на голове божества лаврового венка, вполне различимого на хорошо сохранившихся монетах. Кроме того, заметим, что на реверсе монет с головой Деметры из собрания Британского музея помимо городской легенды не сохранилось никаких других надписей — не исключено, что они просто не попали на поле монеты вследствие небрежного чекана, но вероятно также, что их просто не было. В пользу последнего предположения может свидетельствовать и тот факт, что веса трех рассматриваемых монет с Деметрой (ес-

\$F

VF

EF

ли верны данные, приводимые в *Sylloge*) заметно ниже обычного веса монет этого номинала (4,20–4,95 г). Таким образом, эти монеты могли принадлежать к отдельному выпуску, близкому по времени к рассматриваемым монетам с дополнительным обозначением ВΣΕ.

АЕ. Тетрахалки. Вес 4—5 г.

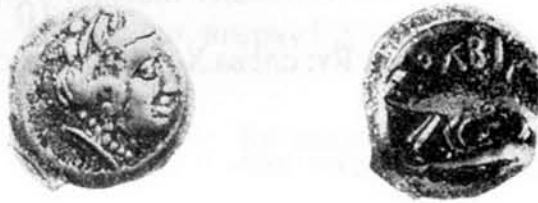

376

10

20

40

Av: голова Деметры с серьгами и ожерельем вправо. **Rv:** орел со сложенными крыльями, клюющий дельфина вправо, вверху OΛΒΙΟ. *SNG BM, 658.*

АЕ. Тетрахалки. Вес 3,5—5 г.

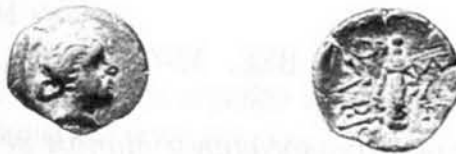

377

5

15

30

Av: голова Артемиды вправо. **Rv:** колчан влево, вверху ВΣΕ, внизу OΛΒΙΟ. *SNG BM, 662.*

378

5

15

30

Вариант. **Rv:** колчан вправо. *Частная коллекция.*

АЕ. Дихалки. Вес 1,5—2,5 г.



379

5

15

30

Av: голова Афины вправо. **Rv:** сова вправо, вверху OΛΒΙ, внизу ΣΒΕ. *SNG BM, 665.*

	\$F	VF	EF
380	5	15	30
Av: голова Афины влево. Rv: сова вправо, слева ΟΛΒΙ, справа ΒΣΕ. <i>SNG BM, 666.</i>			

381	5	15	30
Av: голова Афины вправо. Rv: сова стоит на передней части дельфина вправо, справа ΣΒΕ. <i>SNG BM, 668.</i>			

175–150 гг. до н.э.

Серия бронзовых монет с надписью ΕΙΡΗΒΑ (ΡΗ̄ в лигатуре)

Выпуск 1

AE. Оболы. Средний вес 7,1 г.



382	30	60	100
Av: голова безбородого Геракла в львиной шкуре вправо. Rv: палица вправо, вверху ΟΛΒΙΟ, внизу ΕΙΡΗΒΑ. <i>SNG BM, 630. На аверсе монет этого номинала часты круглые надчеканки «колесо» и «голова Афины».</i>			

AE. Тетрахалки. Средний вес 3,6 г.



383	10	30	50
Av: голова Аполлона в лавровом венке вправо. Rv: лира, вверху ΟΛΒΙΟ, по сторонам Β-Α/ΕΙ-ΡΗ. <i>SNG BM, 633. На л.с. монет этого номинала часты круглые надчеканки «голова Афины», реже «колесо».</i>			

АЕ. Тетрагалки. Средний вес 3 г.



384

10

30

50

Av: голова Артемиды вправо, точечный ободок. **Rv:** лук, горит влево, вверху ОΛΒΙΟ, внизу ΕΙΡΗΒΑ. *SNG BM, 641. На аверсе монет этого номинала часты круглые надчеканки «голова Афины».*

АЕ. Дихалки. Средний вес 2,1 г.



385

5

15

30

Av: голова Артемиды вправо, точечный ободок. **Rv:** дельфин влево, вверху ОΛΒΙΟ, внизу ΒΑ. *SNG BM, 644. На аверсе монет этого номинала встречаются круглые надчеканки «голова Афины».*

Выпуск 2

АЕ. Оболы. Вес 6—8 г.



386

20

50

80

Av: голова безбородого Геракла в львиной шкуре вправо. **Rv:** палица влево, вверху ОΛΒΙΟ, внизу ΕΙΡΗΒΑ, по сторонам Ε-Ρ. *SNG BM, 629.*

\$F

VF

EF

АЕ. Тетрахалки. Вес 3—4 г.



387

5

15

40

Av: голова Аполлона в лавровом венке вправо. **Rv:** лира, вверху ОΛΒΙΟ, по сторонам E-P/B-A/EI-PH. *SNG BM, 637.*

АЕ. Дихалки. Вес 1,5—2 г.



388

5

15

40

Av: голова Артемиды вправо, точечный ободок. **Rv:** лук, горит влево, вверху ОΛΒΙΟ, внизу EIPHBA, по сторонам E-P. *SNG BM, 639.*

АЕ. Халки. Вес 1,5—2 г.



389

5

15

30

Av: голова Артемиды вправо, точечный ободок. **Rv:** дельфин влево, вверху ОΛΒΙΟ, внизу BAEP. *SNG BM, 642.*

На аверсе монет всех номиналов встречается круглая надчеканка «голова Афины».

Около 150 г. до н.э.

Родосский монетно-весовой стандарт.

AR. Драхмы. Вес 3,80 г.**390****150****300****600**

Av: голова Гермеса в петасе влево. **Rv:** кадуцей, вверху ΟΛΒΙΟ, внизу ΙΑΔΝ. *SNG BM, 586.*

AR. Гемидрахмы. Вес 1,90 г.**391****Rare**

Av: орел на дельфине вправо, внизу ΟΛΒΙΟ. **Rv:** человеческая фигура с поднятыми руками в фас, справа Ρ. *Muenz Zentrum 1994, 108.*

150–100 гг. до н.э.

Городские выпуски

Серия 1

АЕ. Тетрахалки. Вес 4–5,5 г.



392 5 20 40

Av: голова Деметры в покрывале вправо. **Rv:** колос вправо, вверху ОΛΒΙΟ, внизу монограмма Ν. *SNG BM, 570.*

393 5 20 40

Вариант. **Rv:** колос влево, вверху ОΛΒΙΟ, внизу ΜΔ. *SNG BM, 569.*

АЕ. Дихалки. Вес 2,5 г.



394 5 20 40

Av: голова Гермеса в петасе вправо. **Rv:** крылатый кадуцей влево, вверху ОΛΒΙΟ. *Анохин, 1989, №323.*

Серия 2

Родосский монетно-весовой стандарт.

AR. Дидрахмы. Вес 7,60 г.



395

150

300

600

Av: голова Афины в коринфском шлеме вправо. Rv: круглый щит и копье, вверху и внизу ΑΛΒΙΟ/ΠΟΛΙ, слева монограмма ΕΦΑ. SNG BM, 684. Как правило, на аверсе этих монет имеется надчеканка «ветвь».

AE. Дихалки. Вес 2—3,5 г.



396

40

80

150

Av: голова Афины в аттическом шлеме, вправо. Rv: круглый щит, вверху ΑΛΒΙΟ, внизу ΕΥΡΗ, все в точечном ободке. Анохин, 1989, №328.

Чеканка скифского царя Скилура на ольвийском монетном дворе. Около 140—110 гг. до н.э.

Царь Скилур, как свидетельствуют монеты с его именем и городской ольвийской легендой, получил контроль над городом во второй половине II в. до н.э. Малочисленность этих выпусков, безусловно, чеканенных на ольвийском монетном дворе, а также использование для их изготовления дешевого металла свидетельствуют о том, что целью подобной чеканки были не экономические, но политические цели. Скилуру важно бы-

\$F

VF

EF

до иметь собственную монету как средство пропаганды своей власти. Можно полагать, что время, когда выпускались монеты Скилура, было периодом относительно мирных отношений между греками и варварами в Северном Причерноморье. Однако уже при его сыне Палаке давление скифов на греческие города усилилось и в конце II в. до н.э. перешло в фазу открытых и регулярных военных столкновений между ними.

Выпуск 1

АЕ. Тетраخالки. Вес 2,7—4,3 г.



397 **25** **70** **150**

Av: бюст Артемиды вправо, за плечами горит. **Rv:** лук, горит влево, вверху ОΛΒΙΟ, внизу ΒΑΣΙΛΕΩΣ/ΣΚΙΛΟΥΡΟΥ. *SNG BM, 671.*

Выпуск 2

АЕ. Оболы. Вес 6,1—7,2 г.

398 **50** **150** **300**

Av: голова бородатого царя Скилура(?) вправо. **Rv:** лук и колчан влево, па-лица вправо, вверху ΒΑΣΙΛΕΩΣ, внизу ΣΚΙΛΟΥΡΟΥ и колос влево, справа ОΛΒΙΟ. *Анохин, 1989, №324.*

399 **50** **150** **300**

Вариант. Rv: слева ОΛΒΙΟ. *Частная коллекция.*



400

50

150

300

Av: голова бородатого царя Скилура(?) вправо. **Rv:** лук и колчан вправо, вверху колос вправо, внизу палица влево, слева ΟΛΒΙΟ, вверху и внизу ΒΑΣΙΛΕΩΣ ΣΚΙΛΟΥΡΟΥ. *Rauch, 2002, 107. На аверсе этих монет встречается надчеканка «колесо с 4 спицами».*

АЕ. Тетрахалки. Вес 2,9—3,9 г.



401

60

120

250

Av: голова Деметры в покрывале вправо. **Rv:** повозка вправо, вверху ΒΑΣΙΛΕΩΣ, в обрезе ΣΚΙΛΟΥΡΟΥ, слева ΟΛΒΙΟ. *SNG BM, 669.*

402

60

120

250

Вариант. **Rv:** вверху ΟΛΒΙΟ/ ΒΑΣΙΛΕΩΣ, внизу ΣΚΙΛΟΥΡΟΥ. *Частная коллекция. На аверсе этих монет встречается надчеканка «колесо с 4 спицами».*

АЕ. Дихалки. Вес 2,6—3,05 г.

403

50

100

200

Av: голова Гермеса в петасе вправо. **Rv:** кадуцей вправо, вверху ΒΑΣΙΛΕΩΣ, внизу ΣΚΙΛΟΥΡΟΥ/ΟΛΒΙΟ. *Фролова, 1964, Рис.2, 17.*

Выпуск 3

АЕ. Дихалки. Вес 2,45 г.



404

50

100

200

Ав: голова Гермеса в петасе вправо. Рv: кадуцей влево, вверху и внизу ΒΑΣΙΛΕΩΣ/ΣΚΙΛΟΥΡΟΥ. *Анохин, 1989, №329.*

100–70 гг. до н.э.

Серия 1

АЕ. Оболы. Вес 4,4–7,3 г.



405

50

100

200

Ав: голова Зевса в лавровом венке вправо. Рv: скипетр, по сторонам ΟΛΒΙ-ΟΠΟ/ΛΙΤΕΩΝ. *SNG BM, 678.*

АЕ. Тетрахалки. Вес 3,3–4,7 г.



406

50

100

200

Ав: голова Аполлона в лавровом венке вправо. Рv: дельфин вправо, вверху и внизу ΟΛΒΙ-ΟΠΟΛΙ. *SNG BM, 682.*

АЕ. Дихалки. Вес 2,2—4,1 г.



407

20

40

80

Av: голова Афины вправо, точечный ободок. **Rv:** круглый щит, копье, вверху и внизу ОΛΒΙΟ/ΠΟΛΙ. *Анохин, 1989, №331.*

АЕ. Дихалки. Вес 2,4—3,7.



408

20

60

120

Av: голова Кибелы в башенной короне и покрывале вправо. **Rv:** тимпан, слева кроталы, вверху и внизу ОΛΒΙ/ΟΠΟΛΙ. *SNG BM, 687.*

АЕ. Дихалки. Вес 2—3 г.



409

20

50

100

Av: голова Гермеса в петасе вправо. **Rv:** крылатый кадуцей, по сторонам ОΛΒΙ/ΟΠΟΛΙ. *SNG BM, 688.*

Монеты двух старших номиналов серии имеют на аверсе круглые надчеканки «ветвь» и «восьмилучевая звезда». Надчеканка «ветвь» встречается на аверсе других номиналов.

\$F

VF

EF

Серия 2

АЕ. Дихалки. Вес 1,8—2,3 г.



410 10 20 50

Av: голова Аполлона в лавровом венке вправо, точечный ободок. лук, горит, по сторонам звезды и OΛΒΙ. *SNG BM, 675.*

АЕ. Дихалки. Вес 1,2—2 г.



411 10 30 60

Av: дельфин вправо, по сторонам шапки Диоскуров. Rv: треножник, по сторонам OΛΒΙ. *SNG BM, 674.*

Серия 3

АЕ. Обо́лы. Вес 7—9 г.



412 30 60 150

Av: голова Аполлона в лавровом венке вправо. Rv: лира, справа восьмилучевая звезда. *SNG BM, 690.*

\$F

VF

EF

АЕ. Дихалки. Вес 2—2,3 г.



413

20

50

100

Av: восьмилучевая звезда. Rv: лира. *SNG BM, 692.*

КЕРКИНИТИДА

Древнейший греческий город на территории Северо-Западного Крыма, Керкинитида, находился на месте современной Евпатории. Упоминание Керкинитиды Гекатеем Милетским, который назвал его «городом Скифии», позволяет отнести основание Керкинитиды ко второй половине VI в. до н.э. До сих пор неизвестно, жители какого греческого полиса участвовали в выведении этой колонии. Активно разрабатывавшаяся в 60—70-е гг. прошлого столетия гипотеза о дорийском происхождении греков, основавших Керкинитиду, в настоящее время убедительно опровергнута археологическими и эпиграфическими свидетельствами. Комплекс находок из раскопок города позволяет сегодня предполагать ионийское происхождение первопоселенцев. Дорийские элементы в материальной культуре и языке жителей города появляются только во второй половине IV в. до н.э., когда Керкинитида, видимо, на договорных началах входит в состав Херсонесского государства и принимает значительный контингент переселенцев из Херсонеса.

Некоторые данные свидетельствуют о том, что в V в. до н.э. Керкинитида, подобно Ольвии, находилась под скифским протекторатом и платила дань кочевым скифским племенам. После вхождения в состав Херсонеса она разделила историческую судьбу Херсонесского государства. В III—II вв. до н.э. город, как все прочие поселения херсонесской хоры и сам Херсонес, неоднократно подвергался нападениям скифов, а около середины II в. до н.э. был ими захвачен. Место регулярной каменной застройки греческого времени занимают скифские землянки и полуземлянки. Страбон, подробно описавший греческие поселения Крымского полуострова во второй половине I в. до н.э., уже ни словом не упоминает Керкинитиду.

Новые данные о нумизматике Керкинитиды, значительно скорректировавшие прежние представления о развитии городского монетного дела, были получены благодаря археологическим раскопкам последних двадцати лет. Находки новых монетных типов — литых бронзовых слитков, имитирующих наконечники стрел, и так называемых «стрело-рыб» — своеобразной комбинации дельфинообразных слитков и стреловидных монет — стали одним из наиболее ярких открытий северопричерноморской античной нумизматики в минувшем столетии.

\$F VF EF

Выпуск Керкинитидой как этих «протомонет», так и литых круглых «ассов» различных номиналов, несомненно, свидетельствовал о том, что на протяжении V в. до н.э. город поддерживал самые тесные отношения с Ольвией и, безусловно, входил в сферу экономического влияния этого крупнейшего полиса Северо-Западного Причерноморья.

Репертуар изображений на чеканенной монете, изготовление которой осуществлялось в Керкинитиде на протяжении второй половины IV в. до н.э., связан, с одной стороны, со скифской тематикой, выбор которой вполне логичен, если вспомнить гекатееву характеристику Керкинитиды как «скифского города», с другой — с херсонесскими монетными типами, заимствование которых, вероятнее всего, имело политическую подоплеку.

\$F VF EF

Литые монеты

500–470 гг. до н.э.

Выпуск 1

AE литье.



414

20 40 100

Плоские монеты, имитирующие наконечники стрел. Кутайсов, 1991, №1–3.

Выпуск 2

AE литье. Вес 0,7–0,8 г.

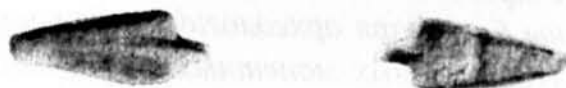

415

20 40 60

Монеты подтреугольной формы, имитирующие наконечники стрел. На одной стороне — поперечный рельефный валик, на другой стороне — по-

\$F

VF

EF

перечный рельефный валик, дополненный еще одним валиком, примыкающим к нему под прямым углом. *Кутайсов, 1991, 5—40.*

470—430 гг. до н.э.

АЕ литье. Вес 1,2—1,8 г.



416

20

40

60

Монетовидные уплощенные слитки с двусторонней моделировкой поверхности. На одной стороне — схематичное изображение дельфина, на другой — стрелы. *Кутайсов, 1991, 42—77.*

430—400 гг. до н.э.

АЕ литье. Ассы. Вес 28—30 г.



417

100

300

600

Av: рыба влево. Rv: КА. *Анохин, 1989, №405.*

АЕ литье. Ассы. Вес 2—4 г.



418

50

150

300

Av: рыба влево. Rv: К. *Анохин, 1989, №406.*

Чеканенные монеты

350—325 гг. до н.э.

Выпуск 1

АЕ. Тетрахалки. Вес 3,5 г.



419

50

100

200

Ав: лев, терзающий быка, вправо, внизу палица вправо и НРАКЛ. Рv: идущая Ника вправо, перед ней КАРК. *SNG BM, 693.*

Выпуск 2

АЕ. Оболы. Вес 5—7 г.

420

20

60

150

Ав: голова Тихи в башенной короне вправо, точечный ободок. Рv: скиф с копьем на лошади вправо, внизу КАРКΙΝΙΔ, сзади НΡΟΝ. *SNGD, 1.*



421

20

60

150

Вариант. Рv: внизу КАРК, сзади НΡΟΝΙ. *SNG BM 694.*

422

20

60

150

Вариант. Рv: сзади НΡΟ. *Медведева, 1984, №7.*

423

20

60

150

Вариант. Рv: сзади НΡ. *Медведева, 1984, №11.*

	\$F	VF	EF
424 <i>Вариант. Rv:</i> сзади НРАК. <i>Анохин, 1989, №412.</i>	20	60	150
425 <i>Вариант. Rv:</i> сзади ПОЛУ. <i>Анохин, 1989, №411.</i>	20	60	150
426 <i>Вариант. Rv:</i> сзади ПОЛУХ. <i>Частная коллекция.</i>	25	80	160

АЕ. Тетрагалки. Вес 3—3,8 г.



427 <i>Av:</i> голова безбородого Геракла в львиной шкуре вправо. <i>Rv:</i> орел со сложенными крыльями, стоящий на молнии влево, вверху НΡΟΝΙ, внизу ΚΑΡΚΙΝ. <i>SNG BM, 695.</i>	40	80	200
428 <i>Вариант. Rv:</i> вверху НРАК. <i>Медведева, 1984, №17.</i>	40	80	200

310—290 гг. до н.э.

АЕ. Оболы. Вес 5—7,5 г.



429 <i>Av:</i> сидящий на скале бородатый скиф, держащий скипетр, влево, перед ним ΚΕΡΚΙ. <i>Rv:</i> лошадь с приподнятой передней ногой влево, в обресе ΓΕΛΩ. <i>SNG BM, 696.</i>	40	80	200
430 <i>Вариант. Rv:</i> в обресе ΕΡΜΑ. <i>SNG BM, 698.</i>	40	80	200

	\$F	VF	EF
431 <i>Вариант. Rv:</i> в обрезе ΚΑΛΛΙΑ. <i>SNG BM, 700.</i>	40	80	200
432 <i>Вариант. Rv:</i> в обрезе ΚΑΛΛΙΠΠΟ. <i>SNG BM, 701.</i>	40	80	200
433 <i>Вариант. Rv:</i> в обрезе ΙΠΠΟΚΡΑ. <i>Анохин, 1989, №416.</i>	40	80	200
434 <i>Вариант. Rv:</i> в обрезе ΙΣΤΙΕΙ. <i>Анохин, 1989, №418.</i>	40	80	200
435 <i>Вариант. Rv:</i> в обрезе ΠΑΣΙ. <i>Анохин, 1989, №419.</i>	40	80	200

AE. Тетрахалки. Вес 2,5—3,7 г.



436 <i>Av:</i> голова Артемиды влево, вверху ΚΕΡ. <i>Rv:</i> лань с приподнятой передней ногой влево, по кругу ΕΡ-Μ-Α. <i>SNG BM, 705.</i>	15	30	60
437 <i>Вариант. Rv:</i> вверху ΓΕ. <i>SNG BM, 703.</i>	10	25	50

ХЕРСОНЕС

Единственная дорийская колония в Северном Причерноморье, Херсонес Таврический, согласно сообщению Псевдо-Скимна (822—827), был основан жителями Гераклеи Понтийской совместно с делосцами и располагался на месте современного Севастополя. Анализ данных письменных источников и особенностей истории Гераклеи и Делоса в V в. до н.э. позволил ученым предположить и точную дату основания Херсонеса — 422—421 гг. до н.э. Сделанные на Херсонесском городище находки позднеархаической и раннеклассической керамики свидетельствуют о том, что греки посещали эти места еще до выведения сюда гераклейской колонии. Вполне вероятно существование на месте будущего Херсонеса торговой фактории или якорной стоянки.

Географическое положение Херсонеса было чрезвычайно удачным, так как город находился на пересечении торговых путей, связывавших греческие полисы Северо-Западного Причерноморья с Боспором Киммерийским, и, кроме того, на северной оконечности кратчайшего морского пути, соединявшего берега Южного и Северного Понта и освоенного греческими мореплавателями к концу V в. до н.э. Эти факторы определили как значительную роль посреднической торговли в экономике позднеклассического Херсонеса, так и раннее появление здесь собственной монеты. Первые монетные выпуски города датируются рубежом V—IV вв. до н.э., то есть всего лишь на четверть века позже его основания. Примечательна чеканка крупных номиналов серебра — статеров и октоболов — уже на начальном этапе развития монетного дела полиса. Несомненно, основной сферой их применения были внешнеторговые операции.

Херсонесское государство достигает пика своего могущества во второй половине IV—начале III в. до н.э. Ярким свидетельством расцвета полиса в это время являются обильные эмиссии серебряных и бронзовых монет. Характерной особенностью херсонесской нумизматики этого периода была одновременная чеканка серебра по двум монетно-весовым стандартам — родосскому и облегченному персидскому — нечастый для античности пример сознательного разделения монеты, предназначенной для внутреннего и для внешнего обращения.

Большая часть III в. до н.э. в Херсонесе, так же, как в Ольвии и в боспорских городах, прошла под знаком кризиса, явившегося следствием усилившегося натиска варварских племен на греческие полисы Северного Причерноморья. Нарушение нормальной экономической жизни нашло отражение, прежде всего, в монетном деле этих городов. Прекращение серебряной чеканки, обильный выпуск часто сменяющихся типов медной монеты, вес которой постоянно падал, а курс необходимо было подтверждать многочисленными надчеканками, — эти явления характеризуют развитие нумизматики Херсонеса и других античных полисов Северного Причерноморья в рассматриваемое время. Некоторая стабилизация экономической и военно-политической ситуации в Крыму в первой половине — середине II в. до н.э. не замедлила оказать свое воздействие и на монетное дело. Херсонес возобновляет чеканку серебра и наряду с мелкими номиналами выпускает служившие международной валютой и чрезвычайно редкие тетрадрахмы лисимаховского типа — явление, находящее параллели в нумизматике Тире и Боспора. Находка подобных монет в составе позднеэллинистического клада, обнаруженного под Трапезунтом, безусловно, лишает основания высказывавшиеся в научной литературе сомнения в их подлинности.

Включение Херсонеса в конце II в. до н.э. в состав Боспорского царства положило начало долгой борьбе херсонеситов за независимость от боспорских царей. Монетные выпуски города конца II—первой половины I в. до н.э. несут на себе печать понтийско-боспорского влияния и являются органической частью монетного дела Причерноморья митридатовской эпохи.

400–390 гг. до н.э.

Серия 1

Персидский монетно-весовой стандарт.

AR. Статеры. Вес 11,20 г.

438 **Rare**
Av: голова Парфенос в кекрифале влево. **Rv:** рыба вправо, внизу палица вправо и XEP. *Туровский, 1997, с.65, №1.*

AR. Октоболы. Вес 7,46 г.



439 **80 300 800**
Av: голова Парфенос в кекрифале влево. **Rv:** рыба вправо, внизу палица вправо и XEP. *Коваленко, 1999, Таб. 1, 13.*

AR. Драхмы. Вес 5,60 г.

440 **Rare**
Av: голова Парфенос в кекрифале влево. **Rv:** рыба вправо, внизу палица вправо и XEP. *Туровский, 1997, с.51, №1.*

AR. Тетроболы. Вес 3,72 г.

441 **Rare**
Av: голова Парфенос в кекрифале влево. **Rv:** рыба вправо, внизу палица вправо и XEP. *Анохин, 1977, №1.*

AR. Диоболы. Вес 1,86 г.

442 **60 120 250**
Av: голова Парфенос в кекрифале влево. **Rv:** рыба вправо, внизу палица вправо и XEP. *Анохин, 1977, №2.*

AR. Обо́лы. Вес 0,93 г.

443

Rare

Av: голова Парфенос в кекрифале влево. **Rv:** рыба вправо, внизу палица вправо и ХЕР. *Шонов, 2000, №2.*

AR. Гемноболы. Вес 0,46 г.

444

40

80

180

Av: голова Парфенос в кекрифале влево. **Rv:** рыба вправо, внизу палица вправо и ХЕР. *Анохин, 1977, №3.*

AE. Трихалки. Средний вес 3,6 г.



445

20

50

100

Av: голова Парфенос в кекрифале влево. **Rv:** рыба вправо, внизу палица вправо и ХЕР. *SNG BM, 708.*

446

20

50

100

Вариант. **Rv:** внизу ХЕРΣ. *Бертъе-Делагард, 1906, Рис.4, 2.*

AE. Гемихалки. Средний вес 0,6 г.

447

10

30

60

Av: голова Парфенос в кекрифале влево. **Rv:** рыба вправо, внизу палица вправо, ХЕР вверху, ретроградно. *Частная коллекция.*

448

10

30

60

Вариант. **Rv:** ХЕР внизу. *Частная коллекция.*

Серия 2

AE. Халки. Средний вес 0,9 г.

449

10

30

60

Av: голова быка в фас. **Rv:** палица вправо, внизу рыба вправо, вверху ХЕР. *Анохин, 1977, №9.*

\$F VF EF



450 20 40 70

Av: голова быка в фас. **Rv:** рыба влево, внизу палица влево и XEP. *Анохин, 1977, №11.*

390–385 гг. до н.э.

AE. Гемихалки. Средний вес 0,4 г.



451 10 20 40

Av: голова Деметры в венке из колосьев и серьгах вправо. **Rv:** дельфин вправо, внизу XEP. *Анохин, 1977, №17.*

452 10 20 40

Вариант. **Rv:** дельфин влево. *Анохин, 1977, №18.*

385–3810 гг. до н.э.

Выпуск 1

AE. Гемихалки. Средний вес 0,6 г.

453 5 15 40

Av: голова льва влево. **Rv:** звезда. *Частная коллекция.*

454 8 20 45

Вариант. **Rv:** между лучами X. *Золотарев, Кочеткова, 1999, №11.*



455 8 20 45

Вариант. **Rv:** между лучами XE. *Анохин, 1977, №32.*

	\$F	VF	EF
456	5	15	40
<i>Вариант. Rv: между лучами XEP. Анохин, 1977, №31.</i>			

Выпуск 2

АЕ. Гемихалки. Средний вес 0,7 г.

457	10	20	40
------------	-----------	-----------	-----------

Av: голова льва вправо. Rv: звезда. Золотарев, Кочеткова, 1999, №8.

458	12	25	45
------------	-----------	-----------	-----------

Вариант. Rv: между лучами X. Частная коллекция.



459	12	25	45
------------	-----------	-----------	-----------

Вариант. Rv: между лучами XE. Гиль, 1896, Табл. XVIII, 30.

Выпуск 3

АЕ. Халки. Средний вес 1 г.



460	10	20	40
------------	-----------	-----------	-----------

Av: голова льва вправо. Rv: звезда, между лучами XEP. Анохин, 1977, №28.

Выпуск 4

АЕ. Халки. Средний вес 1,2 г.



461	20	40	60
------------	-----------	-----------	-----------

Av: голова льва вправо. Rv: звезда, между лучами XEP и три точки. Анохин, 1977, №29.

\$F

VF

EF

Выпуск 5

АЕ. Халки. Средний вес 1,2 г.



462

20

30

50

Ав: голова льва вправо. Рv: звезда, между лучами ХЕРП или ПХЕР. *Анохин, 1977, №30.*

Выпуск 6

АЕ. Халки. Средний вес 0,9 г.



463

10

20

40

Ав: голова льва вправо. Рv: звезда, между лучами ХЕРП или ПХЕР и дополнительный луч. *Гиль, 1896, Табл. XVIII, 27.*

464

10

20

40

Ав: голова льва вправо. Рv: десятилучевая звезда, без легенды. *Анохин, 1977, №27.*

465

10

20

40

Ав: голова льва вправо. Рv: двенадцатилучевая звезда, без легенды. *Гиль, 1896, Табл. XVIII, 31.*

380–375 гг. до н.э.

Персидский монетно-весовой стандарт.

AR. Октоболы. Вес 7,46 г.



466

200

400

800

Av: голова Парфенос в амфиксе, повернутая на 3/4 влево. Rv: бодающий бык на палице влево, внизу рыба влево, вверху XEP. *Glendining, 1963, 240.*

AR. Тетроболы. Вес 3,73 г.



467

100

200

500

Av: голова Парфенос в амфиксе, повернутая на 3/4 влево. Rv: передняя часть бодающего быка влево, внизу лук, вверху XEP. *Бертъе-Делагард, 1906, Рис. 1, 3.*

AR. Диоболы. Вес 1,86 г.



468

100

200

400

Av: голова Парфенос в амфиксе, повернутая на 3/4 влево. Rv: передняя часть бодающего быка влево, внизу палица и рыба влево, а также XEP. *Бертъе-Делагард, 1906, Рис. 1, 2.*

375–365 гг. до н.э.

Выпуск 1

АЕ. Дихалки. Средний вес 2 г.



469 20 40 70

Ав: голова Парфенос в лавровом венке влево. Рv: стоящая вертикально палица, слева ХЕР, все в лавровом венке. *SNG BM, 713.*

АЕ. Халки. Средний вес 0,9 г.

470 10 20 40

Ав: кратер в точечном ободке. Рv: палица, стоящая вертикально вверх, слева ХЕР, все в лавровом венке. *SNG BM, 716.*

Выпуск 2

АЕ. Дихалки. Средний вес 2 г.



471 20 40 60

Ав: голова Парфенос в лавровом венке, серьгах и ожерелье, вправо. Рv: палица вправо, внизу ХЕР, все в лавровом венке. *SNG BM, 712.*

\$F

VF

EF

АЕ. Халки. Средний вес 1 г.



472

10

30

60

Av: кратер в точечном ободке. Rv: палица, стоящая вертикально вниз, слева XEP, все в лавровом венке. *SNG BM, 717.*

365–360 гг. до н.э.

АЕ. Оболы. Средний вес 8,8 г.



473

40

80

150

Av: Парфенос, сидящая на циппе и проверяющая стрелу вправо, слева лань. Rv: бодающий бык на палице влево, вверху XEP. *SNG BM, 709.*

360–350 гг. до н.э.

Выпуск 1

АЕ. Оболы. Средний вес 6,8 г.



474

50

100

200

Av: голова Парфенос в stefane, серьгах и ожерелье вправо. Rv: львиный скаल्प, внизу палица влево и XEP. *SNG BM, 721.*

\$F

VF

EF

АЕ. Халки. Средний вес 0,8 г.



475 10 30 60

Av: голова Парфенос в башенной короне вправо. Rv: дельфин вправо, внизу палица влево и XEP. *Анохин, 1977, №16.*

Выпуск 2

АЕ. Дихалки. Средний вес 1,5 г.



476 20 40 80

Av: орел со сложенным крыльями, стоящий влево, точечный ободок. Rv: козел, стоящий влево, вверху XEP. *Анохин, 1977, №177.*

АЕ. Халки. Средний вес 0,7 г.

477 10 30 60

Av: дельфин вправо, внизу гарпун (?), точечный ободок. Rv: палица влево, вверху XEP. *Анохин, 1977, №21.*



478 10 30 60

Вариант. Rv: палица вправо, внизу XEP. *Анохин, 1977, №22.*

Около 350 г. до н.э.

Родосский монетно-весовой стандарт.

AR. Тридрахмы. Вес 11,40 г.

479

600 1 500 3 000

Av: голова Парфенос в повязке влево. **Rv:** бодающий бык на палице вправо, вверху XEP, внизу K. *Анохин, 1977, №33.*



480

600 1 500 3 000

Вариант. **Rv:** внизу ZΩΠΥΡΟ. *SNG BM, 733.*

Около 350–340 гг. до н.э.

AE. Оболы. Вес 4-7,5 г.



481

50 100 200

Av: квадрига вправо, в колеснице Парфенос с факелом. **Rv:** обнаженный коленопреклоненный воин со щитом и копьем, в коническом шлеме влево, внизу XEP. *SNG BM, 734.*

482

50 100 200

Вариант. **Av:** вверху HP. *SNG BM, 735.*

483

50 100 200

Вариант. **Av:** вверху ΛΥ. *Анохин, 1977, №37.*

	\$F	VF	EF
484 <i>Вариант. Av:</i> вверху ΣΑ. Анохин, 1977, №38.	50	100	200
485 <i>Вариант. Av:</i> вверху Λ. SNG BM, 737.	40	90	180
486 <i>Вариант. Av:</i> вверху Β. Анохин, 1977, №40.	40	80	160
487 <i>Вариант. Av:</i> вверху Γ. Анохин, 1977, №41.	40	80	160
488 <i>Вариант. Av:</i> вверху Δ. Анохин, 1977, №42.	40	80	160
489 <i>Вариант. Av:</i> вверху Ε. SNG BM, 738.	40	80	160
490 <i>Вариант. Rv:</i> справа Ζ. SNG BM, 739.	40	80	160
491 <i>Вариант. Rv:</i> справа Η. Анохин, 1977, №45.	40	80	160
492 <i>Вариант. Rv:</i> справа Θ. SNG BM, 739.	40	80	160
493 <i>Вариант. Rv:</i> справа Ι. SNG BM, 740.	40	80	160
494 <i>Вариант. Rv:</i> справа Κ. Анохин, 1977, №48.	40	80	160
495 <i>Вариант. Rv:</i> справа Λ. Анохин, 1977, №49.	40	80	160
496 <i>Вариант. Rv:</i> справа Μ. SNG BM, 741.	40	80	160
497 <i>Вариант. Rv:</i> справа Ν. Анохин, 1977, №51.	40	80	160
498 <i>Вариант. Rv:</i> справа Ξ. SNG BM, 742.	40	80	160
499 <i>Вариант. Rv:</i> справа Ο. Анохин, 1977, №53.	40	80	160

	\$F	VF	EF
500 <i>Вариант. Rv:</i> справа П. <i>SNG BM, 743.</i>	40	80	160
501 <i>Вариант. Rv:</i> справа Р. <i>SNG BM, 744.</i>	40	80	160
502 <i>Вариант. Rv:</i> справа Σ. <i>Анохин, 1977, №56.</i>	40	80	160

АЕ. Гемииоболы. Вес 2,4—3,2 г.

503 <i>Av:</i> двуликая голова, вверху НР. <i>Rv:</i> терзающий быка лев вправо, внизу ХЕР. <i>SNG BM, 745.</i>	40	60	120
504 <i>Вариант. Av:</i> слева ΛΥ. <i>SNG BM, 746.</i>	40	60	120
505 <i>Вариант. Av:</i> вверху ΣΑ. <i>Анохин, 1977, №59.</i>	40	60	120



506 <i>Вариант. Av:</i> справа ΣΑ. <i>SNG BM, 747-748.</i>	40	60	120
--	----	----	-----

\$F

VF

EF

330—300 гг. до н.э.

Серия «дева — грифон».

Выпуск 1

АЕ. Оболы. Вес 8,9—12,9 г.



507 30 80 150
 Ав: бегущий грифон влево. Рv: коленопреклоненная Парфенос вправо, в левой руке лук, в правой стрела, слева ПΑ, в обресе ΧΕΡ. SNG BM, 751.

508 30 80 150
 Вариант. Рv: слева ΚΡΑ. SNG BM, 750.

509
 Вариант. Рv: слева ΑΡΙ. SNG BM, 749.

АЕ. Тетрахалки. Вес 2,3—3,8 г.



510 30 60 100
 Ав: бига вправо, в колеснице Парфенос с факелом. Рv: лев с копьем в пасти влево, вверху ПΑ, в обресе ΧΕΡ. SNG BM, 761.

Выпуск 2

АЕ. Оболы. Вес 9—11,5 г.



511	40	80	150
<i>Ав:</i> коленопреклоненная Парфенос вправо, в левой руке лук, в правой стрела, сзади ПА. <i>Рв:</i> бегущий грифон влево, внизу ХЕР. <i>Анохин, 1977, №65.</i>			
512	40	80	150
<i>Вариант. Ав:</i> сзади КРА. <i>Анохин, 1977, №64.</i>			
513	40	80	150
<i>Вариант. Ав:</i> сзади АР. <i>Анохин, 1977, №63.</i>			

Выпуск 3

АЕ. Оболы. Вес 5,5—8 г.

514	30	60	150
<i>Ав:</i> коленопреклоненная Парфенос вправо, в левой руке лук, в правой стрела, сзади ХЕР. <i>Рв:</i> бегущий грифон влево, вверху КРА. <i>Гилевич, 1970, с.7.</i>			
515	30	60	150
<i>Вариант. Рв:</i> вверху ΑΙΣΧΙ, внизу ХЕР. <i>Анохин, 1977, №68.</i>			
516	30	60	150
<i>Вариант. Рв:</i> вверху ΘΕΟΠ. <i>Анохин, 1977, №69.</i>			
517	40	70	160
<i>Вариант. Рв:</i> вверху ΘΕΟΠΟМ. <i>Частная коллекция.</i>			
518	30	60	150
<i>Вариант. Рв:</i> вверху ΦΙΛΙΣ. <i>SNG BM, 757.</i>			

	\$F	VF	EF
519	30	60	150
<i>Вариант. Rv: вверху ΦΙΛΙΣΤΙΟ. SNG BM, 756.</i>			



520	30	60	150
<i>Вариант. Rv: вверху ΒΑΘΥΛΛΟ. SNG BM, 758.</i>			

521	40	70	160
<i>Вариант. Rv: вверху ΧΟΡΕΙΟ. SNG BM, 759.</i>			

522	30	60	150
<i>Вариант. Rv: вверху ΙΣΤΙΕΙΟ. Анохин, 1977, №74.</i>			

АЕ. Тетрахалки. Вес 2,8 г.



523	30	60	150
<i>Av: бига вправо, в колеснице Парфенос с факелом. Rv: лев с копьем в пасти влево, вверху ΔΑΜΑΤΕ, внизу ΧΕΡ. SNG BM, 764.</i>			

Выпуск 4

АЕ. Оболы. Вес 6—6,8 г.



524	30	60	150
<i>Av: бегущий грифон влево, внизу ΧΕΡ. Rv: коленопреклоненная Парфенос вправо, в левой руке лук, в правой стрела, за плечами колчан, в обрезе ΕΥΔΡΟΜΟ. SNG BM, 752.</i>			

	\$F	VF	EF
525	30	60	150

Вариант. Rv: слева ΕΥΔΡΟΜΟ. Анохин, 1977, №75.

На ободах этой серии встречается надчеканка «дельфин».

310–290 гг. до н.э.

Персидский монетно-весовой стандарт.

AR. Дидрахмы. Вес 11,20.

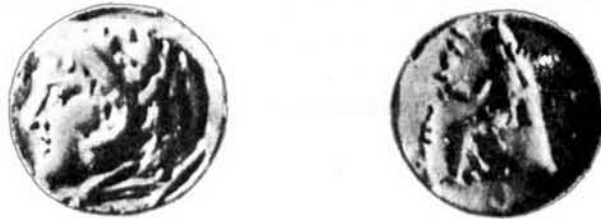

526

Rare

Av: голова безбородого Геракла в львиной шкуре влево, сзади палица. Rv: Парфенос, сидящая на троне влево, в правой руке стрела, за плечами лук и колчан, слева ΝΑΝΩΝΟΣ, справа ΧΕΡ. Анохин, 1977, №93.

AR. Драхмы. Вес 5,60 г.

527

150

300

500

Av: голова безбородого Геракла в львиной шкуре вправо. Rv: Парфенос, поражающая копьем лань, влево, сзади ΒΑΘΥΛΛΟΥ. Анохин, 1977, №91.



528

150

300

500

Вариант. Rv: сзади ΗΡΑΚΛΕΙΤΟΥ. Анохин, 1977, №92.

	\$F	VF	EF
АЕ. Оболы. Вес 5—8,5 г.			
529	10	30	80
Av: Парфенос, поражающая копьем лань, влево, внизу ΧΕΡ. Rv: бодающий бык на палице влево, внизу лук с колчаном и ΕΥΔΡΟΜΟΥ. <i>SNG BM, 767.</i>			



530	10	30	80
<i>Вариант. Rv:</i> внизу ΔΙ ΑΓΟΡΑ. <i>SNG BM, 770.</i>			
531	10	30	80
<i>Вариант. Rv:</i> внизу ΣΥΡΙΣΚΟΥ. <i>SNG BM, 772.</i>			
532	15	35	90
<i>Вариант. Rv:</i> внизу ΚΛΕΜΥΤΑΔΑ. <i>SNG BM, 773.</i>			
533	10	30	80
<i>Вариант. Rv:</i> внизу ΘΕΟΧΑΡΕ. <i>Анохин, 1977, №81.</i>			

На монетах этого типа встречается надчеканка «дельфин».

АЕ. Дихалки. Вес 1,8—2 г.



534	20	60	100
Av: голова Парфенос в лавровом венке, влево. Rv: коленопреклоненная Парфенос, стреляющая из лука, вправо, сзади ΧΕΡ, внизу ΑΓΑΣ. <i>SNG BM, 805.</i>			



535	10	30	50
Av: протомы пегаса влево,верху ΧΕΡ. Rv: трофей, слева ΑΓΑΣ. <i>Анохин, 1977, №155.</i>			

300–250 гг. до н.э.

Родосский монетно-весовой стандарт.

«Группа Девы»

AR. Тетрадрахмы. Вес 15,20 г.

536 1 500 2 500 4 000Av: голова Парфенос вправо, сзади лук и колчан. Rv: бодающий бык влево, вверху палица и XEP, в обрезе ΑΠΟΛΛΩΝΙΔΟΥ. *Анохин, 1977, №82.*537 1 500 2 500 4 000*Вариант. Rv: в обрезе ΑΔΩΝΟΣ. Анохин, 1977, №83.*538 1 500 2 500 4 000*Вариант. Rv: в обрезе ΑΓΑΣΙΚΛΕΟΣ. Анохин, 1977, №84.*539 1 600 2 700 4 200*Вариант. Rv: в обрезе ΑΡΤΕΜΙΔΩΡΟΥ. Анохин, 1977, №85.*540 1 500 2 500 4 000*Вариант. Rv: в обрезе ΙΣΤΡΩΝΟΣ. Анохин, 1977, №86.**На аверсе этих монет часты надчеканки «дельфин», «монограмма ΠΡ», «молния».*

AR. Дидрахмы. Вес 7,60 г.

Тип 1

541 RareAv: голова Парфенос вправо, сзади лук и колчан. Rv: бодающий бык влево, вверху палица и XEP, имя магистрата неизвестно. *Известна только по описанию: Бертье-Делагард, 1913, с.63, №33.*

\$F VF EF

Тип 2

542 1 200 2 500 5 000

Av: голова Парфенос вправо, сзади лук и колчан. **Rv:** Парфенос, поражающая копьём лань, влево, вверху ΧΕΡ, сзади ΑΡΤΕΜΙΔΩΡΟΥ. *Анохин, 1977, №88.*



543 1 200 2 500 5 000

Вариант. Rv: сзади ΙΣΤΡΩΝΟΣ. *SNG BM, 775.*

544 1 200 2 500 5 000

Вариант. Rv: сзади ΑΙΣΧΙΝΑ. *Анохин, 1977, №90.*

На аверсе этих монет часты надчеканки «дельфин», «монограмма ΑΡ», «молния».

Редуцированный персидский монетно-весовой стандарт.

«Группа Геракла»

AR. Дидрахмы. Вес 9,30 г.

545 500 1 500 2 500

Av: голова безбородого Геракла в львиной шкуре вправо, внизу палица вправо. **Rv:** Парфенос на троне влево, в правой руке стрела, за плечами лук, справа ΧΕΡ, слева ΙΣΤΡΩΝ. *Анохин, 1977, №106.*

546 600 1 800 2 800

Вариант. Rv: слева ΑΓΑΣΙΚΛΕΟΣ. *Туровский, 1997, №91.*

547 500 1 500 2 500

Вариант. Rv: слева ΑΠΟΛΛΩΝΙΔΟΥ. *SNG BM, 777.*

548 550 1 600 2 700

Вариант. Rv: слева ΑΠΟΛΛΑ, в обресе T. *Частная коллекция.*

\$F

VF

EF



549	500	1 500	2 500
<i>Вариант. Rv:</i> слева ΑΓΑΘΟΚΛΕΟΣ. <i>Анохин, 1977, №103.</i>			
550	500	1 500	2 500
<i>Вариант. Rv:</i> слева ΑΠΟΛΛΩΝΙΟΥ. <i>Анохин, 1977, №104.</i>			
551	550	1 600	2 600
<i>Вариант. Rv:</i> слева ΗΡΑΚΛΕΟΥ, на троне Т. <i>Частная коллекция.</i>			
552	550	1 600	2 600
<i>Вариант. Rv:</i> слева ΔΙΩΝΟΣ, на троне К. <i>Частная коллекция.</i>			
553	500	1 500	2 500
<i>Вариант. Rv:</i> слева ΠΡΥΤΑΝΙΟΣ. <i>Анохин, 1977, №100.</i>			
554	500	1 500	2 500
<i>Вариант. Rv:</i> слева ΝΕΥΠΟΛΙΟΣ. <i>Анохин, 1977, №101.</i>			
555	500	1 500	2 500
<i>Вариант. Rv:</i> слева ΞΕΝΩΝΟΣ. <i>Анохин, 1977, №102.</i>			
556	500	1 500	2 500
<i>Вариант. Rv:</i> слева ΠΡΩΤΙΠΠΟΥ, в обресе Т. <i>Анохин, 1977, №95.</i>			
557	550	1 600	2 600
<i>Вариант. Rv:</i> слева ΗΡΑΚΛΕΙΤΟΥ, на троне Т. <i>Анохин, 1977, №96.</i>			

На аверсе и реверсе этих монет встречаются надчеканки «молния» и «дельфин».

AR. Драхмы. Вес 4,65 г.

558	200	400	700
<i>Av:</i> голова безбородого Геракла в львиной шкуре вправо, внизу палица вправо. <i>Rv:</i> бодающий бык влево, вверху ΧΕΡ, в обресе ΑΙΣΧΙΝΑ. <i>Туровский, 1997, №103.</i>			
559	200	400	700
<i>Вариант. Rv:</i> в обресе ΑΡΤΕΜΙΔΩ. <i>Анохин, 1977, №110.</i>			

	\$F	VF	EF
560	200	400	700
<i>Вариант. Rv:</i> в обресе ΑΠΟΛΛΩΝΙΔΟΥ. <i>Анохин, 1977, №112.</i>			
			
561	200	400	700
<i>Вариант. Rv:</i> в обресе ΑΠΟΛΛΑ. <i>SNG BM, 780.</i>			
562	200	400	700
<i>Вариант. Rv:</i> в обресе ΑΠΟΛΛΩΝΙΟΥ. <i>Анохин, 1977, №117.</i>			
563	200	400	700
<i>Вариант. Rv:</i> в обресе ΗΡΑΚΛΕΟΥ. <i>Анохин, 1977, №118.</i>			
564	200	400	700
<i>Вариант. Rv:</i> в обресе ΔΙΩΝΟΣ. <i>Анохин, 1977, №109.</i>			
565	200	400	700
<i>Вариант. Rv:</i> в обресе ΠΡΥΤΑΝΙΟΣ. <i>Анохин, 1977, №113.</i>			
566	200	400	700
<i>Вариант. Rv:</i> в обресе ΝΕΥΠΟΛΙΟΣ. <i>Анохин, 1977, №114.</i>			
567	200	400	700
<i>Вариант. Rv:</i> в обресе ΞΕΝΩΝΟΣ. <i>Анохин, 1977, №116.</i>			
568	200	400	700
<i>Вариант. Rv:</i> в обресе ΠΡΩΤΙΠΠΟΥ. <i>Анохин, 1977, №107.</i>			
569	200	400	700
<i>Вариант. Rv:</i> в обресе ΗΡΑΚΛΕΙΤΟΥ. <i>Анохин, 1977, №108.</i>			
570	200	400	700
<i>Вариант. Rv:</i> в обресе ΙΞΥΠΟΡΟΣ. <i>Анохин, 1977, №115.</i>			
571	200	400	700
<i>Вариант. Rv:</i> в обресе ΠΥΡΡΙΝΟΥ. <i>Анохин, 1977, №119.</i>			

На аверсе и реверсе этих монет встречаются надчеканки «молния» и «дельфин».

250–200 гг. до н.э.

Родосский монетно-весовой стандарт.

Серия 1

AR. Тетроболы. Вес 2,53 г.



572	80	150	300
-----	----	-----	-----

Av: голова Парфенос вправо, точечный ободок. *Rv:* бодающий бык влево, вверху XEP, в обресе ΞΑΝΘΟΥ. *Анохин, 1977, №121.*

573	80	150	300
-----	----	-----	-----

Вариант. Rv: в обресе ΜΙΚΑ. Первые две буквы в лигатуре. *Анохин, 1977, №122.*

574	80	150	300
-----	----	-----	-----

Вариант. Rv: в обресе ΥΜΝΟΥ. *Анохин, 1977, №123.*

575	80	150	300
-----	----	-----	-----

Вариант. Rv: вверху ΝΑΝΩ, в обресе XEP. *Анохин, 1977, №124.*

AR. Диоболы. Вес 1,26 г.

576	100	150	250
-----	-----	-----	-----

Av: идущий вправо грифон. *Rv:* лук в горите вправо, вверху XEP, внизу ΞΑΝΘΟΥ. *SNG BM, 787.*



577	100	150	250
-----	-----	-----	-----

Вариант. Rv: вверху ΝΑ. *Анохин, 1977, №126.*

\$F

VF

EF

Серия 2

AR. Тригемидрахмы. Вес 5,70 г.



578 200 400 600

Av: голова безбородого Геракла в львиной шкуре вправо. **Rv:** Парфенос, сидящая на троне, влево, в правой руке стрела, слева XEP и монограмма Γ , справа ZΩI ΛOY. *SNG BM, 776.*

579 200 400 600

Вариант. Rv: справа MENEΣT. *Туровский, 1997, №123.*

AR. Тетроболы. Вес 2,52 г.

580 100 200 400

Av: голова безбородого Геракла в львиной шкуре вправо. **Rv:** бодающий бык влево, вверху XEP, в обресе ZΩI Λ. *Анохин, 1977, №129.*

581 100 200 400

Вариант. Rv: в обресе MENE. *Анохин, 1977, №130.*

582 100 200 400

Вариант. Rv: в обресе HPOI Δ. *SNG BM, 788.*



583 100 200 400

Вариант. Rv: в обресе NEOΠOΛI OΣ. *Анохин, 1977, №127.*

AE. Оболы. Вес 4—5 г.



584

20

40

70

Av: голова безбородого Геракла в львиной шкуре вправо. **Rv:** прора влево, вверху XEP, внизу GERONTOΣ. *Анохин, 131.*

585

25

50

80

Вариант. Rv: внизу ΣΙΛΑΝΟΥ. *SNG BM, 789.*

На этих монетах встречаются надчеканки «монограмма ϞΡ», «дельфин», «звезда».

225—200 гг. до н.э.

Серия 1

Родосский монетно-весовой стандарт.

AR. Тригемидрахмы. Вес 5,70 г.

586

200

350

550

Av: голова Парфенос в лавровом венке вправо, за плечами лук и колчан. **Rv:** Парфенос, поражающая лань, влево, сзади XEP, в обрезе ΜΕΝΕΣΤΡΑ. *SNG BM, 791.*

587

200

350

550

Вариант. Rv: в обрезе ΕΥΡΥΔΑΜΟΥ. *SNG BM, 790.*

588

200

350

550

Вариант. Rv: в обрезе ΕΥΡΥΔΑ. *Анохин, 1977, №135.*

\$F

VF

EF



589

200

350

550

Вариант. Rv: в обресе ΥΜΝΟΥ. *SNG BM, 795.*

На монетах этого номинала встречаются надчеканки «звезда» и «палица».

AR. Гемидрахмы. Вес 1,90 г.

590

80

150

300

Av: голова Парфенос в лавровом венке вправо, за плечами лук и колчан.

Rv: колчан и лук тетивой вверх, вверху ΧΕΡ, внизу ΜΕΝΕΣΤΡ. *Анохин, 1977, № 141.*

591

80

150

300

Вариант. Rv: вверху ΜΕΝΕΣΤΡ, внизу ΧΕΡ. *Анохин, 1977, № 142.*

592

80

150

300

Вариант. Rv: внизу ΕΥΡΥΔΑΜ. *Анохин, 1977, № 140.*



593

80

150

300

Вариант. Rv: внизу ΥΜΝΟΥ. *SNG BM, 797.*

594

90

160

320

Вариант. Rv: лук под колчаном, тетивой вниз. *Анохин, 1977, № 139.*

\$F

VF

EF

АЕ. Оболы. Вес 5,28 г.



595

10

20

60

Ав: голова Парфенос вправо. Рv: палица влево, вверху XEP, внизу EYTYDA.
Грандмезон, 1983, Рис. 1, 4.

Серия 2

Родосский монетно-весовой стандарт.

АР. Гемидрахмы. Вес 1,90 г.

596

80

150

300

Ав: голова Парфенос в башенной короне вправо. Рv: колчан и лук тетивой
 вверх, вверху XEP, внизу MENEΣ. *Грандмезон, 1985, рис. 1, 3.*



597

80

150

300

Вариант. Рv: внизу ΔΕΛΦΟΥ. *Грандмезон, 1985, рис. 1, 4.*

598

80

150

300

Вариант. Рv: внизу ΔΕΛΦΟΣ. *Анохин, 1977, №158.*

На этих монетах встречаются надчеканки «звезда» и «палица».

АЕ. Гемииоболы. Вес 2,8 г.

599

15

30

60

Ав: мужская голова в повязке вправо. Рv: палица влево, вверху XEP, внизу
 ΔΕΛΦΟΥ. *Карышковский, 1957, Рис. 1, 8.*

\$F VF EF

Серия 3

АЕ. Оболы. Вес 4—5 г.



600	50	120	200
------------	-----------	------------	------------

Av: голова Парфенос в лавровом венке вправо, за плечами лук и колчан.
Rv: лежащая лань влево, вверху XEP, в обресе ΞΕΝΟΚΛΕ. *SNG BM, 799.*

601	50	120	200
------------	-----------	------------	------------

Вариант. Rv: в обресе ΧΟΡΕΙΟΥ. *Анохин, 1977, №144.*

АЕ. Гемниоболы. Вес 2—3 г.

602	30	600	150
------------	-----------	------------	------------

Av: мужская голова в повязке, вправо. **Rv:** палица влево, вверху XEP, внизу ΞΕΝΟΚΛΕΟ. *Анохин, 1977, №145.*



603	30	60	150
------------	-----------	-----------	------------

Вариант. Rv: внизу ΧΟΡΕΙΟΥ. *Анохин, 1977, №146.*

Серия 4

АЕ. Оболы. Вес 3—5 г.



604	50	120	200
------------	-----------	------------	------------

Av: голова Парфенос в лавровом венке вправо, за плечами лук и колчан.
Rv: бодающий бык влево, вверху XEP, в обресе ΑΓΑΣΙΚΛ. *SNG BM, 806.*

	\$F	VF	EF
605	50	120	200

Вариант. Rv: в обресе ΗΡΩΙ ΔΑ. *SNG BM, 808.*

На этих монетах встречается надчеканка «птица».

Серия 5

АЕ. Гемиболы. Вес 2—3 г.

606	40	80	120
------------	-----------	-----------	------------

Av: голова безбородого Геракла в львиной шкуре вправо. *Rv:* бодающий бык влево, вверху ΧΕΡ, в обресе ΑΡΧΙΚΛΕΙΟ. *Анохин, 1977, №147.*



607	40	80	120
------------	-----------	-----------	------------

Вариант. Rv: в обресе ΒΟΛΛΙΩΝΟ. *SNG BM, 804.*

608	40	80	120
------------	-----------	-----------	------------

Вариант. Rv: в обресе ΜΑΤΡ. *Анохин, 1977, №149.*

609	40	80	120
------------	-----------	-----------	------------

Вариант. Rv: в обресе ΜΑΤΡΟΔ. *Частная коллекция.*

АЕ. Трихалки. Вес 1—2 г.

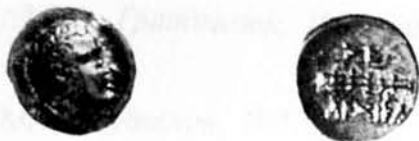

610	30	60	100
------------	-----------	-----------	------------

Av: мужская голова в повязке, вправо. *Rv:* палица влево, вверху ΧΕΡ, внизу ΑΡΧΙΚΛΕ. *SNG BM, 802.*

611	30	60	100
------------	-----------	-----------	------------

Вариант. Rv: внизу ΒΟΛΛΙΩΝ. *Анохин, 1977, №151.*

612	30	60	100
------------	-----------	-----------	------------

Вариант. Rv: внизу ΜΑΤΡ. *Анохин, 1977, №152.*

\$F

VF

EF

200—175 гг. до н.э.

АЕ. Оболы. Вес 6,2 г.

613

Rare

Av: голова Афины вправо, внизу ХЕР. **Rv:** стоящая Ника с венком влево, справа НΡΑΚΛΕΙΟΥ. Монета известна только по прорисовке, приведенной в Грандмезон, 1987, Рис.1, 6.

АЕ. Оболы. Вес 4—5 г.



614	80	150	200
-----	----	-----	-----

Av: голова Афины вправо. **Rv:** бегущий грифон вправо, вверх ХЕР, в обресе ΑΠΟΛΛΟΔΟΡΟΥ. *SNG BM, 810.*

615	80	150	200
-----	----	-----	-----

Вариант. Rv: в обресе НΡΑΚΛΕΙΟΥ. *Анохин, 1977, №160.*

На этих монетах встречается надчеканка «звезда». Они перечеканивались из монет типа «Парфенос, убивающая лань — Бык» и «Голова Парфенос — Лежащая лань».

АЕ. Гемиоболы. Вес 2—3 г.



616	60	100	180
-----	----	-----	-----

Av: голова Афины вправо. **Rv:** стоящая Ника с венком влево, слева ХЕР, справа ΑΠΟΛΛ. *SNG BM, 813.*

617	60	100	180
-----	----	-----	-----

Вариант. Rv: справа ΣΙΜΑ. *Анохин, 1977, №162.*

	\$F	VF	EF
618	60	100	180

Вариант. Rv: справа ΜΑΡΩΝ. *Туровский, 1997, №165.*

619	80	120	200
------------	-----------	------------	------------

Вариант. Rv: справа ΗΡΟΔΟΤ. Монета известна только по прорисовке, приведенной в Грандмезон, 1987, Рис.1, 7.

АЕ. Трихалки. Вес 1,8 г.



620	80	150	250
------------	-----------	------------	------------

Av: бюст Парфенос вправо, за плечами лук и колчан. *Rv:* стоящая Ника с венком влево, по сторонам ΧΕΡ. *Бурачков, 1884, Табл. XV, 58.*

АЕ. Оболы. Вес 4 г.



621	30	60	120
------------	-----------	-----------	------------

Av: голова бородатого Геракла в повязке вправо. *Rv:* ΧΕΡ в лавровом венке. *SNG BM, 830. Известны перчеканки монет этого типа на монетах среднего номинала предыдущего выпуска.*

175 – 125 гг. до н.э.

Выпуск 1

АЕ. Гемииоболы. Вес 2–3 г.



622	10	20	40
------------	-----------	-----------	-----------

Av: голова Диоскура в пилосе вправо. *Rv:* прора влево, вверху ΧΕΡ, внизу ΑΛΚΙΝΟΥ. *Анохин, 1977, №165.*

	\$F	VF	EF
623	10	20	40
<i>Вариант. Rv: внизу ΣΙΜΑΙΟΥ. Анохин, 1977, №166.</i>			

АЕ. Трихалки. Вес 1—1,5 г.



624	10	20	40
<i>Av: голова Парфенос вправо. Rv: лук, колчан вправо,верху ΧΕΡ, внизу ΣΙΜΑΙΟΥ. Анохин, 1977, №169.</i>			

625	10	20	40
<i>Вариант. Rv: лук, колчан влево. Анохин, 1977, №168.</i>			

Выпуск 2

АЕ. Гемидоболы. Вес 2—2,5 г.



626	10	20	40
<i>Av: голова Геракла (?) вправо. Rv: прора вправо,верху ΧΕΡ, внизу палица и ΑΛΚΙΝΟΥ. Анохин, 1977, №170.</i>			

627	10	20	40
<i>Вариант. Rv: внизу ΤΡΥΘΩΝ. Анохин, 1977, №171.</i>			

АЕ. Трихалки. Вес 1,7 г.



628	10	20	40
<i>Av: мужская голова вправо, Rv: прора влево,верху ΧΕΡ. Анохин, 1977, №167.</i>			

Выпуск 3

АЕ. Гемиоболы. Вес 2,8—3 г.



629

10

30

60

Ав: бюст Гермеса в петасе и накидке вправо, за плечами кадуцей, точечный ободок. Рv: рог изобилия, справа ΧΕΡ, слева ΠΥΘΙΩΝΟ. *Анохин, 1977, №173.*

630

10

30

60

Вариант. Рv: слева ΠΡΟΜΑΘΙΩΝΟΣ. SNG BM, 816.

АЕ. Дихалки. Вес 1 г.



631

5

15

30

Ав: голова Гермеса в петасе вправо. Рv: рог изобилия, справа восьмилучевая звезда. *Анохин, 1977, №175.*

Выпуск 4

АЕ. Гемиоболы. Вес 2,8 г.



632

5

15

30

Ав: голова Гермеса в петасе вправо, точечный ободок. Рv: бодающий бык влево, вверху ΧΕΡ и кадуцей. *Анохин, 1977, №172.*

Выпуск 5

АЕ. Трихалки. Вес 1,5—1,9 г.



633

10

20

40

Av: голова Аполлона в лавровом венке вправо. **Rv:** треножник, вверху XEP, справа ΑΠΟΛΛΩ. *Анохин, 1977, №176.*

Около 150 г. до н.э.

Аттический монетно-весовой стандарт.

AR. Тетрадрахмы. Вес 17,20 г.



634

300

600

1200

Av: голова Александра Великого в диадеме, с бараными рогами (в образе Зевса Аммона) вправо. **Rv:** сидящая на троне Афина влево, в вытянутой правой руке статуэтка Ники с венком, левая рука опирается на щит, по сторонам ΒΑΣΙΛΕΩΣ ΛΥΣΙΜΑΧΟΥ, слева в поле монограмма ΚΡ, на троне XEP, в обресе трезубец, украшенный дельфинами влево. *Seyrig, 1971, 25; Boehringer, 1975, Taf.3, 11.*

125 – 100 гг. до н.э.

Серия 1

Родосский монетно-весовой стандарт.

AR. Тригемидрахмы. Вес 5,70 г.



635 150 300 550
 Av: голова Парфенос в башенной короне вправо, за плечами лук и горит. Rv: стоящая вправо лань, перед ней XEP, в обресе MOIPIOΣ. *SNG BM, 819.*

636 150 300 550
 Вариант. Rv: в обресе ΑΠΟΛΛΩΝΙΔΑ. *Анохин, 1977, №180.*

637 160 320 600
 Вариант. Rv: в обресе ΔΙΟΤΙΜΟΥ. *Золотарев, Кочеткова, 1999, №48.*

Многие монеты этого типа перечеканены из монет «голова Парфенос — Парфенос, поражающая лань».

AR. Гемидрахмы. Вес 1,90 г.



638 30 60 100
 Av: голова безбородого Геракла в повязке вправо. Rv: палица влево, вверху XEP, внизу MOIPIOΣ. *Анохин, 1977, №182.*

639 30 60 100
 Вариант. Rv: внизу ΔΙΟΤΙΜΟΥ. *Анохин, 1977, №183.*

Известны монеты этого типа, перечеканенные из монет типа «голова Парфенос — лук, горит».

	\$F	VF	EF
--	-----	----	----

АЕ. Оболы. Вес 3,5-4 г.

640	20	40	80
------------	-----------	-----------	-----------

Av: голова Парфенос в башенной короне вправо, сзади лук и колчан. **Rv:** стоящая лань влево, перед ней трофей (?), справа ΧΕΡ, слева ΜΟΙΡΙΟΣ, между ногами лани монограмма $\overline{\text{XP}}$. *Грандмезон, 1983, Рис.1, 7.*



641	20	40	80
------------	-----------	-----------	-----------

Вариант. **Rv:** лань вправо, в обрзе НΡΑΚ, монограмма отсутствует. *SNG BM, 826.*

АЕ. Гемииболы. Вес 1,2—2,9 г.

642	20	40	80
------------	-----------	-----------	-----------

Av: голова Парфенос в башенной короне вправо, сзади лук и колчан. **Rv:** стоящая лань вправо, слева ΧΕΡ, в обрзе ΑΠΟΛΛ. *SNG BM, 824.*

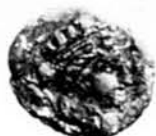

643	20	40	80
------------	-----------	-----------	-----------

Вариант. **Rv:** в обрзе ΗΡΟΞΕ. *SNG BM, 825.*

644	20	40	80
------------	-----------	-----------	-----------

Вариант. **Rv:** в обрзе ΣΩΤΗΡΙ. *Анохин, 1977, №186.*

Серия 2

АЕ. Оболы. Вес 3,5—4 г.

645	Rare
------------	-------------

Av: бюст Парфенос вправо, сзади лук с колчаном. **Rv:** стоящая вправо лань, в обрзе ΧΕΡ. *Золотарев, Кочеткова, 1999, №50.*

АЕ. Трихалки. Вес 1—2 г.



646

50

100

150

Ав: голова Парфенос вправо, сзади лук с колчаном. Rv: стоящая влево лань, вверху ХЕР, слева НРОΔΟΤ. *Анохин, 1977, №187.*

Серия 3

АЕ. Гемииболы. Вес 2—3 г.



647

30

60

100

Ав: голова Гелиоса в лучевой короне вправо. Rv: рог изобилия, по сторонам шапки Диоскуров, вверху ХЕР, внизу НΡΑΚΛΕ. *Анохин, 1977, №189.*

АЕ. Дихалки. Вес 0,6—1 г.



648

30

60

100

Ав: головы Диоскуров в пилосах со звездами вправо. Rv: прора влево, вверху ХЕР. *Анохин, 1977, №190.*

\$F

VF

EF

100—75 гг. до н.э.

Аттический монетно-весовой стандарт.

AR. Драхмы. Вес 4,30 г.



649 100 200 400

Av: голова Парфенос вправо, за плечами лук и колчан. **Rv:** Парфенос, поражающая лань, влево, справа ΔΗΜΗΤΡΙΟΥ. *SNG BM, 828.*

AE. Оболы. Вес 2,5—5,5 г.

650 20 40 80

Av: бюст Парфенос вправо, за плечами лук и колчан. **Rv:** пасущаяся лань вправо, вверху монограмма Ϟ , в обресе ΧΕΡ, все в венке. *Анохин, 1977, №192.*

651 20 40 80

Вариант. **Rv:** внизу монограмма Ϟ . *Анохин, 1977, №193.*



652 20 40 80

Вариант. **Rv:** между ногами лани монограмма Ϟ , в обресе ΧΕΡ. *Анохин, 1977, № 194.*

653 20 40 80

Вариант. **Rv:** в обресе ΧΕΡ и монограмма Ϟ . *Анохин, 1977, №195.*

75—50 гг. до н.э.

АЕ. Оболы. Вес 3—5 г.



654

20

40

80

Av: голова лани в фас. Rv: лук и колчан влево, внизу XEP. *Анохин, 1977, №196.*

АЕ. Оболы. Вес 6—7 г.



655

20

40

80

Av: бюст Парфенос вправо, за плечами лук и колчан. Rv: орел с расправленными крыльями на молнии влево, голова повернута назад, слева монограмма KP , внизу XEP. *Анохин, 1977, №198.*

ФЕОДОСИЯ

Античный город Феодосия находился в восточной части Крымского полуострова, на месте современного города с тем же названием. Он был основан переселенцами из Милета во второй половине VI в. до н.э. Согласно сообщению Ульпиана, содержащемуся в комментарии к одной из речей Демосфена (*Ulp. ad Dem. XX. 33*), город был назван так по имени жены или сестры ктиста (основателя) Феодосии. Предпринимавшиеся в научной литературе попытки доказать, что имело место переименование Феодосии после присоединения ее к Боспорскому царству, не находят опоры в нумизматическом материале.

Феодосия владела одной из лучших гаваней в Северном Причерноморье, которая к тому же не замерзала в зимнее время. Это, как и расположение на пересечении торговых путей, соединявших Северо-Западное Причерноморье с Боспором, а также плодородие окружающих Феодосию земель способствовали быстрому росту и расцвету города в V в. до н.э. Стремление овладеть Феодосией, бывшей одним из крупнейших экспортёров северопричерноморского хлеба, стало причиной разгоревшейся в начале IV в. до н.э. гераклеиско-боспорской войны. Шедшая с переменным успехом борьба завершилась победой Боспора не позже конца 80-х гг. IV в. до н.э., в царствование Левкона I. Феодосия вошла в состав Боспорского царства и навсегда потеряла независимость. Ценность нового приобретения Спартокидов подчеркивалась тем, что в титулатуре боспорских царей Феодосия занимала особое место и всегда была четко отделена от остального Боспора. При Левконе I в городе был построен новый порт, грузооборот которого значительно превышал возможности старых портовых сооружений. По сообщению Страбона (*Страбон, VII, 4, 6*), Левкон I однажды послал из нового феодосийского порта афинянам груз зерна в 2100000 медимнов (1 медимн=52,5 л). Интересно, что остатки античного мола были обнаружены при реконструкции морского порта в Феодосии в конце XIX в.

Город разделил исторические судьбы всего Боспорского царства, войдя в конце II в. до н.э. в состав Понтийской державы Митридата Евпатора. На протяжении первых веков нашей эры он сохранял особое положение в составе Боспора и управлялся специальным наместником.

В средние века на месте античной Феодосии существовала генуэзская торговая колония Каффа.

Развитие монетного дела Феодосии тесно связано с историей города. Примечательно появление в ранней чеканке Феодосии мотивов, связанных с афинской нумизматикой, в частности, изображения головы Афины Паллады на аверсах некоторых монет. Интересно, что в монетном деле других боспорских городов какие-либо изображения этой богини или ее атрибутов отсутствовали вплоть до II в. до н.э. Сам культ Афины также не имел здесь широкого распространения. Преобладание аттической керамики среди находок из Феодосии и использование афинских мотивов в городской нумизматике рубежа V—IV вв. до н.э. позволяет предполагать, что связи с Афинами играли особую роль в истории и экономике позднеклассической Феодосии.

Не менее интересны те многочисленные параллели с гераклейско-херсонесской нумизматикой, которые демонстрируют феодосийские монеты в первой четверти IV в. до н.э. Они, безусловно, определялись существованием гераклейско-херсонесско-феодосийского союза, который возник во время войны с Боспором, и, вероятно, являются свидетельством заключения и монетного союза между этими тремя полисами. Некоторые нумизматы даже считают возможным исходить из того, что выпуск некоторых феодосийских монет этого времени осуществлялся на херсонесском монетном дворе.

Включение Феодосии в состав Боспорского царства ознаменовалось прекращением регулярной полисной чеканки. Единственная серия бронзовых монет с городской легендой, выпущенная во время правления Левкона II, отнюдь не являлась свидетельством существования сепаратистских тенденций в Феодосии, как было принято считать в литературе, но отражала, скорее всего, возросшую потребность городского хозяйства в мелкой разменной меди.

425–400 гг. до н.э.

Персидский монетно-весовой стандарт.

AR. Диоболы. Вес 1,86 г.

656 200 400 800Av: мужская безбородая голова вправо. Rv: вдавленный квадрат, в нем голова быка вправо, перед ней ΘΕΟΔΕΟ. *Анохин, 1986, №64.*

AR. Тетартемории. Вес 0,23 г.

657 100 200 400Av: мужская безбородая голова вправо. Rv: вдавленный квадрат, в нем голова быка вправо, вверху и справа ΘΕΟΔ-ΕΟΣ. *Мельников, 2000, №2.*

410–390 гг. до н.э.

Персидский монетно-весовой стандарт.

AR. Тетроболы. Вес 3,72 г.

658 200 400 600Av: голова Афины вправо. Rv: голова быка в фас, по сторонам ΘΕ-ΟΔ-ΕΩ. *Шонов, 2002, Рис. 1, 5.*

\$F

VF

EF

AR. Триоболы. Вес 2,80 г.



659

200

400

600

Av: голова Афины влево. **Rv:** украшенная гирляндами голова быка в фас, по сторонам ΘΕ-ΟΔ-ΕΩ. *Анохин, 1986, №74.*

AR. Диоболы. Вес 1,86 г.



660

150

300

600

Av: голова Афины вправо. **Rv:** голова быка в фас, по сторонам ΘΕ-ΟΔ-ΕΩ. *Шонов, 2002, Рис.1, 2, 4.*

661

150

300

600

Вариант. Изображение на реверсе во вдавленном квадрате. *Шонов, 2002, Рис.1, 2, 3.*

AR. Оболы. Вес 0,93 г.

662

100

200

300

Av: голова Афины вправо. **Rv:** голова быка в фас, по сторонам ΘΕ-ΟΔ. *Мельников, 2000, №7.*

AR. Тетаргемории. Вес 0,23 г.

663

80

160

220

Av: голова Афины вправо. **Rv:** голова быка в фас, по сторонам ΘΕ-ΟΔ. *Анохин, 1986, №65.*

\$F

VF

EF

AE. Дихалки. Вес 1,1—1,4 г.



664 20 40 80

Av: голова Афины влево. **Rv:** протома скачущего быка влево, вверху и справа ΘΕΟΔΕΟ. *Коваленко, 1999, Табл. 1, 22.*

400—380 гг. до н.э.

AE. Трихалки. Вес 2,22,7 г.



665 80 150 250

Av: мужская безбородая голова влево. **Rv:** бодающий бык вправо, вверху ΘΕΟΔΟ или ΘΕΟΔΟΣ. *Шонов, 2002, Рис. 1, 6.*

AE. Халки. Вес 0,8—1,1 г.



666 20 40 60

Av: голова быка, повернутая на 3/4 вправо. **Rv:** звезда, между лучами Θ-Ε-Ο-Δ-Ε-Ο или Θ-Ε-Ο-Δ-Ε-Ω. *SNG Stancomb, 616.*

667 20 40 60

Вариант. **Rv:** между лучами Θ-Ε-Ο-Δ-Ε-Ο-Σ. *Мельников, 2000, №3.*



668 20 40 60

Av: женская голова влево. **Rv:** звезда, между лучами Θ-Ε-Ο-Δ-Ο-Σ. *Анохин, 1986, №83.*

	\$F	VF	EF
AE. Гемихалки. Вес 0,3-0,6 г.			
669	20	40	60
<i>Av:</i> голова быка влево. <i>Rv:</i> звезда. <i>Частная коллекция.</i>			



670	20	40	60
<i>Вариант. Av:</i> голова быка вправо. <i>Частная коллекция, Шонов, 2002, Рис.1, 8.</i>			

Около 350 г. до н.э.

Персидский монетно-весовой стандарт.

AR. Драхмы. Вес 5,60 г.



671	Rare
<i>Av:</i> голова бородатого Геракла влево. <i>Rv:</i> палица вправо, внизу ΘΕΥ. <i>SNG VM, 969.</i>	

AR. Диоболы. Вес 1,86 г.



672	Rare
<i>Av:</i> голова Деметры в венке из колосьев влево. <i>Rv:</i> колос влево, внизу ΘΕΥΔΟ. <i>Мельников, 2000, №15.</i>	

\$F

VF

EF

250–225 гг. до н.э.

AE. Тетрахалки. Вес 3,5–5,5 г.



673

30

80

150

Av: голова Афины вправо. **Rv:** лук в горите влево, под ним палица вправо и ΘΕΥ. *Анохин, 1986, №137.*

НИМФЕЙ

Город Нимфей располагался в полутора десятке километров к юго-западу от Пантикапея, близ современного поселка Героевка, на берегу моря и Чурубашского озера, которое в древности представляло собой морской залив. Город был основан в первой половине VI в. до н.э. ионийскими переселенцами, среди которых особую роль играли выходцы с острова Самос. Об этом свидетельствуют некоторые особенности погребального обряда, в частности заметная доля в городском некрополе погребений, совершенных по обряду кремации, характерному также для ранних захоронений на Самосе. Примечательны также и многочисленные находки среди археологического материала предметов самосского импорта.

Нимфей упоминается во многих письменных источниках и, кроме того, начальные буквы названия города сохранились в знаменитом трибутивном листе — списке городов — членов Афинского морского союза и плательщиков ежегодного обязательного союзного взноса — фороса. Нимфей, таким образом, является единственным северопричерноморским полисом, членство которого в Афинском морском союзе может быть засвидетельствовано документально. Очевидно, город был включен в сферу влияния Афин после 437—436 гг. до н.э. — времени понтийского похода Перикла, в ходе которого афинская эскадра помимо южного Понта предположительно посетила и Северное Причерноморье.

Укрепление Боспорского царства при Спартокидах на рубеже V—IV вв. до н.э. сопровождалось расширением государственной территории, включением в ее состав новых городов и земель. Нимфей стал одним из первых греческих полисов на берегах Керченского пролива, который в ходе этого процесса утратил независимость. Письменные источники и, в первую очередь, Эсхин свидетельствуют о мирном подчинении города Боспору — Нимфей был передан боспорским царям афинским стратегом Гилоном, дедом знаменитого оратора Демосфена. Однако археологами открыт датированный тем же временем значительный слой разрушения, образование которого, несомненно, имело место в ходе военных действий, вероятнее всего, имевших место в ходе борьбы Спартокидов за Нимфей.

Чеканка Нимфея может быть разделена на две группы. Более поздняя группа включает стандартные городские выпуски, весьма незначительные по объему, с городской легендой на оборотной стороне и изображением головы нимфы — на лицевой. Выбор подобного изображения аверса, очевидно, диктовался созвучием между именем изображенного божества и названием города-эмитента, а также возможным существованием в Нимфее культа местного водного источника, олицетворением которого обычно и выступали нимфы.

Ранняя группа лишь относительно недавно была атрибутирована как принадлежащая чеканке Нимфея. Традиционно монеты этой группы рассматривались как самосские, чему в немалой степени способствовала как легенда этих монет, так и помещенные на них типы изображений. Однако находки этих монет по отдельности или в кладах исключительно в окрестностях Нимфея дали веское основание именно Нимфей рассматривать как наиболее вероятное место их чеканки. Но если по поводу факта выпуска монет с легендой ΣΑΜΜΑ на нимфейском монетном дворе среди большинства ученых сегодня практически нет разногласий, решение вопроса о характере этой эмиссии, опиравшееся на различные трактовки монетной легенды, породило массу самых разнообразных гипотез. В этих монетах видели выпуски т.н. «самосских меотов» — беженцев с Самоса, поселившихся на берегах Меотиды, их приписывали неизвестному нимфейскому тирану и скифскому вождю Саммаку, легенда этих монет позволила выдвинуть предположение и об ином названии Нимфея, которое город мог носить до вступления в Афинский союз. Окончательное решение этого вопроса, таким образом, все еще остается делом будущего и, несомненно, станет возможным лишь с получением принципиально новых археологических и нумизматических материалов, способных пролить свет на историю Нимфея во второй половине V в. до н.э.

450–425 гг. до н.э.

Монеты с легендой «ΣΑΜΜΑ»

Персидский монетно-весовой стандарт.

AR. Диоболы. Вес 1,86 г.



674

200

400

800

Av: женская голова в сфендоне вправо. **Rv:** вдавленный квадрат, в нем голова льва с раскрытой пастью и высунутым языком вправо, по сторонам против часовой стрелки ΣΑΜΜΑ. *Stolba, 1998, Abb.1, 1.*

AR. Гемиоболы. Вес 0,46 г.



675

100

200

300

Av: женская голова в сфендоне вправо. **Rv:** вдавленный квадрат, в нем голова льва с раскрытой пастью и высунутым языком вправо, слева ΣΑΜ. *Stolba, 1998, Abb.1, 11.*

AR. Тетартемории. Вес 0,23 г.



676

80

150

300

Av: колчан. **Rv:** лук, слева ΣΑ. *Stolba, 1998, Abb.1, 19.*

425 – 400 гг. до н.э.

Персидский монетно-весовой стандарт.

AR. Драхмы. Вес 5,60 г.



677 250 500 1000
Av: голова городской нимфы в кекрифале влево. **Rv:** вдавленный квадрат, в нем виноградная лоза, над ней NYN. *Анохин, 1986, №61.*

AR. Диоболы. Вес 1,86 г.



678 150 250 500
Av: голова городской нимфы в кекрифале влево. **Rv:** вдавленный квадрат, в нем виноградная лоза, над ней NYN. *Анохин, 1986, №62.*

AR. Гемиоболы. Вес 0,46 г.



679 80 160 300
Av: голова городской нимфы в кекрифале влево. **Rv:** вдавленный квадрат, в нем виноградная лоза, вверху NY. *Анохин, 1986, №63.*

ПАНТИКАПЕЙ

Столица Боспорского государства город Пантикапей располагался на месте современной Керчи. Он был основан в конце VII в. до н.э. переселенцами из Милета и занимал восточное и западное плато горы Митридат, а также ее склоны. По преданию, место для будущего города, в долине реки Пантикапы (это ираноязычное название может быть переведено как «рыбный путь») милетянам уступил скифский царь Агаэт.

Древнейшие строительные остатки Пантикапея датируются рубежом VII—VI вв. до н.э. На протяжении последующих столетий город активно отстраивался, его территория постоянно расширялась. На вершине «Первого кресла» горы Митридат находился городской акрополь, укрепленный оборонительными стенами с бастionsами. В стенах открыты въездные ворота. Сооружения акрополя группировались вокруг центральной прямоугольной башни. Во второй половине V в. до н.э. на акрополе был возведен большой храм ионического ордера в честь покровителя города Аполлона Врача. Здесь же, как свидетельствуют находки посвященных надписей, располагались храмы Зевса и Деметры, а кроме того, царский дворец. По свидетельству Страбона, «Пантикапей представляет собой холм, населенный со всех сторон в окружности на 20 стадий (около 4 км — И.С.). На восточной стороне города находится гавань и верфи приблизительно на 30 кораблей; есть там и акрополь (VII, 4, 4)».

Жилая застройка Пантикапея осуществлялась на вырубных и насыпных террасах, укрепленных подпорными стенами и опоясывавших гору Митридат. На одной из террас северного склона находился городской пританей — одно из главных общественных зданий полиса, где городские чиновники — пританы отправляли государственные дела, принимали иноземных послов, устраивали общественные трапезы и чествовали отличившихся граждан. На южном склоне Митридата располагался городской театр, о существовании которого известно из письменных источников. В начале XX в. еще был виден античный мол в районе городского порта. Длина мола составляла более 300 м.

Древний Пантикапей был свидетелем многих исторических событий. Именно здесь в конце II в. до н.э. вспыхнуло первое в Северном Причерноморье восстание рабов под предводительством Савмака,

после подавления которого Боспорское царство окончательно утратило независимость и перешло под власть Понта. В башне пантикапейского акрополя в 63 г. до н.э. нашел свою смерть от рук телохранителя непримиримый враг римлян и один из наиболее ярких персонажей позднеэллинистической истории — Митридат VI Евпатор. У стен Пантикапея в битве с мятежным Асандром пал последний представитель понтийского царского рода по мужской линии — Фарнак.

Определенный расцвет Пантикапей переживает в I—II вв.н.э. Новые богатые постройки возводятся на городском акрополе, возникают специализированные ремесленные кварталы виноделов и засольщиков рыбы. Готское нашествие 50—70-х гг. III в.н.э. подорвало экономику Боспорского царства. В Пантикапее окончательно прекращается монументальное строительство, городская застройка приобретает все более скромный характер, все большую роль в занятиях городских жителей играет сельское хозяйство. Столетие спустя — в 70-х гг. IV в. при нашествии гуннов Пантикапей подвергается разрушению. Вновь отстроенный город был далек от бывшего величия античной эпохи и в средние века представлял собой не более чем заштатное городское поселение.

Чеканка монетного двора Пантикапея является одной из наиболее обильных в Северном Причерноморье. Городской монетный двор на протяжении почти тысячелетней истории Боспорского государства успешно покрывал потребности в звонкой монете не только городской, но и общегосударственной казны. Эпизодическая чеканка монеты Феодосией, Фанагорией и Горгиипией в III—I вв. до н.э. была кратковременной и носила локальный характер.

Успехи последних лет в исследовании монетного дела Пантикапея позволяют сегодня окончательно отказаться от старых теорий о выпуске собственной монеты Мирмекием и загадочной Аполлонией. Как показал штемпельный и стилистический анализ, монеты с изображением на аверсе муравья бились на пантикапейском монетном дворе. Изображение аверса в данном случае указывало на номинал (тетартеморий), а отнюдь не на место изготовления монеты, несмотря на кажущуюся несомненной (вследствие созвучия) связь между названием города Мирмекия и изображением муравья (μυρμηξ). В Пантикапее чеканились и монеты с легендой ΑΠΟΛ. Предположения о существовании нелокализованного боспорского полиса с именем

Аполлония или о том, что так первоначально назывался сам Пантикапей, а также попытки связать эти монеты с выпуском от имени частного лица — не выдержали проверку временем. Твердо установленный факт чеканки этих монет на монетном дворе Пантикапея вкупе с анализом историко-археологического материала позволяют видеть в этих монетах выпуски пантикапейского храма Аполлона, битые из храмового серебра для нужд самого храма или города.

Особенностью монетного дела Боспора V—I вв. до н.э. является второстепенная роль монетных выпусков, битых от имени боспорских царей. Их редкость и ограниченный по сравнению с городскими пантикапейскими выпусками объем отнюдь не соответствовали той активной роли, которую представители царского дома играли в политике и экономике государства. На то, что именно цари обладали правом монетной регалии, указывает факт периодического возобновления чеканки Феодосией, Фанагорией, Горгиппией, несомненно, выпускавшими монету тогда, когда разрешение на это давал царь. Особое место Пантикапея, как столичного города, с одной стороны, и стремление правителей Боспора смягчить или затушевать единоличный, царский характер своей власти над греческим населением Боспора — с другой, были, вероятно, теми факторами, которые в течение столетий обуславливали лидирующую роль пантикапейской городской чеканки в экономике государства. При этом само наличие этой чеканки отнюдь не было, как во многих других случаях, свидетельством политической или экономической самостоятельности городской общины, но являлось просто отголоском тех полисных свобод, которыми пользовались города Боспора в начале своей истории.

Около 510–490 гг. до н.э.

Эгинский монетно-весовой стандарт.

Серия 1

AR. Драхмы. Вес 6,05 г.

680 400 800 1500Av: голова льва в фас. Rv: грубый вдавленный квадрат. *Анохин, 1986, №3.*

AR. Тетроболы. Вес 4,03 г.

681 100 250 350Av: голова льва в фас. Rv: грубый вдавленный квадрат. *Анохин, 1986, №1.*

AR. Триоболы. Вес 3,02 г.

682 80 150 300Av: голова льва в фас. Rv: грубый вдавленный квадрат. *Анохин, 1986, №2/2.*

AR. Гемиоболы. Вес 0,50 г.

683 40 80 150Av: голова льва в фас. Rv: грубый вдавленный квадрат. *Частная коллекция.*

AR. Тетартемории. Вес 0,25 г.

684 20 40 60Av: муравей. Rv: грубый вдавленный квадрат. *Анохин, 1986, №6.*

Серия 2

AR. Драхмы. Вес 6,05 г.

685

300

600

1 200

Av: голова льва в фас. Rv: вдавленный квадрат, разделенный на четыре части и очертаниями напоминающий крылья ветряной мельницы. *Фролова, 1996, Табл. 12, 17.*

AR. Триоболы. Вес 3,02 г.



686

40

80

250

Av: голова льва в фас. Rv: вдавленный квадрат, разделенный на четыре части и очертаниями напоминающий крылья ветряной мельницы. *Анохин, 1986, №11.*

AR. Диоболы. Вес 2,01 г.

687

40

80

300

Av: голова льва в фас. Rv: вдавленный квадрат, разделенный на четыре части и очертаниями напоминающий крылья ветряной мельницы. *Частная коллекция.*

AR. Гемиоболы. Вес 0,50 г.

688

40

60

200

Av: голова льва в фас. Rv: вдавленный квадрат, разделенный на четыре части и очертаниями напоминающий крылья ветряной мельницы. *SNG BM, 838.*

500—475 гг. до н.э.

Персидский монетно-весовой стандарт.

Серия 3

AR. Гемиоболы. Вес 0,46 г.



689 30 60 100

Av: голова льва в фас. Rv: вдавленный квадрат, разделенный рельефными линиями на четыре квадрата. *SNG BM, 837.*

AR. Тетартемории. Вес 0,23.

690 40 80 150

Av: голова льва в фас. Rv: вдавленный квадрат, разделенный рельефными линиями на четыре квадрата. *Частная коллекция.*

Серия 4

AR. Гемиоболы. Вес 0,46 г.



691 30 60 80

Av: голова льва в фас. Rv: вдавленный квадрат, разделенный на четыре квадрата, в двух из них — рельефные точки. *Анохин, 1986, №17.*

AR. Тетартемории. Вес 0,23 г.

692 30 60 80

Av: муравей. Rv: вдавленный квадрат, разделенный на четыре квадрата, в двух из них — рельефные точки. *Частная коллекция.*

Серия 5

AR. Триоболы. Вес 2,8 г.



693

80

150

300

Av: голова льва в фас. Rv: вдавленный квадрат, разделенный на четыре квадрата, в каждом из которых по рельефной точке. Шелов, 1956, Табл.1, 2.

AR. Гемиоболы. Вес 0,46 г.

694

40

80

150

Av: голова льва в фас. Rv: вдавленный квадрат, разделенный на четыре квадрата, в каждом из которых по рельефной точке. Фролова, 1996, Табл.4, 5.

AR. Тетартемории. Вес 0,23 г.



695

30

50

80

Av: муравей. Rv: вдавленный квадрат, разделенный на четыре квадрата, в каждом из которых по рельефной точке. Анохин, 1986, №13.

475—450 гг. до н.э.

Серия 6

AR. Триоболы. Вес 2,8 г.



696

Rare

Av: голова льва в фас. Rv: вдавленный квадрат, в нем восьмилучевая звезда. Анохин, 1986, №23.

\$F

VF

EF

AR. Гемииболы. Вес 0,46 г.**697****60****150****250****Av:** голова льва в фас. **Rv:** вдавленный квадрат, в нем восьмилучевая звезда. *Анохин, 1986, №24.***AR. Тетартемории.** Вес 0,23 г.**698****40****80****120****Av:** муравей. **Rv:** вдавленный квадрат, в нем восьмилучевая звезда. *Анохин, 1986, №25.***Серия 7****AR. Диоболы.** Вес 1,86 г.**699****100****200****400****Av:** голова льва в фас. **Rv:** вдавленный квадрат, разделенный на четыре квадрата, в каждом из квадратов рельефный прямоугольник, на одном из которых изображение четырехлучевой звезды. *SNG BM, 840.***AR. Гемииболы.** Вес 0,46 г.**700****Rare****Av:** голова льва в фас. **Rv:** вдавленный квадрат, разделенный на четыре квадрата, в каждом из квадратов рельефный прямоугольник, на одном из которых изображение четырехлучевой звезды. *Фролова, 1996, Табл. 12, 7.*

Серия 8

AR. Триоболы. Вес 2,8 г.



701

60

120

250

Av: голова льва в фас. **Rv:** вдавленный квадрат, разделенный на четыре квадрата, в каждом из квадратов рельефный прямоугольник, на двух прямоугольниках изображения четырехлучевых звезд. *Анохин, 1986, №19.*

AR. Диоболы. Вес 1,86 г.

702

40

60

120

Av: голова льва в фас. **Rv:** вдавленный квадрат, разделенный на четыре квадрата, в каждом из квадратов рельефный прямоугольник, на двух прямоугольниках изображения четырехлучевых звезд. *Анохин, 1986, №20.*

AR. Гемоболы. Вес 0,46 г.

703

Rare

Av: голова льва в фас. **Rv:** вдавленный квадрат, разделенный на четыре квадрата, в каждом из квадратов рельефный прямоугольник, на двух прямоугольниках изображения четырехлучевых звезд. *SNG BM, 843.*

Около 450 г. до н.э.

Серия 9

AR. Диоболы. Вес 1,86 г.



704 30 60 120

Av: голова льва в фас. **Rv:** вдавленный квадрат, разделенный на четыре квадрата, в каждом из квадратов рельефный прямоугольник, на двух прямоугольниках изображения четырехлучевых звезд, на двух — П и А. *Анохин, 1986, №33.*

AR. Гемиоболы. Вес 0,46 г.

705 30 60 100

Av: голова льва в фас. **Rv:** вдавленный квадрат, разделенный на четыре квадрата, в каждом из квадратов рельефный прямоугольник, на двух прямоугольниках изображения четырехлучевых звезд, на двух — П и А. *Частная коллекция.*

AR. Тетартемории. Вес 0,23 г.

706 20 40 80

Av: муравей. **Rv:** вдавленный квадрат, разделенный на четыре квадрата, в каждом из квадратов рельефный прямоугольник, на двух прямоугольниках изображения четырехлучевых звезд, на двух — П и А. *Фролова, 1996, Табл. 9, 19-29.*

Серия 10

AR. Драхмы. Вес 5,60 г.



707

150

250

500

Av: голова льва (или иногда — львиный скальп) в фас. **Rv:** вдавленный квадрат, разделенный на четыре квадрата, в каждом из квадратов рельефный прямоугольник, на двух прямоугольниках изображения восьмилучевых звезд, на двух — П и А. *Шелов, 1956, Табл. 1, 7.*

AR. Диоболы. Вес 1,86 г.



708

80

150

400

Av: голова льва в фас. **Rv:** вдавленный квадрат, разделенный на четыре квадрата, в каждом из квадратов рельефный прямоугольник, на двух прямоугольниках изображения восьмилучевых звезд, на двух — П и А. *Анохин, 1986, №30/1.*

AR. Тетартемории. Вес 0,23 г.

709

40

80

150

Av: муравей. **Rv:** вдавленный квадрат, разделенный на четыре части, в двух — рельефные точки, в двух П-А. *SNG BM, 849.*

450–425 гг. до н.э.

Серия 11

AR. Диоболы. Вес 1,86 г.



710 80 150 400

Av: голова льва в фас. **Rv:** вдавленный квадрат, разделенный на четыре квадрата, в каждом из квадратов рельефный прямоугольник, на одном прямоугольнике изображение восьмилучевой звезды, на других П-А-Н. Шелов, 1956, Табл. 1, 8.

AR. Гемииболы. Вес 0,46 г.

711 40 80 200

Av: голова льва в фас. **Rv:** вдавленный квадрат, разделенный на четыре квадрата, в каждом из квадратов рельефный прямоугольник, на одном прямоугольнике изображение восьмилучевой звезды, на других П-А-Н. Частная коллекция.

AR. Тетартемории. Вес 0,23 г.

712 40 60 120

Av: муравей. **Rv:** вдавленный квадрат, разделенный на четыре квадрата, в каждом из квадратов рельефный прямоугольник, на одном прямоугольнике изображение восьмилучевой звезды, на других П-А-Н. Анохин, 1986, №38.

Серия 12

AR. Диоболы. Вес 1,86 г.



713

80

150

250

Av: голова льва в фас. **Rv:** вдавленный квадрат, разделенный на четыре квадрата, в каждом из квадратов рельефный прямоугольник, в центре восьмилучевая звезда, на прямоугольниках П-А-Н-ТІ. *SNG BM, 847.*

AR. Гемидоболы. Вес 0,46 г.

714

60

80

150

Av: голова льва в фас. **Rv:** вдавленный квадрат, разделенный на четыре квадрата, в каждом из квадратов рельефный прямоугольник, в центре восьмилучевая звезда, на прямоугольниках П-А-Н-ТІ. *Частная коллекция.*

AR. Тетартемории. Вес 0,23 г.



715

60

80

150

Av: муравей. **Rv:** вдавленный квадрат, разделенный на четыре квадрата, в каждом из квадратов рельефный прямоугольник, в центре восьмилучевая звезда, на прямоугольниках П-А-Н-ТІ. *Анохин, 1986, №41.*

Серия 13

AR. Диоболы. Вес 1,86 г.



716

100

200

400

Av: голова льва в фас. **Rv:** вдавленный квадрат, внутри восьмилучевая звезда, между лучами которой П-А-Н-ТІ. *Анохин, 1986, №45.*

\$F

VF

EF

AR. Гемноболы. Вес 0,46 г.

717 60 120 200

Av: голова льва в фас. **Rv:** вдавленный квадрат, внутри восьмилучевая звезда, между лучами которой П-А-Н-ТІ. *SNG BM, 848.***AR. Тетартемории.** Вес 0,23 г.

718 40 80 120

Av: голова льва в фас. **Rv:** вдавленный квадрат, внутри восьмилучевая звезда, между лучами которой П-А-Н-ТІ. *Частная коллекция.*

719 25 60 90

Av: муравей. **Rv:** вдавленный квадрат, внутри восьмилучевая звезда, между лучами которой П-А-Н-ТІ. *Фролова, 1996, Табл. 9, 39.*

720 25 60 100

Вариант: Rv: вверху ПА, внизу NTI. *SNG BM, 850.*

721 25 60 100

Вариант: Rv: звезда отсутствует; вдавленный квадрат разделен на четыре прямоугольника, в которых надпись П-А-Н-ТІ. *Фролова, 1996, Табл. 9, 32.***425 – 400 гг. до н.э.****Серия 14****AR. Диоболы.** Вес 1,86 г.

722 120 250 400

Av: голова льва в фас. **Rv:** вдавленный квадрат, в нем голова барана вправо, вверху ПАНТИ. *SNG Stancomb, 531.*

	\$F	VF	EF
AR. Обо́лы. Вес 0,93 г.			
723	80	150	300
Av: голова льва в фас. Rv: вдавленный квадрат, в нем голова барана вправо, вверху ПАНТИ. <i>Фролова, 1996, Табл. 13, 18.</i>			

AR. Гемииоболы. Вес 0,46 г.

724	40	80	150
Av: голова льва в фас. Rv: вдавленный квадрат, в нем голова барана вправо, вверху ПАНТИ. <i>Фролова, 1996, Табл. 13, 21.</i>			

AR. Тетартемории. Вес 0,23 г.

725	30	60	100
Av: голова льва в фас. Rv: вдавленный квадрат, в нем голова барана вправо, вверху ПАНТИ. <i>Фролова, 1996, Табл. 13, 29.</i>			

726	20	60	80
Av: муравей. Rv: вдавленный квадрат, в нем голова барана вправо, вверху ПАНТИ. <i>Фролова, 1996, Табл. 10, 9.</i>			

Серия 15

AR. Тетартемории. Вес 0,23 г.

727	30	60	100
Av: голова льва в фас. Rv: вдавленный квадрат, в нем голова барана влево, вверху ПАН. <i>Фролова, 1996, Табл. 13, 30a.</i>			

Серия 16

AR. Диоболы. Вес 1,86 г.



728	150	250	400
Av: голова льва в фас. Rv: вдавленный квадрат, в нем голова барана влево, внизу осетр влево, вверху ПАНТИ. <i>SNG BM, 853.</i>			

\$F VF EF

AR. Гемииболы. Вес 0,46 г.

729 50 120 200

Av: голова льва в фас. **Rv:** вдавленный квадрат, в нем голова барана влево, внизу осетр влево, вверху ПАНТИ. *Фролова, 1996, Табл. 13, 33.*

Серия 17

AR. Тетроболы. Вес 3,72 г.

730 150 250 450

Av: голова льва в фас. **Rv:** вдавленный квадрат, в нем голова барана влево, внизу шестилучевая звезда, вверху ПАНТИ. *SNG BM, 851.***AR. Диоболы.** Вес 1,86 г.

731 100 200 400

Av: голова льва в фас. **Rv:** вдавленный квадрат, в нем голова барана влево, внизу шестилучевая звезда, вверху ПАНТИ. *Фролова, 1996, Табл. 13, 36.***AR. Гемииболы.** Вес 0,46 г.

732 60 150 300

Av: голова льва в фас. **Rv:** вдавленный квадрат, в нем голова барана влево, внизу шестилучевая звезда, вверху ПАНТИ. *Фролова, 1996, Табл. 13, 38.***AR. Тетартемории.** Вес 0,23 г.

733 40 80 120

Av: голова льва в фас. **Rv:** вдавленный квадрат, в нем — муравей. *Фролова, 1996, Табл. 10, 10-13.*

Серия 18

AR. Диоболы. Вес 1,86 г.



734

Rare

Av: голова Аполлона в лавровом венке вправо. Rv: вдавленный квадрат, в нем голова барана вправо, вверху ПАНТИ. *Анохин, 1986, 57.*

AR. Гемиоболы. Вес 0,46 г.

735

Rare

Av: голова Аполлона в лавровом венке вправо. Rv: вдавленный квадрат, в нем голова барана вправо, вверху ПАНТИ. *Анохин, 1986, 58.*

450–400 гг. до н.э.

Персидский монетно-весовой стандарт.

AR. Гемиоболы. Вес 0,46 г.



736

40

60

150

Av: голова льва в фас. Rv: вдавленный квадрат, в нем виноградная гроздь. *Münzhandlung Ritter, 2000, 553-554.*

AR. Тетартемории. Вес 0,23 г.

737

40

60

120

Av: голова льва в фас. Rv: вдавленный квадрат, в нем голова льва в фас. *Фролова, 1996, Табл. 12, 15.*

Чеканка пантикапейского монетного двора для храма Аполлона

450–425 гг. до н.э.

Персидский монетно-весовой стандарт.

Серия 1

AR. Диоболы. Вес 1,86 г.



738 80 150 250

Av: голова льва в фас. Rv: вдавленный квадрат, разделенный рельефными линиями на четыре отсека, в каждом по букве — Α-Π-Ο-Λ. *SNG BM, 846.*

AR. Гемидиоболы. Вес 0,46 г.

739 40 80 150

Av: голова льва в фас. Rv: вдавленный квадрат, разделенный рельефными линиями на четыре отсека, в каждом по букве — Α-Π-Ο-Λ. *SNG Stancomb, 530.*

AR. Тетартемории. Вес 0,23 г.

740 40 80 120

Av: голова льва в фас. Rv: вдавленный квадрат, разделенный рельефными линиями на четыре отсека, в каждом по букве — Α-Π-Ο-Λ. *Фролова, 1996, Табл. 11, 20.*

741 20 40 80

Av: муравей. Rv: вдавленный квадрат, разделенный рельефными линиями на четыре отсека, в каждом по букве — Α-Π-Ο-Λ. *Фролова, 1996, Табл. 10, 3.*

Серия 2

AR. Драхмы. Вес 5,60 г.

742

100

200

400

Av: львиный скаल्प в фас. Rv: вдавленный квадрат, внутри четырехлучевая звезда, между лучами на рельефных таблечках А-П-О-Л. *Фролова, 1996, Табл. 12, 3.*

AR. Диоболы. Вес 1,86 г.



743

80

150

300

Av: львиный скаल्प в фас. Rv: вдавленный квадрат, внутри четырехлучевая звезда, между лучами на рельефных таблечках А-П-О-Л. *Анохин, 1986, №48/1.*

AR. Гемиболы. Вес 0,46 г.

744

40

80

150

Av: львиный скаल्प в фас. Rv: вдавленный квадрат, внутри четырехлучевая звезда, между лучами на рельефных таблечках А-П-О-Л. *Анохин, 1986, №49.*

AR. Тетартемории. Вес 0,23 г.

745

40

60

120

Av: муравей. Rv: вдавленный квадрат, внутри четырехлучевая звезда, между лучами А-П-О-Л. *Анохин, 1986, №50.*

\$F

VF

EF

400–375 гг. до н.э.

Серия 1

Персидский монетно-весовой стандарт.

AR. Диоболы. Вес 1,86 г.

746 200 350 600Av: голова бородатого Пана в плющевом венке влево. Rv: голова барана влево, внизу ΠΑΝΤΙ. *Анохин, 1986, №80.*

AE. Халки. Вес 1–1,5 г.

747 20 50 100Av: голова бородатого Пана в плющевом венке влево. Rv: голова осетра вправо, внизу ΠΑΝ. *Анохин, 1986, №81.*

Серия 2

Персидский монетно-весовой стандарт.

AR. Триболы. Вес 2,80 г.

748 150 250 500Av: голова бородатого сатира влево. Rv: идущий лев влево, в обресе ΠΑΝΤΙ. *Анохин, 1986, №85.*

\$F

VF

EF

AR. Оболы. Вес 0,93 г.



749

80

150

300

Av: голова бородатого сатира влево. Rv: протома льва влево, справа полу-
месяц, в обресе ПАНТИ. *Анохин, 1986, №86.*

AE. Дихалки. Вес 1,5—2 г.



750

100

200

400

Av: голова бородатого сатира вправо. Rv: голова коня вправо, внизу ПАН-
ТИ. *Анохин, 1986, №87.*

AE. Халки. Вес 1—1,5 г.



751

100

200

400

Av: голова бородатого сатира вправо. Rv: голова барана вправо, внизу ПА-
НТИ. *Анохин, 1986, №88.*

Серия 3

AU. Статеры. Вес 9,14 г.



752 4000 7000 12000

Av: голова бородатого сатира влево. **Rv:** идущий влево рогатый грифон, держащий в пасти стрелу, внизу колос влево, по сторонам П-А-N. *SNG BM, 855.*

AU. Гекты. Вес 1,52 г.



753 800 2500 6000

Av: голова безбородого сатира влево. **Rv:** протома грифона влево, внизу колос влево, по сторонам П-А-N. *SNG BM, 856.*

Персидский монетно-весовой стандарт.

AR. Триболы. Вес 2,80 г.



754 150 250 450

Av: голова бородатого сатира вправо. **Rv:** голова льва вправо, внизу ПАН-П. *Анохин, 1986, №93.*

\$F

VF

EF

AR. Диоболы. Вес 1,86 г.



755

10

20

40

Av: голова безбородого сатира вправо. Rv: голова льва вправо, внизу PAN- TI. *Анохин, 1986, №94.*

AR. Оболы. Вес 0,93 г.



756

10

20

40

Av: голова безбородого сатира вправо. Rv: протома грифона вправо, по сторонам П-А-Н. *Анохин, 1986, №95.*

AE. Халки. Вес около 1 г.



757

3

10

20

Av: голова безбородого сатира вправо. Rv: лук тетивой вверх, над ним PAN. *Анохин, 1986, №96.*

375–350 гг. до н.э.

Серия 1

AU. Статеры. Вес 9,09 г.

Выпуск Боспорским царством собственных золотых статеров, вес которых заметно превосходил норму аттического золота, долго не имел правдоподобного объяснения в научной литературе. Это явление рассматрива-

\$F VF EF

ли как свидетельство существования многочисленных золотых рудников, поставлявших золото на Боспор, где оно вследствие такого изобилия было особенно дешево. А.Н. Зограф убедительно доказал, что повышенный вес этих золотых монет связан с попыткой боспорских царей использовать на международном рынке собственную монету, которая могла легко конвертироваться в наиболее популярную на то время международную валюту — кизикины. При традиционном соотношении стоимости золота и серебра 1:10, среднем весе кизикина в 16 г, содержания в нем золота 52% и серебра 48%, боспорский золотой статер средним весом 9,09 г по стоимости содержащегося в нем драгоценного металла точно соответствовал одному кизикину.



758

5000 10000 20000

Av: голова бородатого сатира, повернутая на 3/4 влево. **Rv:** рогатый грифон со стрелой в пасти, идущий влево, внизу колос влево, по сторонам Π-Α-Ν. *SNG BM, 859.*

Персидский монетно-весовой стандарт.

AR. Триболы. Вес 2,80 г.



759

300 600 900

Av: голова бородатого сатира, повернутая на 3/4 влево. **Rv:** лев, терзающий лань, вправо, вверх ΠΑΝΤΙ. *Анохин, 1986, №98.*

Серия 2

Персидский монетно-весовой стандарт.

AR. Драхмы. 5,60 г.



760

400

600

1 000

Av: голова бородатого сатира, повернутая на 3/4 вправо. Rv: лев с приподнятой передней лапой вправо, в обресе ПАНТИ. *Анохин, 1986, №99.*

AR. Гемидрахмы. Вес 2,80 г.



761

200

400

600

Av: голова бородатого сатира, повернутая на 3/4 вправо. Rv: лев, припавший к земле, вправо. *Анохин, 1986, №100.*

Серия 3

Персидский монетно-весовой стандарт.

AR. Гемидрахмы. Вес 2,80 г.



762

200

400

600

Av: голова безбородого сатира, повернутая на 3/4 влево. Rv: лев с копытом в пасти влево, в обресе ПАНТИ. *Анохин, 1986, №101.*

Серия 4

АУ. Статеры. Вес 9,10 г.



763

4000 8000 12000

Av: голова бородатого сатира в плющевом венке влево. **Rv:** рогатый грифон со стрелой в пасти, идущий влево, внизу колос влево, по сторонам Π-Α-Ν. *SNG BM, 864.*

Персидский монетно-весовой стандарт.

АР. Гемидрахмы. Вес 2,80 г.



764

150 350 650

Av: голова безбородого сатира в плющевом венке, повернутая на 3/4 влево. **Rv:** львиный скаल्प в фас, внизу ΠΑΝ. *Анохин, 1986, №103.*

350–325 гг. до н.э.

Серия 1

Персидский монетно-весовой стандарт.

AR. Гемидрахмы. Вес 2,80 г.



765

150

250

400

Av: голова безбородого сатира в плющевом венке вправо. **Rv:** лев, идущий вправо, голова обращена назад, внизу ПАНТИ. *Анохин, 1986, №104.*

AR. Оболы. Вес 0,93 г.



766

80

150

300

Av: голова безбородого сатира в плющевом венке вправо. **Rv:** протома льва вправо, голова обращена назад, слева ветвь, внизу ПАНТИ. *Анохин, 1986, №105.*

AR. Гемииоболы. Вес 0,46 г.



767

40

100

200

Av: голова безбородого сатира вправо. **Rv:** протома льва вправо, голова обращена назад, слева наконечник копья, внизу ПАНТИ. *Анохин, 1986, №106.*

Серия 2

Персидский монетно-весовой стандарт.

AR. Гемидрахмы. Вес 2,80 г.



768

200

350

600

Av: голова безбородого сатира вправо. **Rv:** лежащий лев вправо, в обрезе ПΑΝΤΙ. *Анохин, 1986, №108.*

325 – 300 гг. до н.э.

Серия 1

AU. Статеры. Вес 9,10 г.



769

4000

8000

12000

Av: голова бородатого сатира в плющевом венке влево. **Rv:** рогатый грифон со стрелой в пасти влево, внизу колос влево, по сторонам Π-Α-Ν. *SNG BM, 867.*

АЕ. Оболы. Вес 14—16 г.



770

20

50

100

Av: голова бородатого сатира в плющевом венке влево. **Rv:** лук тетивой вниз, под ним стрела влево и ΠΑΝΤΙ. *Анохин, 1986, №110.*

АЕ. Тетрахалки. Вес 6—8 г.



771

5

20

50

Av: голова бородатого сатира вправо. **Rv:** протома грифона влево, внизу осетр влево, по сторонам ΠΑΝ. *SNG BM, 869.*

АЕ. Дихалки. Вес 2,5—3,5 г.



772

5

15

40

Av: голова безбородого сатира вправо. **Rv:** протома Пегаса вправо, по сторонам ΠΑΝ. *Анохин, 1986, №112.*

\$F

VF

EF

АЕ. Халки. Вес 1,3—1,8 г.



773

10

20

30

Av: голова безбородого сатира вправо, точечный ободок. **Rv:** горит с луком вправо, вверху и внизу ΠΑΝΤΙ. *Анохин, 1986, №113.*

АЕ. Гемихалки. Вес 0,8—1,2 г.



774

5

20

50

Av: голова безбородого сатира вправо. **Rv:** голова быка, повернутая на 3/4 влево, по сторонам Π-Α-Ν. *Анохин, 1986, №114.*

310—290 гг. до н.э.

Аттический монетно-весовой стандарт.

АУ. Статеры. Вес 8,60 г.



775

4000

9000

15000

Av: голова бородатого сатира в плюшевом венке влево. **Rv:** рогатый грифон со стрелой в пасти влево, внизу колос влево, по сторонам Π-Α-Ν. *SNG BM, 878.*

Родосский монетно-весовой стандарт.

AR. Тетрадрахмы. Вес 15,20 г.



776

600 1500 3000

Av: голова Аполлона в лавровом венке влево. **Rv:** пасущаяся лошадь влево, в обресе ΠΑΝΤΙ. *Анохин, 1986, №117.*

AR. Дидрахмы. Вес 7,60 г.

777

Rare

Av: голова бородатого сатира в венке влево. **Rv:** пасущаяся лошадь влево, в обресе ΠΑΝΤΙ. *Голенко, 1956, Рис. 73, 5.*

300–275 гг. до н.э.

Серия 1

Аттический монетно-весовой стандарт.

AU. Гемистатеры. Вес 4,30 г.



778

Rare

Av: голова безбородого сатира в плющевом венке влево. **Rv:** протома грифона влево, внизу колос влево, по сторонам Π-Α-Ν. *Анохин, 1986, №119.*

Родосский монетно-весовой стандарт.

AR. Тридрахмы. Вес 11,40 г.



779

300

700

1500

Av: голова безбородого сатира в плющевом венке влево. **Rv:** голова быка, повернутая на 3/4 влево, по сторонам Π-Α-Ν. *SNG BM, 879.*

AR. Драхмы. Вес 3,80 г.



780

200

400

700

Av: голова бородатого сатира, повернутая на 3/4 влево. **Rv:** голова быка, повернутая на 3/4 влево, по сторонам Π-Α-Ν. *Анохин, 1986, №121.*

AR. Тетроболы. Вес 2,53 г.



781

200

400

700

Av: голова безбородого сатира в плющевом венке влево. **Rv:** голова быка, повернутая на 3/4 влево, по сторонам Π-Α-Ν. *Анохин, 1986, №122.*

AR. Диоболы. Вес 1,26 г.



782

Rare

Av: голова Аполлона в лавровом венке вправо. **Rv:** голова быка, повернутая на 3/4 влево, по сторонам П-А-Ν. *Анохин, 1986, №123.*

AE. Оболы. Вес 18—20 г.



783

60

150

300

Av: голова безбородого сатира в плющевом венке влево. **Rv:** голова быка, повернутая на 3/4 влево, по сторонам Π-Α-Ν. *Анохин, 1986, №124.*

AE. Тетрахалки. Вес 6-7 г.



784

5

20

40

Av: голова безбородого сатира в плющевом венке влево. **Rv:** голова льва влево, внизу осетр влево, по сторонам Π-Α-Ν. *SNG BM, 883. Подавляющее большинство монет этого типа позже получают сдвоенные надчеканки «звезда — горит».*

\$F

VF

EF

АЕ. Дихалки. Вес 1—2 г.



785

10

30

60

Av: голова бородатого сатира, повернутая на 3/4 влево. **Rv:** голова быка, повернутая на 3/4 влево, по сторонам Π-Α-Ν. *Анохин, 1986, №126.*

Серия 2

Родосский монетно-весовой стандарт.

АР. Тетрадрахмы. Вес 15,20 г.



786

Rare

Av: голова бородатого сатира в плющевом венке влево. **Rv:** голова Аполлона в лавровом венке влево, слева ΠΑΝΤΙ. *Анохин, 1986, №127.*

АР. Тридрахмы. Вес 11,40 г.

787

Rare

Av: голова бородатого сатира в плющевом венке влево, точечный ободок. **Rv:** голова Аполлона в лавровом венке влево, слева ΠΑΝΤΙ. *Анохин, 1986, №128.*

AR. Дидрахмы. Вес 7,60 г.



788

Rare

Av: голова безбородого сатира в плющевом венке влево. **Rv:** пасущаяся лошадь влево, в обресе ПАНТИ. *Анохин, 1986, №129.*

AE. Тетрахалки. Вес 6—7 г.



789

3

10

20

Av: голова безбородого сатира в плющевом венке влево. **Rv:** голова льва влево, внизу осетр влево, по сторонам П-А-Н; изображение перекрыто вырезанной в штемпеле надчеканкой «горит». *Анохин, 1986, №131. На подавляющем большинстве этих монет изображение перекрыто вырезанной в штемпеле круглой надчеканкой «звезда».*

AE. Гемихалки. Вес 3,5—4,5 г.



790

3

6

20

Av: голова бородатого сатира влево. **Rv:** голова быка, повернутая на 3/4 влево, по сторонам П-А-Н. *Анохин, 1986, №132.*

275—250 гг. до н.э.

AE. Оболы. Вес 2—7 г



791

3

10

40

Av: голова безбородого сатира в плющевом венке влево. **Rv:** лук, под ним стрела вправо и ΠΑΝ. *Анохин, 1986, №133; SNG BM, 901-902. Монеты этого типа демонстрируют значительное падение веса на протяжении чеканки и деградацию изобразительных мотивов, значительная их часть перчеканена из монет типов 782, 787, на поздних вариантах этого типа встречается надчеканка «треножник», на монетах, остающихся в обращении во II в. до н.э., появляется надчеканка «венки».*

250—225 гг. до н.э.

Выпуски Левкона II

Аттический монетно-весовой стандарт.

AR. Тетрадрахмы. Вес 17,20 г.

792

300

600

1 200

Av: голова Александра Великого в диадеме и с рогами Аммона вправо. **Rv:** Афина, сидящая на троне, влево, в вытянутой правой руке статуэтка Ники, левая опирается на щит, в поле слева акинак и кельтский щит, по сторонам ΒΑΣΙΛΕΩΣ ΛΥΣΙΜΑΧΟΥ, под тронном монограмма $\overline{\Lambda}$. *Seyrig, 1963, Pl.I, 1.*

793

300

600

1 200

Вариант. **Rv:** под тронном монограмма $\overline{\Lambda}$. *Seyrig, 1963, Pl.I, 2.*

\$F

VF

EF



794

300

600

1200

Вариант. Rv: трон украшен изображением свернувшейся кольцом змеи вправо, монограмма отсутствует. *SNG Stancomb, 567.*

АЕ. Оболы. Вес 10—14 г.



795

20

40

80

Av: голова безбородого Геракла в львиной шкуре вправо. *Rv:* палица влево, под ней лук тетивой вверх, вверху и внизу ΒΑΣΙΛΕΩΣ ΛΕΥΚΩΝΟΣ. *Анохин, 1986, №134.*

796

Вариант. Rv: лук, под ним палица вправо, вверху и внизу ΒΑΣΙΛΕΩΣ ΛΕΥΚΩΝΟΣ. *Frolova, 1998, Taf.1, 1.*

АЕ. Тетрахалки. Вес 5—7 г.



797

15

30

50

Av: голова Афины в коринфском шлеме вправо. *Rv:* пучок молний, вверху и внизу ΒΑΣΙΛΕΩΣ ΛΕΥΚΩΝΟΣ. *Анохин, 1986, №135.*

\$F

VF

EF

АЕ. Дихалки. Вес 4—5 г.



798

20

50

100

Av: кельтский щит и копье. **Rv:** акинак, по сторонам ΒΑΣΙΛΕΩΣ ΛΕΥΚΩΝΟΣ. *Анохин, 1986, №136.*

Городские выпуски

АЕ. Оболы. Вес 3—4 г.



799

20

60

100

Av: голова Аполлона в лавровом венке вправо. **Rv:** орел с расправленными крыльями в фас, голова повернута влево, в обрезе ΠΑΝ. *Анохин, 1986, №138. На монетах этого типа встречается надчеканка «треножник».*

АЕ. Дихалки. Вес 2—2,5 г.



800

10

30

50

Av: голова Аполлона в лавровом венке вправо. **Rv:** дельфин влево, внизу ΠΑΝ. *SNG BM, 909.*

225 – 200 гг. до н.э.

Серия 1

АЕ. Тетрахапки. Вес 1,5 г.



801

10

30

50

Ав: голова Аполлона в лавровом венке вправо. Рv: треножник, внизу ΠΑΝ. Анохин, 1986, №141. Нередко перечеканены из монет типа «сатир — лук, стрела» с надчеканкой «треножник» или без нее.

АЕ. Дихалки. Вес 1 г.



802

7

20

40

Ав: крыло. Рv: треножник, слева ΠΑΝ. Анохин, 1986, №142.

Серия 2

АЕ. Оболы. Вес 3,5—5,5 г.



803

15

40

70

Ав: голова Посейдона в диадеме вправо. Рv: прора влево, внизу ΠΑΝΤΙ. Анохин, 1986, №144. На монетах этого типа встречаются надчеканки «голова бородатого сатира вправо» и «голова Афины вправо».

АЕ. Тетрахалки. Вес 3,5—4,5 г.



804

10

20

40

Av: голова бородатого сатира в плющевом венке вправо. **Rv:** лук, под ним стрела вправо и ΠΑΝΤΙ. *Анохин, 1986, №145.*

АЕ. Дихалки. Вес 1,5—2 г.



805

15

30

60

Av: голова Аполлона в лавровом венке вправо. **Rv:** лук, под ним стрела вправо и ΠΑΝΤΙ. *Анохин, 1986, №146.*

Монеты архонта Гигиэнонта

Появление в боспорской чеканке монет с подобной титулатурой дало в свое время западным ученым повод отнести чеканку Гигиэнонта ко времени Митридата Евпатора, по аналогии с монетами Асандра, также использовавшего титул архонта. Русские и советские ученые датировали время их выпуска концом III—первой половиной II в. до н.э., что вполне согласуется с нумизматическими аналогиями и археологическими находками.

Вопрос о том, кем был Гигиэнонт, до конца не разрешен. Наследовал ли он боспорский трон после того, как Левкон II был убит собственной женой в конце III в. до н.э., или выполнял роль опекуна при дочери Спартока V Камасарии — неизвестно. Отсутствие у персонажа, изображенного на лицевой стороне этих монет, диадемы на голове говорит о том, что Гигиэнонт не принадлежал к царскому дому. Использование же военного мотива на о.с. серебряных драхм может свидетельствовать о его принадлежности к военной аристократии Боспора.

Аттический монетно-весовой стандарт.

AU. Статеры. Вес 8,60 г.



806

Rare

Av: мужская голова вправо. **Rv:** сидящая на троне Афина влево, за правым плечом копье, в вытянутой правой руке статуэтка Ники, левая опирается на щит, в поле слева монограмма Α , под тронем монограмма Β , в обресе — трезубец, украшенный изображениями двух плывущих дельфинов, по сторонам $\text{ΑΡΧΟΝΤΟΣ ΥΓΙΑΙΝΟΝΤΟΣ}$. *Анохин, 1986, №148.*

Родосский монетно-весовой стандарт.

AR. Драхмы. Вес 3,80 г.



807

150

300

700

Av: мужская голова вправо. **Rv:** скачущий всадник с копьем в плаще влево, слева монограмма Α , внизу $\text{ΑΡΧΟΝΤΟΣ/ ΥΓΙΑΙΝΟΝΤΟΣ}$ и монограмма Β . *Анохин, 1986, №149.*

\$F

VF

EF

AE. Тетрагалки. Вес 2 г.



808

5

20

50

Av: женская голова в покрывале вправо, линейный ободок. **Rv:** рог изобилия, по обеим сторонам шапки Диоскуров, внизу ΥΓΙΑ. *Анохин, 1986, №150.*

200–175 гг. до н.э.

Монеты Спартока V

Аттический монетно-весовой стандарт.

AR. Дидрахмы. Вес 8,60 г.



809

800

2000

4500

Av: мужская голова в диадеме вправо. **Rv:** лук в горите, в поле справа монограмма $\Gamma\Lambda$, внизу трезубец влево, украшенный изображениями двух плывущих дельфинов, по сторонам ΒΑΣΙΛΕΩΣ ΣΠΑΡΤΟΚΟΥ. *Анохин, 1986, №152.*

Городские выпуски

АЕ. Оболы. Вес 4,5 г.



810

20

40

80

Av: голова Посейдона вправо. Rv: голова бородатого сатира вправо, внизу ПΑΝΤΙ. *Анохин, 1986, №154.*

АЕ. Тетрахалки. Вес 1 г.



811

3

6

15

Av: голова бородатого сатира вправо. Rv: лук, под ним стрела вправо и ΠΑΝ. *Анохин, 1986, №155.*

175 – 150 гг. до н.э.

Монеты Перисада III

Аттический монетно-весовой стандарт.

АУ. Статеры. Вес 8,60 г.

812

1 200

2 500

5 000

Av: мужская голова в диадеме вправо. Rv: сидящая на троне Афина влево, в вытянутой правой руке — статуэтка Ники, левая опирается на щит, в по-

\$F

VF

EF

де слева монограмма $\overline{\text{AT}}$, внизу трезубец, украшенный изображениями двух плывущих дельфинов, по сторонам ΒΑΣΙΛΕΩΣ ΠΑΙΡΙΣΑΔΟΥ. *Анохин, 1986, №156.*



813

1 300

2 800

6 000

Вариант. Rv: под монограммой — А. *Анохин, 1986, №156а.*

Аттический монетно-весовой стандарт.

AR. Тетрадрахмы. Вес 17,20 г.



814

600

1 200

3 000

Av: бородатая мужская голова в диадеме вправо. *Rv:* сидящая на троне Афина влево, за правым плечом копье, в вытянутой правой руке — статуэтка Ники, левая опирается на щит, в поле слева Φ , в обресе трезубец влево, украшенный изображениями двух плывущих дельфинов, по сторонам ΒΑΣΙΛΕΩΣ ΠΑΙΡΙΣΑΔΟΥ. *Анохин, 1986, №161.*

Городские выпуски

Выпуск 1

АЕ. Тетрагалки. Вес 1,5 г.



815

2

5

10

Ав: голова Аполлона вправо. Рв: венок, внизу ПАН. *Анохин, 1986, №158.*

Серия 1

Родосский монетно-весовой стандарт.

АР. Драхмы. Вес 3,80 г.



816

60

100

250

Ав: голова Аполлона в лавровом венке вправо. Рв: орел с расправленными крыльями вправо, справа ПАН. *SNG BM, 913.*

АР. Гемидрахмы. Вес 1,90 г.



817

120

250

500

Ав: голова Аполлона в лавровом венке вправо. Рв: голова льва с копьём в пасти в фас, внизу ПАН. *Анохин, 1986, №160.*

\$F

VF

EF

Серия 2

Родосский монетно-весовой стандарт.

AR. Драхмы. Вес 3,80 г.



818 120 280 500
Av: голова Аполлона в лавровом венке вправо. **Rv:** протома грифона влево, по сторонам Π-Α-Ν. *Анохин, 1986, №162.*

AR. Тетроболы. Вес 2,52 г.



819 60 100 200
Av: голова Аполлона в лавровом венке вправо. **Rv:** колос, внизу ΠΑΝ. *Анохин, 1986, №163.*

AR. Диоболы. Вес 1,26 г.



820 80 150 250
Av: голова Аполлона в лавровом венке вправо. **Rv:** алтарь, внизу ΠΑΝ. *Анохин, 1986, №164.*

AE. Тетрагалки. Вес 1—2 г.



821

5

15

30

Av: голова быка, повернутая на 3/4 вправо. **Rv:** плуг вправо, над ним колос влево, внизу ПΑΝ. *Анохин, 1986, №165.*

150—125 гг. до н.э.

Монеты Перисада IV

Аттический монетно-весовой стандарт.

AU. Статеры. Вес 8,60 г.



822

1 200

3 000

6 000

Av: мужская голова в диадеме вправо. **Rv:** сидящая на троне Афина влево, за правым плечом — копье, в вытянутой правой руке статуэтка Ники, левая опирается на щит, на троне монограмма Π, под треном трезубец влево, украшенный изображениями двух плывущих дельфинов, по сторонам ΒΑΣΙΛΕΩΣ ΠΑΡΙΣΑΔΟΥ. *Анохин, 1986, №166.*

823

1 200

3 000

6 000

Вариант. **Rv:** в поле слева ΔΙ. *Анохин, 1986, №171.*

Городские выпуски

Серия 1

Родосский монетно-весовой стандарт.

AR. Тетроболы. Вес 2,52 г.



824

100

200

350

Av: голова Аполлона в лавровом венке вправо. Rv: протема скачущей лошади вправо, вверху ΠΑΝΤΙΚΑΠΑΙΤΩΝ. *Анохин, 1986, №167.*

AR. Диоболы. Вес 1,26 г.



825

80

120

180

Av: голова Аполлона в лавровом венке вправо. Rv: лира, по сторонам ΠΑΝΤΙΚΑΠΑΙΤΩΝ. *Анохин, 1986, №168.*

AE. Оболы. Вес 2—3 г.



826

5

10

15

Av: голова Аполлона в лавровом венке вправо. Rv: лук в горите влево, внизу ΠΑΝ. *Анохин, 1986, №169.*

\$F VF EF

АЕ. Тетрагалки. Вес 1—2 г.



827

1

2

5

Ау: голова Аполлона в лавровом венке вправо. Rv: лук тетивой вниз, под ним ПАН. *Анохин, 1986, №170.*

Серия 2

Родосский монетно-весовой стандарт.

АР. Драхмы. Вес 3,80 г.



828

60

100

200

Ау: голова Аполлона в лавровом венке вправо. Rv: треножник, по сторонам ΠΑΝΤΙΚΑΠΑΙΤΩΝ, внизу ΔΙ. *Анохин, 1986, №172.*

829

60

100

200

Вариант. Rv: внизу ΕΓ. *Анохин, 1986, №172а.*

Серия 3

Родосский монетно-весовой стандарт.

АР. Диоболы. Вес 1,26 г.



830

10

20

40

Ау: голова Посейдона вправо. Rv: трезубец, по сторонам ΠΑΝΤΙΚΑ. *Анохин, 1986, №173.*

\$F

VF

EF

AR. Оболы. Вес 0,63 г.



831

2

5

10

Av: восьмилучевая звезда. **Rv:** рог изобилия, по сторонам П-А. *Анохин, 1986, №174.*

AE. Тетрахалки. Вес 3—5 г.



832

3

10

15

Av: голова бородатого сатира в венке влево. **Rv:** рог изобилия, по сторонам шапки Диоскуров и ПАН-ТІ. *Анохин, 1986, №175.*

AE. Дихалки. Вес 1—3 г.



833

3

8

15

Av: голова безбородого сатира в венке вправо. **Rv:** шапки Диоскуров, внизу ПАНТІ. *Анохин, 1986, №176.*

125 – 100 гг. до н.э.

Монеты Перисада V

Аттический монетно-весовой стандарт.

AU. Статеры. Вес 8,60 г.



834

1 200 3 000 6 000

Av: мужская голова в диадеме вправо. **Rv:** сидящая на троне Афина влево, за правым плечом копье, в вытянутой правой руке — статуэтка Ники, левая опирается на щит, на троне монограмма Π, внизу трезубец влево, по сторонам ΒΑΣΙΛΕΩΣ ΠΑΙΡΙΣΑΔΟΥ. *Анохин, 1986, №178.*

835

1 200 3 000 6 000

Вариант. **Rv:** на троне Π, в поле слева К. *Анохин, 1986, №185.*

836

1 200 3 000 6 000

Вариант. **Rv:** монограммы и дополнительные буквы отсутствуют.

Городские выпуски

Серия 1

Редуцированный аттический монетно-весовой стандарт.

AR. Драхмы. Вес 4,10 г.



837

50 100 180

Av: голова Аполлона в лавровом венке вправо. **Rv:** лук в горите влево, под ним ΠΠ, вверху и внизу ΠΑΝΤΙΚΑ/ΠΑΙΤΩΝ. *Анохин, 1986, №179.*

	\$F	VF	EF
838	50	100	180
<i>Вариант. Rv:</i> под горитом КТ. <i>Анохин, 1986, №179а.</i>			
839	50	100	180
<i>Вариант. Rv:</i> под горитом КТН. <i>Анохин, 1986, №179б.</i>			
840	50	100	200
<i>Вариант. Rv:</i> под горитом ΔН. <i>Анохин, 1986, №179в.</i>			
841	70	130	220
<i>Вариант. Rv:</i> под горитом монограмма Γ. <i>Анохин, 1986, №186б.</i>			
842	50	100	200
<i>Вариант. Rv:</i> под горитом ΕΥ. <i>Анохин, 1986, №186в.</i>			
843	60	120	200
<i>Вариант. Rv:</i> под горитом монограмма Α. <i>Анохин, 1986, №186г.</i>			
844	50	100	200
<i>Вариант. Rv:</i> под горитом НРА (первые две буквы в лигатуре). <i>Анохин, 1986, №186д.</i>			
845	60	100	200
<i>Вариант. Rv:</i> под горитом К. <i>Анохин, 1986, №186е.</i>			
846	60	120	200
<i>Вариант. Rv:</i> под горитом монограмма Β. <i>Анохин, 1986, №186ж.</i>			
847	60	120	200
<i>Вариант. Rv:</i> под горитом монограмма Ψ. <i>Анохин, 1986, №186и.</i>			
848	60	120	200
<i>Вариант. Rv:</i> под горитом ΠΥ. <i>Анохин, 1986, №186з.</i>			
849	70	130	220
<i>Вариант. Rv:</i> дополнительные буквы и монограммы отсутствуют. <i>Анохин, 1986, №186. Известны перчеканки монет этого типа на амисских драмах.</i>			

AR. Гемидрахмы. Вес 2,05 г.



850 40 120 200
Av: голова Диониса вправо, точечный ободок. *Rv:* тирс влево, под ним монограмма ΑΠ, верху и внизу ΠΑΝΤΙΚΑ/ΠΑΙΤΩΝ. *Анохин, 1986, №180.*

	\$F	VF	EF
851	40	120	200
<i>Вариант. Rv:</i> над тирсом монограмма \mathcal{P} . <i>Анохин, 1986, №187a.</i>			
852	50	130	200
<i>Вариант. Rv:</i> над тирсом монограмма ω , под ним ΘE . <i>Анохин, 1986, №187б.</i>			
853	40	120	200
<i>Вариант. Rv:</i> дополнительные буквы и монограммы отсутствуют. <i>Анохин, 1986, №187.</i>			

AR. Тригемиоболы. Вес 1,02 г.

854	40	80	150
<i>Av:</i> голова Афины вправо, точечный ободок. <i>Rv:</i> колос, внизу ПАН, слева монограмма Υ . <i>Анохин, 1986, №181.</i>			

AR. Оболы. Вес 0,68 г.

855	40	60	180
<i>Av:</i> голова Аполлона вправо, точечный ободок. <i>Rv:</i> дельфин влево, внизу монограмма Υ . <i>Анохин, 1986, №182.</i>			

AE. Тетрахалки. Вес 5—8 г.

856	10	20	40
<i>Av:</i> голова Аполлона в лавровом венке вправо. <i>Rv:</i> лук в горите, влево, под ним монограмма Υ , вверху и внизу ΠΑΝΤΙΚΑ/ΠΑΙΤΩΝ. <i>Анохин, 1986, №188.</i>			

	\$F	VF	EF
857	10	20	40

Вариант. Rv: под горитом М. *Анохин, 1986, №188a.*

AE. Дихалки. Вес 1,5—2 г.



858	5	10	15
------------	----------	-----------	-----------

Av: голова Афины вправо. *Rv:* рора вправо, внизу ПАН. (*Анохин, 1986, №183*)

AE. Халки. Вес 1—1,5 г.

859	3	6	10
------------	----------	----------	-----------

Av: голова Афины вправо. *Rv:* трезубец. *Анохин, 1986, №184.*

Серия 2

Редуцированный аттический монетно-весовой стандарт.

AR. Драхмы. Вес 4,10 г.



860	60	120	200
------------	-----------	------------	------------

Av: голова Аполлона в лавровом венке вправо. *Rv:* лук в горите влево, под ним меч влево, вверху и внизу ΠΑΝΤΙΚΑ/ΠΑΙΤΩΝ. *Анохин, 1986, №189.*

861	70	150	250
------------	-----------	------------	------------

Вариант. Rv: под горитом меч и монограмма $\overline{\square}$. *Анохин, 1986, №189a.*

862	60	120	200
------------	-----------	------------	------------

Вариант. Rv: под горитом монограмма $\overline{\square}$. *Анохин, 1986, №189b.*

	\$F	VF	EF
863	70	150	250
<i>Вариант. Rv:</i> под горитом палица вправо и монограмма $\overline{\Gamma\Omega}$. <i>Анохин, 1986, №189в.</i>			

AR. Гемидраxмы. Вес 2,05 г.



864	15	40	100
<i>Av:</i> голова Диониса в плющевом венке вправо, точечный ободок. <i>Rv:</i> тирс влево, под ним монограмма $\overline{\Gamma\Omega}$, вверху и внизу ΠΑΝΤΙΚΑ/ΠΑΙΤΩΝ. <i>Анохин, 1986, №190.</i>			

AE. Оболы. Вес 18—20 г.



865	50	150	300
<i>Av:</i> голова Посейдона вправо, за плечами трезубец. <i>Rv:</i> прора влево, внизу ΠΑΝΤΙΚΑ/ΠΑΙΤΩΝ. <i>SNG Stancomb, 586.</i>			
866	80	200	350
<i>Вариант. Rv:</i> над пророй две восьмилучевых звезды. <i>Сердюков, 2002, с.28.</i>			

\$F

VF

EF

AE. Тетрагалки. Вес 6—7 г.



867 25 50 150
Av: бюст Артемиды вправо, за плечами лук в горите. **Rv:** лежащая лань влево, внизу ΠΑΝΤΙΚΑ/ΠΑΙΤΩΝ. *Анохин, 1986, №192.*

100—75 гг. до н.э.

Редуцированный аттический монетно-весовой стандарт.

Выпуск 1

AR. Драхмы. Вес 4,10 г.



868 80 150 300
Av: голова Диониса в плющевом венке вправо. **Rv:** бегущая вправо лань, слева тирс, сверху и внизу ΠΑΝΤΙΚΑ/ΠΑΙΤΩΝ. *Анохин, 1986, №196.*

Серия 1

Редуцированный аттический монетно-весовой стандарт.

AR. Дидрахмы. Вес 8,20 г.



869

100

200

400

Av: голова Диониса в плющевом венке вправо. **Rv:** плющевой венок, в нем виноградная гроздь и ΠΑΝΤΙ/ΚΑΠΑΙ/ΤΩΝ, над венком монограмма $\kappa\rho$.
Анохин, 1986, №198.

AR. Драхмы. Вес 4,10 г.



870

80

150

300

Av: бюст Артемиды вправо, за плечами лук и колчан. **Rv:** пасущаяся лань вправо, в поле слева монограмма $\kappa\rho$, сверху и внизу ΠΑΝΤΙΚΑ/ΠΑΙΤΩΝ.
Анохин, 1986, №199.

871

80

150

300

Вариант. **Rv:** монограмма $\kappa\rho$ сверху над легендой. *SNG BM, 935.*

872

90

160

320

Вариант. **Rv:** монограмма отсутствует. *Частная коллекция.*

AR. Диоболы. Вес 1,36 г.

873

80

160

250

Av: треножник. **Rv:** восьмилучевая звезда, между лучами Π-Α-Ν-Τ-Ι-Κ-Α-Π.
Голенко, 1968, Табл. 1, 6.

АЕ. Оболы. Вес 18—20 г.



874

50

150

350

Av: голова бога Мена во фригийском шлеме, украшенном изображениями звезд и полумесяца и диадеме вправо. **Rv:** стоящий в фас Дионис в коротком хитоне, в вытянутой правой руке виноградная гроздь, в левой тирс, голова повернута влево, слева в поле пантера, справа монограмма KP , по сторонам ПАН-ΤΙΚΑ/Π-ΑΙ-ΤΩΝ. *Анохин, 1986, №201. Известны перчеканки на понтийских монетах.*

АЕ. Тетрахалки. Вес 6—9 г.



875

10

20

30

Av: голова Диониса в лавровом венке вправо. **Rv:** треножник и тирс, в поле справа монограмма KP , по сторонам ПАН-ΤΙΚΑ/ΠΑΙ-ΤΩΝ. *Анохин, 1986, №202.*

876

10

20

30

Вариант. **Rv:** слева монограмма ME , справа монограмма KP . *Анохин, 1986, №202а.*

877

10

20

30

Вариант. **Rv:** справа монограмма TB . *Анохин, 1986, №202б. Известны перчеканки на понтийских монетах и монетах других боспорских городов.*

АЕ. Дихалки. Вес 2—3 г.



878	1	3	5
------------	----------	----------	----------

Ав: треножник. Рв: восьмилучевая звезда, между лучами П-А-Н-Т-І-К-А. SNG BM, 942.

75—50 гг. до н.э.

Анонимные оболы

АЕ. Обол. Вес 14—20 г.

879	15	30	80
------------	-----------	-----------	-----------

Ав: голова Диониса в плющевом венке и диадеме вправо. Рв: горит. Частная коллекция.

880	15	30	80
------------	-----------	-----------	-----------

Вариант. Рв: в поле слева монограмма $\square\text{P}$ (или $\square\text{P}$, $\square\text{P}$, $\square\text{P}$, $\square\text{P}$, $\square\text{P}$). Фролова, 1998, Табл.5, 1.

881	15	30	80
------------	-----------	-----------	-----------

Вариант. Рв: в поле слева монограмма $\triangle\text{P}$ (или $\triangle\text{P}$, $\triangle\text{P}$). Фролова, 1998, Табл.5, 2.

882	15	30	80
------------	-----------	-----------	-----------

Вариант. Рв: в поле слева монограмма $\triangle\text{P}$. Фролова, 1998, Табл.5, 10.

883	15	30	80
------------	-----------	-----------	-----------

Вариант. Рв: в поле слева монограмма P (или P , P , P , P). Фролова, 1998, Табл.5, 2.

884	15	30	80
------------	-----------	-----------	-----------

Вариант. Рв: в поле слева монограмма P (или P , P). Фролова, 1998, Табл.5, 16.

885	15	30	80
------------	-----------	-----------	-----------

Вариант. Рв: в поле слева монограмма P . Фролова, 1998, Табл.5, 19.

	\$F	VF	EF
886	20	35	80
<i>Вариант. Rv:</i> в поле слева монограмма ΓϞ. <i>Фролова, 1998, Табл.5, 20.</i>			
887	20	35	80
<i>Вариант. Rv:</i> в поле слева монограмма ΑΡ. <i>Фролова, 1998, Табл.5, 21.</i>			
888	20	35	80
<i>Вариант. Rv:</i> в поле слева монограмма Ϟ (или Ϟ, Ϟ, Ϟ). <i>Фролова, 1998, Табл.5, 22.</i>			
889	15	30	80
<i>Вариант. Rv:</i> в поле слева монограмма Η (или Η). <i>Фролова, 1998, Табл.5, 26.</i>			
890	15	30	80
<i>Вариант. Rv:</i> в поле слева монограмма ΠΡ. <i>Фролова, 1998, Табл.5, 28.</i>			
891	15	30	80
<i>Вариант. Rv:</i> в поле слева монограмма ΗΡ (или ΗϞ). <i>Фролова, 1998, Табл.5, 29.</i>			
892	15	30	80
<i>Вариант. Rv:</i> в поле слева монограмма ΑΡ. <i>Фролова, 1998, Табл.5, 31.</i>			
893	20	35	80
<i>Вариант. Rv:</i> в поле слева монограмма Ϟ. <i>Фролова, 1998, Табл.5, 32.</i>			
894	20	35	80
<i>Вариант. Rv:</i> в поле слева или справа монограмма Ϟ (или Ϟ, Ϟ, Ϟ, Ϟ). <i>Фролова, 1998, Табл.5, 34.</i>			
895	20	35	80
<i>Вариант. Rv:</i> в поле слева монограмма Ϟ. <i>Фролова, 1998, Табл.5, 36.</i>			
896	20	35	80
<i>Вариант. Rv:</i> в поле слева монограмма Ψ. <i>Фролова, 1998, Табл.5, 37.</i>			
897	20	35	80
<i>Вариант. Rv:</i> в поле слева монограмма Ϟ. <i>Фролова, 1998, Табл.5, 38.</i>			

\$F

VF

EF



898	20	35	80
<i>Вариант. Rv:</i> в поле слева или справа монограмма Σ (или Σ , Σ). <i>Фролова, 1998, Табл.5, 39.</i>			
899	20	35	80
<i>Вариант. Rv:</i> в поле слева монограмма Π . <i>Фролова, 1998, Табл.5, 42.</i>			
900	15	30	80
<i>Вариант. Rv:</i> в поле слева монограмма Λ . <i>Фролова, 1998, Табл.5, 43.</i>			
901	15	30	80
<i>Вариант. Rv:</i> в поле слева монограмма Π . <i>Фролова, 1998, Табл.5, 44.</i>			
902	20	35	80
<i>Вариант. Rv:</i> в поле слева монограмма Γ . <i>Фролова, 1998, Табл.5, 46.</i>			

Городские выпуски

AE. Оболы. Вес 16—18 г.



903	20	40	80
<i>Av:</i> голова Аполлона в лавровом венке вправо. <i>Rv:</i> орел с расправленными крыльями, стоящий на пучке молний в фас, голова обращена вправо, слева монограмма Π , справа восьмилучевая звезда, внизу ΠΑΝΤΙΚΑΠΑΙ-ΤΩΝ. <i>Анохин, 1986, №214. Известны перчеканки на анонимных оболых.</i>			

\$F

VF

EF

AE. Тетрахалки. Вес 8—10 г.



904

20

50

80

Av: голова Аполлона в лавровом венке вправо. **Rv:** треножник, тирс, справа монограмма \square^P , слева звезда, внизу ΠΑΝΤΙΚΑΠΑΙΤΩΝ. *Анохин, 1986, №215.*

ФАНАГОРИЯ

Бывшая столицей азиатской части Боспора Фанагория отождествляется учеными с самым большим античным городищем Таманского полуострова, которое находится в 1 км к западу от поселка Сенной. Городище располагается на двух больших террасах, протянувшись на 900 м вдоль побережья Таманского залива. Значительная часть его в настоящее время скрыта под водой. Фанагория была основана теосцами во главе с неким Фанагором, бежавшими из Ионии после захвата родного города персами около 540 г. до н.э.

Археологические материалы, обнаруженные при раскопках Фанагории, подтверждают дату основания города, известную из письменных источников. Очевидно, центр города находился на нижней террасе, где обнаружены остатки монументальных зданий и ордерные детали. О знаменитом святилище Афродиты Апатуры (Обманщицы), расположенном в Фанагории, сообщает Страбон (XI, 2, 10). В городе были также храмы Аполлона Врача, Геракла, Афины. На верхней террасе открыты ремесленные кварталы, в частности, Керамик с многочисленными мастерскими и обжигательными печами. Из письменных источников известно о существовании в Фанагории акрополя, хотя до сих пор остатки его не найдены и местоположение неизвестно.

Жители Фанагории активно участвовали в восстании против Митридата Евпатора. После его гибели город получил автономию, в нем действовали Совет и народное собрание. Как и Пантикапей, в I—II вв. н.э., после бурных событий рубежа эр, Фанагория переживает эпоху подъема. Строятся новые крепостные стены, различные общественные здания, термы, увеличивается городская территория. Разрушенный в ходе гуннского нашествия IV в. город довольно быстро восстанавливается, хотя размеры его территории заметно уменьшились. В позднеантичную и раннесредневековую эпоху Фанагория продолжала оставаться довольно крупным ремесленным центром. Его дальнейшая история связана с Великой Болгарией и Хазарским каганатом. В X в. жизнь в городе окончательно прекращается после опустошительного набега печенегов.

Монетное дело Фанагории может быть разделено на два этапа. Первый относится к автономному периоду жизни города, до его вхож-

дения в состав Боспорского царства в первой четверти IV в. до н.э. Репертуар монетных изображений на фанагорийских выпусках этого времени, в первую очередь, использование изображений бодающего быка, несомненно, восходит к нумизматике Гераклеи Понтийской. Этот факт может свидетельствовать о вхождении Фанагории, наряду с Херсонесом и Феодосией, в антибоспорский союз, созданный под эгидой Гераклеи.

Ко второму этапу относится фанагорийская чеканка конца III—I вв. до н.э. Примечательна полная унифицированность городских монетных выпусков этого времени с продукцией главного монетного двора государства, располагавшегося в Пантикапее. Единственным отличительным признаком является использование городской легенды. Налицо полная подчиненность местной чеканки общегосударственным стандартам, не исключено даже, что некоторые монеты с городской легендой Фанагории выпускались на пантикапейском монетном дворе.

\$F \quad VF \quad EF

400—390 гг. до н.э.

Серия 1

Персидский монетно-весовой стандарт.

AR. Диоболы. Вес 1,86 г.



905

80 120 400

Av: голова кабира в пилосе влево. **Rv:** голова быка, повернутая на 3/4 влево, вверху ФА, справа зерно. *Анохин, 1986, №78.*

AR. Гемииболы. Вес 0,46 г.



906

40

100

200

Av: мужская безбородая голова влево. **Rv:** зерно, по сторонам Ф-А. *Анохин, 1986, №79.*

AR. Тетартемории. Вес 0,23 г.

907

30

50

120

Av: мужская безбородая голова влево. **Rv:** зерно, по сторонам Ф-А. *Фролова, 2001, с.13.*

Серия 2

AR. Драхмы. Вес 5,60 г.



908

Rare

Av: голова молодого кабира в пилосе влево. **Rv:** бодающий бык влево, вверху ФΑΝΑ, в обресе зерно. *Анохин, 1986, №77.*

AR. Триоболы. Вес 2,80 г.

909

80

150

400

Av: голова бородатого кабира в пилосе, украшенном венком, влево. **Rv:** бодающий бык влево, вверху ФΑΝΑ, в обресе зерно. *Фролова, 2001, с.13.*

\$F

VF

EF

AR. Диоболы. Вес 1,86 г.



910

80

120

300

Av: голова молодого кабира в пилосе, украшенном венком, влево. Rv: протомата бодающего быка влево, вверху ΦΑΝΑ, справа зерно. *Анохин, 1986, №84.*

AR. Оболы. Вес 0,93 г.

911

40

80

150

Av: голова молодого кабира в пилосе, украшенном венком, влево. Rv: протомата бодающего быка влево, вверху ΦΑΝΑ, справа зерно. *Фролова, 2001, с.14.*

225—200 гг. до н.э.

AE. Тетрахалки. Вес 4,3—4,7 г.



912

3

6

15

Av: голова бородатого сатира в плющевом венке вправо. Rv: лук тетивой вниз, под ним стрела вправо и ΦΑ. *SNG BM, 990.*

AE. Дихалки. Вес 1,5—3,5 г.

913

2

5

10

Av: голова бородатого сатира в плющевом венке вправо. Rv: лук тетивой вниз, под ним стрела вправо и ΦΑ. *SNG BM, 994.*

150–125 гг. до н.э.

АЕ. Дихалки. Вес 1,5–2,3 г.



914 5 15 30
 Ав: голова Диониса вправо. Рv: виноградная гроздь, внизу ΦΑ. *Анохин, 1986, №177.*

125–100 гг. до н.э.

Аттический монетно-весовой стандарт.

АР. Тетроболы. Вес 2,86 г.



915 80 120 250
 Ав: голова Артемиды в диадеме вправо, за плечами лук с колчаном. Рv: цветок, вверху и внизу ΦΑΝΑΓΟ/ΡΙΤΩΝ. *Анохин, 1986, №193.*

АЕ. Дихалки. Вес 2,8 г.

916 3 10 20
 Ав: голова Артемиды в диадеме вправо, за плечами лук с колчаном. Рv: цветок, вверху и внизу ΦΑΝΑΓΟ/ΡΙΤΩΝ. *Частная коллекция.*

\$F

VF

EF

AE. Тетрахалки. Вес 5,1—7,7 г.



917 **10** **25** **40**

Av: голова Артемиды в диадеме вправо, за плечами лук с колчаном. **Rv:** лежащая лань влево, внизу ΦΑΝΑΓΟΡΙΤΩΝ. *SNG BM, 1000.*

918 **10** **25** **40**

Вариант. **Rv:** легенда в обресе, в поле справа монограмма $\overline{\text{AT}}$. *Анохин, 1986, №194а.*

100—75 гг. до н.э.

Редуцированный аттический монетно-весовой стандарт.

AR. Дидрахмы. Вес 8,20 г.



919 **100** **220** **500**

Av: голова Диониса в плющевом венке вправо. **Rv:** ΦΑΝΑΓΟΡΙΤΩΝ в плющевом венке, над легендой виноградная гроздь, над венком монограмма $\overline{\text{KP}}$. *Анохин, 1986, №204.*

AR. Драхмы. Вес 4,10 г.



920 60 150 250

Av: голова Диониса в плющевом венке вправо. Rv: тирс влево, вверху и внизу ΦΑΝΑΓΟ/ΡΙΤΩΝ. *SNG BM, 998.*

921 70 150 270

Вариант. Rv: внизу монограмма ΠΘ. *Анохин, 1986, №205a.*

AR. Гемидрахмы. Вес 2,05 г.

922 60 150 200

Av: голова Диониса в плющевом венке вправо. Rv: тирс влево, вверху и внизу ΦΑΝΑΓΟ/ΡΙΤΩΝ, внизу монограмма Ρ. *Анохин, 1986, №206.*

AE. Оболы. Вес 18—20 г.



923 100 200 400

Av: голова бога Мена во фригийском шлеме, украшенном изображениями звезд и полумесяца, и диадеме вправо. Rv: стоящий в фас Дионис в коротком хитоне, в вытянутой правой руке виноградная гроздь, в левой тирс, голова повернута влево, слева в поле пантера, справа монограмма ΚΡ, по сторонам ΦΑΝΑ-ΓΟΡΙ/ΤΩΝ. *Анохин, 1986, №207.*

	\$F	VF	EF
--	-----	----	----

AE. Тетрахалки. Вес 6—11 г.

924	20	40	80
------------	-----------	-----------	-----------

Av: голова Диониса в плющевом венке вправо. **Rv:** треножник и тирс, по сторонам ΦΑΝΑ-ΓΟΡΙ/ΤΩΝ, в поле справа монограмма ΚΡ. *Анохин, 1986, №208.*



925	20	40	80
------------	-----------	-----------	-----------

Вариант. **Rv:** в поле слева монограмма ΜΕ, справа монограмма ΚΡ. *Анохин, 1986, №208a.*

ГОРГИППИЯ

Античная Горгиппия находилась на месте современной Анапы. Эта локализация подтверждается находками здесь многочисленных надписей, среди которых есть надписи, упоминающие народ горгиппийский и наместника Горгиппии, а также черепиц с клеймом «ГОР» и монет. Город был назван по имени Горгиппа — брата боспорского царя Левкона I и сына Сатира I. После присоединения Синдики к Боспору в начале IV в. до н.э. Горгипп был наместником азиатской части царства. Ранее город назывался Синдская Гавань и под этим именем упоминался во многих письменных источниках. Это название, очевидно, восходит к тому времени, когда на месте будущего эллинского полиса существовало синдское поселение.

Горгиппия занимает второе место после Пантикапея среди боспорских городов по количеству обнаруженных здесь надписей. Они значительно дополняют и уточняют картину, известную нам по археологическим раскопкам. Именно из надписей известно о существовании в городе стадиона, оборонительных стен, храмов Афины и Посейдона, многочисленных памятниках боспорским царям. Город гибнет в 30-х годах III в. н.э., в результате военных столкновений, связанных с передвижением варварских племен.

Монетные выпуски Горгиппии конца II—I вв. до н.э. полностью находятся в русле боспоро-пантийских нумизматических традиций, столь характерных для монетного дела античных полисов Боспора Киммерийского и других районов Северного Причерноморья в указанную эпоху.

125 – 100 гг. до н.э.

Аттический монетно-весовой стандарт.

AR. Драхмы. Вес 4,30 г.



926

Rare

Av: голова Гелиоса в лучевой короне вправо. **Rv:** рог изобилия, по обеим сторонам звезды и ΓΟΡΓΙΠΠ. *Анохин, 1986, №195.*

100 – 75 гг. до н.э.

Редуцированный аттический монетно-весовой стандарт.

Выпуск 1

AR. Драхмы. Вес 4,10 г.



927

150

250

400

Av: голова Диониса в плющевом венке вправо. **Rv:** бегущая лань вправо, за ней тирс, вверху и внизу ΓΟΡΓΙΠΠ/ΠΕΩΝ. *SNG BM, 985.*

Серия 1

AR. Дидрахмы. Вес 8,20 г.



928

200

400

700

Av: голова Диониса в плющевом венке вправо. **Rv:** ΓΟΡΓΙ Π/ΠΕΩΝ в плющевом венке, над легендой виноградная гроздь, над венком монограмма KP . *Анохин, 1986, №209.*

AE. Оболы. Вес 18—20 г.



929

100

200

400

Av: голова бога Мена во фригийском шлеме, украшенном изображениями звезд и полумесяца, и диадеме вправо. **Rv:** стоящий в фас Дионис в коротком хитоне, в вытянутой правой руке виноградная гроздь, в левой тирс, голова повернута влево, слева в поле пантера и монограмма KP , справа монограмма KP , по сторонам ΓΟΡΓΙ Π/ΠΕΩΝ. *Анохин, 1986, №210.*

	\$F	VF	EF
930	100	200	400
<i>Вариант. Rv:</i> поле справа монограмма $\text{K}\rho$. <i>Анохин, 1986, №210а.</i>			

AE. Тетрахалки. Вес 6—9 г.



931	20	60	100
<i>Av:</i> голова Диониса в плющевом венке вправо. <i>Rv:</i> треножник и тирс, по сторонам ΓΟΡ-ΓΙΠ/ΠΕ-ΩΝ, в поле справа монограмма $\text{K}\rho$. <i>Анохин, 1986, №211.</i>			

932	20	60	100
<i>Вариант. Rv:</i> в поле справа монограмма $\text{K}\rho$. <i>Анохин, 1986, №211а.</i>			

933	20	60	100
<i>Вариант. Rv:</i> в поле справа монограмма $\text{K}\rho$. <i>Анохин, 1986, №211б.</i>			

934	20	60	100
<i>Вариант. Rv:</i> в поле справа монограмма $\text{K}\rho$. <i>Анохин, 1986, №211д.</i>			

935	25	70	120
<i>Вариант. Rv:</i> в поле слева монограмма $\text{K}\rho$, справа монограмма $\text{K}\rho$. <i>Анохин, 1986, №211в.</i>			

936	25	70	120
<i>Вариант. Rv:</i> в поле слева монограмма AE , справа монограмма $\text{K}\rho$. <i>Анохин, 1986, №211г.</i>			

МОНЕТЫ СИНДОВ

Синды — одно из крупнейших меотских племен, населявших восточное побережье Боспора Киммерийского. Из письменных и эпиграфических источников известно о существовании у синдов сильной царской власти. В V в. до н.э., до подчинения Синдики Боспору, синдские цари находились в сложных, порой дружественных, порой враждебных отношениях с боспорскими правителями.

Принадлежность серебряных монет с легендой ΣΙΝΔΩΝ долгое время вызывала ожесточенные споры в среде нумизматов и археологов. Наряду с наиболее логичным и лежащим на поверхности предположением о том, что эти монеты чеканились от имени и для племени с одноименным названием, были высказаны гипотезы об их чеканке в Синдской Гавани (позднейшей Горгиппии) или от имени союза греческих городов, расположенных в Синдике, т.е. в азиатской части Боспора. Одной из основных посылок двух последних гипотез было, по существу, отрицание существования у синдов сильной самостоятельной политической и государственной организации, являвшейся важнейшим условием выпуска собственной монеты. Однако археологические и эпиграфические находки последних лет, а также квалифицированный филологический анализ помещенной на рассматриваемых монетах легенды с привлечением многочисленных аналогий из других районов античного мира убедительно доказали принадлежность рассматриваемых монет именно синдам. Они чеканились, скорее всего, на пантикапейском монетном дворе, но по заказу, видимо, синдских царей и из металла заказчика. Примечательно, что по составу сплав серебра синдских выпусков отличался от металла одновременных им пантикапейских монет. Примеры чеканки греческим монетным двором греческой же по облику монеты, предназначенной для нужд варварского окружения, хорошо известны во Фракии, Македонии и других областях античного мира.

\$F

VF

EF

430–400 гг. до н.э.

Серия 1

Эгинский монетно-весовой стандарт.

AR. Триболы. Вес 3,02 г.



937

200

600

1000

Av: голова Геракла в львиной шкуре вправо, точечный ободок. **Rv:** голова коня вправо, справа над головой восьмилучевая звезда, вверху ΣΙΝΔΩΝ, все во вдавленном квадрате. *Фролова, 2002, Табл.1, 1a.*

AR. Диоболы. Вес 2,00 г.

938

Rare

Av: голова Геракла в львиной шкуре вправо, точечный ободок. **Rv:** голова коня вправо, справа над головой восьмилучевая звезда, вверху ΣΙΝΔΩΝ, все во вдавленном квадрате. *Известна только по упоминанию у Бертье-Делагард: Бертье-Делагард, 1913, №174.*

Серия 2

AR. Диоболы. Вес 2,00 г.



939

200

400

700

Av: голова Геракла в львиной шкуре вправо, точечный ободок. **Rv:** голова коня вправо, вверху ΣΙΝΔΩΝ, все во вдавленном квадрате. *Фролова, 2002, Табл.1, 2б.*

AR. Обо́лы. Вес 1,00 г.

940 **150** **300** **500**
Av: голова Геракла в львиной шкуре вправо, точечный ободок. **Rv:** голова коня вправо, вверху ΣΙΝΔΩΝ, все во вдавленном квадрате. *Фролова, 2002, Табл.2, 6.*

AR. Гемиобо́лы. Вес 0,50 г.

941 **100** **200** **300**
Av: голова Геракла в львиной шкуре вправо, точечный ободок. **Rv:** голова коня вправо, вверху ΣΙΝΔΩΝ, все во вдавленном квадрате. *Фролова, 2002, Табл.2, 11а.*

AR. Тетартеморрии. Вес 0,25 г.

942 **80** **150** **250**
Av: голова Геракла в львиной шкуре вправо, точечный ободок. **Rv:** голова коня вправо, вверху ΣΙΝΔΩΝ, все во вдавленном квадрате. *Фролова, 2002, Табл.2, 16а.*

AR. Гемитетартеморрии. Вес 0,13 г.

943 **60** **120** **200**
Av: голова Геракла в львиной шкуре вправо, точечный ободок. **Rv:** голова коня вправо, вверху ΣΙΝΔΩΝ, все во вдавленном квадрате. *Фролова, 2002, Табл.3, 10.*

Серия 3

AR. Диобо́лы. Вес 2,00 г.



944 **400** **650** **1 000**
Av: Геракл, опустившись на одно колено, натягивает лук вправо. **Rv:** сова в фас, с расправленными крыльями, вверху ΣΙΝΔΩΝ, все во вдавленном квадрате. *Фролова, 2002, Табл.4, 4.*

\$F VF EF

Серия 4

AR. Тетартемории. Вес 0,25 г.



945 80 150 250
 Av: голова быка вправо. Rv: голова коня вправо, вверху ΣΙΝΔΩΝ, все во вдавленном квадрате. *Фролова, 2002, Табл.4, 6а.*

AR. Гемитетартемории. Вес 0,13 г.

946 60 120 200
 Av: голова быка вправо. Rv: голова коня вправо, вверху ΣΙΝΔΩΝ, все во вдавленном квадрате. *Фролова, 2002, Табл.4, 10а.*

Серия 5

AR. Диоболы. Вес 2,00 г.

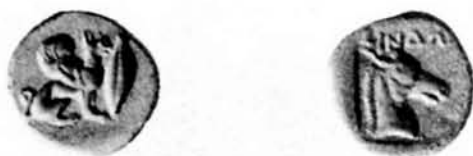

947 400 600 900
 Av: сидящий вправо орлиноголовый грифон, перед ним зерно. Rv: голова коня вправо, вверху ΣΙΝΔΩΝ, все во вдавленном квадрате. *Фролова, 2002, Табл.5, 1.*

AR. Оболы. Вес 1,00 г.

948 200 400 600
 Av: сидящий вправо орлиноголовый грифон, перед ним зерно. Rv: голова коня вправо, вверху ΣΙΝΔΩΝ, все во вдавленном квадрате. *Фролова, 2002, Табл.5, 8.*

	\$F	VF	EF
AR. Тетартемории. Вес 0,25 г.			
949	100	200	300
Av: сидящий вправо орлиноголовый грифон, перед ним зерно. Rv: голова коня вправо, вверху ΣΙΝΔΩΝ, все во вдавленном квадрате. <i>Фролова, 2002, Табл.5, 11.</i>			
950	100	200	300
<i>Вариант. Rv:</i> справа вверху ΣΙΝ. <i>Фролова, 2002, Табл.5, 13.</i>			
AR. Гемитетартемории. Вес 0,13 г.			
951	80	120	200
Av: сидящий вправо орлиноголовый грифон, перед ним зерно. Rv: голова коня вправо, вверху ΣΙΝΔΩΝ, все во вдавленном квадрате.. <i>Фролова, 2002, Табл.6, 1a.</i>			

ОСНОВНАЯ ЛИТЕРАТУРА

- Алексеев, 1997* — Алексеев В.П. Редкие и неизданные монеты античных городов Северного Причерноморья. Одесса.
- Анохин, 1977* — Анохин В.А. Монетное дело Херсонеса. Киев.
- Анохин, 1984* — «Борисфены» и их место в монетной системе Ольвии // Античная культура Северного Причерноморья. Киев.
- Анохин, 1989* — Анохин В.А. Монеты античных городов Северо-Западного Причерноморья. Киев.
- Бертъе-Делагард, 1906* — Бертъе-Делагард А.Л. Несколько новых или малоизвестных монет Херсонеса // ЗООИД, XXVI.
- Бертъе-Делагард, 1913* — Бертъе-Делагард А.Л. Материалы для весовых исследований монетных систем древнегреческих городов и царей Сарматии и Тавриды // НС, II.
- Булатович, Пушкарев, 1990* — Булатович С.А., Пушкарев В.П. Новые находки серебряных монет Тиры // Нумизматические исследования по истории Юго-Восточной Европы. Кишинев.
- Бурачков, 1884* — Бурачков П.О. Общий каталог монет, принадлежащих эллинским колониям, существовавшим в древности на северном берегу Черного моря. Одесса.
- Гилевич, 1970* — Гилевич А.М. Кучук-Мойнакский клад херсонесских монет IV—III вв. до н.э. // НЭ, VIII.
- Гиль, 1896* — Гиль Х.Х. Описание монет, поступивших в мое собрание в 1892 и 1893 гг. // ЗРАО, VI.
- Голенко, 1956* — Голенко К.В. К датировке пантикапейских тетрадрахм // КСИ-ИМК, Вып.63.
- Голенко, 1968* — Голенко К.В. Несколько серебряных монет Пантикапея II в. до н.э. со следами перчеканки // НЭ, вып.7.
- Грандмезон, 1983* — Грандмезон Н.Н. Неопубликованные монеты античного Херсонеса // КСИА-174. М.
- Грандмезон, 1985* — Грандмезон Н.Н. Неопубликованные разновидности монет античного Херсонеса // КСИА-182. М.
- Грандмезон, 1987* — Грандмезон Н.Н. Монеты Херсонеса с головой Афины // КСИА-191. М.
- Загинайло, Нудельман, 1971* — Загинайло А.Г., Нудельман А.А. Дороцкий клад древнегреческих серебряных монет IV в. до н.э. // МАСП, 7.

Загинайло, Карышковский, 1990 — Загинайло А.Г., Карышковский П.О. Монеты скифского царя Скила // Нумизматические исследования по истории Юго-Восточной Европы. Кишинев.

Зограф, 1951 — Зограф А.Н. Античные монеты // МИА-16. М.-Л.

Зограф, 1957 — Зограф А.Н. Монеты Тире. М.

Золотарев, Кочеткова, 1999 — Золотарев М.И., Кочеткова Е.М. Монеты Херсонеса Таврического. Севастополь.

Карышковский, 1956 — Карышковский П.О. О классификации серебряных статеров Ольвии IV в. до н.э. // КСИИМК-66. М.

Карышковский, 1957 — Карышковский П.О. Заметки по нумизматике античного Причерноморья // ВДИ, №2.

Карышковський, 1957 — Карышковський П.Й. З історії монетної справи та грошового обігу в Ольвії // Археологія, 11.

Карышковский, 1960 — Карышковский П.О. Дополнение к нумизматике Тире // ВДИ, №3.

Карышковский, 1968 — Карышковский П.О. Ольвийские «борисфены» // НиС, 3.

Карышковский, 1976 — Карышковский П.О. Монеты Ольвийской коллегии Семи // Художественная культура и археология античного мира. М.

Карышковский, 1988 — Карышковский П.О. Монеты Ольвии. Киев.

Карышковский, Клейман, 1985 — Карышковский П.О., Клейман И.Б. Древний город Тира. Киев.

Коваленко, 1999 — Коваленко С.А. О монетном деле Херсонеса Таврического в позднеклассическую эпоху // НЭ, XVI.

Коциевский, 1982 — Коциевский А.С. Несколько неизданных монет Тире из частных собраний // Нумизматика античного Причерноморья. Киев.

Кутайсов, 1991 — Кутайсов В.А. Монеты Керкинитиды V в. до н.э. // ВДИ, №1.

Медведева, 1984 — Медведева Л.И. Монеты Керкинитиды // НЭ, XIV.

Мельников, 2000 — Мельников О.Н. Монеты античной Феодосии // МАИЭТ VII. Симферополь.

Нечитайло, Михайлов, 2000 — Нечитайло В.В., Михайлов С.Л. Каталог античных монет Скифии, Березани, Никония, Тире, Керкинитиды. Киев.

Туровский, 1997 — Туровский Е.Я. Монеты независимого Херсонеса. Севастополь.

Сердюков, 2002 — Сердюков П.В. Неизвестная разновидность пантикапейского обода из ранней серии меди времени Митридата VI Евпатора // Десятая Всероссийская нумизматическая конференция. Псков, 15—20 апреля 2002 г. Тез. Докл. М.

- Фролова, 1964* — Фролова Н.А. Монеты скифского царя Скилура // СА, №1.
- Фролова, 1996* — Фролова Н.А. Монетное дело Боспора середины VI-V в. до н.э. / РА, №2.
- Фролова, 1998* — Фролова Н.А. К истории вопроса о монетной чеканке на Боспоре в I в. до н.э. // Новейшие исследования в области нумизматики. М.
- Фролова, 2001* — Фролова Н.А. Ранние монеты Фанагории (конец V — начало IV вв. до н.э.) // Девятая Всероссийская нумизматическая конференция. Тез. Докл. Спб.
- Фролова, 2002* — Фролова Н.А. Корпус монет синдов (первая половина — конец V в. до н.э.)// ВДИ, №3.
- Шелов, 1956* — Шелов Д.Б. Монетное дело Боспора VI-II вв. до н.э. М.
- Шонов, 2000* — Шонов И.В. Монеты Херсонеса Таврического. Симферополь.
- Шонов, 2002* — Шонов И.В. О монетной чеканке Феодосии последней четверти V-начала IV вв. до Р.Х. // Боспорские исследования. Вып. II. Симферополь.
- Boehringер, 1975* — Boehringер Chr. Hellenistische Münzschatz aus Trapesunt 1970 // Schweizerische Numismatische Rundschau, 54.
- Frolova, 1998* — N.A. Frolova. Über die Darstellungen von Schild und Schwert auf einem Münztyp des bosporanischen Königs Leukon II. (zweite Hälfte des 3. Jhs. V. Chr.) / Stephanos Nomismatikos. E. Schönert-Geiss zum 65. Geburtstag. Berlin.
- Glendining, 1963* — Glendining & Co., Sale 13.12.1963. London.
- Muenz Zentrum 1994* — Münz Zentrum Auktion 77, 13-15.04.1994. Köln.
- Münzhandlung Ritter, 2000* — Münzhandlung Ritter. 03. 2000. Lagerlist 59.
- Rauch, 2002* — Auktionhaus H.D.Rauch 69. Münzenauktion. 13.05.2002. Wien.
- Seyrig, 1963* — Seyrig H. Monnaies hellenistiques. 1. Royaume du Bosphore cimmerien / Revue Numismatique.
- Seyrig, 1971* — Seyrig H. Un pseudo-lysimaque de Crimée // Scripta Numismatica. Paris.
- SNGD* — Sylloge Nummorum Graecorum: The royal collection of coins and medals. Danish National Museum: Argolis — Aegean islands. Copenhagen, 1944.
- SNG BM* — Sylloge Nummorum Graecorum: The British Museum. Part 1: The Black Sea. London, 1993.
- SNG Stancomb* — Sylloge Nummorum Graecorum: The William Stancomb Collection of Coins of the Black Sea Region. London, 2000.
- Stolba, 1998* — W.F.Stolba. ΣΑΜΜΑΣ. Zur Prägung eines Bosporanischen Tyrannen // Stephanos Nomismatikos. E. Schönert-Geiss zum 65. Geburtstag. Berlin.

Содержание

Введение	3
НИКОНИЙ	7
475—450 гг. до н.э.	8
Ассы	8
ТИРА	10
350—300 гг. до н.э.	11
300—250 гг. до н.э.	15
250—200 гг. до н.э.	17
Около 200 г. до н.э.	20
200—150 гг. до н.э.	21
150—100 гг. до н.э.	22
100—50 гг. до н.э.	24
ОЛЬВИЯ	25
Дельфины	27
500—450 гг. до н.э.	27
450—425 гг. до н.э.	28
425—400 гг. до н.э.	29
Ассы	29
475—450 гг. до н.э.	29
450—425 гг. до н.э.	33
Серебряные выпуски V в. до н.э.	35
450—425 гг. до н.э.	35
425—400 гг. до н.э.	35
Ассы	36
Чеканенные бронзовые монеты	36
400—350 гг. до н.э.	36
350—325 гг. до н.э.	40
Ассы	40
Чеканенные монеты.	48
325—300 гг. до н.э.	50
«Борисфены».	55
325—300 гг. до н.э.	56
300—275 гг. до н.э.	59
275—260 гг. до н.э.	62

260—250 гг. до н.э.	63
325—300 гг. до н.э.	66
300—250 гг. до н.э.	67
250—200 гг. до н.э.	69
Монеты коллегии Семи и близких типов	69
250—225 гг. до н.э.	71
225—200 гг. до н.э.	74
200—175 гг. до н.э.	77
175—150 гг. до н.э.	87
Около 150 г. до н.э.	90
150—100 гг. до н.э.	91
Городские выпуски.	91
Чеканка скифского царя Скилура на ольвийском монетном дворе. Около 140—110 гг. до н.э.	92
100—70 гг. до н.э.	95
КЕРКИНИТИДА	99
Литые монеты.	100
500—470 гг. до н.э.	100
470—430 гг. до н.э.	101
430—400 гг. до н.э.	101
Чеканенные монеты.	102
350—325 гг. до н.э.	102
310—290 гг. до н.э.	103
ХЕРСОНЕС	105
400—390 гг. до н.э.	107
390—385 гг. до н.э.	109
385—3810 гг. до н.э.	109
380—375 гг. до н.э.	112
375—365 гг. до н.э.	113
365—360 гг. до н.э.	114
360—350 гг. до н.э.	114
Около 350 г. до н.э.	116
Около 350—340 гг. до н.э.	116
330—300 гг. до н.э.	119
310—290 гг. до н.э.	122
300—250 гг. до н.э.	124
250—200 гг. до н.э.	128
225—200 гг. до н.э.	130
200—175 гг. до н.э.	135

175—125 гг. до н.э.	136
Около 150 г. до н.э.	139
125—100 гг. до н.э.	140
100—75 гг. до н.э.	143
75—50 гг. до н.э.	144
ФЕОДОСИЯ	145
425—400 гг. до н.э.	147
410—390 гг. до н.э.	147
400—380 гг. до н.э.	149
Около 350 г. до н.э.	150
250—225 гг. до н.э.	151
НИМФЕЙ	152
450—425 гг. до н.э.	154
Монеты с легендой «ΣΑΜΜΑ».	154
425—400 гг. до н.э.	155
ПАНТИКАПЕЙ	156
Около 510—490 гг. до н.э.	159
500—475 гг. до н.э.	161
475—450 гг. до н.э.	162
Около 450 г. до н.э.	165
450—425 гг. до н.э.	167
425—400 гг. до н.э.	169
450—400 гг. до н.э.	172
Чеканка пантикапейского монетного двора для храма Аполлона.	173
450—425 гг. до н.э.	173
400—375 гг. до н.э.	175
375—350 гг. до н.э.	178
350—325 гг. до н.э.	182
325—300 гг. до н.э.	183
310—290 гг. до н.э.	185
300—275 гг. до н.э.	186
275—250 гг. до н.э.	191
250—225 гг. до н.э.	191
Выпуски Левкона II.	191
Городские выпуски.	193
225—200 гг. до н.э.	194
Монеты архонта Гигиэнонта.	195

200—175 гг. до н.э.	197
Монеты Спартока V.	197
Городские выпуски.	198
175—150 гг. до н.э.	198
Монеты Перисада III.	198
Городские выпуски.	200
150—125 гг. до н.э.	202
Монеты Перисада IV.	202
Городские выпуски.	203
125—100 гг. до н.э.	206
Монеты Перисада V.	206
100—75 гг. до н.э.	211
75—50 гг. до н.э.	214
Анонимные оболы.	214
Городские выпуски.	216
ФАНАГОРИЯ	218
400—390 гг. до н.э.	219
225—200 гг. до н.э.	221
150—125 гг. до н.э.	222
125—100 гг. до н.э.	222
100—75 гг. до н.э.	223
ГОРГИППИЯ	226
125—100 гг. до н.э.	227
100—75 гг. до н.э.	227
МОНЕТЫ СИНДОВ	230
430—400 гг. до н.э.	231
Основная литература	235