

СОБРАНИЕ Б.Н.И.В.И.ХАНЕНКО  
Collection V. Khanenko



ЭПОХА ПРЕДШЕСТВУЮЩАЯ ВЕЛИКОМУ ПЕРЕСЕЛЕНИЮ НАРОДОВ

Époque antérieure à la grande émigration des peuples

Кієвъ 1899

ЧЕРНОЕ МОРЕ

ВЫПУСКЪ

Livraison

Собрание Б.Н.и К.И.Ханенко  
Collection B. Khanenko



**ДРЕВНАСТІ ПРІДКАРПАТІНЬ**  
*Antiquités de la région du Dniepre*

**ЭПОХА ПРІДШЕСТВУЮЩАЯ ВЕЛИКОМУ ПЕРЕСЕЛЕНІЮ НАРОДІВЪ**

*Époque antérieure à la grande émigration des peuples*

**Кієвъ 1899**

**|| БИПУСКЪ ||**  
**|| Libraison ||**

ЧЕРНОЕ МОРЕ

---

Дозволено Цензурою. Кієвъ, 4 Августа 1899 г.

---



В О Л К О В Ц Ы .

## Древности Приднѣпровья

изъ, такъ называемыхъ, скиѣскихъ кургановъ и городищъ.

Описываемыя древности происходятъ изъ раскопокъ кургановъ, преимущественно области средняго Днѣпра, относящихся, по времени ихъ сооруженія, къ эпохѣ, предшествующей великому переселенію народовъ (отъ VII в. до Р. X. по III в. по Р. X.). Начало этой эпохи совпадаетъ съ концемъ бронзоваго вѣка и съ развитіемъ въ Россіи желѣзной культуры; отсюда, хотя характерною особенностью указанной эпохи является желѣзо, но, наряду съ нимъ, а въ началѣ эпохи преимущественно, встрѣчаются издѣлія изъ бронзы, которыя потомъ, къ концу эпохи, смѣняются желѣзными. Настоящее собраніе, главнымъ образомъ, представляетъ результаты раскопокъ кургановъ, произведенныхъ С. А. Мазараки въ 1897—98 годахъ, по теченію рѣки Сулы, въ Роменскомъ уѣздѣ, Полтавской губерніи, и раскопокъ В. В. Хвойко въ разныхъ уѣздахъ Кіевской губерніи. Въ собраніе поступила также часть предметовъ изъ коллекціи покойнаго Н. Я. Тарновскаго, производившаго раскопки въ Каневскомъ уѣздѣ, Кіевской губерніи, и нѣкоторыя случайныя находки изъ разныхъ мѣстъ Кіевской, Полтавской и Екатеринославской губерній. Прежде чѣмъ приступить къ ихъ описанію, слѣдуетъ сказать нѣсколько словъ о тѣхъ народахъ, обитавшихъ въ Юго-западной Россіи до великаго переселенія народовъ, которымъ могутъ быть приписаны находимыя нынѣ въ курганахъ Приднѣпровья древности.

По сказаніямъ Грековъ, въ концѣ VII в. до Р. X. Южную Россію занимали Скиѣы, вытѣснившіе изъ этой мѣстности разныя туземныя племена. У Грековъ имя Скиѣовъ было общимъ названіемъ многихъ народовъ, населявшихъ область, известную подъ именемъ Скиѣи и простиравшуюся, по описанію Геродота, отъ Дуная до Дона, и отъ моря внутри страны на двадцать дней пути. Во II в. до Р. X. Скиѣю завоевали.

Сарматы, пришедшіе изъ Азіи, и съ этого времени является смѣшеніе названій обоихъ народовъ, отсюда и памятники, оставленные Скиѣами и Сарматами, извѣстны подъ общимъ названіемъ Скиѣо-Сарматскихъ.

Были-ли обитатели средней области Днѣпра Скиѣами, пришедшими туда съ Юга, или они были иной народъ, выяснить это возможно только сравнительнымъ изученіемъ памятниковъ Приднѣпровскихъ и области Южной Россіи, бывшей Скиѣи. Насколько можно по нимъ судить,—какъ обитатели Скиѣи, такъ и средняго Приднѣпровья были преимущественно народами кочевыми, занимавшимися скотоводствомъ; жители Приднѣпровья, кромѣ того, занимались земледѣліемъ, насыпанные ими надъ покойниками курганы представляютъ сходные типы погребенія и находимые въ нихъ предметы, свидѣтельствующіе объ народномъ бытѣ, имѣютъ много общаго. Кромѣ своей культуры, вполне оригинальной, эти народы были знакомы съ греческой культурой; они не только получали отъ Грековъ нѣкоторые предметы, повидимому, специально для нихъ и во вкусѣ ихъ изготовляемые, но и сами, въ нѣкоторыхъ своихъ издѣліяхъ, подражали Греческимъ образцамъ. Это заимствование наиболѣе замѣчается въ издѣліяхъ изъ золота (предметы убранства) и въ работахъ изъ бронзы и желѣза (предметы вооруженія). Любимое украшеніе собственно Скиѣскихъ издѣлій составляютъ обыкновенно животныя формы, отличныя, однако, какъ отъ Сибирскихъ, такъ и отъ типовъ позднѣйшей эпохи переселенія народовъ. Вполнѣ своеобразными являются также у Скиѣовъ глиняныя вазы и сосуды; они представляютъ вполне оригинальные типы, которые отличны отъ всѣхъ, имъ подобныхъ. Конечно, для окончательнаго сужденія добыто еще слишкомъ мало данныхъ, но уже то, что намъ извѣстно, даетъ полное вѣроятіе заключенію, что обитатели области средняго Днѣпра были Скиѣы или народъ имъ родственныи.

Греческіе писатели дѣлаютъ слѣдующую характеристику скиѣскихъ племенъ: Скиѣы были отличные наѣзники, сражались на коняхъ и занимались охотой, жены и дѣти ихъ жили въ повозкахъ, которыя передвигались волами. Храмовъ у Скиѣовъ не было, поклонялись они огню и разнымъ божествамъ; большимъ значеніемъ у нихъ пользовалось божество войны, поклоненіе которому производилось у холма, въ верху котораго былъ воткнуть мечъ. Божествамъ приносились въ жертву животныя и люди. Скиѣы вѣрили въ гаданья, которыя производили по ивовымъ прутьямъ, но въ случаѣ, если гадатели говорили ложь,—ихъ сжигали. На войнѣ Скиѣы пили кровь перваго убитаго врага и отрѣзали головы всѣхъ убитыхъ враговъ, по числу которыхъ, получали свою долю въ добычѣ. Головы убитыхъ Скиѣы скальпировали и съ труповъ сдирали иногда кожи, которыя употребляли на одежды, полотенца и проч.; изъ череповъ недруговъ Скиѣы дѣлали чаши для питья, которыми тщеславились. Разъ въ годъ, каждый изъ скиѣскихъ начальниковъ приготавливалъ вино, которое давалъ пить только тѣмъ, которые умертвили враговъ, тѣ же изъ Скиѣовъ, которые не сдѣлали подобныхъ подвиговъ, вина не получали и сидѣли въ сторонѣ, какъ опозоренные. При заключеніи Скиѣами клятвеннаго договора, договаривающіеся дѣлали себѣ уколы или разрѣзы на тѣлѣ и къ напитому въ глиняную чашу вино примѣшивали свою

кровь, погрузивъ засимъ въ эту чашу оружіе, договаривающіеся и присутствующіе выпивали содержимое чаши. Пили также кровь другъ друга и при заключеніи союза братскаго, который почитался священнымъ; примѣромъ такой братской дружбы служитъ разсказъ объ Скиѣахъ Дандамидѣ и Амизокѣ. Сарматы, разбивъ Скиѣовъ, взяли въ плѣнъ Амизока,—тогда его побратимъ Дандамидъ явился въ станъ Сарматовъ и просилъ или отпустить Амизока, или оставить и его въ плѣну. Вождь Сарматовъ на это сказалъ: „мнѣ не надо всего тебя, уведи друга взамѣнъ одного изъ твоихъ членовъ“. Дандамидъ согласился на предложеніе и далъ, въ выкупъ за друга, вырѣзать себѣ оба глаза. Относительно погребальныхъ обрядовъ Скиѣовъ извѣстно, что, въ случаѣ смерти, покойника, въ теченіе сорока дней, возили по его роднымъ и друзьямъ и въ теченіе всего этого времени пиروвали, затѣмъ покойника хоронили, насыпали надъ нимъ курганъ, и присутствующіе производили обрядъ очищенія. Въ случаѣ смерти царя, трупъ его бальзамировали и возили по всѣмъ ему подвластнымъ народамъ. Всѣ, встрѣчающіе трупъ царя, въ знакъ печали, должны были стричь себѣ волосы, отрѣзали также себѣ части уха и дѣлали на рукахъ порѣзы. Обѣхавъ всѣ народы, трупъ царя привозили въ страну Герровъ, гдѣ находились царскія кладбища, и тамъ хоронили. Съ царемъ хоронили, предварительно умертвивъ, одну изъ его наложницъ, приближенныхъ къ нему слугъ и лучшихъ его лошадей. По прошествіи года, Скиѣы удавливали еще изъ оставшихся царскихъ слугъ пятьдесятъ человѣкъ и пятьдесятъ лучшихъ лошадей; туловища удушенныхъ лошадей насаживали на колья и разставляли кругомъ царской могилы, причѣмъ укрѣпляли на нихъ верхомъ трупы царскихъ слугъ. Объ исторіи Скиѣовъ точныхъ свѣдѣній нѣтъ, по греческимъ источникамъ извѣстно, что они раздѣлялись на Скиѣовъ-кочевниковъ, Скиѣовъ-земледѣльцевъ и Скиѣовъ царскихъ. Геродотъ разсказываетъ объ войнѣ Персидскаго царя Дарія со Скиѣами. Во время этого похода Дарія, Скиѣы постоянно уклонялись отъ сраженія и отступали передъ Персами; царь Дарій, выведенный изъ терпѣнія долгимъ странствованіемъ, послалъ всадниковъ къ скиѣскому царю съ предложеніемъ сразиться или сложить передъ нимъ оружіе. На это царь Скиѣовъ отвѣтилъ Дарію: „я не убѣгаю изъ страха отъ тебя и не дѣлаю ничего новаго сравнительно съ тѣмъ, что дѣлаю обыкновенно въ мирное время. Торопиться вступать съ тобою въ бой намъ нечего, ибо у насъ нѣтъ городовъ, нѣтъ засаженныхъ полей и нечего опасаться, что они будутъ опустошены. Если вамъ необходимо ускорить сраженіе, то найдите гробницы нашихъ предковъ и попробуйте ихъ разрушить и тогда узнаете, станемъ ли мы изъ за нихъ сражаться или нѣтъ“. Постоянно отступая, Скиѣы однако подстерегали, когда Персы выходили за добычей провіанта и тогда нападали на нихъ. Скиѣская конница всегда обращала Персидскую въ бѣгство, но отступала передъ ихъ пѣхотой. Истомленные постоянными переходами и лишениями, Персы вынуждены были вернуться обратно и, съ большимъ трудомъ, произвести отступление. Не подлежитъ сомнѣнію, что походъ Дарія ознакомилъ со Скиѣами бывшихъ въ войскѣ Дарія Грековъ и тѣмъ содѣйствовалъ установленію сношеній между обоими народами.

Кто были сами Скиѣы и куда они потомъ исчезли?—Объ этомъ существуютъ разныя мнѣнія; одни считаютъ ихъ въ родствѣ съ Готами, другіе со Славянами. Наболѣе основательнымъ представляется мнѣніе проф. Самоквасова; по его заключенію—Скиѣы были Славянами, только въ ранней стадіи этнографическаго развитія. Въ подтвержденіе этого онъ ссылается на свидѣтельство Юрнанда, отъ VI в., который говоритъ, что Восточная Европа была заселена Скиѣами, первый народъ коихъ были Склавны. Геродотъ повѣствуетъ, что Скиѣы издавна населяли берега Чернаго моря и Дуная, а лѣтописецъ нашъ Несторъ прямо указываетъ, что греки называли Славянъ, жившихъ по Бугу и Днѣстру до Дуная—„Великая Скуѣъ“. Исторія не сохранила языка древнихъ Скиѣовъ; извѣстно лишь нѣсколько словъ его, да и то въ искаженномъ видѣ, такъ какъ они дошли до насъ чрезъ Греческую транскрипцію. Слова эти, несомнѣнно, принадлежатъ языку группы индо-европейскихъ языковъ, а новѣйшая лингвистика указываетъ, что они ближе всего къ языку славянскому. Очень также много общаго въ религіи Геродотовыхъ Скиѣовъ и языческихъ Славянъ, въ особенности характерно сравненіе обычаевъ при жертвоприношеніи, которые почти тождественны. То же надо сказать и о погребальныхъ обрядахъ. У Скиѣовъ покойника, въ теченіе сорока дней, возили по роднымъ и знакомымъ,—у Славянъ, и до сихъ поръ сохранилось вѣрованіе, что душа покойника въ теченіе сорока дней не покидаетъ еще земли. У Скиѣовъ былъ обычай тризны въ сороковый день и въ день годичнаго поминовенія, этотъ обычай распространенъ и среди славянскихъ народовъ. Нѣкоторые юридическіе обычаи древнихъ Скиѣовъ встрѣчаются впоследствии и у Славянъ, и, одинъ изъ нихъ, обычай судебного поединка, для рѣшенія спорной тяжбы, вошелъ даже въ Судебники царей Іоанна III и Іоанна IV. Наконецъ, раскопки Скиѣскихъ могилъ дали, съ одной стороны, черепа Скиѣовъ, а съ другой—вещи съ изображеніемъ Скиѣовъ. Черепа, по изслѣдованію лучшихъ знатоковъ краніологіи, не имѣютъ ни одной черты монгольскаго типа и, повидимому, всѣ принадлежатъ къ одному типу съ черепами древнихъ славянъ. Найденныя же изображенія Скиѣовъ, какъ напримѣръ, на знаменитой вазѣ изъ Чартомлыкскаго кургана, по чертамъ лица и по одеждѣ, напоминаютъ славянъ и даже Русскихъ нашихъ дней. Указанія данныя, по мнѣнію проф. Самоквасова, несомнѣнно подтверждаетъ, что прародина Славянъ была Скиѣя, а Скиѣы были славянскій пранародъ. По мнѣнію проф. Нидерле, Европейское отечество Славянъ было въ Закарпатѣ, гдѣ они жили еще въ каменномъ вѣкѣ. Были-ли они тѣ же Скиѣы, о которыхъ говоритъ проф. Самоквасовъ, или нѣтъ, или они только заняли часть территоріи Скиѣовъ и потомъ смѣшались съ ними, объ этомъ пока нѣтъ данныхъ для сужденія и вопросъ остается открытымъ. Ограничиваясь этими общими указаніями объ обитателяхъ средняго Приднѣпровья, въ эпоху, предшествующую переселенію народовъ, обратимся къ изслѣдованію кургановъ, оставленныхъ этими обитателями, и къ находимымъ въ нихъ предметамъ.

По внѣшнему виду курганы области средняго Днѣпра, такъ называемые „Скиѣскіе“, не представляютъ разнообразія по формѣ и отличаются между собой только величиной; существенное, однако, различіе встрѣчается во внутреннемъ построеніи нахо-

димыхъ въ курганахъ могиль и въ родахъ самого погребенія, которое они заключаютъ. Не касаясь сдѣланныхъ изслѣдованій по означеннымъ предметамъ, мы представимъ здѣсь описаніе только тѣхъ кургановъ, изъ которыхъ были добыты предметы, составляющіе настоящее собраніе. Описаніе это, изложенное въ видѣ извлеченій изъ дневниковъ раскопокъ, представляетъ, по мнѣнію нашему, достаточно вѣрную характеристику интересующей насъ эпохи и найденныхъ въ курганахъ предметовъ.

## Раскопка кургановъ по р. Сулѣ.

(извлеченіе изъ журнала раскопокъ С. А. Мазараки).

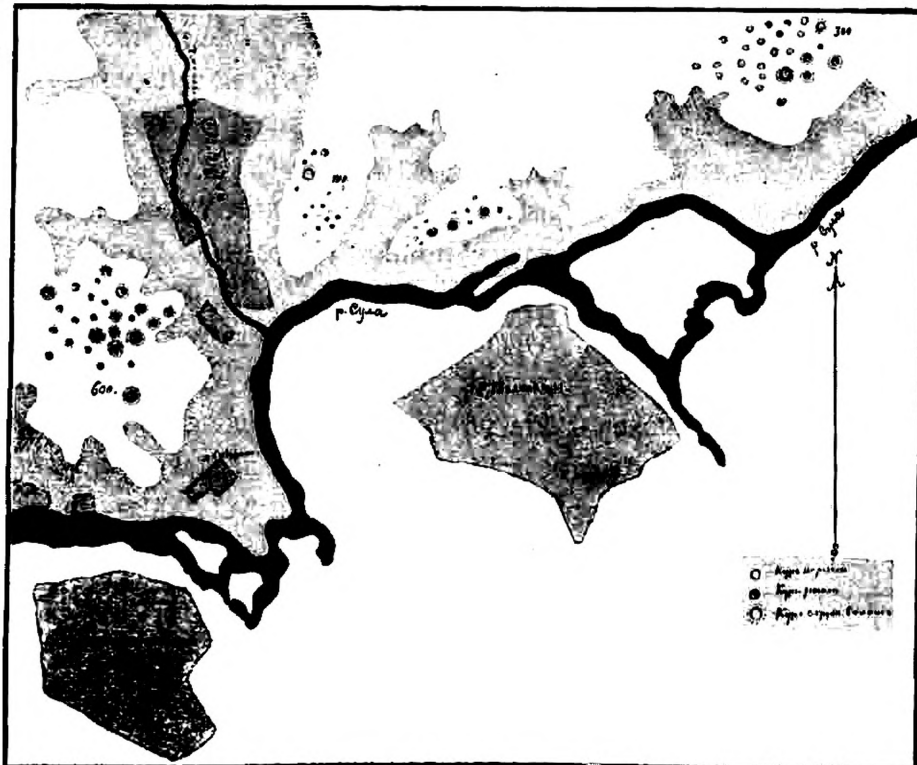

По правому, покрытому лѣсомъ, нагорному берегу р. Сулы, въ Роменскомъ уѣздѣ, Полтавской губерніи, почти на протяженіи 50 верстъ, тянутся курганы, образующіе мѣстами обширныя группы, числомъ, въ нѣкоторыхъ, до 600 кургановъ. Самыя значительныя группы и наиболѣе крупные курганы находятся при селеніяхъ Аксютинцы, Пустовойтовка, Будки и Волковцы. Устройство могильныхъ насыпей, могильныхъ ямъ и склеповъ, въ этихъ курганахъ, представляетъ полное сходство между собою. Особенностью изслѣдованной части кургановъ является отсутствіе коллективныхъ могиль; большой и малый курганы одинаково имѣютъ одну центральную могилу. Въ большинствѣ кургановъ погребеніе въ глубокихъ ямахъ; рѣже встрѣчаются курганы съ поверхностнымъ погребеніемъ и еще рѣже съ неполнымъ трупосожженіемъ. Положеніе костяковъ и вещей совершенно одинаково во всѣхъ трехъ типахъ погребенія. Въ крупныхъ и среднихъ курганахъ какъ при глубокомъ, такъ и при поверхност-



номъ погребеніи, имѣются дубовые склепы. Положеніе костяковъ головою на югъ, съ руками, вытянутыми вдоль туловища. Въ курганахъ, болѣе богатыхъ, на костякахъ и у костяковъ находятъ браслеты, бусы, съ лѣвой стороны—колчанъ съ стрѣлами,—а съ правой—короткій мечъ или кинжалъ. У сѣверной, восточной и южной сторонъ склепа или могилы ставились сосуды. На южной стѣнѣ развѣшивались одежды и предметы вооруженія (латы, шлемъ). У восточной стѣны клались принадлежности сбруи, уздечки и проч. Юго-восточный уголъ занимало оружіе и, въ очень крупныхъ курганахъ, наверхіи значковъ. Зеркала находятъ обыкновенно въ западной части могилы, на высотѣ головы или пояса покойника. Въ курганахъ бѣдныхъ—склеповъ нѣтъ, оружіе почти не встрѣчается и предметы сложены у головы костяка или въ юго-восточномъ углу ямы. Въ сѣверо-восточной части могилы, у самой стѣны, всегда находятъ кости жертвенныхъ животныхъ (овцы, козы и свиньи). Въ курганахъ, съ неполнымъ трупосоженіемъ, покойникъ и предметы сохраняли то же расположеніе, какъ и въ курганахъ съ вышеописаннымъ погребеніемъ; разница только въ томъ, что и покойникъ и предметы, бывшіе при немъ, укладывались на расчищенной на поверхности земли площадкѣ, обкладывалось все это деревомъ, которое зажигали. Трупосоженіе было не полное и костякъ находятъ, хотя сильно обугленнымъ, но въ порядкѣ.

*Курганы при селѣ „Волжовцы“.* *Курганъ № 1.* Высота кургана 19 аршинъ при 220 ар. въ окружности; какъ всѣ крупные курганы, онъ обнесенъ валомъ; форма острая. Насыпь кургана,—черноземъ. На глубинѣ 4-хъ аршинъ, въ серединѣ кургана, обнаружены остатки деревяннаго столба; въ насыпи попадались лошадиные зубы и уголья. Устройство могилы оказалось поверхностное. Площадка для могилы была окопана канавой и вымазана глиной. Кругомъ площадка была обнесена торцевыми стѣнами изъ толстаго дубоваго дерева. Крыша склепа покрыта слоемъ угля, а подъ углемъ лежалъ въ 1½ аршина слой рѣчного глея, съ массой двухстворчатыхъ рѣчныхъ раковинъ. По серединѣ могилы, головою на югъ, лежалъ хорошо сохранившійся скелетъ, съ вытянутыми вдоль туловища руками. На шеѣ скелета былъ массивный золотой обручъ, концы котораго украшены головой ибиса (№ 424); у лѣвой ключицы,—золотая орнаментированная трубочка (№ 418); на правой рукѣ,—ленточный золотой браслетъ (№ 425), а у праваго бока, на уровнѣ таза, четырехгранный желѣзный кинжалъ (№ 64); съ лѣвой стороны, выше таза, кожаный колчанъ съ 250 стрѣлами, украшенный 5 золотыми пластинками: одна съ изображеніемъ льва (№ 410), три съ изображеніемъ борьбы двухъ животныхъ (№ 417) и одна съ растительнымъ орнаментомъ (№ 413). На полъ-аршина ниже кисти лѣвой руки,—серебряный сосудъ съ круглымъ дномъ и съ низкой шейкой (№ 451). Въ юго-восточномъ углу склепа 11 желѣзныхъ копій и боевой топоръ. Рядомъ съ оружіемъ, у южной стѣны могилы, 4 бронзовыя булавы и 8 бронзовыхъ колокольчиковъ; булавы украшены животными изображеніями и имѣютъ желѣзные стержни (№ 224);—эти вещи представляли, очевидно, части одного предмета, который насаживался на шесть и имѣлъ видъ бунчука или значка. Тутъ же, въ склепѣ, стоялъ у южной стѣны большой бронзовый котелъ (№ 220) и

бронзовая золоченая чаша (№ 222). У восточной стѣны склепа стоялъ малый глиняный сосудъ грубой работы, остродонная широкая, съ 2-мя ручками простой глины, амфора и большой, грубой работы, горшокъ. На восточной стѣнѣ склепа были повѣшены конскія сбруи. Отъ канавки, до самаго склепа, лежала упавшая сбруя: удиль шесть съ бронзовыми усиками, бронзовая и серебряная уздечка, съ хорошо сохранившимися частями кожи (№ 317—401, 402), одна уздечка съ золотымъ наборомъ, (№ 403), части его,—золотой налобникъ украшенъ рельефными изображеніями лица и графоновъ, а нащечники имѣютъ форму крыльевъ; при уздечкѣ найдены: золотая пластинка въ формѣ рыбы (№ 404) и бронзовыя бляхи, составлявшія лошадиный нагрудникъ. (№ 315) На сѣверной стѣнѣ склепа, видимо, были повѣшены одежды и принадлежности вооруженія; одежды висѣли на желѣзныхъ крючкахъ, вбитыхъ въ стѣну, —это видно изъ того, что золотыя пластинки (№ 406, 410, 420), служившія украшеніемъ одежды, лежали на днѣ у ногъ скелета, а на упавшемъ деревѣ склепа оказались прилипшими куски ткани. Тутъ же лежалъ бронзовый греческій шлемъ, (№ 219) нагрудникъ (№ 220) и поясъ съ бронзовымъ наборомъ. У сѣверной стѣны стояли: бѣлое терракотовое блюдечко (№ 807) и, покрытый чернымъ лакомъ, небольшой терракотовый сосудъ (№ 797). Благодаря устройству могилы, курганъ оказался совершенно сохранившимся и далъ самыя богатыя находки, какія были сдѣланы въ раскопкахъ кургановъ по р. Сулѣ.

*Курганъ № 2.* Высота кургана 11 ар., при окружности въ 110 ар.. Могила въ бѣломъ грунтѣ. Насыпь—черноземъ. Склепъ изъ дубоваго дерева. Глубина ямы 3 ар., ширина 4 арш. и длина 5 ар. По серединѣ могилы лежалъ костякъ головою на югъ; руки и средняя часть (ребра и позвонки) были разбросаны. Въ Юго-восточномъ углу могилы лежали желѣзныя копья, мечъ и 3 круглыхъ камня. Рядомъ съ оружіемъ, у восточной стѣны, желѣзныя удила съ желѣзными, и бронзовыми, костяными усиками, бронзовый наборъ уздечки съ бронзовыми нащечниками и бронзовымъ налобникомъ, въ формѣ креста, концы котораго украшены фигурой животнаго (№ 316). Въ сѣверо-западномъ углу стояли: остродонная амфора и 4 горшка грубой работы (666, 675, 676, 680). Большой желѣзный мечъ лежалъ съ правой стороны костяка, на высотѣ таза (№ 59), а рядомъ желѣзная броня (№ 155), бронзовый чешуйчатый нагрудникъ (№ 214) и бронзовый наборный ножъ. Съ лѣвой стороны костяка, на высотѣ таза, колчанъ съ бронзовыми и роговыми стрѣлами, а у плеча костяной конецъ лука (№ 507). Въ юго-западномъ углу обнаружена грабительская лазейка, направлявшаяся съ верхоземки, что указываетъ на то, что могила была ограблена въ болѣе близкое къ намъ время.

*Курганъ при селѣ Будки.* Высота кургана 4 арш., при окружности 56 арш. Форма насыпи круглая. Насыпь—черноземъ. Въ насыпи много угля. Устройство могилы поверхностное. На уровнѣ земли была очищена и окопана канавкой площадка. Кругомъ площадка была обнесена торцовыми стѣнами изъ круглаго дубоваго дерева. Крыша склепа изъ дубовыхъ брусевъ. Дерево склепа совершенно обуглено и на костякъ и многихъ предметахъ замѣтны слѣды огня. Костякъ лежалъ головою на югъ, съ вытя-

нутыми вдоль туловища руками. У шеи скелета лежали бусы (586, 591), а съ лѣвой стороны головы золотая пластинка (№ 426), на которой изображенъ олень и 2 грифона. У головы 2 золотыя серьги, (№ 421), а на лѣвой рукѣ золотое кольцо. (№ 428). Съ лѣвой стороны, на высотѣ головы, подставка изъ бѣлой массы, и кусокъ синей эмали (№ 594), далѣе, съ лѣвой же стороны, 4 бронзовыхъ зеркала (№ 228—231). Въ южной сторонѣ могилы стояли 3 терракотовыхъ вазочки, греческій серебряный, орнаментированный сосудъ (№ 452) и лежала уздечка. У ногъ скелета, въ сѣверной части могилы, были разбросаны золотыя пластинки (№ 407, 498, 411, 412, 414), служившія украшеніемъ одежды. У сѣверной стѣны и въ сѣверо-восточномъ углу могилы стояли 2 амфоры (№ 786) и 9 сосудовъ грубой работы, (№ 654, 668, 672, 681, 682), а у восточной стѣны 26 бронзовыхъ колокольчиковъ (№ 226.)

## Раскопки кургановъ урочища „Галущино“

с. Пастырское, Чигиринскаго уѣзда, Кіевской губ.

(изъ журнала раскопокъ В. В. Хвойко).

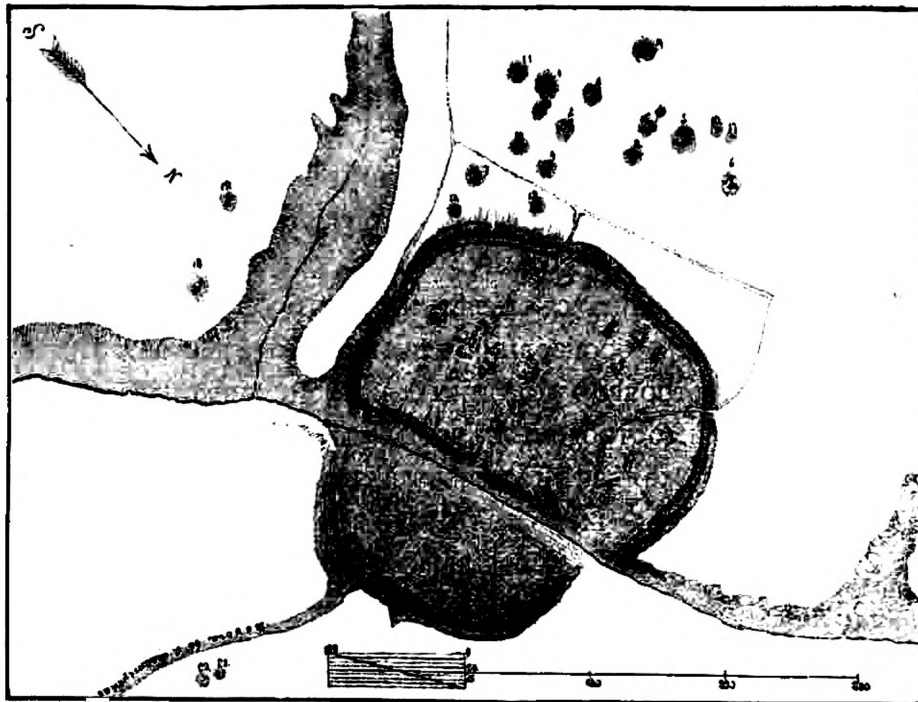

На разстояніи трехъ верстъ, къ западу отъ с. Пастырскаго, въ урочищѣ, называемомъ „Галущино“, на двухъ большихъ плоскогоріяхъ, раздѣленныхъ долиною, съ протекающей по ней рѣчкой, „Сухой Ташлыкъ“, находится довольно значительныхъ размѣровъ „городокъ“, имѣющій въ длину 580, а въ ширину 520 метровъ (около 18 десятинъ). Городокъ этотъ имѣетъ округленную форму и окруженъ валомъ, высота котораго доходитъ мѣстами до 20 метровъ, въ валу проложены съ

четырёхъ сторонъ въѣзды (бывшія ворота). Въ самомъ городкѣ, около сѣверо-западнаго въѣзда, встрѣчается небольшая, (около десятины) отдѣленная площадь, окруженная тремя валиками, вышиною около 1½ метра. Юго-западная часть городка, по своимъ размѣрамъ, гораздо больше сѣверо-восточной части, и на ней можно замѣтить нѣсколько возвышенностей круглой и продолговатой формы, въ видѣ приплюснутыхъ насыпей.

При изслѣдованіи городища въ немъ найдены были слѣды культуръ—такъ называемой Скиѣской и Готской. Скиѣская культура, которая составляетъ предметъ настоящаго описанія, оказалось представленной множествомъ остатковъ отъ глиняныхъ сосудовъ какъ мѣстнаго, такъ и Греческаго производства, а также бронзовыми стрѣлками, орудіями изъ желѣза и преимущественно ножами съ короткимъ лезвиемъ и костяными ручками. Къ югу, за валами городка, на ровной площади, граничащей съ западной стороны лѣсомъ, а съ восточной глубокимъ болотистымъ оврагомъ, оказалась группа кургановъ различной величины, числомъ девятнадцать, часть которыхъ и была раскопана В. В. Хвойко въ 1898 годѣ.

Первый, по раскопкѣ, изъ означенныхъ кургановъ имѣлъ въ окружности 105 метровъ, высоту насыпи въ 4½ метра и глубину склепа въ 2 метра, ниже уровня земли; въ немъ были найдены, среди разбросанныхъ человѣческихъ костей, слѣдующіе предметы: 1) куски большой росписной греческой вазы (кратера), съ рисункомъ, изображающимъ похищеніе Европы (№ 869). 2) Части четырехъ небольшихъ глиняныхъ греческихъ сосудовъ, черной блестящей поливы, на днѣ одного изъ которыхъ оказалась неразборчивая надпись (№ 799). 3) Части глиняныхъ сосудовъ разной формы, такъ называемого, скиѣскаго типа. 4) Нѣсколько бронзовыхъ наконечниковъ стрѣлъ. 5) Куски желѣзныхъ копій и ножей и небольшой мечъ. 6) Бронзовыя пластинки отъ кольчуги (№ 215—216). 7) Бронзовая шпилька и 8) Пять шарообразныхъ камней.

Второй курганъ имѣлъ въ окружности 42 метра, насыпь высотой въ 3 метра и склепъ глубиной въ два метра; кромѣ разбросанныхъ костей человѣка и животныхъ, въ покрывающемъ дно склепа слое земли, найдены были слѣдующіе предметы: 1) остродонная, весьма изящной формы, амфора, съ греческими клеймами (№ 787) (въ восточномъ углу склепа, у стѣны); 2) пятнадцать бронзовыхъ колокольчиковъ (№ 225) трехъ различныхъ типовъ (въ нишѣ въ западной стѣнѣ склепа); 3) наборы бронзовые конской узды и упряжи изъ бронзовыхъ бляшекъ разной формы (№ 320) съ частями ремней (у западной стѣны склепа); 4) золотыя и серебряныя пластинки съ штампованными изображеніями: человѣческой головы, (№ 441); лани (№ 440); птицы, клюющей рыбу (№ 539) и человѣческой фигуры, обнимающей двухъ звѣрей (№ 438); 5) четыре золотыхъ бусины съ вытѣсненнымъ на нихъ орнаментомъ (№ 443); 6) одна бусина изъ стекловидной массы и двѣ изъ сердолика; 7) бронзовые наконечники стрѣлъ; 8) бронзовыя пластинки отъ кольчуги, сходныя съ изображенными подѣ (№ 216); 9) разные желѣзные обломки неизвѣстныхъ предметовъ и 10) 5 шарообразныхъ камней (№ 571).

Третій изъ раскопанныхъ кургановъ былъ самымъ большимъ; онъ имѣлъ въ окружности 140 метровъ и высоту насыпи въ  $4\frac{1}{2}$  метра. У подошвы земли, подъ насыпью кургана, въ центрѣ его, была обнаружена площадка съ остатками кусковъ дерева и толстыхъ, вкопанныхъ въ землю, деревянныхъ столбовъ. Съ южной стороны, на разстояніи 70 сан. отъ означенной площадки, оказалась вторая, такая же площадка, но на половину меньше первой. Обѣ площадки представляли изъ себя верхнія части двухъ отдѣльныхъ склеповъ. Меньшій склепъ имѣлъ въ длину 2 м. 90 с., въ ширину 1 м. 80 с. и въ глубину 1 м. 50 с. На днѣ его, на слоѣ желтой глины, лежалъ полный и довольно хорошо сохранившійся скелетъ лошади, голова которой, немного приподнятая къ верху, опиралась на южную стѣнку сосѣдняго большаго склепа. Между стиснутыми зубами, во рту лошади, находились желѣзные удила, съ бронзовыми усиками и такими же кольцами. Снаружи лежали разнаго рода бляшки съ остатками ремешковъ при нихъ. Въ сторонѣ черепной кости лежалъ бронзовый налобникъ, изображающій заднюю половину лошадиного туловища и нѣсколько меньшихъ бляхъ съ кусками ремней отъ уздечки, (№ 320 б), тутъ же, подлѣ лошади, найдено было большое металлическое кольцо, серебристаго цвѣта. (№ 286). Большой склепъ, расположенный въ срединѣ кургана, имѣлъ 5 м. въ длину, 4 м. въ ширину и 3 м. въ глубину; на его днѣ лежала масса глиняныхъ черепковъ, между которыми попадались части большихъ амфоръ и разныхъ греческихъ терракотовыхъ сосудовъ. Въ сторонѣ, у стѣнки склепа, между разбитыми человѣческими костями и костями животныхъ, были найдены: желѣзный, такъ называемый, скиескій мечъ, бронзовые наконечники стрѣлъ и бронзовыя пластинки отъ кольчуги, сходныя съ изображенными подъ № 216. Повидимому, склепъ былъ ограбленъ и въ немъ были покинуты только предметы, не имѣвшіе значенія для грабителя. Подобный типъ погребенія повторился еще въ нѣсколькихъ другихъ курганахъ той же группы,—при чемъ главный склепъ, съ погребеніемъ человѣка, устроенный по срединѣ кургана, всегда оказывался ограбленнымъ. Въ одномъ изъ этихъ кургановъ найдены были, покинутыя грабителями, части кольчуги, состоящей изъ узорчатыхъ бронзовыхъ пластинокъ, пришитыхъ къ кожѣ, при чемъ въ срединѣ кольчуги оказалась небольшая амфора (№ 794) и маленькій сосудецъ изъ терракота.

Наиболѣе интересный изъ раскопанныхъ въ урочищѣ Галущино кургановъ оказался у дороги, на Юго-Востокъ отъ вышеописаннаго Городища. Окружность этого кургана равнялась 102 метрамъ, высота 3 мет. 36 сан. Въ насыпи его были найдены деревянные гробы съ скелетами, лежащими головою къ западу. Повидимому, эти погребенія относились къ позднему времени, когда курганъ уже былъ насыпанъ. Продолжая раскопку, въ насыпи были обнаружены верхнія части двухъ отдѣльно расположенныхъ деревянныхъ склеповъ. Первый изъ нихъ, расположенный въ южной части кургана, имѣлъ въ длину 3 м. 15 с., въ ширину 2 м. 10 с. и въ глубину, ниже поверхности земли, 1 метръ. На днѣ его, на слоѣ желтой глины съ остатками березовой коры, лежалъ въ прямомъ положеніи съ вытянутыми внизъ руками, головой на юго-западъ, сильно истлѣвшій человѣческой скелетъ, окруженный множе-

ствомъ бронзовыхъ наконечниковъ стрѣлъ. Между головой покойника и стѣной склепа, вмѣстѣ съ большимъ желѣзнымъ крючкомъ (№ 165) лежалъ бронзовый шлемъ греческой работы (№ 218); въ 20 сантиметрахъ отъ него стояла греческая терракотовая вазочка (№ 800) и лежали кости барана. Около локтя правой руки скелета стояла серебряная чаша (№ 450), съ лѣвой стороны, немного выше плеча, лежали 3 желѣзныхъ копья, а около кисти руки находился желѣзный ножъ, и бронзовые наконечники стрѣлъ. Наконецъ, въ ногахъ покойника стояли двѣ амфоры съ греческими клеймами, (№ 788) а за ними, при самой стѣнѣ, лежалъ, въ поперечномъ положеніи, согнутый, другой человѣческій скелетъ, головой на югъ. Второй, найденный въ западной сторонѣ кургана, склепъ оказался немного меньшаго размѣра. Находившіяся въ склепѣ человѣческія кости оказались разбросанными въ беспорядкѣ. Почти въ центрѣ склепа на старательно выглаженной площадкѣ, обведенной до половины канавкой, идущей вокругъ стѣнокъ склепа, стояла глиняная миска, такъ называемаго, скиѣскаго типа; съ одной ея стороны, двумя рядами, лежали полукругомъ 17 золотыхъ пластинокъ съ изображеніемъ оленя (№ 437); съ правой стороны, около бляшекъ, лежали двѣ золотыя серьги, а налѣво отъ нихъ находилось бронзовое зеркало, съ желѣзной ручкой (№ 232). Кромѣ названныхъ предметовъ, на той же площадкѣ найдены были еще два бронзовыхъ наконечника стрѣлъ и кусокъ краски. Въ западномъ углу склепа стояла остродонная амфора и лежала сдѣланная изъ бѣлой массы большая овальная плитка (№ 700). Въ юго-восточной сторонѣ склепа оказалось отверстіе, черезъ которое, очевидно, часть содержимаго въ этой могилѣ была ограблена.

## Раскопка кургановъ при мѣстечкѣ Трипольѣ,

Кіевской губерніи и уѣзда.

Въ трехъ верстахъ на западъ отъ м. Триполья, Кіевскаго уѣзда и губерніи, на самомъ возвышенномъ мѣстѣ, при дорогѣ, ведущей въ с. Григоровку, раскопаны были г. Хвойко въ 1897 г. два кургана, находящіеся въ 70 метрахъ одинъ отъ другого.

Первый курганъ имѣлъ въ окружности 95 м., а въ высоту 2 метра; подъ его насыпью былъ открытъ деревянный склепъ, имѣющій въ длину 4 метра, въ ширину 3 метра и въ глубину  $2\frac{1}{4}$  м. На днѣ склепа, на желтой глинѣ, на подстилкѣ березовой коры, расположенъ былъ, въ вытянутомъ видѣ, человѣческій скелетъ, головою на юго-западъ; около его шеи была найдена золотая серьга, формы изогнутаго гвоздя, (№ 423) съ лѣвой стороны головы лежали два боевые желѣзные топорика и желѣзное копье; ниже ихъ стояли двѣ небольшія глиняныя чаши, съ высокими ручками; около поясницы скелета лежали: короткій желѣзный мечъ, сотлѣвшій колчанъ съ 8-ю бронзовыми и 3 желѣзными наконечниками стрѣлъ, съ сохранившимися при нихъ древками, а также совершенно перетрухшіе костяные усики отъ удиль, украшенные лошадиными головками. Съ правой стороны покойника, выше головы, лежалъ брусокъ

съ просверленнымъ въ немъ отверстіемъ, а ниже его,—желѣзный ножъ. Въ ногахъ скелета, у стѣнки склепа, стоялъ глиняный сосудъ скиѣскаго типа. (№ 667).

Второй курганъ имѣлъ въ окружности 56 мет. и въ высоту 1<sup>1</sup>/<sub>4</sub> метра; подъ его насыпью оказался деревянный склепъ, имѣющій въ длину 3 метра, въ ширину 2<sup>1</sup>/<sub>2</sub> метра и въ глубину 2<sup>1</sup>/<sub>4</sub> метра. На днѣ склепа, въ вытянутомъ видѣ, головою на юго-западъ, лежалъ женскій скелетъ. Съ лѣвой стороны, подлѣ его головы, лежали: пара электроновыхъ серегъ, бронзовое зеркало съ желѣзною ручкою и двѣ бронзовыя шпильки; около поясицы скелета лежали: глиняный сосудикъ, куски разныхъ красокъ, кусокъ сѣры и продолговатой формы каменная плитка. Съ правой стороны скелета, у его головы, оказались: бронзовый наконечникъ стрѣлы и бронзовая шпилька, около шеи—бусы изъ хрусталя, янтаря, сердолика и стеклянной массы; такого же рода бусы были разбросаны и около поясицы скелета.

## Раскопки кургановъ при селахъ Райгородъ и Прусахъ Черкаскаго уѣзда и находки въ Матроньевскомъ Городищѣ Чигиринскаго уѣзда, Кіевской губ.

Всѣ курганы, раскопанные въ означенныхъ мѣстахъ, оказались разграбленными, при чемъ, однако, возможно было установить родъ погребеній и найти нѣкоторые предметы, оставленные въ могилахъ грабителями. Погребенія встрѣчались съ сожженіемъ и безъ онаго, нѣкоторые склепы оказались въ землѣ, т. е. ниже ея уровня, другіе надъ землей, устроенные изъ толстыхъ бревень, во всѣхъ склепахъ костяки оказались разбросанными въ безпорядкѣ; при мужскихъ погребеніяхъ найдены почти вездѣ панцири изъ желѣзныхъ пластинокъ, желѣзныя копья, метательные дротики, остатки желѣзныхъ мечей, кинжаловъ, ножей и желѣзныхъ удилъ съ усиками; изъ бронзовыхъ предметовъ были найдены: украшенія наборовъ конскихъ сбруй разныхъ формъ, между которыми украшенія съ орнаментальнымъ изображеніемъ пѣтушковъ (№ 322), совершенно тождественныя съ пѣтушками изъ раскопокъ по р. Сулѣ, Роменскаго уѣзда, Полтавской губ., и изъ кургановъ при урочищѣ Галушино, Чигиринскаго уѣзда, Кіев. губ., бронзовое золоченное украшеніе колчана съ тисненымъ орнаментомъ греческой работы (№ 217), бронзовыя трубочки съ остатками продернутыхъ въ нихъ кожаныхъ ремней, бронзовыя бляхи и налобникъ конской уздечки въ видѣ трехъ лошадиныхъ головокъ (№ 321), наконечники бронзовыхъ стрѣлъ, разныхъ типовъ, и бронзовыя булавки (№ 242—252); изъ костяныхъ предметовъ найдены конусообразные наконечники стрѣлъ (№ 503), фрагменты ручекъ отъ ножей

и костяныя пластинки (№ 502) овальной формы. Изъ золотыхъ предметовъ были найдены: золотыя пластинки (№ 447—448), массивное золотое кольцо (№ 443) и электроновыя украшенія уздечки (№ 453). Также найдены были: стеклянныя бусы ожерелій, круглыя метательныя камни, глиняныя пряслицы, глиняныя сосуды мѣстнаго производства, и разные фрагменты греческихъ амфоръ и росписныхъ вазъ. Особенно много такихъ глиняныхъ фрагментовъ было обнаружено при разслѣдованіи Матроньевскаго городища, въ которомъ также были найдены: бронзовыя стрѣлы и булавоки, бронзовая фибула (№ 557), костяныя предметы и остатки желѣзныхъ орудій и ножей. Открытыя при раскопкахъ предметы, сходныя съ добытыми изъ кургановъ другихъ мѣстностей Кіевской губ. и изъ Полтавской губ., позволяютъ сдѣлать заключеніе, что всѣ означенныя мѣстности были обитаемы, въ описываемую эпоху, однимъ и тѣмъ же племенемъ.







## Описаніе предметовъ собранія.

Находимые въ, такъ называемыхъ, Скиескихъ курганахъ предметы, по исполненію, относятся частью къ предшествующей эпохѣ, бронзовому вѣку, частью, и притомъ наибольшей, къ желѣзному вѣку, въ которомъ Скиеская культура достигла своего высшаго развитія. Кромѣ предметовъ мѣстной работы, въ курганахъ встрѣчаются издѣлія греческаго производства, отличающіяся иногда особенно художественнымъ выполнениемъ. Къ числу греческихъ издѣлій, встрѣчаемыхъ однако относительно рѣдко, слѣдуетъ отнести предметы вооруженія изъ бронзы, шлемы, панцыри, украшенія для туалета изъ золота, серебра и бронзы, какъ то: діадемы, кольца, разныя бляшки, зеркала и пр., а также гончарныя издѣлія—вазы и сосуды. Кромѣ изящныхъ классическихъ формъ этихъ предметовъ, свидѣтельствующихъ объ ихъ происхожденіи, они нерѣдко украшены узорами и художественными изображеніями изъ греческой мифологіи или изъ скиескаго быта. Эти предметы, несомнѣнно, были высоко цѣнными Скиеами и являлись у нихъ образцами для подражанія, что подтверждается находеніемъ въ курганахъ также издѣлій чисто варварской работы, но греческаго типа. Несомнѣнно, что Греки, поставляя Скиеамъ предметы роскоши, должны были считаться съ ихъ требованіями, и это отражалось на ихъ издѣліяхъ; съ другой стороны и мѣстные скиескіе мастера, работая по греческимъ образцамъ, достигали извѣстнаго совершенства въ работѣ; эти обстоятельства не всегда позволяютъ дать вѣрное заключеніе о происхожденіи нѣкоторыхъ находимыхъ въ курганахъ предме-

товъ. Такая неопредѣленность можетъ однако явиться только относительно ювелирныхъ издѣлій изъ золота или бронзы; въ остальныхъ производствахъ, какъ мы уже замѣтили, въ особенности въ глиняныхъ издѣліяхъ, смѣшенія быть не можетъ, и мѣстныя издѣлія являются вполне отличными не только по качеству работы, но и по своему характеру. Любимымъ орнаментомъ какъ металлическихъ, такъ и костяныхъ издѣлій составляютъ у Скивовъ животныя формы; характеръ этихъ изображеній, несомнѣнно, восточнаго происхожденія, причемъ иногда онъ являлся фантастическимъ, какъ, напр., изображеніе звѣрей съ крыльями и человѣческой головой, звѣрей, пожирающихъ другъ друга, крылатыхъ драконовъ и пр.

По роду предметовъ, входящихъ въ настоящее собраніе, описаніе ихъ изложено отдѣльно въ нижеслѣдующихъ главахъ, а именно: I—предметы изъ желѣза, II—бронзовые предметы, III—предметы изъ золота, серебра и электрона, IV—предметы изъ кости, V—предметы изъ камня, янтаря, стекла и разные и VI—глиняныя издѣлія.



## I. Предметы изъ желѣза.

По времени, предметы изъ желѣза позднѣе мѣдныхъ и бронзовыхъ. Желѣзные копья, дротики, короткіе мечи, кинжалы и ножи, повидимому, составляли наиболѣе употребительный способъ вооруженія мѣстнаго населенія Приднѣпровья въ эпоху, предшествующую великому переселенію народовъ, и потому находятся при большинствѣ мужскихъ погребеній. Наконечники копій представляютъ остріе съ трубчатымъ насадомъ и съ плечиками или безъ нихъ. По формѣ острія, можно установить четыре типа копій;—первый представляетъ простое удлинненное остріе, обработанное къ концу возможно тоньше и острѣе (таб. I № 7); второй типъ, притомъ наиболѣе распространенный, это ланцетовидное остріе, болѣе или менѣе удлинненное и заостренное къ концу; по размѣрамъ они самыя крупныя и достигаютъ въ длину 12 и даже болѣе вершковъ (таб. I № 1, 2, 3, 4, 5, 6); третій типъ наконечниковъ имѣетъ листовидную или пламенеvidную форму, сравнительно они небольшихъ размѣровъ (таб. I № 11) и, наконецъ, четвертый типъ наконечниковъ (таб. I № 11) представляетъ удлинненный трубчатый насадъ, конецъ котораго заостренъ въ формѣ крылатой стрѣлки (копьеобразной); наконечники двухъ послѣднихъ типовъ, по всему вѣроятію, служили навершіемъ не копій, въ собственномъ смыслѣ, а метательныхъ дротиковъ. Желѣзныя стрѣлы хотя изрѣдка и встрѣчаются въ скиевскихъ курганахъ, но относятся къ позднѣйшей эпохѣ, господствующимъ же видомъ въ описываемую эпоху были бронзовыя стрѣлы, находимыя почти во всѣхъ курганахъ. Желѣзные мечи или кинжалы означенной эпохи обыкновенно короткіе, лезвія ихъ плоскія и довольно широкія, рукоятки, въ верхней части, обыкновенно загнуты внутрь (таб. II № 55 и 56); отклоне-

не отъ указаннаго типа представляетъ въ настоящемъ собраніи мечъ подь № 57, такъ называемаго скандинавскаго типа, и кинжалъ № 64 съ четырехграннымъ лезвіемъ неизвѣстнаго, типа, находеніе которыхъ въ изслѣдованныхъ курганахъ могло быть и случайнымъ. Находимые въ этихъ курганахъ ножи преимущественно имѣютъ короткое загнутое лезвіе, съ деревяннымъ или костянымъ черенкомъ (65—67). Въ нѣкоторыхъ курганахъ и въ городищахъ Галущинскомъ и Матроньевскомъ были найдены желѣзные сѣкиры-топоры; они представляютъ желѣзную пластинку о двухъ концахъ,—тупомъ, въ которомъ гнѣздо для рукояти, и остромъ; обухи топоровъ иногда снабжены язычкообразными выступами, для лучшаго прикрѣпленія къ рукояти. По своему внѣшнему виду, топоры представляютъ два типа: первый, и наиболѣе распространенный, имѣетъ видъ лопасти съ сильно расширеннымъ лезвіемъ и большой дугообразной выемкой между гнѣздомъ и лезвіемъ (таб. V № 131—132—133),—второй типъ топора имѣетъ видъ удлиненной желѣзной пластинки, постепенно расширяющейся отъ обуха къ концу лезвія (таб. III № 129 таб. V № 134—135—136); кромѣ топоровъ, предметъ находокъ въ городищахъ составляютъ также желѣзные острія разныхъ видовъ и назначеній,—ножницы, серпы и наральники, которые свидѣтельствуютъ уже объ осѣдломъ и земледѣльческомъ населеніи мѣстности, въ которой они встрѣчаются.

1—2. Наконечники копій, съ широкимъ плоскимъ лезвіемъ, ланцетовидной формы, съ трубчатымъ насадомъ.

Роменск. у., Полтавск. губ.

3. Наконечникъ копья, съ узкимъ заостреннымъ лезвіемъ и трубчатымъ насадомъ.

Роменск. у., Полтавск. губ.

4. Наконечникъ дротика, съ копіевиднымъ остриемъ и удлиненнымъ трубчатымъ насадомъ.

С. Пруссы, Черкс. у., Кіевк. губ.

5—6. Наконечники копій, сходные по виду съ № 1 и 2, но меньшихъ размѣровъ.

Уроч. Галущино, Чигиринск. у., Кіев. губ.

7. Наконечникъ копья, въ видѣ удлиненнаго острія, съ трубчатымъ насадомъ.

Уроч. Галущино, Чигиринск. у., Кіев. губ.

8—9—10. Наконечники копій или дротиковъ, съ овальными заостренными къ концу остріями и трубчатыми насадами.

Роменскаго у., Полтав. губ.

11. Наконечникъ дротика, съ пламеневиднымъ лезвіемъ, плечикомъ и трубчатымъ насадомъ.

Роменск. у., Полтавск. губ.

12—13. Наконечники стрѣлъ желѣзные: одинъ—копіеобразной, другой—трехгранный.

Уроч. Галущино, Чигиринск. у., Кіевск. губ.

14—34. Наконечники копій (числомъ 21), разныхъ формъ и величинъ, сходные съ предыдущими (№ 1 по 7).

Роменскаго у., Полтавск. губ.

35—49. Наконечники копій и дротиковъ (числомъ 15), разныхъ величинъ и формъ.

Черкас. и Чигирин. у., Кіевск. губ.

50. Мечъ короткій или кинжалъ, съ широқимъ лезвіемъ и рукоятю, выкованными вмѣстѣ, верхъ рукояти въ видѣ перекладыны, вдоль лезвія и рукояти линейный орнаментъ.

С. Волковицы, Роменск. у., Полтавск. губ.

51. Мечъ или кинжалъ, сходный съ предыдущимъ (№ 50), на его рукояти выкованъ орнаментъ.

Каневск. у., Кіевск. губ.

52—53—54. Мечи короткіе или кинжалы, сходные съ предыдущимъ (№ 50).

№ 52 Канев. у., Кіев. губ., № 53 Ромен. у., Полтав. губ., и № 54 ур. Галущино, Чигир. у. Кіев. губ.

55. Мечъ или короткій кинжалъ, съ рукоятю, окончаніе которой загнуто внутрь.

с. Волковицы, Ромен. у., Полтав. губ.

56. Мечъ или короткій кинжалъ съ рукоятю, окончаніе которой загнуто къ верху, на рукояти выкованъ орнаментъ (нижняя часть лезвія сломана).

с. Волковицы Ромен. у., Палтав. губ.

57. Мечъ, съ лезвіемъ, расширеннымъ у ручки и сѣуженнымъ къ концу, верхъ рукояти округленъ.

Каневск. у. Кіевск. губ.

58. Мечъ безъ рукояти скандинавскаго типа, лезвіе широкое, тщательной отдѣлки; при мечѣ бронзовая литая оконечность его ноженъ, украшенная орнаментомъ.

Городище Галущино, Чигирин. у., Кіев. губ.

59. Мечъ большой, лезвіе длинное, расширенное у рукояти и заостренное къ концу, рукоять съ округленнымъ окончаніемъ.

с. Волковицы, Роменск. у., Полтавск. губ.

60—63. Мечи и кинжалы разныхъ величинъ, сходные съ предыдущими (№ 50—57).

Каневск., Чигир. и Черкасск. у. Кіевск. губ.

64. Кинжалъ короткій, съ трехгранными ручкой и лезвіемъ.

с. Волковицы, Роменск. у. Полтавск. губ.

65—67. Ножи, съ костяными черенками, лезвія загнутой формы, укрѣплены въ черенкахъ короткими желѣзными гвоздиками.

Городище Галущино, Чигиринск. у., Кіевск. губ.

68. Ножъ, съ желѣзной ручкой.  
Найдень тамъ-же.
- 69—80. Лезвія ножей (числомъ 13), разныхъ формъ и величинъ.  
Найдены тамъ-же.
- 82—86. Серпы и серпообразные рѣзцы (числомъ 5), разной величины.  
Найдены тамъ-же.
- 87—120. Лезвія ножей и рѣзцы, разныхъ формъ и величинъ (числомъ 34).  
Найдены тамъ-же.
121. Рѣзецъ, составлявшій, вѣроятно, половину ножницъ.  
Найдень тамъ-же.
- 122—125. Острія съ насадомъ, сходныя по виду съ кельтами (числомъ 4).  
Найдены тамъ-же.
126. Остріе узкое, удлинненное, съ трубчатымъ насадомъ.  
Найдено тамъ-же.
- 127—128. Топорики или клинья, съ однимъ расширеннымъ и заостреннымъ концомъ.  
Найдены тамъ-же.
129. Топоръ или сѣкира, одинъ конецъ котораго заостренный, другой тупой съ гнѣздомъ для древка.  
Роменск. у. Полтавск. губ.
130. Топоръ-сѣкира, сходный съ предыдущимъ (№ 129).  
с. Прусы, Черкасск. у., Кіев. губ.
- 131—133. Топоры или сѣкиры, разныхъ формъ (числомъ 3), съ расширенными лезвіями и большой дугообразной выемкой между лезвіемъ и гнѣздомъ для древка.  
Галуцино, Чигирин. у., Кіевск. губ.
- 134—136. Топоры—молоты (числомъ 4), удлинненной формы, постепенно расширяющіеся отъ обуха къ лезвію.  
Найдены тамъ-же.
- 137—139. Наральники разныхъ размѣровъ (числомъ 3).  
Найдены тамъ-же.
- 140—143. Шила и острія разныхъ величинъ.  
Найдены тамъ-же.
- 144—145. Гвозди съ шляпками разныхъ величинъ.  
Найдены тамъ-же.

146—149. Удила желѣзныя съ усиками и съ кольцами и безъ таковыхъ; при нѣкоторыхъ части бронзовыхъ наборовъ отъ уздечекъ (см. № 322 и 333).

С. Прусы, Черкасск. у. Кіев. губ.

150. Удила желѣзныя съ усиками, при нихъ части бронзоваго и электроноваго набора уздечекъ (см. № 453).

Найдены тамъ-же.

151—154. Удила желѣзныя съ усиками.

Чигир. и Черкас. у., Кіев. губ.

155. Панцырь (части онаго) изъ продольныхъ большихъ желѣзныхъ пластинокъ.

С. Волковицы, Роменск. у., Полтав. губ.

156. Панцырь (часть онаго) изъ небольшихъ закругленныхъ въ одномъ концѣ тонкихъ пластинокъ.

С. Прусы, Черкасск. у., Кіев. губ.

157. Панцырь (часть онаго) изъ чешуйчатыхъ мелкихъ пластинокъ.

Ур. Галущино, Чигир. у., Кіев. губ.

158—160. Панцыри (части оныхъ) изъ желѣзныхъ пластинокъ.

С. Прусы, Черкас. у., Кіев. губ.

161. Крюкъ, служившій для подвѣски шлема.

Уроч. Галущино, Чигир. у., Кіев. губ.

162. Бусины желѣзныя, круглыя (числомъ 5).

Найдены тамъ же.

163. Крючекъ для ловли рыбы.

Найдень тамъ же.



## III. Предметы изъ бронзы.

Находимые въ области средняго Днѣпра бронзовые предметы, какъ мы уже замѣтили, относятся частью къ эпохѣ доисторической, т. е. собственно къ бронзовому вѣку, частью къ послѣдующимъ эпохамъ и между ними, всего чаще ко времени, предшествующему великому переселенію народовъ. Бронзовые предметы, встрѣчаемые въ такъ называемыхъ скиео-сарматскихъ курганахъ средняго Приднѣпровья, представляютъ или издѣлія мѣстныхъ, или издѣлія греческихъ мастеровъ; первыя имѣли преимущественно значеніе для домашняго обихода, вторыя составляли предметы роскоши или цѣннаго вооруженія, нѣкоторыя изъ нихъ украшены узорами или какимъ либо изображеніемъ, но, вообще, издѣлія изъ бронзы греческой работы встрѣчаются въ курганахъ рѣдко.

Изъ бронзовыхъ предметовъ мѣстной работы наиболѣе часто попадаются, при раскопкахъ, бронзовые наконечники стрѣлъ, которые, по своимъ формамъ, представляютъ нѣсколько типовъ: 1) *ланцетовидные* наконечники, съ короткимъ острымъ крылышкомъ съ боку и съ втулкой для насаживанія древка (№ 201), или безъ нихъ (№ 202),—2) *копиеобразные* наконечники съ втулкой для древка (№ 203),—3) *конусобразные* наконечники, расширенные съ двухъ сторонъ, съ гнѣздомъ для древка, (№ 204),—4) *четырёхгранные* наконечники разныхъ формъ, съ гнѣздомъ для древка (№ 205) и 5) *трехгранные* наконечники гладкіе по сторонамъ, или желобчатые, съ втулкой для древка, или срѣзанные ровно у основанія, и съ гнѣздомъ для древка, съ крылышкомъ съ боку или безъ онаго; типъ этихъ наконечниковъ имѣетъ много различныхъ видовъ (№ 206—212) и наиболѣе распространенъ. Также встрѣчаются не рѣдко въ курганахъ и въ городищахъ означеннаго времени разныхъ размѣровъ и формъ бронзовыя булавки, иглы, бронзовые гвозди, удила, усики къ нимъ и части наборовъ конской сбруи въ формѣ разнаго вида колець, пряжекъ, пуговиць, напобниковъ, нащечниковъ и бляшекъ, служившихъ привѣсками на ремневой сбруѣ. Эти бляшки представляютъ особый интересъ по своимъ формамъ, которыя изображаютъ головы звѣрей, головы хищныхъ птицъ съ большимъ клювомъ, фантастическихъ животныхъ и проч. Чаше другихъ, въ курганахъ обѣихъ сторонъ Днѣпра встрѣчаются бронзовыя бляшки въ видѣ пѣтушковъ, (см. наборъ сбруи № 315 и конской узды № 320), изъ чего можно заключить, что они были любимымъ орнаментальнымъ мотивомъ;—этотъ же самый орнаментъ встрѣчается и позднѣе, не только у Славянъ, но и у русскихъ, при чемъ онъ сохраняетъ вполнѣ и свой характеръ. Изъ другихъ бронзовыхъ предметовъ слѣдуетъ отмѣтить: бронзовую пряжку отъ пояса съ орнаментомъ, изображающимъ оленя

(№ 261), вполне сходную съ однородными предметами бронзовой эпохи, находимыми на Кавказѣ, бронзовыя трубочки разныхъ величинъ (№ 270—273), которыя нанизывались на ремни (назначеніе ихъ точно неизвѣстно,—нѣкоторые полагаютъ, что ремни съ трубочками служили въ родѣ лассо); бронзовыя серьги формы изогнутаго гвоздя съ шляпкой,—(№ 253 и 254), а также бронзовыя браслеты типовъ, встрѣчаемыхъ еще въ болѣе раннюю эпоху, именно въ бронзовый вѣкъ (см. древности Приднѣпровья, выпускъ I, таб. XII). Болѣе рѣдко находятся въ курганахъ бронзовыя зеркала разныхъ размѣровъ; они бываютъ двухъ типовъ: съ ручкой (бронзовой, желѣзной или иной № 228—231), или съ ушкомъ по срединѣ (№ 234); эти послѣднія встрѣчаются рѣже. По всему вѣроятію, значеніе зеркалъ имѣли также находимыя иногда при раскопкахъ небольшія круглыя бляхи, одна сторона которыхъ украшена узорами, съ ушкомъ по срединѣ, а другая—гладкая, зеркальная; эти бляхи (№ 237—240) могли также служить и убранствомъ конской сбруи. Также рѣдко попадаются въ курганахъ бронзовыя, мѣстной работы, котлы, которые имѣютъ обыкновенно видъ круглой или овальной чаши, укрѣпленной на ножкѣ болѣе или менѣе высокой (№ 221 и 223); также рѣдки и чаши, безъ подставы, съ круглымъ дномъ (№ 222), предназначаемыя для питья. Наболѣе рѣдко встрѣчаются при погребеніяхъ предметы, имѣвшіе, по всему вѣроятію, назначеніе служить значками начальниковъ; эти значки всегда были украшены колокольчиками и, будучи укрѣплены на деревянномъ шестѣ, имѣли видъ бунчука; типичный образецъ такого значка представляетъ изображеніе значка (принадлежащаго Кіевскому музею древ. и искус.), помѣщенное на страницѣ 14 настоящаго изданія, въ описываемомъ же собраніи имѣются только отдѣльныя части не вполне цѣльнаго значка (таб. XI № 224). Относительно бронзовыхъ колокольчиковъ, составлявшихъ принадлежности значковъ, а также, вѣроятно, украшавшихъ и конскія сбруи, замѣтимъ еще, что они встрѣчаются различныхъ формъ, одни—съ глухими стѣнками, другіе—съ прорѣзями въ стѣнкахъ, язычекъ у нихъ обыкновенно, желѣзный. Кромѣ колокольчиковъ, значки имѣли иногда еще различныя украшенія, въ видѣ укрѣпленныхъ на нихъ бронзовыхъ фигуръ (какъ на значкѣ Кіев. музея), или въ видѣ звѣрей (значекъ настоящаго собранія), или въ видѣ птицъ и иныхъ орнаментовъ; вообще, означенные значки представляютъ вполне своеобразныя и болѣе интересныя предметы художественнаго творчества и искусства мѣстной культуры области Приднѣпровья въ эпоху, предшествующую великому переселенію народовъ.

Издѣлія изъ бронзы греческой работы, находимыя въ среднемъ Приднѣпровьи, представляютъ иногда значительный интересъ въ художественномъ отношеніи какъ по работѣ, такъ и по своему орнаменту. Изъ числа предметовъ настоящаго собранія—къ греческимъ издѣліямъ надлежитъ отнести бронзовыя шлемы (№ 218—219), изъ которыхъ одинъ (№ 218), по изяществу своихъ формъ, представляетъ произведеніе эпохи полного разцвѣта греческаго искусства (IV—V в. до Р. X.); къ этой же эпохѣ можетъ быть отнесена и бронзовая золоченая пластинка, съ различными на ней изображеніями, составлявшая украшеніе колчана (№ 217). По всему вѣроятію, слѣдуетъ признать также греческими фрагменты бронзовой чешуйчатой кольчуги, най-



денной въ Ромен. уѣздѣ, Полтав. губ. (№ 214), и фрагменты кольчуги изъ бронзовыхъ золоченыхъ пластинокъ, найденныхъ при раскопкахъ въ Чигир. у., Кіев. губ. (№ 215). Наконецъ, нѣкоторые мелкіе бронзовые предметы изъ тѣхъ же раскопокъ и другихъ, произведенныхъ въ Приднѣпровьи, напр., головныя шпильки (№ 241—252) разныя украшенія туалета (въ видѣ ожерелій, колець и пр.) и нѣкоторое оружіе (напр., бронзовые кинжалы и копія), если не греческой работы, то, по всему вѣроятію, сдѣланы по греческимъ образцамъ и, какъ по исполненію, такъ и по изяществу своихъ формъ, представляютъ сравнительно не менѣй интересъ.

201—212. Наконечники бронзовыхъ стрѣлъ, а именно:

- 201. Ланцетовидные съ втулкой для насаживанія на древко, нѣкоторые снабжены съ боку короткимъ, острымъ крылышкомъ.
- 202. Ланцетовидный, совершенно плоскій, съ остриемъ для насаживанія на древко.
- 203. Конусообразные, съ втулкой для насаживанія на древко.
- 204. Конусообразные, расширенные съ двухъ сторонъ, съ язычкообразными выступами для прикрѣпленія къ древку.
- 205. Четырехгранные, разныхъ видовъ, съ гнѣздами для древка.
- 206. Трехгранные, массивные, съ втулкой для древка, иные снабжены съ боку крылышкомъ.
- 207. Трехгранные, удлиненной формы, гладкіе по сторонамъ, основанія срѣзаны ровно, внутри гнѣзда для древковъ.
- 208. Трехгранные, массивные, желобчатые по сторонамъ, съ втулкой для древка, иные снабжены съ боку крылышкомъ.
- 209. Трехгранные, удлиненной формы, желобчатые по сторонамъ, въ верху скошенные къ острію, плечики у основанія подняты къ верху, втулка для укрѣпленія древка.
- 210. Сходные съ предыдущимъ (№ 209), но срѣзаны у основанія и съ гнѣздомъ для древка.
- 211. Сходные съ предыдущимъ (№ 209), но съ плечиками у основанія, заостренными къ низу.
- 212. Трехгранные съ желобками по сторонамъ, срѣзаны у основанія ровно, внутри гнѣздо для древка.

Кіевск., Полтавск. и Екатеринослав. губ.

213. Наконечники бронзовыхъ стрѣлъ (числомъ 250), нѣкоторые съ древками, а также остатокъ кожаннаго колчана, найденнаго вмѣстѣ въ курганѣ (золотыя пластинки, украшавшія этотъ колчанъ, подъ № 410, 413 и 417).

с. Волковицы, Роменск. у., Полтав. губ.

214. Панцырь (части его) изъ бронзовыхъ, чешуйчатыхъ и позолоченныхъ пластинокъ, нашитыхъ на кожу.

с. Волковицы, Роменск. у., Полтав. губ.

215. Части панцыря изъ бронзовыхъ, позолоченныхъ пластинокъ, нашитыхъ на кожу.

Урочищ. Галуцино Чигирин. у., Кіев. губ.

216. Поясъ кожаный, убранный бронзовыми пластинками

Уроч. Галущино Чигиринс. у. Киев. губ.

217. Украшеніе колчана, въ видѣ бронзовой позолоченной пластинки прикрѣпленной къ кожѣ. Въ верхней ея части изображеніе охоты, въ средней двухъ крылатыхъ грифоновъ, въ низу цвѣтнаго орнамента, занимающаго также и среднюю часть пластинки.

с. Прусы, Черкас. у., Киев. губ.

218. Шлемъ бронзовый съ наушниками, въ верху ушки для плюмажа.

уроч. Галущино, Чигиринск. у., Киев. губ.

219. Шлемъ бронзовый.

с. Волковцы, Ромен. у., Полтав. губ.

220. Бронзовый нагрудникъ (фрагментъ), найденъ съ шлемомъ № 219.

с. Волковицы Ромен. у. Полтав. губ.

221. Котель бронзовый въ видѣ большой круглой чаши, съ ушками и съ ручками по сторонамъ, укрѣпленный на высокой ножкѣ.

с. Волковицы, Ромен. у., Полтав. губ.

222. Бронзовая, золоченая, чаша съ круглымъ дномъ.

с. Волковицы, Ромен. у., Полтав. губ.

223. Котель бронзовый, въ видѣ большой чаши, съ ушками по краямъ, укрѣпленной на высокой ножкѣ.

Верхнеднѣпровскій уѣздъ Екатериносл. губ.

224. Значекъ начальника (части его), онъ состоитъ изъ четырехъ бронзовыхъ шарообразныхъ наверхшій, съ трехугольными прорѣзьями въ стѣнкахъ, на каждомъ наверхшій укрѣплено бронзовое изображеніе оленя, съ боковъ наверхшія по два ушка, къ которымъ прикрѣплялись, на желѣзныхъ цѣпкахъ, по два колокольчика. Колокольчики бронзовые съ трехугольными прорѣзьями въ стѣнкахъ и съ желѣзными язычками. Наверхшія укрѣплены на желѣзныхъ, загнутыхъ въ сторону, стержняхъ, соединивъ которые у ихъ основанія и укрѣпивъ на шесть, получается подобіе бунчука. Высота наверхшій 0,11 сантим., діаметръ 0,07 сант.

с. Волковицы, Роменск. у., Полтав. губ.

225. Колокольчики бронзовые, съ желѣзными язычками съ ушками въ верху (числомъ 15); изъ нихъ одинъ маленькій, формы полушара, восемь нѣсколько большихъ удлиненной формы, и шесть формы колпака.

Уроч. Галущино, Чигирин. у., Киев. губ.

226. Колокольчики бронзовые (числомъ 26), съ желѣзными язычками и прорѣзьями въ стѣнкахъ; вверху у нихъ ушки.

с. Будки, Роменск. у., Полтав. губ.

227. Колокольчики бронзовые (числомъ 5), куполообразной формы, съ прямой прорѣзью въ стѣнкахъ, съ желѣзнымъ язычкомъ и съ ушками вверху.

с. Пастырское, Чигир. у., Кіев. губ.

228—231. Зеркала бронзовыя, круглыя; одно большое, съ бронзовой ручкой, три меньшія съ ручками желѣзными.

с. Будки, Ромен. у., Полтав. губ.

232. Зеркало бронзовое, большое, круглое, съ желѣзной ручкой.

Галущино, Чигир. у., Кіев. губ.

233. Зеркало изъ свѣтлаго сплава (фрагментъ), на его оборотной стороны геометрической орнаментъ (изъ собр. Н. Я. Тарновскаго).

Канев. у., Кіевск. губ.

234—236. Зеркала бронзовыя съ ушками по срединѣ.

Кіевск. и Полтав. губ.

237—240. Зеркальца или бляшки, съ ушками по срединѣ и геометрическимъ орнаментомъ на оборотной сторонѣ.

Кіевской губ.

241. Шпильки бронзовыя, большія, головныя (числомъ двѣ), съ плоской шляпкой на концѣ.

с. Будки, Ромен. у., Полтав. губ.

242. Шпилька бронзовая, большая, съ расширеннымъ, на подобіе лопаты, концомъ.

с. Прусы, Черкас. у., Кіев. губ.

243—252. Шпильки бронзовыя разныхъ величинъ.

с. Пастырское, Матроньевское городище, Чигирин. у. и с. Прусы, Черкас. у., Кіев. губ.

253—257. Серьги бронзовыя, въ формѣ изогнутыхъ гвоздей, съ шляпками.

Кіевск. и Канев. у., Кіев. губ.

255—256. Иглы бронзовыя разныхъ величинъ.

Уроч. Галущино, Чигир. у., Кіев. губ.

257. Фибула бронзовая, частью позоченная.

Матреневск. городище, Чигирин. у., Кіевск. губ.

258. Фибула бронзовая.

Уроч. Галущино, Чигир. у., Кіев. губ.

259. Кольцо бронзовое, съ щитикомъ.

с. Пастырское, Чигирин. у., Кіев. губ.

260. Гвозди бронзовые.  
Уроч. Галущино, Чигир. у., Кіев. губ.
261. Пряжка бронзовая, съ орнаментальнымъ изображеніемъ оленя.  
(Приобрѣтены въ Кіевѣ)
- 261—264. Пряжки бронзовыя, разныя.  
Уроч. Галущино, Чигир. у., Кіев. губ.
265. Кольцо изъ бронзовой проволоки.  
с. Прусы, Черкасск. у., Кіевск. губ.
266. Браслетъ бронзовый.  
Кіев. у. и губ.
267. Футляръ, въ видѣ маленькихъ ноженъ (?) неизвѣстнаго назначенія.  
Уроч. Галущино, Чигир. у., Кіев. губ.
- 268—269. Бронзовыя фигурки (амулеты), съ ушками для подвѣски.  
Екатеринославск. губ.
- 270—273. Трубочки бронзовыя, воронкообразныя, круглыя, четырехъ разныхъ величинъ, внутри остатки продѣтыхъ ремней.  
Уроч. Галущино, Чигир. у., Кіев. губ.
274. Трубочки бронзовыя (числомъ 8), разныхъ величинъ.  
с. Прусы, Черкасск. у., Кіевск. губ.
275. Трубочки изъ сплава и бронзовыя (числомъ 2), сходныя съ предыдущими.  
Матвѣевскій курганъ, с. Головкино Чигир. у., Кіев. губ.
- 276—278. Удила бронзовые разныхъ видовъ.  
Канев. у. Кіевск. губ.
- 279.—282. Усики бронзовые, къ удиламъ, разныхъ видовъ.  
Канев. у., Кіев. губ.
283. Бляшка, въ видѣ бронзоваго топорика, съ боку его отверстіе для продѣванія ремня.  
Уроч. Галущино, Чигир. у., Кіев. губ.
284. Бляшка бронзовая, въ видѣ малаго колечка, съ четырехугольнымъ щиткомъ.  
Уроч. Галущино. Чигир. у., Кіев. губ.
285. Бляшка бронзовая, въ видѣ, рожка съ двумя крючками, для укрѣпленія ремня.  
Уроч. Галущино, Чигир. у., Кіев. губ.
286. Кольцо большое, свѣтлаго металла, составлявшее часть набора конской сбруи.  
Уроч. Галущино, Чигир. у., Кіев. губ.

287—312. Кольца бронзовыя, разныхъ величинъ, составляющія части набора конской сбруи.

Уроч. Галущино, Чигир. у., Кіев. губ.

313—314. Пряслицы изъ бусины, изъ свѣтлаго металла.

Уроч. Галущино, Чигир. у., Кіев. губ.

315. Наборъ бронзовый конской сбруи, состоящій изъ:

бляхъ большихъ, бронзовыхъ, круглыхъ, числомъ . . . . .	8
„ меньшихъ . . . . .	9
пряжекъ и колець . . . . .	6
бляшекъ: въ видѣ фантастическихъ пѣтушковъ . . . . .	3
„ въ видѣ рыбокъ . . . . .	2
„ въ видѣ клювовъ птицы . . . . .	1
удиль желѣзныхъ съ усиками . . . . .	1

с. Волковицы, Роменскаго у. Полтавск. губ.

316. Наборъ бронзовый конской узды, состоящій изъ:

налобника, въ формѣ креста, съ ажурнымъ звѣринымъ орнаментомъ . . . . .	1
нащечниковъ крылообразныхъ . . . . .	2
бляшекъ, въ видѣ свернутаго въ кругъ звѣря, грызущаго свой хвостъ . . . . .	3
„ въ видѣ головы осла . . . . .	1
„ въ видѣ орлиной головы . . . . .	2
„ въ видѣ лапокъ . . . . .	2
„ въ видѣ головы оленя . . . . .	1
„ въ видѣ калачиковъ . . . . .	3
разныхъ бляхъ, пуговиць, цилиндриковъ . . . . .	11
удиль желѣзныхъ съ кольцами . . . . .	1
усиковъ бронзовыхъ къ удиламъ . . . . .	2

с. Волковцы, Роменск. у. Полтав. губ.

317. Наборъ бронзовый конской узды, состоящій изъ бронзовыхъ бусъ, нанизанныхъ на ремни, и слѣдующихъ отдѣльныхъ частей:

бляхъ большихъ бронзовыхъ, круглыхъ . . . . .	7
бляшекъ въ видѣ птичьихъ головъ . . . . .	2
„ въ видѣ пѣтушка и въ видѣ лапки . . . . .	2
удиль желѣзныхъ съ ушками . . . . .	1

с. Волковицы, Роменск. у. Полтавск. губ.

318. Наборъ бронзовый конской узды, состоящій изъ:

бляхъ бронзовыхъ, круглыхъ, большихъ . . . . .	18
кружковъ бронзовыхъ, съ отверстіемъ въ серединѣ . . . . .	5
бляхъ, въ видѣ головъ птицы . . . . .	1
„ въ видѣ калачиковъ . . . . .	5
удиль желѣзныхъ съ усиками . . . . .	1

Уроч. Галущино, Чигирин. у. Кіевск. губ.

319. Наборъ бронзовый конской узды, сходный съ предыдущимъ (№ 318).

Уроч. Галушино, Чигирин. у. Кіевск. губ.

320. Наборы бронзовые конскихъ уздечекъ и упряжи, состояще изъ:

налобника (№ 320 б), въ видѣ бронзовой пластинки, съ изображеніемъ двухъ лошадиныхъ ногъ . . . . .	1
бляхъ бронзовыхъ круглыхъ . . . . .	8
кружковъ съ отверстіемъ въ серединѣ . . . . .	2
бляхъ, въ видѣ фантастическихъ пѣтушковъ (№ 320а) . . . . .	8
„ въ видѣ конскихъ головъ . . . . .	3
„ въ видѣ клюва хищной птицы . . . . .	1
„ въ видѣ расчесокъ . . . . .	2
„ въ видѣ копыта лошади . . . . .	1
колець бронзовыхъ . . . . .	4
трубочекъ съ отверстіями для ремней . . . . .	2
удиль желѣзныхъ . . . . .	1
усиковъ бронзовыхъ къ удиламъ . . . . .	2

Уроч. Галушино, Чигирин. у. Кіевск. губ.

321. Наборъ бронзовый конской узды, состоящій изъ:

налобника бронзоваго, въ видѣ трехъ лошадиныхъ головъ . . . . .	1
бляхъ бронзовыхъ, круглыхъ, большихъ . . . . .	6
колець бронзовыхъ, большихъ . . . . .	2
удиль желѣзныхъ . . . . .	1

с. Прусы, Черкас. у. Кіевск. губ.

322. Наборъ бронзовый конской уздечки (часть онаго), состоящій изъ двухъ бляхъ, въ видѣ фантастическихъ пѣтушковъ (удила № 146—149).

с. Прусы, Черкасск. у., Кіевск. губ.

323. Наборъ бронзовый конской узды (часть онаго), состоящій изъ двухъ большихъ бронзовыхъ колець, съ симметрично расположенными по кругу утопченіями въ видѣ бусинъ (удила № 146—149).

с. Прусы, Черкас. у., Кіевск. губ.

324. Кольца бронзовыя, большія, сходныя съ описанными подъ № 323, но болѣе толстыя, составлявшія часть набора уздечки (удила къ ней № 150.)

с. Прусы, Черкас. у., Кіев. губ.

325. Бляха бронзовая, большая, налобникъ (?) въ видѣ подковы, составлявшая часть набора конской сбруи.

с. Прусы, Черкас. у, Кіев. губ.

326. Бляхи бронзовыя, большія (числомъ 11), крылообразныя, составлявшія часть набора конской сбруи (нагрудника).

с. Прусы, Черкас. у., Кіев. губ.

327. Бляшка бронзовая, удлинен. формы, составлявшая украшеніе кожаннаго пояса.  
с. Прусы, Черкас. у., Кіевск. губ.
328. Бляшка бронзовая, въ формѣ человѣческой руки, съ ушкомъ на задней сторонѣ.  
с. Прусы, Черкас. у., Кіев. губ.
329. Украшеніе бронзовой узды, съ отверстіемъ для продѣванія ремня.  
с. Прусы, Черкас. у., Кіев. губ.
330. Наблюдникъ, конской узды, (?) въ видѣ бронзоваго лежащаго вола, обтяну-  
того золотой пластинкой,—съ задней его стороны ушко для продѣванія ремня.  
Золотоношскій у., Полтав. губ.
331. Бляшка бронзовая, въ видѣ цвѣтка, съ двумя орнаментальными на немъ  
головами птицъ.  
Пастырское, Чигир. у., Кіев. губ.
332. Бляшки бронзовыя разныхъ формъ.  
Кіев. и Полтав. губерній.



### III. Предметы золотые, серебряные и изъ электрона.

Предметы изъ золота, серебра и электрона встрѣчаются въ курганахъ, исключительно, при богатыхъ погребеніяхъ; они бываютъ какъ греческой, такъ и мѣстной работы, которая отличается сравнительно грубостью техники. Изъ золотыхъ и серебряныхъ предметовъ наиболѣе часто встрѣчаются, при погребеніяхъ, тонкія пластинки разныхъ формъ и величины, служившія украшеніемъ одеждъ, головныхъ уборовъ и наиболѣе цѣнныхъ предметовъ вооруженія. Пластинки эти обыкновенно украшены штампованнымъ изображеніемъ звѣрей, птицъ и рыбъ, на иныхъ пластинкахъ бываютъ изображенія человѣческихъ головъ и даже цѣлыхъ сюжетовъ. Болѣе рѣдко встрѣчаются въ могилахъ золотые ожерелья, серьги, кольца, наборы уздечекъ, украшенія сбруи, а также вазы и сосуды изъ цѣнныхъ металловъ.

Изъ предметовъ, входящихъ въ настоящій отдѣлъ собранія, наибольшій интересъ представляютъ: золотая массивная гривна (№ 424) въ видѣ обруча, съ головами птицы (подобной ибису) по концамъ, золотая бляшка, служившая украшеніемъ колчана, съ изображеніемъ льва (№ 410), золотой наборъ конской узды (№ 403), съ изображеніемъ, въ орнаментальномъ стилѣ, на налобникѣ фантастической головы съ бородой и крылатыхъ грифоновъ и электроновыя, ажурныя, литыя бляхи (№ 453), вѣроятно, служившія наборомъ узды, съ изображеніемъ фантастическаго, крылатаго звѣря, съ человѣческой головой, пожирающаго другого звѣря (последній, съ поднятыми въ верхъ ногами, расположенъ надъ головой перваго звѣря); крылатый звѣрь представленъ въ характерѣ древне-ассирійскихъ изображеній, типъ его встрѣчается впослѣдствіи и въ Византійскихъ орнаментальныхъ мотивахъ, столь распространенныхъ на Западѣ въ памятникахъ X—XIII вѣковъ. Заслуживаютъ также, въ собраніи, вниманія: два большія золотыя кольца (№ 430, 433), изъ коихъ одно, съ литой фигурой лежащаго льва, другое серебряное позолоченное кольцо (№ 431), съ выступающимъ, въ видѣ возвышенія, щитикомъ, украшеннымъ характернымъ орнаментомъ, встрѣчаемымъ также позднѣе на славянскихъ кольцахъ, и, наконецъ, серебряныя сосуды, изъ коихъ два (№ 451, 452) сходны по формѣ съ найденными въ Кульобской гробницѣ. Они разной величины, имѣютъ круглое туловище безъ ножки и низкое горлышко. По мнѣнію пр. Кондакова (Древ. Скиео-Сарматскія, стр. 140),—„неразвитой и неуклюжій контуръ, а также ручной размѣръ подобной утвари указываютъ на восточное, и притомъ кочевое происхожденіе“. Третій серебряный сосудъ (№ 450), формы миски, съ узорнымъ декоромъ изъ черточекъ, является крайне примитивнымъ и представляетъ несомнѣнный образецъ мѣстной работы.



№ 401. Наборъ конской узды (таб. XXI) частью серебряный, частью бронзовый, состоящій изъ нанизанныхъ на ремнѣ металлическихъ бусинъ и бляшекъ, а также изъ:

бляхъ круглыхъ большихъ, числомъ . . . . .	3
литой ослиной головы, служащей украшеніемъ . . . . .	1
бляшекъ бронзовыхъ въ видѣ лапокъ . . . . .	2
удиль желѣзныхъ съ бронзовыми усиками . . . . .	1

с. Волковицы, Роменск. у. Полтав. губ.

№ 402. Наборъ конской узды (таб. XXII), состоящій изъ маленькихъ круглыхъ серебряныхъ пуговокъ, прикрѣпленныхъ на ремнѣ, а также изъ слѣдующихъ частей:

налобника въ видѣ овальной бронзовой пластинки . . . . .	1
бляхъ круглыхъ большихъ . . . . .	5
кружковъ бронзовыхъ . . . . .	8
колець и пряжекъ . . . . .	3
удиль желѣзныхъ съ бронзовыми усиками . . . . .	1

с. Волковицы, Роменск. у. Полтав. губ.

№ 403. Наборъ конской узды золотой (таб. XXIII), состоящій изъ:

налобника, съ рельефнымъ изображеніемъ на немъ фантастической головы и крылатыхъ грифоновъ . . . . .	1
нащечниковъ въ видѣ крыльевъ птицы . . . . .	2
бляшекъ круглыхъ . . . . .	3
цилиндриковъ небольшихъ . . . . .	22

с. Волковицы, Роменск. у. Полтав. губ.

№ 404. Золотая рыбка, составляющая украшеніе колчана (таб. XXIII).

с. Волковицы, Роменск. у. Полтав. губ.

№ 405. Пластинки золотыя, круглыя (числомъ 7), украшенныя орнаментальнымъ узоромъ, служившія украшеніемъ одежды.

с. Будки, Роменск. у. Полтав. губ.

№ 406. Пластинки золотыя, четырехугольныя (числомъ 17), украшенныя изображеніемъ драконовъ, звѣрей, птицъ и проч.

с. Волковицы, Роменск. у. Полтав. губ.

№ 407. Пластинка золотая, ажурная, съ изображеніемъ головъ фантастическихъ звѣрей.

с. Будки, Роменск. у. Полтав. губ.

№ 408. Пластинки золотыя (числомъ 12) съ рельефнымъ изображеніемъ головы мужчины съ длинными волосами, на его шеѣ ожерелье.

с. Будки, Роменск. у. Полтав. губ.

№ 409. Подвѣски золотыя къ серьгамъ (числ. 2) съ штампованнымъ орнаментомъ.

с. Волковицы, Роменск. у. Полтав. губ.

№ 410. Пластинка золотая, съ изображеніемъ льва, составляла украшеніе колчана вмѣстѣ съ пластинками № 415 и 417.

с. Волковицы, Роменск. у. Полтав. губ.

№ 411. Пластинки золотыя (числомъ 7), изображающія крылатаго звѣря (дракона).

с. Будки, Роменск. у. Полтав. губ.

№ 412. Пластинки золотыя (числомъ 8), въ видѣ соединенныхъ трехъ цвѣтковъ.

с. Будки, Роменск. у. Полтав. губ.

№ 413. Пластинка золотая, съ изображеніемъ орнамента.

с. Волковицы, Роменск. у. Полтав. губ.

№ 414. Пластинки четырехугольныя, серебряныя, позолоченныя (числомъ 6), съ штампованнымъ изображеніемъ крылатаго грифона.

с. Будки, Роменск. у. Полтав. губ.

№ 415. Пластинка золотая, въ видѣ листика (составляла украшеніе колчана вмѣстѣ съ пластинками № 410, 417).

с. Волковицы, Роменск. у. Полтав. губ.

№ 416. Пластинки четырехугольныя, золотыя (числомъ 6), съ штампованнымъ изображеніемъ лежащаго оленя.

с. Будки, Роменск. у. Полтав. губ.

№ 417. Пластинки золотыя, четырехугольныя, съ изображеніемъ борьбы двухъ животныхъ, (составляли украшеніе колчана вмѣстѣ съ пластинками № 410 и 415).

с. Волковицы, Роменск. у. Полтав. губ.

№ 418. Трубочка удлиненная, золотая, украшенная узоромъ изъ черточекъ.

с. Волковицы, Роменск. у. Полтав. губ.

№ 419. Пластинки золотыя (числомъ 17), съ изображеніемъ женской головы съ большими длинными волосами, на шеѣ ожерелье.

с. Волковицы, Роменск. у. Полтав. губ.

№ 420. Пластинки золотыя (числомъ 2), съ изображеніемъ, сходнымъ съ предыдущимъ (№ 419), но болѣе крупнаго размѣра.

с. Волковицы, Роменск. у. Полтав. губ.

№ 421. Подвѣски золотыя къ серьгамъ, въ видѣ колокольчиковъ, прикрѣпляемыхъ къ крючкамъ.

с. Будки, Роменск. у. Полтав. губ.

№ 422. Серьга золотая, въ видѣ кольца, съ продѣтымъ черезъ него камушкомъ.

с. Будки, Роменск. у. Полтав. губ.

№ 423. Серьги золотыя и серебряныя, въ видѣ искривленнаго гвоздя, съ шляпкой (разныхъ величинъ).

с. Триполье, Киев. у. и губ.

№ 424. Гривна золотая, въ видѣ массивнаго обруча, концы котораго украшены головами фантастической птицы, съ большимъ клювомъ (въ родѣ ибиса).

с. Волковицы, Роменск. у. Полтав. губ.

№ 425. Ленточный золотой ручной браслетъ.

с. Волковицы, Роменск. у. Полтав. губ.

№ 426. Головная повязка, въ видѣ широкой золотой пластинки, украшенной рельефнымъ узоромъ (изображеніе оленя и двухъ грифоновъ).

с. Будки, Роменск. у. Полтав. губ.

№ 427. Пластинки золотыя, съ орнаментальнымъ узоромъ, (числомъ 2), составляющія, по всему вѣроятію, части головной повязки, подобной предыдущей (№ 426).

Канев. у. Киев. губ.

№ 428. Кольцо золотое, съ круглымъ щиткомъ на передней части.

с. Будки, Роменск. у. Полтав. губ.

№ 429. Кольцо электронъ, большого размѣра (въ родѣ височнаго кольца), съ звѣриной головой на одномъ концѣ.

Ур. Галушино, Чигир. у. Киев. губ.

№ 430. Кольцо золотое, съ укрѣпленной на немъ фигурой лежащаго льва (изъ собр. Н. Я. Тарновскаго).

с. Лазурцы, Канев. у. Киев. губ.

№ 431. Кольцо серебряное, позолоченное, съ выступающимъ на немъ орнаментированнымъ щитикомъ.

с. Таганча, Канев. у. Киев. губ.

№ 432. Кольцо серебряное, съ расширеннымъ щитикомъ.

Ур. Галушино, Чигир. у. Киев. губ.

№ 433. Кольцо массивное, золотое, съ расширеннымъ щитикомъ.

с. Прусы, Черкасск. у. Киев. губ.

№ 434. Кольцо серебряное, съ просверленнымъ продолговатымъ камнемъ на лицевой сторонѣ.

с. Прусы, Черкасск. у. Киев. губ.

№ 435. Кольцо бронзовое, позолоченное, изъ согнутой проволоки.

с. Прусы, Черкасск. у. Киев. губ.

№ 436. Кольца золотыя, серебряныя, электроновыя и бронзовыя, разной величины, изъ согнутой проволоки.

Ур. Галушино, Чигир. у. Киев. губ.

№ 437. Пластинки золотыя (числомъ 17), съ штампованнымъ изображеніемъ лежащаго оленя.

Ур. Галушино, Чигир. у. Киев. губ.

№ 438. Пластинки золотыя (числомъ 4), съ фантастическимъ изображеніемъ чело-вѣческой фигуры, удушающей двухъ звѣрей.

Ур. Галушино, Чигир. у. Киев. губ.

№ 439. Пластинка золотая, четырехугольная, съ изображеніемъ орла, схватившаго рыбу.

Ур. Галушино, Чигир. у. Киев. губ.

№ 440. Пластинка серебряная, съ изображеніемъ лежащей лани.

Ур. Галушина, Чигир. у. Киев. губ.

№ 441. Пластинки серебряныя (числомъ 8), съ изображеніемъ мужской головы съ курчавыми волосами.

Ур. Галушино, Чигир. у. Киев. губ.

№ 442. Бляха круглая, серебряная, позолоченная, съ орнаментальнымъ узоромъ.

Верхнеднѣпровскій у. Екатеринослав. губ.

№ 443. Бусины золотыя разныхъ формъ (числомъ 8).

Ур. Галушино, Чигир. у. Киев. губ.

№ 444. Бляшки серебряныя, позолоченныя (лоточки), узкой, продолговатой формы, выпуклыя и украшенныя узоромъ изъ черточекъ, по краямъ дырочки, для прикрѣпленія; подобныя бляшки встрѣчаются и въ славянскихъ кладахъ X—XII в.

Верхнеднѣпровскій у. Екатеринослав. губ.

№ 445. Бляхи серебряныя (числомъ 5), въ видѣ выпуклыхъ шляпокъ.

Ур. Галушино, Чигир. у. Киев. губ.

№ 446. Бляшки золотыя, разныхъ формъ.

с. Будки, Роменск. у. Полтав. губ.

№ 447. Пластинки золотыя (числомъ 8), съ изображеніемъ зайца.

с. Головкивка, Чигир. у. Киев. губ.

№ 448. Пластинки золотыя (числомъ 3), съ изображеніемъ лежащаго козла съ закинутой на спину головой.

с. Прусы, Черкасск. у. Киев. губ.

№ 449. Пластинки золотыя и серебряныя разныхъ формъ.

Черкас., Чигир. и Канев. у. Кіев. губ.

№ 450. Сосудъ серебряный, въ формъ миски, съ расширеннымъ краемъ, украшен-  
ный, въ нижней части, рельефнымъ узоромъ изъ черточекъ.

Ур. Галушино, Чигир. у. Кіев. губ.

№ 451. Сосудъ серебрян., круглый, безъ ножекъ, съ низкимъ широкимъ горлышкомъ.

с. Волковицы, Роменск. у. Полтав. губ.

№ 452. Сосудъ серебряный, шарообразной формы, съ низкимъ широкимъ гор-  
лышкомъ, украшенный орнаментальнымъ узоромъ.

с. Волковицы, Роменск. у. Полтав. губ.

№ 453. Бляхи изъ электрона (числомъ 3), литыя, ажурныя и позолоченныя, съ  
изображеніемъ фантастическаго, крылатаго звѣря, съ человѣческой головой, пожираю-  
щаго другого звѣря. Означенныя бляхи найдены при удилахъ (№ 150) и, вѣроятно, со-  
ставляли украшеніе конской узды.

с. Прусы, Черкасск. у. Кіев. губ.



## IV. Предметы изъ кости.

Костяные предметы рѣдки; судя по сдѣланнымъ въ Приднѣпровьи раскопкамъ, можно предположить, что они едва ли не составляютъ характерную особенность кургановъ по рѣкѣ Сулѣ; курганы другихъ мѣстъ сравнительно бѣдны костяными издѣліями.

Всего чаще встрѣчаются костяныя ручки ножей, шила и наконечники стрѣлъ,— послѣдніе, по времени, должны быть отнесены къ древнѣйшей эпохѣ. Костяныя бусы, усики удиль, пряжки, гребенки, а равно панцыри изъ костяныхъ пластинокъ весьма рѣдки. Вполнѣ художественной является отдѣлка находящагося въ настоящемъ собраніи гребешка (№ 511), концы котораго представляютъ изображеніе головъ какого то фантастическаго звѣря или рыбы; звѣриный же мотивъ господствуетъ въ отдѣлкѣ костяныхъ усиковъ къ удиламъ, концы этихъ усиковъ представляютъ вполнѣ реальныя и характерныя изображенія головъ лошадей, овецъ и проч. (№ 217—226). Интересенъ также рѣзной декоръ на клыкѣ (№ 512), служившемъ, вѣроятно, амулетомъ, изображающій какое то фантастическое животное, свернутое кольцомъ; сходное изображеніе имѣемъ на бронзовыхъ бляшкахъ, украшающихъ конскую узду (№ 316). Наиболѣе употребительнымъ орнаментомъ на кости, являются кружки съ точкой въ центрѣ, этотъ-же орнаментъ встрѣчается и позднѣе, въ издѣліяхъ населявшихъ Приднѣпровье славянъ,

№ 501. Костяныя пластинки, нашиваемыя на кожу. (Наборъ пояса или панцырь?)

Роменск. у., Полтавск. губ.

№ 502. Костяныя, гладко полированныя, овальныя пластинки (числомъ 3), длинной отъ 4 до 5 сантиметровъ (служившія б. м. застежкой).

Матроніевское городище, Чигирин. у., Кіевск. губ.

№ 503. Навершія стрѣлъ костяныя, конусообразной формы, разной величины, срѣзанныя у основанія, съ гнѣздомъ для древка.

Уроч. Галушино, Чигир. у., и с. Прусы, Черкас. у., Кіев. губ.

№ 504. Навершія стрѣлъ разныхъ формъ.

Полтавск. и Кіевск. губ.

№ 505—506. Костяныя пластинки удлиненной формы (двѣ), въ верхней части круглая дырочка.

Уроч. Галушино, Чигир. у., Кіев. губ.

№ 507. Оконечности лука изъ кости (двѣ).

с. Волковицы, Ромен. у., Полтав. губ. и Галушино, Чигир. у., Кіев. губ.

№ 508. Бляшка, украшенная рѣзьбой, съ изображеніемъ точекъ и кружковъ.

Уроч. Галушино Чигир. у., Кіев. губ.

№ 509. Костяная пряслица (?), украшенная рѣзьбой, съ изображеніемъ точекъ и кружковъ.

№ 510. Пряжка съ круглымъ отверстіемъ въ серединѣ.

Уроч. Галушино, Чигир. у., Кіев. губ.

№ 511. Гребень костяной, съ рѣзными, по концамъ, изображеніями головъ фантастическихъ животныхъ.

Роменск. у., Полтавской губ.

№ 512. Клыкъ костяной (амулетъ) съ дырочкой для шнура, украшенный орнаментомъ изъ кружковъ, съ точками въ центрѣ и изображеніемъ согнутаго въ кольцо фантастическаго животнаго.

Роменск. у., Полтавск. губ.

№ 513. Клыки костяные съ дырочками, служившіе амулетомъ.

Уроч. Галушино, Чигир. у., Кіевск. губ.

№ 514. Ожерелье изъ клыковъ и зубовъ, съ просверленными въ нихъ дырочками.

Уроч. Галушино, Чигир. у., Кіевск. губ.

№ 515. Костяное шило.

Уроч. Галушино, Чигир. у., Кіев. губ.

№ 516. Усикъ костяной къ конскимъ удиламъ, точеный, гладкій.

Роменск. у., Полтав. губ.

№ 517—519. Усики костяные къ конскимъ удиламъ, съ изображеніемъ на концѣ головъ овецъ и съ разнымъ орнаментомъ.

Роменск. у., Полтавск. губ.

№ 520—522. Усики костяные къ конскимъ удиламъ, съ точенымъ изображеніемъ на концѣ лошадиной головки и просверленными въ немъ дырочками.

Роменск. у., Полтавск. губ.

№ 523—526. Усики костяные къ конскимъ удиламъ, съ точеными рѣзными изображеніями головъ животныхъ и орнаментами.

Роменск. у., Полтавск. губ.

№ 527. Костяные орнаменты конской сбруи, въ видѣ пуговицъ, нанизанныхъ на ремни (разной величины).

Роменск. у., Полтавск. губ.

№ 528. Костяная ручка ножа (фрагментъ) съ рѣзнымъ на ней орнаментомъ (гладкіе, костяные черенки ножей (см. № 65—67).

Уроч. Галушино, Чигиринск. у., Кіевск. губ.



## У. Предметы изъ камня, янтаря, стекла и композиціи, кораллы, раковины, ос- татки красокъ.

На нѣкоторыхъ, такъ называемыхъ, скиѣскихъ курганахъ встрѣчаются иногда изваянія изъ гранита или песчаника, извѣстныя подъ названіемъ каменныхъ бабъ, значеніе коихъ не выяснено. Въ курганахъ, при погребеніяхъ, и въ городищахъ нѣрѣдко находятся круглые, въ видѣ шариковъ, камни, служившіе, вѣроятно, для метанія изъ пращей (№ 571), а также: точильные камни (№ 572—573), каменные пряслицы и каменные бусины и цилиндрики, служившіе для украшеній. Болѣе употребительны, для ожерелій, были бусы и цилиндрики изъ стекла, янтаря и композиціи (№ 586—589); изрѣдка встрѣчаются также ожерелія изъ морскихъ раковинъ и изъ коралловъ (№ 585 и 592). Во многихъ могилахъ, при покойникахъ, встрѣчаются положенные комки и куски красокъ. Крайне рѣдко находятся въ курганахъ остатки стеклянныхъ сосудовъ. Означенные предметы изъ стекла и янтаря, а также раковины и кораллы привозились изъ Малой Азіи, изъ Греціи и иныхъ странъ и, несомнѣнно, свидѣтельствуютъ объ торговыхъ сношеніяхъ жителей Приднѣпровья съ далекими странами.

571. Шарообразные небольшіе камни.

Полтавск. и Кіевск. губ.

572—582. Точильные камни узкой удлиненой формы, разныхъ величинъ, нѣкоторые изъ нихъ просверлены.

Уроч. Галушино, Чигир. у., Кіевск. губ.

583. Точильные камни, сходные съ предыдущими.

Матроньевское городище, Чигир. у., Кіевск. губ.

584. Бусы изъ камня.

Каневск. у., Кіевск. губ.

585. Ожерелье изъ неотдѣланныхъ кусковъ коралловъ и трехугольныхъ кусочковъ ляписъ-лазури.

Уроч. Галушино (городище), Чигир. у., Кіевск. губ.



586—589. Бусины и цилиндрики изъ стекла, композици, янтаря и выдѣланные изъ разныхъ камней.

Чигир., Черкас. и Канев. у., Кіев. губ. и Ромен. у., Полтав. губ.

590. Привѣска цвѣтного стекла, въ видѣ головы челоуѣка.

Каневск. у., Кіевск. губ.

591. Привѣска цвѣтного стекла въ видѣ кувшинчика.

с. Будки, Роменск. у. Полтав. губ.

592. Бусины изъ композици голубого цвѣта (ожерелье).

Каневск. у., Кіевск. губ.

593. Морскія раковины, просверленные для нанизыванія на нить.

Уроч. Галущино, Чигир. у., с. Прусы Черк. у., Кіев. губ.

594. Куски эмали синяго и бѣлаго цвѣта.

с. Будки, Ромен. у., Полтав. губ. и ур. Галущино, Чигир. у., Кіев. губ.

595. Комки порошкообразной краски краснаго цвѣта.

Ур. Галущино, Чигир. у., и с. Прусы Черкас. у., Кіев. губ.

## VI. Глиняныя издѣлія.

Глиняныя издѣлія, находимые въ, такъ называемыхъ, скиѣскихъ курганахъ и нѣкоторыхъ старинныхъ городищахъ Приднѣпровья, представляютъ: сосуды, разнообразныя по виду и назначенію, плитки овальной формы, иногда съ углубленіемъ въ серединѣ, служившія для раздавливанія зеренъ или для растиранія красокъ (№ 692), пряслицы (№ 733—743), кружки плоскіе съ отверстіемъ въ серединѣ (№ 745), бусы (746—747), и иногда, но весьма рѣдко, лѣпныя изображенія, служившія, вѣроятно, игрушками (804).

Наибольшій интересъ изъ глиняныхъ предметовъ представляютъ вазы и сосуды; они бываютъ: мѣстные и привозные и отличаются между собой не только по качеству работы, но по формѣ и декору. Сосуды, мѣстной работы, весьма примитивны, нѣкоторые изъ нихъ сдѣланы еще безъ круга, стѣнки сосудовъ, обыкновенно, толсты и плохо обожжены, поливы на нихъ нѣтъ. Иные сосуды бываютъ украшены орнаментомъ изъ выскребленныхъ точекъ, черточекъ и геометрическихъ узоровъ,—на другихъ встрѣчаются и лѣпныя украшенія въ видѣ утолщеній, шишекъ и пр. По формамъ большинство сосудовъ представляетъ повтореніе обыденныхъ формъ, встрѣчаемыхъ въ предшествующія эпохи каменнаго и бронзоваго вѣковъ, но встрѣчаются также и новыя оригинальныя формы, характеризующія описываемую эпоху. Вообще, всѣ сосуды мѣстнаго производства могутъ быть подраздѣлены по формамъ на слѣдующіе главные типы: 1) горшки прямые (№ 672—673) или съ округленными боками (№ 666, 667, 673, 674) и съ широкимъ отверстіемъ сверху; 2) горшки съ сильно выпуклыми боками и отверстіемъ, суженнымъ сверху (№ 661, 662, 663, 664);—3) маленькіе, низкіе, плоскіе сосуды въ родѣ блюдецъ или плошекъ (№ 684, 685, 686);—всѣ означенные три типа представляются обыденными и встрѣчаются въ эпохи каменнаго и бронзоваго вѣковъ. 4) горшки круглые, расширяющіеся къверху, въ родѣ миски, на болѣе или менѣе возвышенной подставкѣ; когда она отсутствуетъ,—горшокъ получаетъ видъ глубокаго круглаго блюда (№ 655, 668, 683) и, наконецъ, 5) чаши, имѣющія видъ черпака, съ круглымъ дномъ и съ одной, высоко поднятой надъ краемъ, ручкой. Эти сосуды нерѣдко украшены оригинальнымъ декоромъ изъ черточекъ, расположенныхъ параллельно, въ видѣ полукружій.

Греческіе сосуды, находимые въ Приднѣпровьи, подраздѣляется на простые, обыденно служившіе для перевозки вина и масла, амфоры и на сосуды разныхъ формъ и назначеній, тщательной отдѣлки, составлявшіе предметъ роскоши. Амфоры выдѣлялись преимущественно на греческихъ островахъ Архипелага и въ самой Греціи изъ

простой глины разнаго цвѣта. По виду амфоры бывають удлиненой формы, съ двумя ручками у шейки и съ заостреннымъ дномъ, встрѣчаются также амфоры съ круглымъ дномъ, а иногда съ плоскимъ, т. е. стоячія. Обыкновенно простыя амфоры не имѣють декора, но иногда онѣ украшены у шейки красными кругами (№ 702), на шейкахъ и ручкахъ нѣкоторыхъ амфоръ встрѣчаются также клейма, свидѣтельствующія объ ихъ происхожденіи. Греческіе сосуды, служившіе предметомъ роскоши, встрѣчаются въ Приднѣпровьи довольно рѣдко, по формамъ они крайне разнообразны, всѣ они тщательной отдѣлки и покрыты блестящей поливой, нѣкоторые украшены узорнымъ орнаментомъ, а иногда и живописью, съ изображеніемъ мифовъ или сюжетовъ изъ греческой жизни. При погребеніяхъ наиболѣе часто находятса небольшія, низкія, съ широкимъ верхнимъ отверстіемъ и съ двумя ручками, покрытыя блестящей черной поливой, греческія вазы (№ 711—725)—сосуды эти встрѣчаются, почти всегда, болѣе или менѣе разбитыми, при чемъ нѣкоторые куски отсутствуютъ,—возможно, что они разбивались въ знакъ печали, при самомъ погребеніи и, въ такомъ видѣ, ставились въ склепъ. Для изученія мѣстной культуры, въ описываемую эпоху, наибольшій интересъ представляетъ формы и декоръ сосудовъ, такъ называемыхъ скиескихъ, изъ которыхъ нѣкоторые, не взирая на свою примитивность, не лишены оригинальности и художественныхъ достоинствъ.

№ 651. Чаша для питья, или черпакъ, темной глины съ круглымъ дномъ и высокой ручкой.

С. Ташлыкъ, Черкас. у., Кіев. губ.

№ 652. Чаша, сходная съ предыдущей (651), по сторонамъ украшена выскребленнымъ узоромъ изъ полукружій, расположенныхъ параллельно.

Канев. у., Кіев. губ.

№ 653. Чаша, сходная съ предыдущей (651), но меньшаго размѣра.

М. Мошны, Черкас. у. Кіев. губ.

№ 654. Чаши, сходныя съ предыдущей (№ 651), разныхъ размѣровъ.

Кіевск. и Полтав. губ.

№ 655. Сосудъ темной глины, въ формѣ миски, расширенной вверху при отверстіи и суженный къ основанію.

Басовка, Роменск. у., Полтав. губ.

№ 656—660. Сосуды темной глины, сходные по типу съ предыдущимъ (№ 655), разныхъ размѣровъ, нѣкоторые украшены, просверленными по краю, дырочками и выскребленными по сторонамъ кругами.

С. Басовка, с. Волковицы, Ромен. у., Полтав. губ. и с. Ташлыкъ, Черкас. у. Кіев. губ.

№ 661. Горшокъ темной глины, съ выпуклыми боками и узкимъ отверстіемъ вверху, украшенъ вытѣсненными на стѣнкахъ параллельными кругами, снизу его—шестиугольная звѣзда.

Мѣстонахожденіе неизвѣстно.

№ 662. Горшокъ съ выпуклыми боками и съ сѣуженнымъ горлышкомъ, по сторонамъ два ушка, украшенъ геометрическими узорами изъ линій и изъ круговъ.

Мѣстонахожденіе неизвѣстно.

663. Горшокъ свѣтлой глины, съ выпуклыми боками и съ ручкой.

Канев. у., Кіев. губ.

664. Горшокъ темной глины, съ выпуклыми боками, заостреннымъ дномъ и удлиненной шейкой.

Уроч. Галуцино, Чигиринск. у., Кіевск. губ.

665. Горшокъ желтой глины, съ выпуклыми боками, удлиненной шейкой и двумя ручками.

Уроч. Галуцино. Чигирин. у., Кіевск. губ.

666. Горшокъ темной глины, съ прямыми, нѣсколько округленными, боками и широкими отверстіями вверху.

Волковицы, Роменскаго у., Полтав. губ.

667. Горшокъ черной глины, съ немного округленными боками, съ удлиненной и расширенной шейкой и широкими отверстіями, по сторонамъ орнаментъ изъ параллельно расположенныхъ полукружій, въ серединѣ которыхъ возвышеніе, въ видѣ шишки.

м. Триполье, Кіевск. у. и губер.

668—671. Горшки разной величины, съ прямыми, немного округленными боками и широкими отверстіями.

Ромен. у., Полтав. губ. и Черкас. у., Кіев. губ.

672. Сосудъ черной глины, въ формѣ стакана, съ ручкой, украшенъ декоромъ изъ черточекъ.

с. Будки, Ромен. у., Полтав. губ.

673. Сосудъ въ формѣ чаши, съ прямыми боками и закругленнымъ дномъ, вверху, кругомъ отверстія, украшенъ геометрическими узорами изъ черточекъ.

Шандра, Канев. у., Кіев. губ.

674. Сосудъ, въ формѣ чаши, съ легкоокругленными боками и плоскимъ дномъ, вверху, вокругъ отверстія, украшенъ декорами изъ расположенныхъ въ четыре ряда вдавленныхъ точекъ.

Райгородъ, Черкас. у., Кіев. губ.

675—676. Горшокъ съ прямыми, округленными слегка, стѣнками и широкимъ отверстіемъ.

с. Волковицы, Ромен. у., Полтав. губ.

677—679. Горшки, сходные съ предыдущими (№ 675—676).

с. Басовка, Ромен. у., Полтав. губ.

680. Сосудъ желтой глины, съ круглымъ дномъ и широкимъ отверстіемъ, украшенъ геометрическимъ орнаментомъ изъ черточекъ.

с. Волковицы, Ромен. у., Полтав. губ.

681—682. Сосуды, сходные съ предыдущимъ (№ 680).

с. Будки, Ромен. у., Полтав. губ.

683—691. Плошки или блюда разныхъ величинъ.

Уроч. Галушино, Чигир. у., Киев. губ., с. Будки, Ромен. у., Полтав. губ.

692. Сосудъ темной глины, съ округленными боками и шейкой, нѣсколько расширенной при отверстіи, украшенъ геометрическимъ орнаментомъ изъ линій и точекъ.

Райгородъ, Черкас. у., Киев. губ.

693—699. Сосуды, сходные по формамъ съ предыдущими.

Чигирин., Черкас. и Каневск. у., Киевск. губ.

700. Плитки въ формѣ большой овальной доски, служившей для раздавливанія зеренъ или растиранія красокъ.

Уроч. Галушино, Чигир. у., Киевской губ.

701—702. Маленькія, лѣпныя, глиняныя головки (игрушки ?).

Уроч. Галушино, Чигир. у. Киевск. губ.

703—762. Пряслицы, кружки и бусы изъ глины, разныхъ формъ и величинъ.

Уроч. Галушино, Чигир. у., Киевск. губ.

763—780. Пряслицы и кружки, изъ глины, разныхъ величинъ.

с. Прусы Черкасск. у., Матроньев. городищ., Чигир. у., Киевск. губ.

№ 781 Амфора свѣтло-сѣрой глины, съ широко-выпуклыми боками, заостреннымъ дномъ и суженной шейкой, по сторонамъ двѣ ручки.

Канев. у. Киев. губ.

№ 782—783. Амфоры, сходныя по формѣ съ предыдущей (№ 781).

Ур. Галушино, Чигир. у. Киев. губ. и с. Будки, Роменск. у. Полтав. губ.

№ 784. Амфора красной глины, сходная съ предыдущей (№ 781), въ верхней ея части украшена росписными кругами темнаго цвѣта.

Ур. Галушино, Чигир. у. Киев. губ.

№ 785. Амфора красной глины, удлиненной формы, съ длинно-вытянутой шейкой, заостреннымъ дномъ и двумя длинными ручками.

с. Гришанцы, Канев. у. Киев. губ.

№ 786. Амфора, сходная по формѣ съ предыдущей (№ 785), но иного размѣра.

с. Будки, Роменск. у. Полтав. губ.

№ 787. Амфора, сходная по формѣ съ предыдущей (№ 785), но иного размѣра, съ греческими клеймами.

Ур. Галушино, Чигир. у. Кіев. губ.

№ 788. Амфора малаго размѣра, сходная по формѣ съ предыдущей (№ 785), съ греческими клеймами.

Ур. Галушино, Чигир. у. Кіев. губ.

№ 789. Амфора, сходная по типу съ предыдущей (№ 785), но сильно расширенная въ серединѣ.

Ур. Галушино, Чигир. у. Кіев. губ.

№ 790. Амфора бѣлой глины, удлиненной, яйцевидной формы, съ закругленнымъ дномъ, шейка съ перехватомъ, суженная въ верхней части, по сторонамъ ея двѣ ручки.

Канев. у. Кіев. губ.

№ 791. Амфора красной глины, съ толстыми стѣнками, стоячая, съ плоскимъ дномъ, по сторонамъ узкой и короткой шейки двѣ ручки.

Канев. у. Кіев. губ.

№ 792. Амфора красной глины, стоячая, съ плоскимъ дномъ, шейка удлиненная, по ея сторонамъ двѣ ручки.

с. Радивановка, Чигир. у. Кіев. губ.

№ 793. Амфора свѣтлой глины, стоячая, шарообразной формы, съ длинной суженной шейкой, по сторонамъ двѣ ручки.

Канев. у. Кіев. губ.

№ 794. Амфора красной глины, стоячая, удлиненной формы, (верхъ ея отбитъ).

Ур. Галушино, Чигир. у. Кіев. губ.

№ 795. Амфора свѣтлой глины, съ заостреннымъ дномъ, вытянутой шейкой и двумя ручками.

Чигир. у. Кіев. губ.

№ 796. Ваза съ черной поливой, на низкой ножкѣ, съ расширеннымъ отверстиемъ вверху и двумя ручками по сторонамъ; украшена въ нижней части серебристымъ орнаментомъ

Роменск. у. Полтав. губ.

№ 797. Ваза маленькая, съ черной поливой, сходная по формѣ съ предыдущей (№ 796), но съ двумя горизонтально-расположенными длинными ушками по сторонамъ.

с. Волковицы, Роменск. у. Полтав. губ.

№ 798. Ваза съ черной поливой, сходная съ предыдущей (№ 797), но большаго размѣра.

Ур. Галушино, Чигир. у. Кіев. губ.

№ 799—800. Вазочки, съ черной поливой, парныя, по сторонамъ слѣды отбитыхъ ручекъ.

Ур. Галущино и с. Пастерское, Чигир. у. Кіев. губ.

№ 801—806. Вазочки съ черной поливой, разныхъ формъ.

Чигир., Черкас. и Канев. у. Кіев. губ.

№ 807. Блюдечко или сосудикъ свѣтлой глины, съ очень тонкими стѣнками.

с. Волковицы, Роменск. у. Полтав. губ.

№ 808. Подножка, съ частью донышка поливной вазы, на которомъ изображена, чернымъ, по красному фону, фигура фавна.

Роменск. у. Полтав. губ.

№ 809. Фрагменты большой росписной вазы съ изображеніемъ, краснымъ по темному фону, похищенія Европы.

Ур. Галущино, Чигир. у. Кіев. губ.

№ 810. Фрагменты большой росписной вазы съ изображеніемъ, краснымъ, по черному фону, сцены изъ греческой жизни.

Матеевскій курган., с. Головковка, Чигир. у. Кіев. губ.

№ 811—812. Фрагменты разныхъ греческихъ росписныхъ вазъ.

Полтав. и Кіев. губ.

№ 813. Фрагменты разныхъ греческихъ амфоръ и сосудовъ не росписныхъ.

Полтавск. и Кіевск. губ.

№ 814. Фрагменты сосудовъ мѣстнаго производства.

Полтавск. и Кіев. губ.



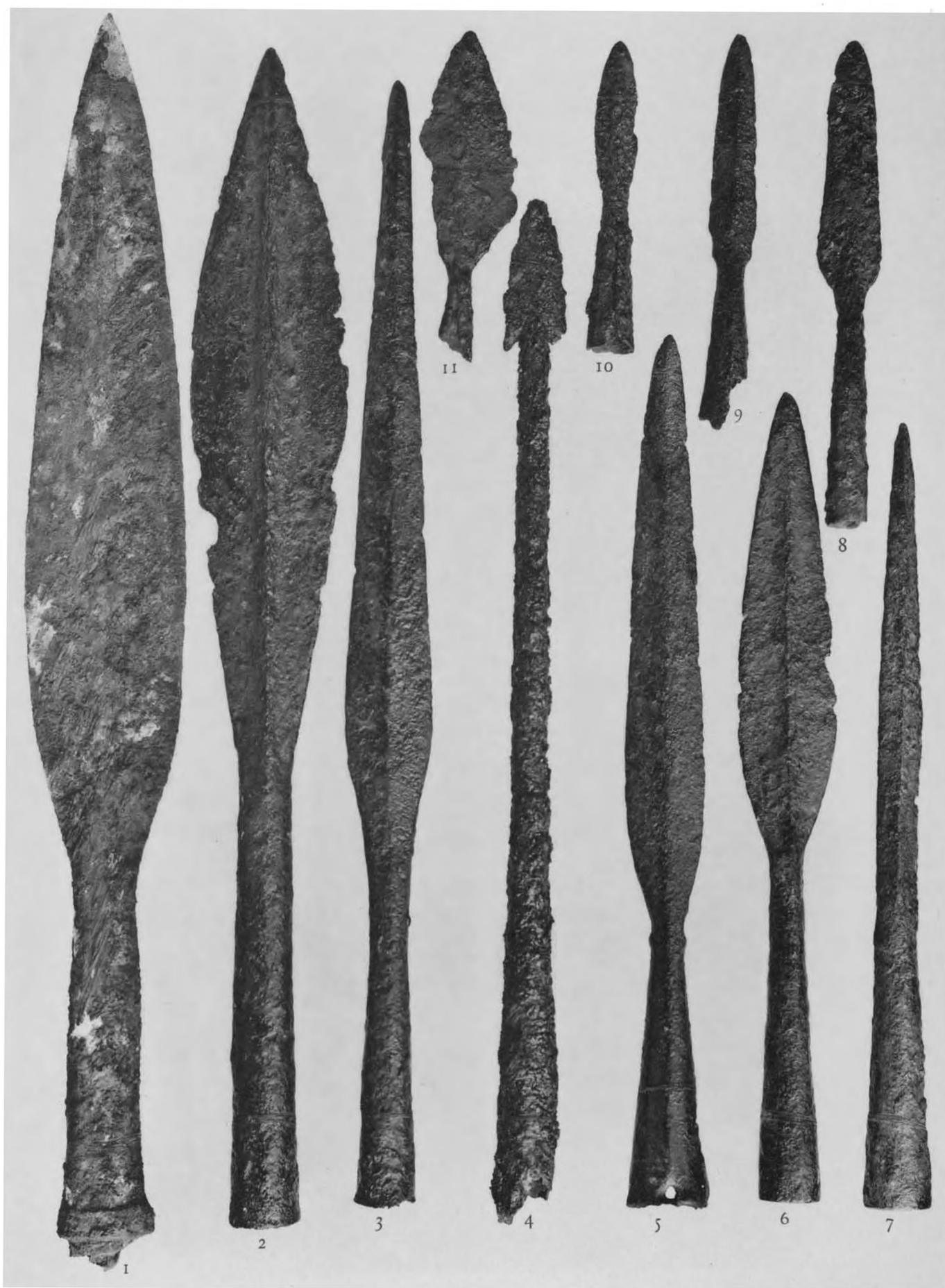

Наконечники копій и дротиковъ.

Ferrets de lances et de javelots.

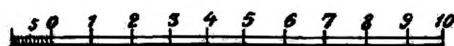

Сантиметры.



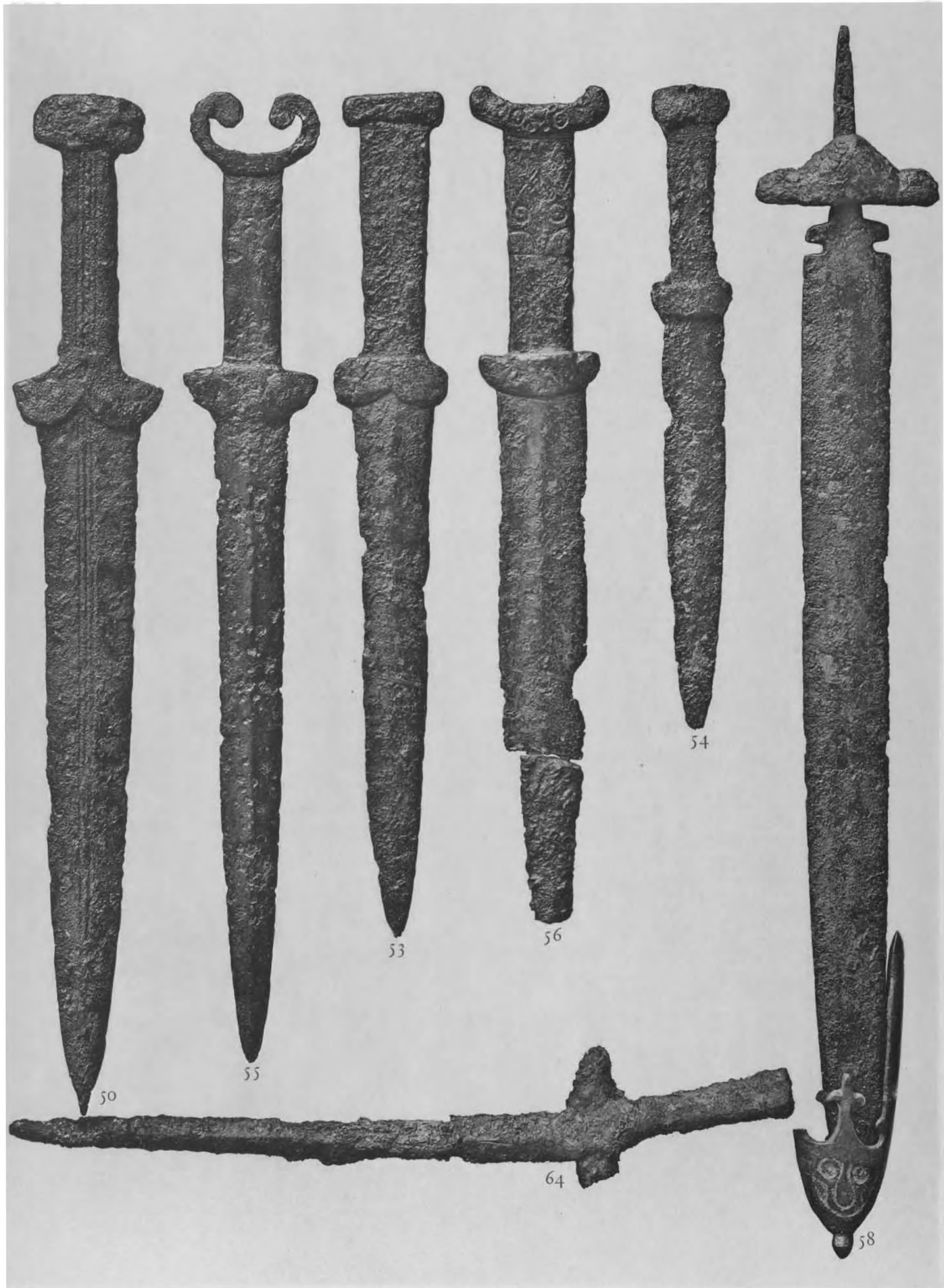

Мечи и кинжалы.

Glaives et poignards.



Сантиметры.



Мечи, ножи и другія орудія.

Glaives, couteaux et autres armes.

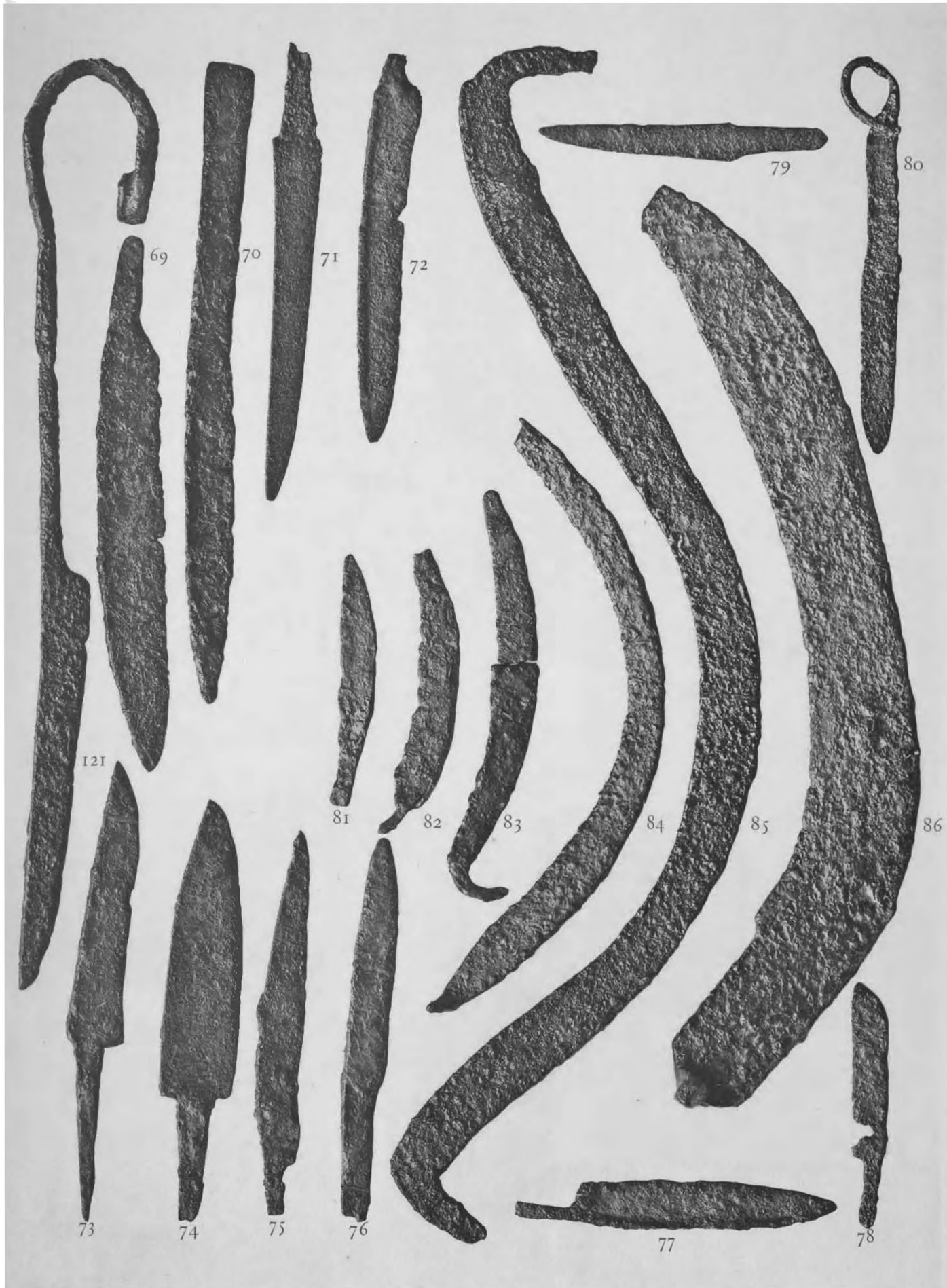

Ножи и серпы.

Couteaux et faucilles.

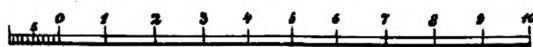

Сантиметры.



Топоры, наральники и другіе предметы.

Haches, sacs des charrues et autres objets.



Сантиметры.

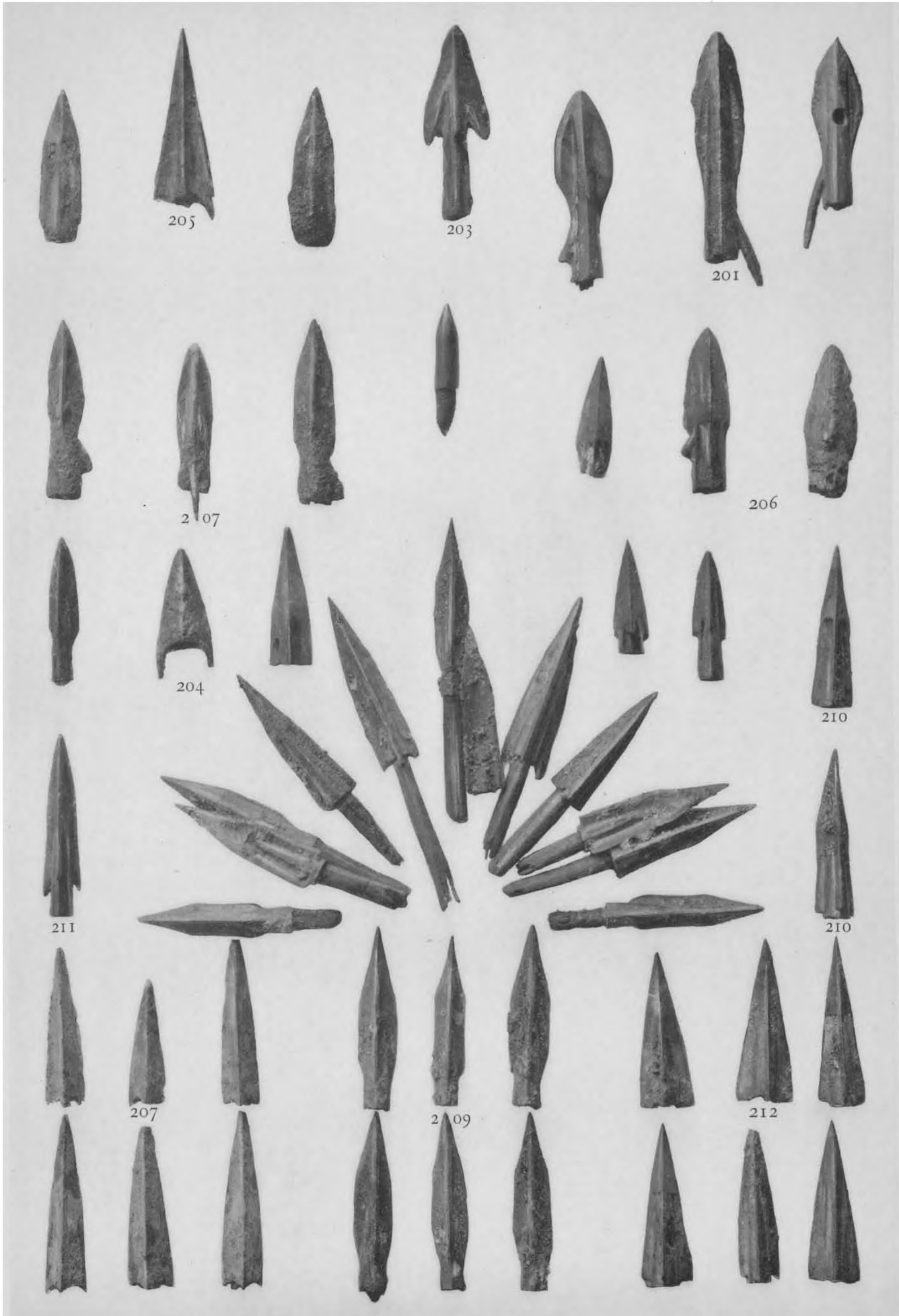

Наконечники стрѣлъ.

Ferrets des flèches.



Сантиметры.

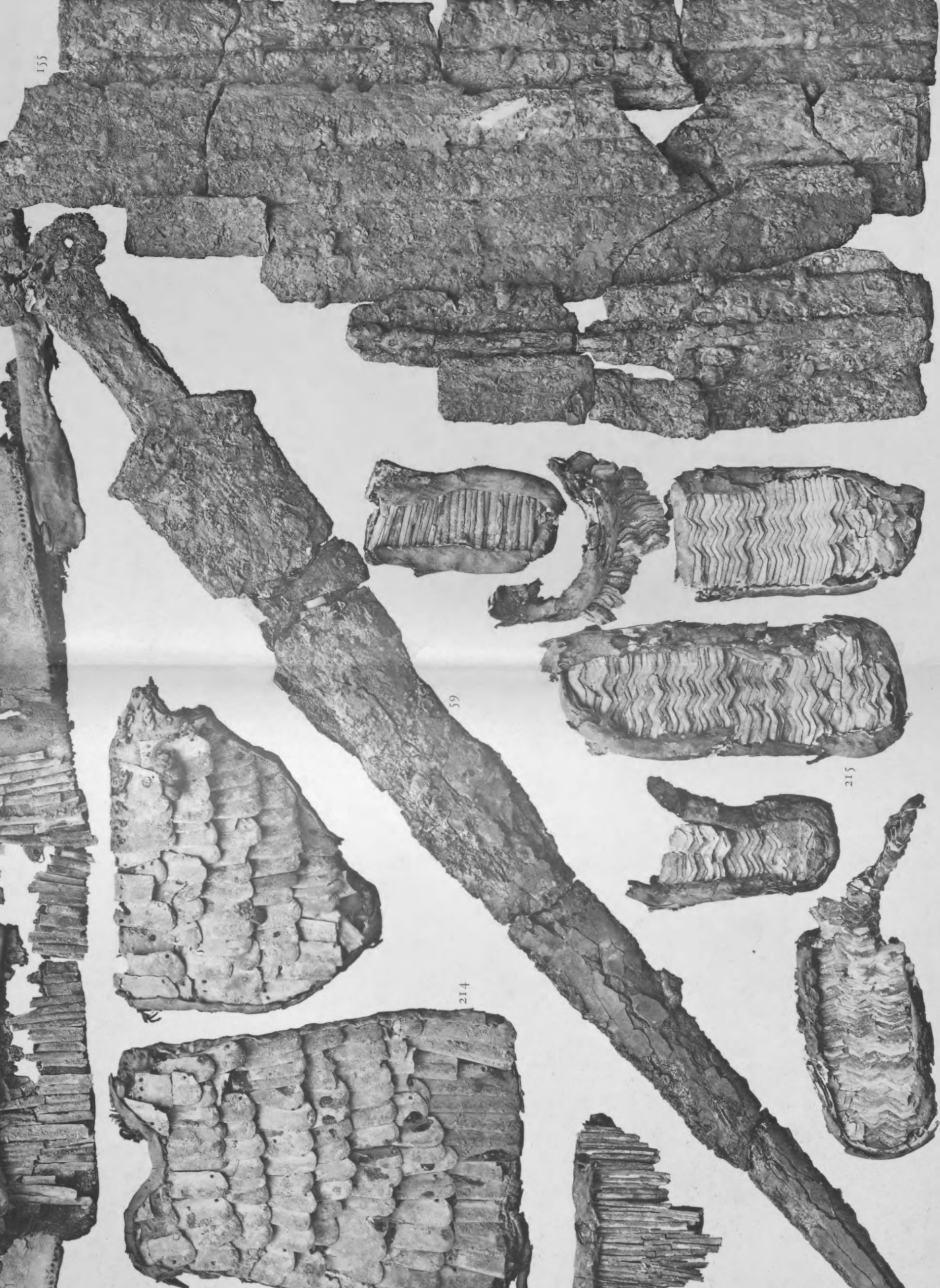

59

215

214



Украшение колчана, предметы убранства и наконечники стрѣлъ.

Ornement d'un carquois, objets de toilette et pointes des fleches.

Предметы изъ бронзы.

Collection Khaenko.

Objets en bronze.

Pl. IX.

Собрание Ханенко.

Табл. IX.

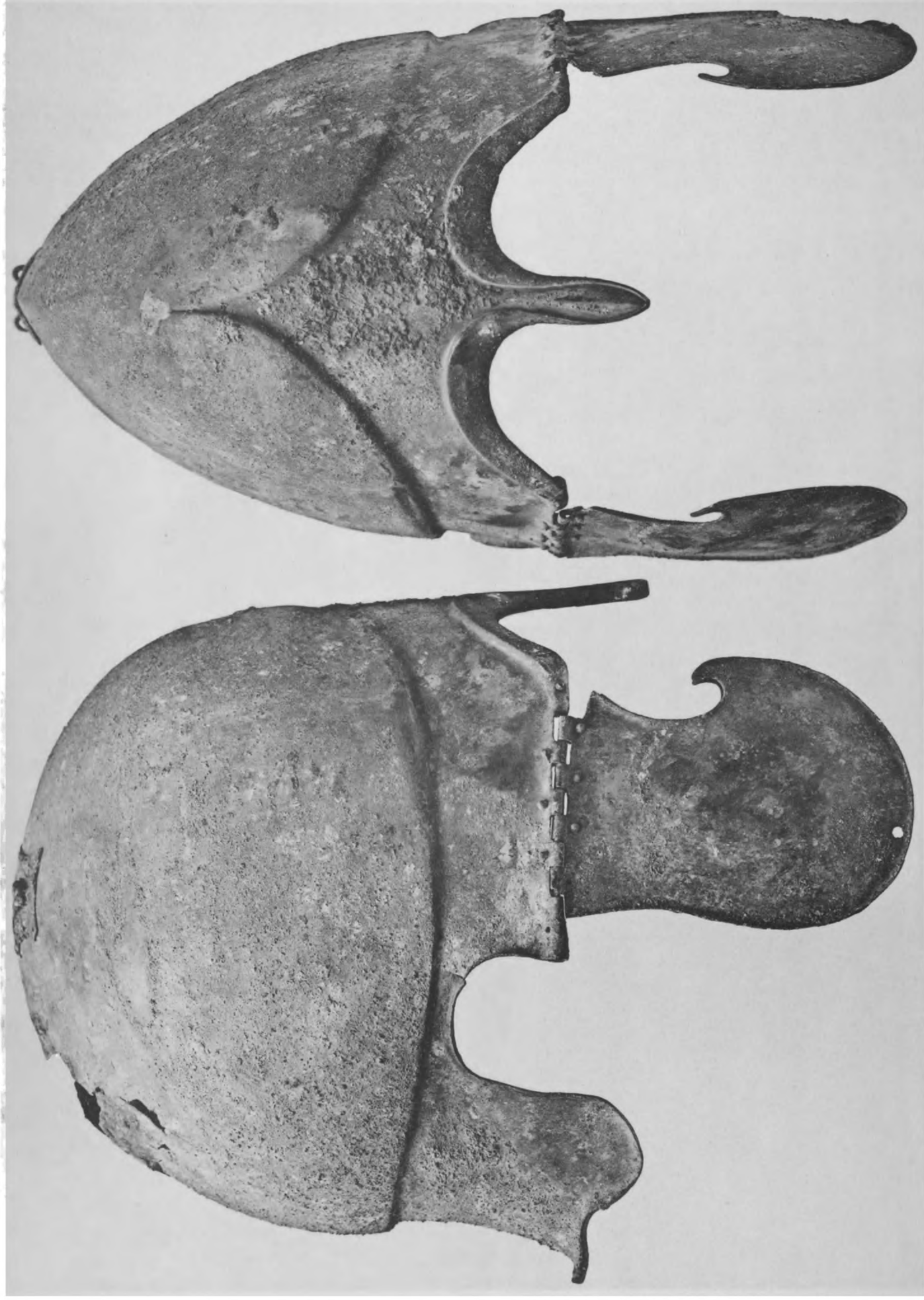

№ 218. Греческій шлемъ.



Собрание Ханенко.  
Табл. X.

Предметы изъ бронзы.  
Objets en bronze.

Collection Khaпenko.  
Pl. X.

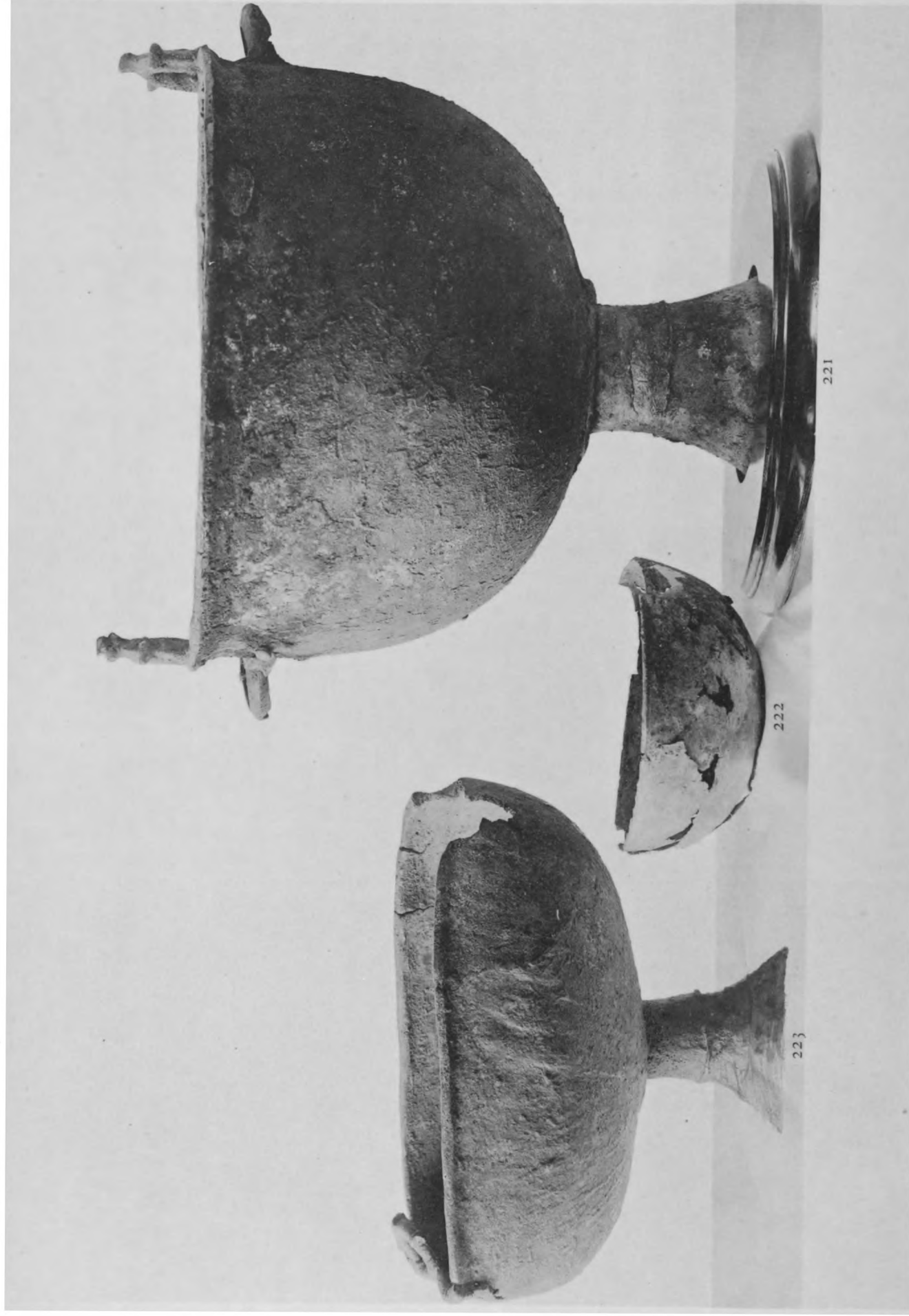

Бронзовые котлы и чаша.  
Chaudières et coupe en bronze.

Предметы изъ бронзы.  
Objets en bronze.

Collection Khapenko.  
Pl. XI.

Собраніе Ханенко.  
Табл. XI.

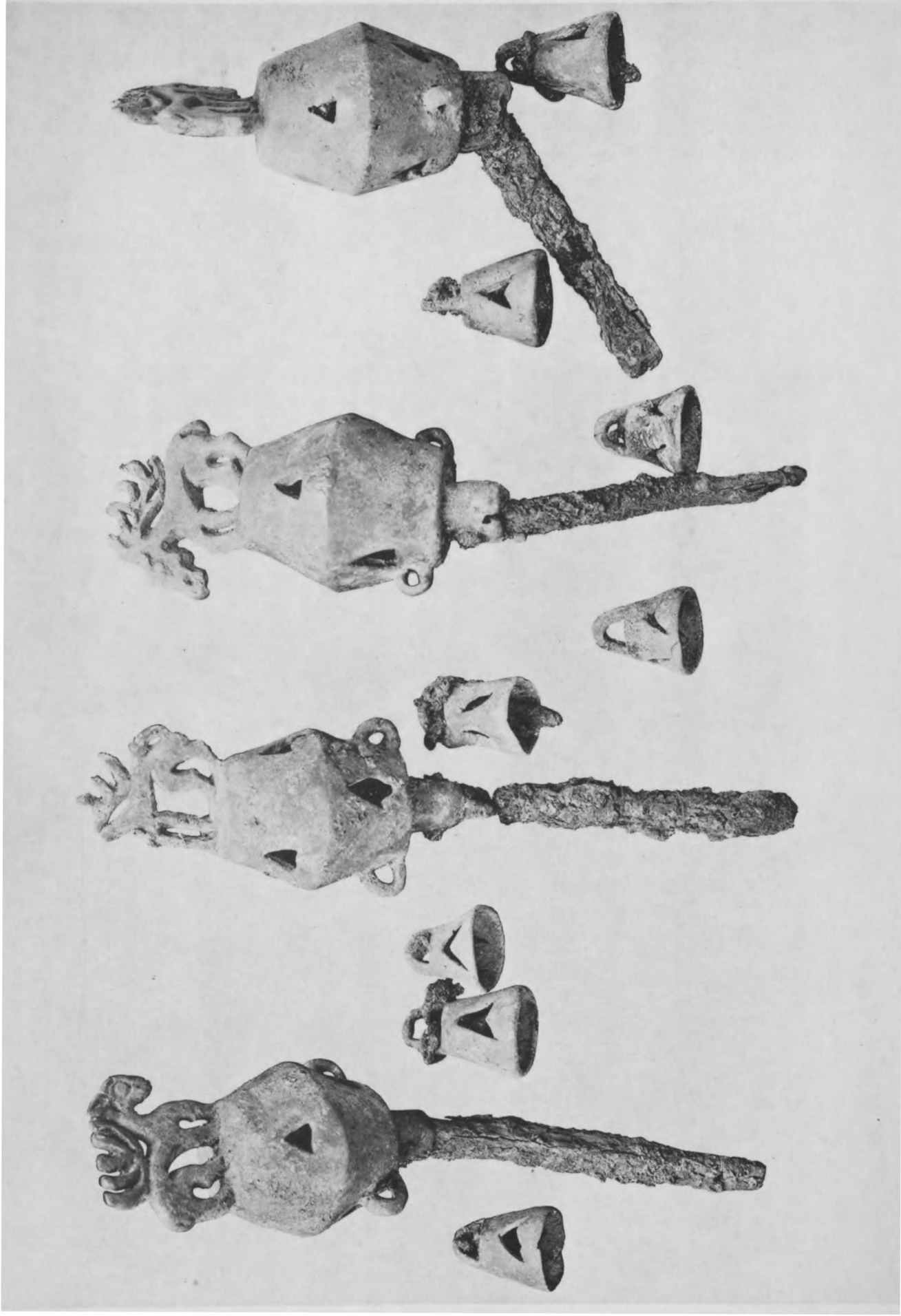

№ 224. Значекъ начальника.  
Enseigne d'un commandant.



Сантиметры.

Собрание Ханенко.  
Табл. XII.

Предметы изъ бронзы.  
Objets en bronze.

Collection Khaenko.  
Pl. XII.



№ 225. Колокольчики.

Sonnets.



Сантиметры.

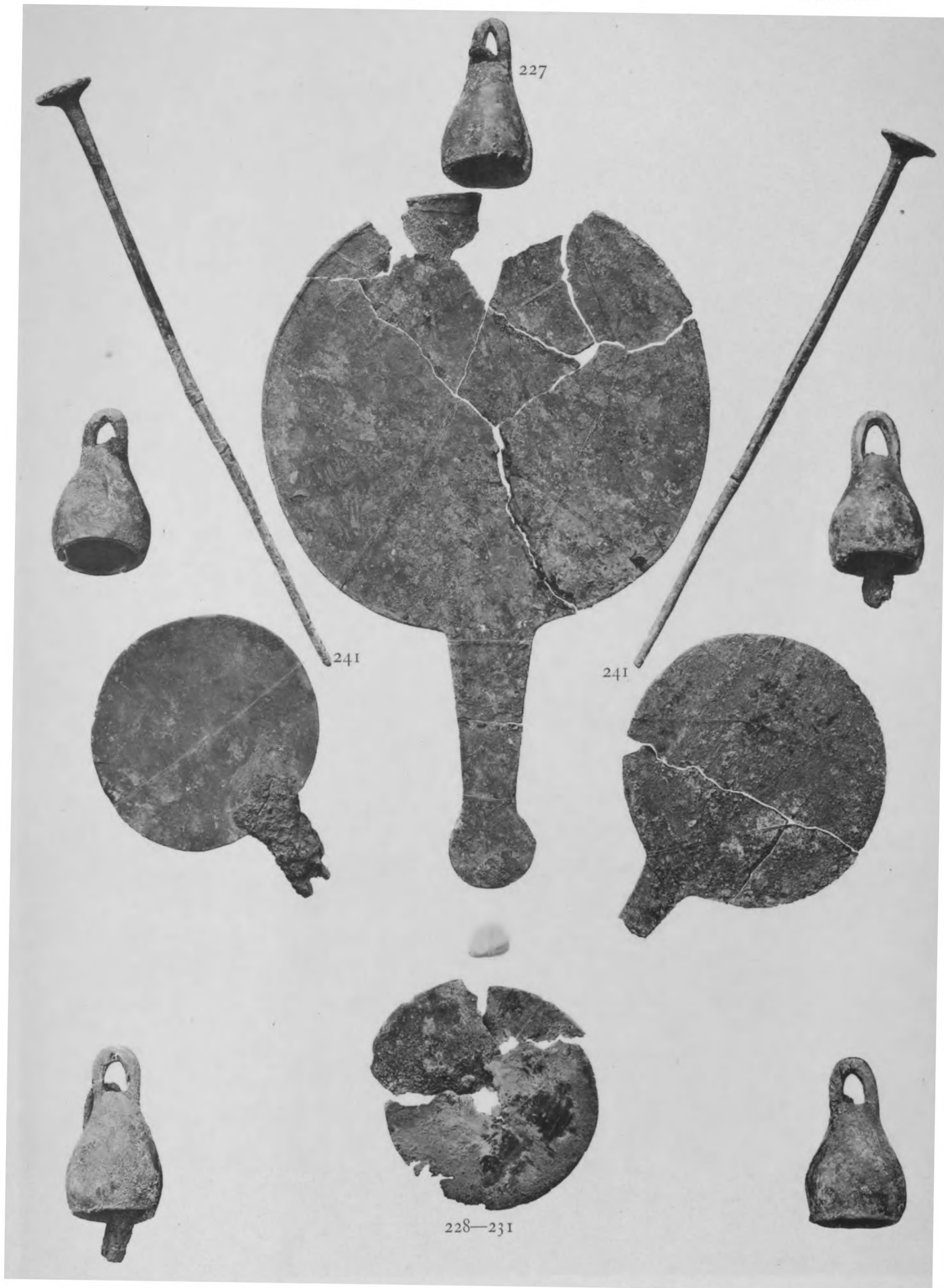

Зеркала, шпильки и колокольчики.

Miroires, epingles et sonnettes.

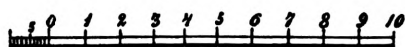

Сантиметры.

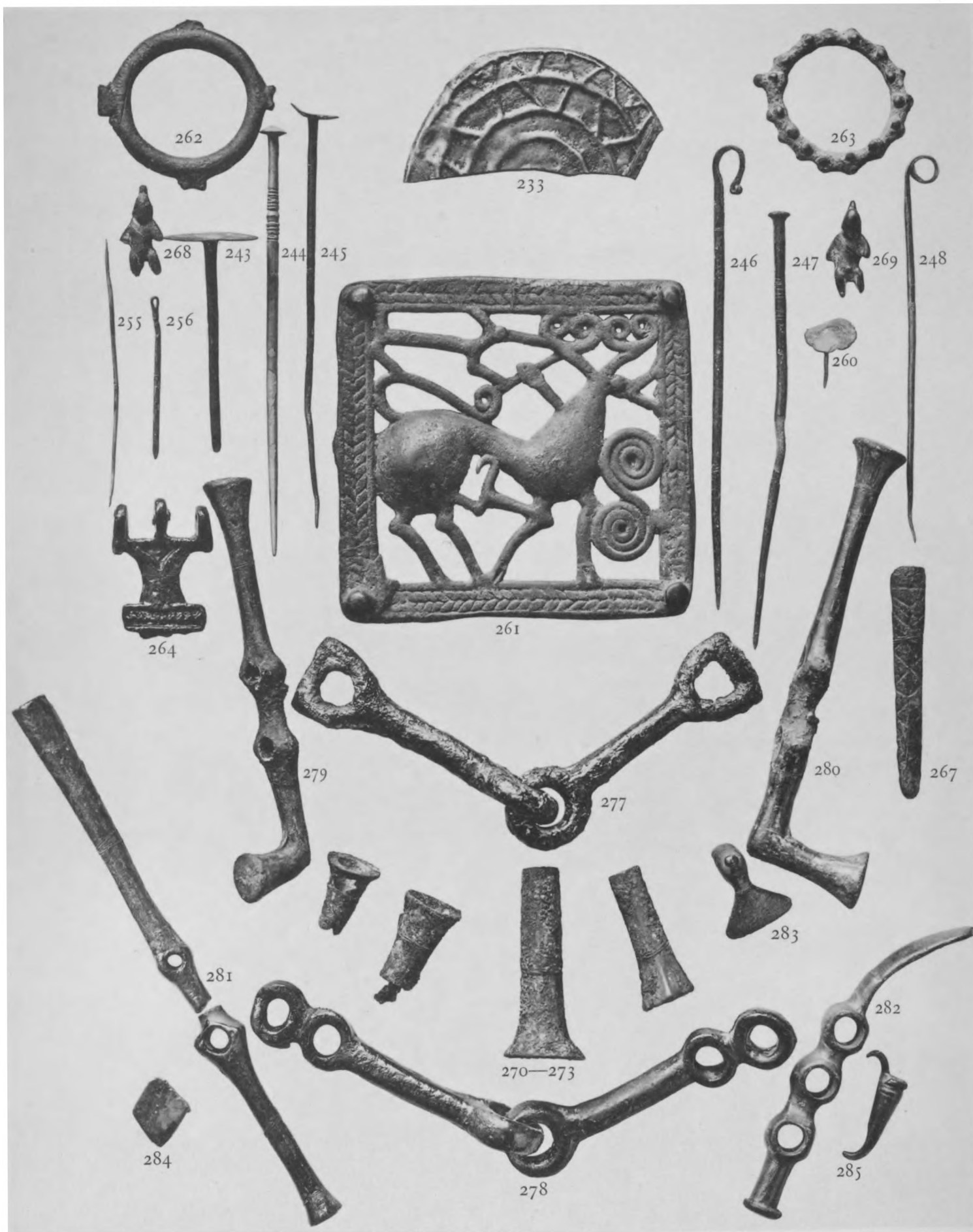

Удила и предметы убранства.  
Freins et objets de toilette.



Сантиметры.

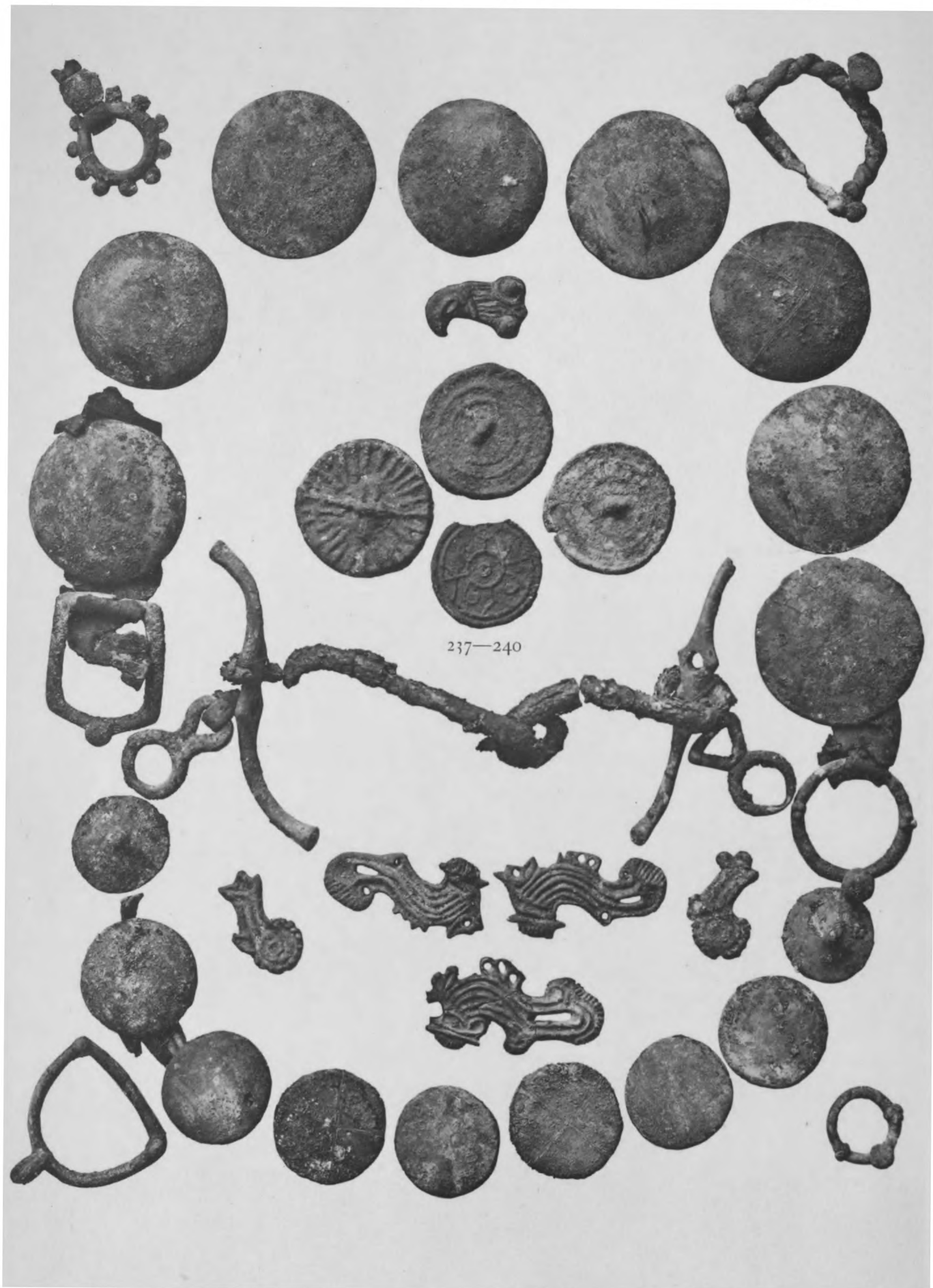

№ 315. Наборъ конской сбруи.

Monture d'une harnais.



Сантиметры.

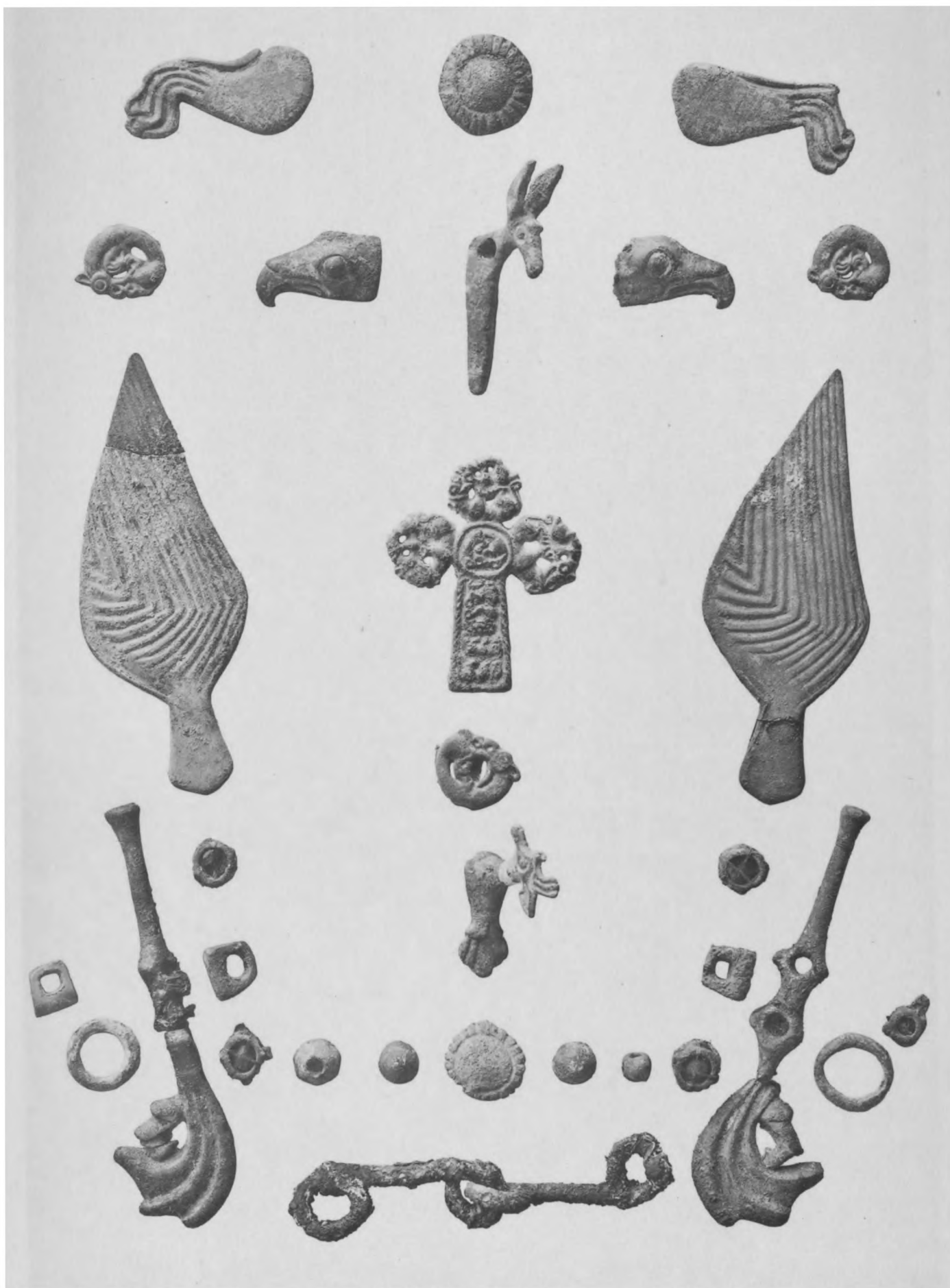

№ 316. Наборъ конской узды.

Monture d'une bride de cheval.



Сантиметры.

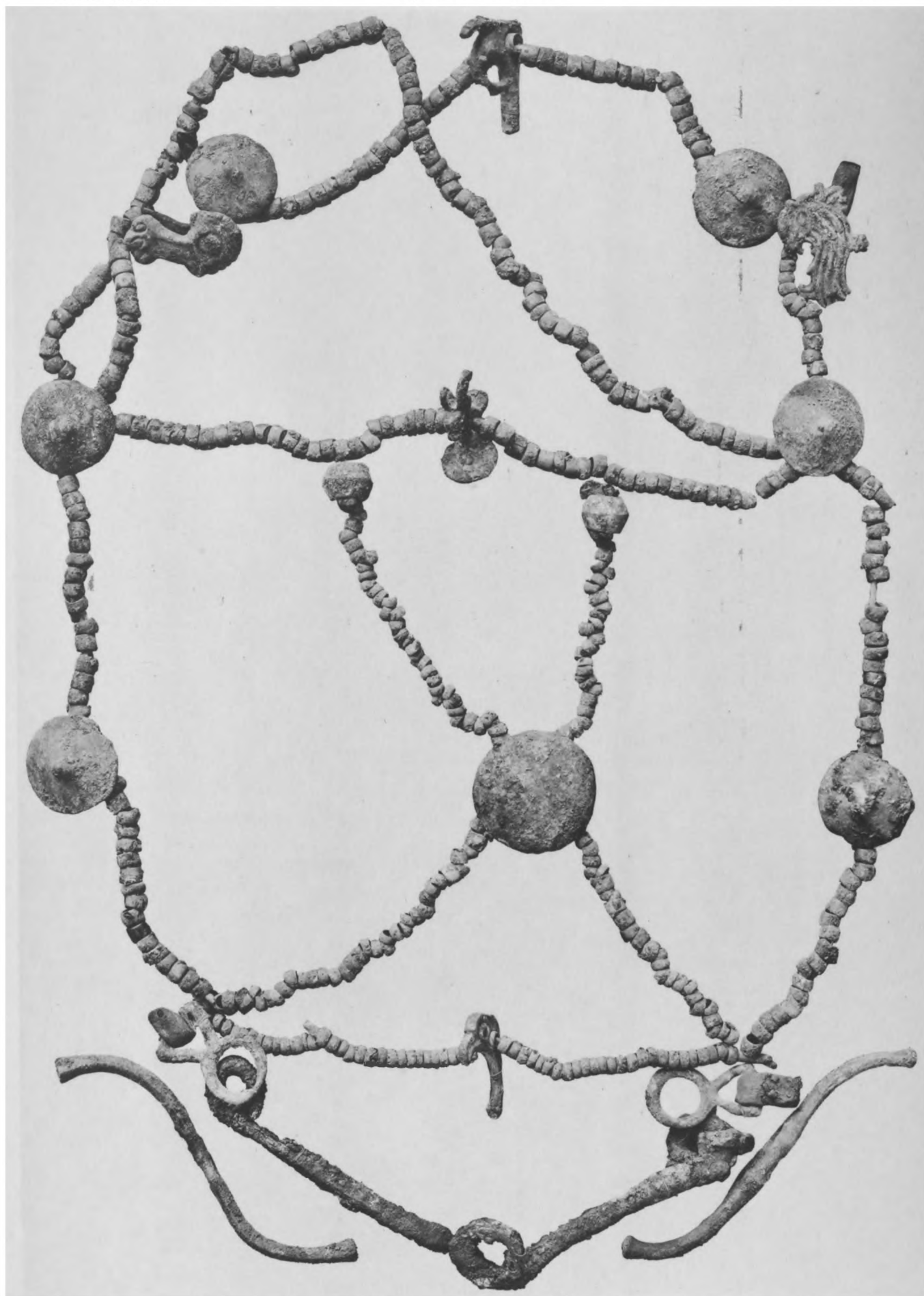

№ 317. Наборъ конской узды.

Monture d'une bride de cheval.

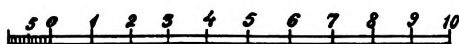

Сантиметры.



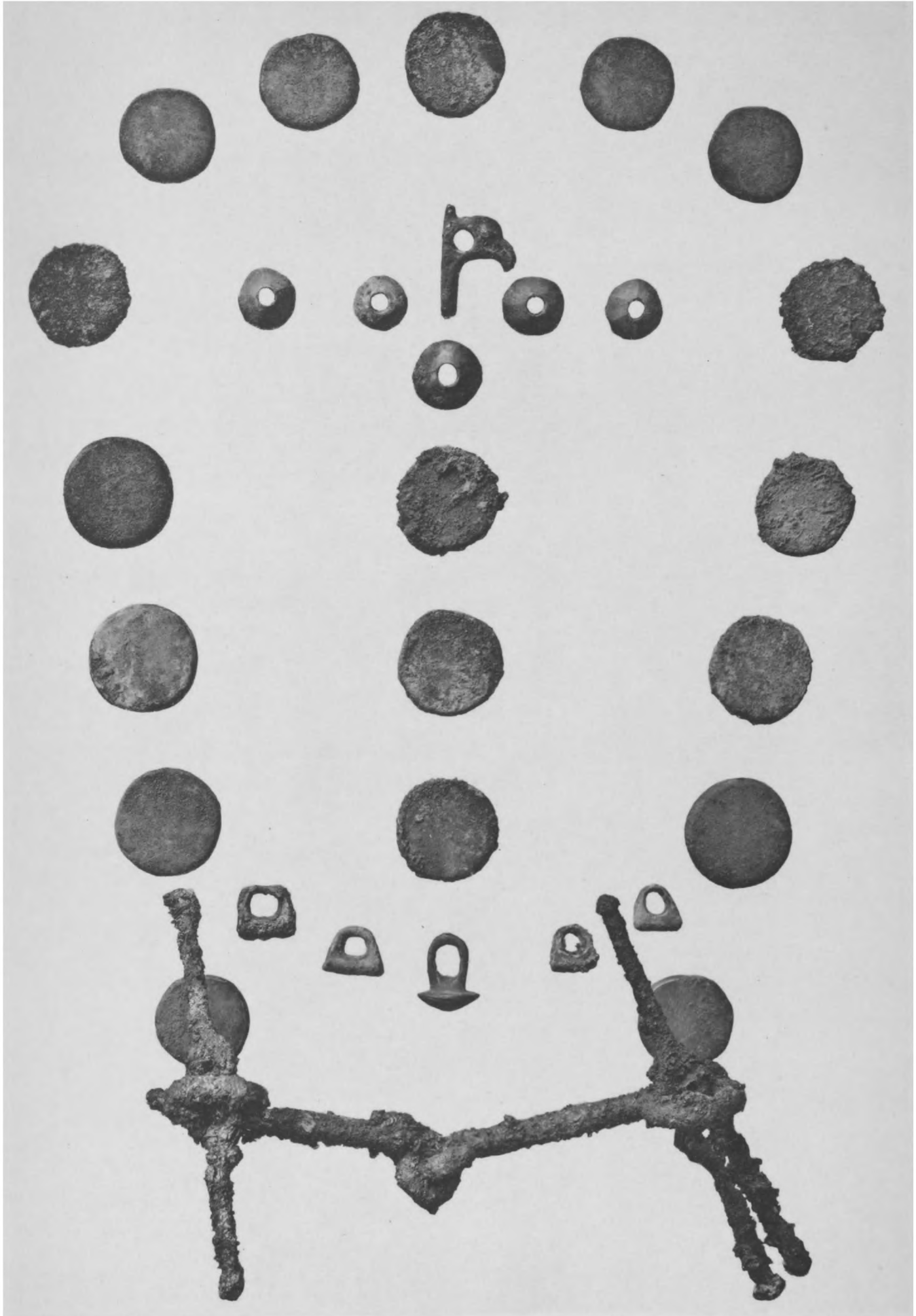

№ 318. Наборъ бронзовой конской узды.

Monture du bronze d'une bride de cheval.





Бронзовые наборы конских уздечекъ и сбруи.  
Monture en bronze d'une bride de cheval et d'un harnais.

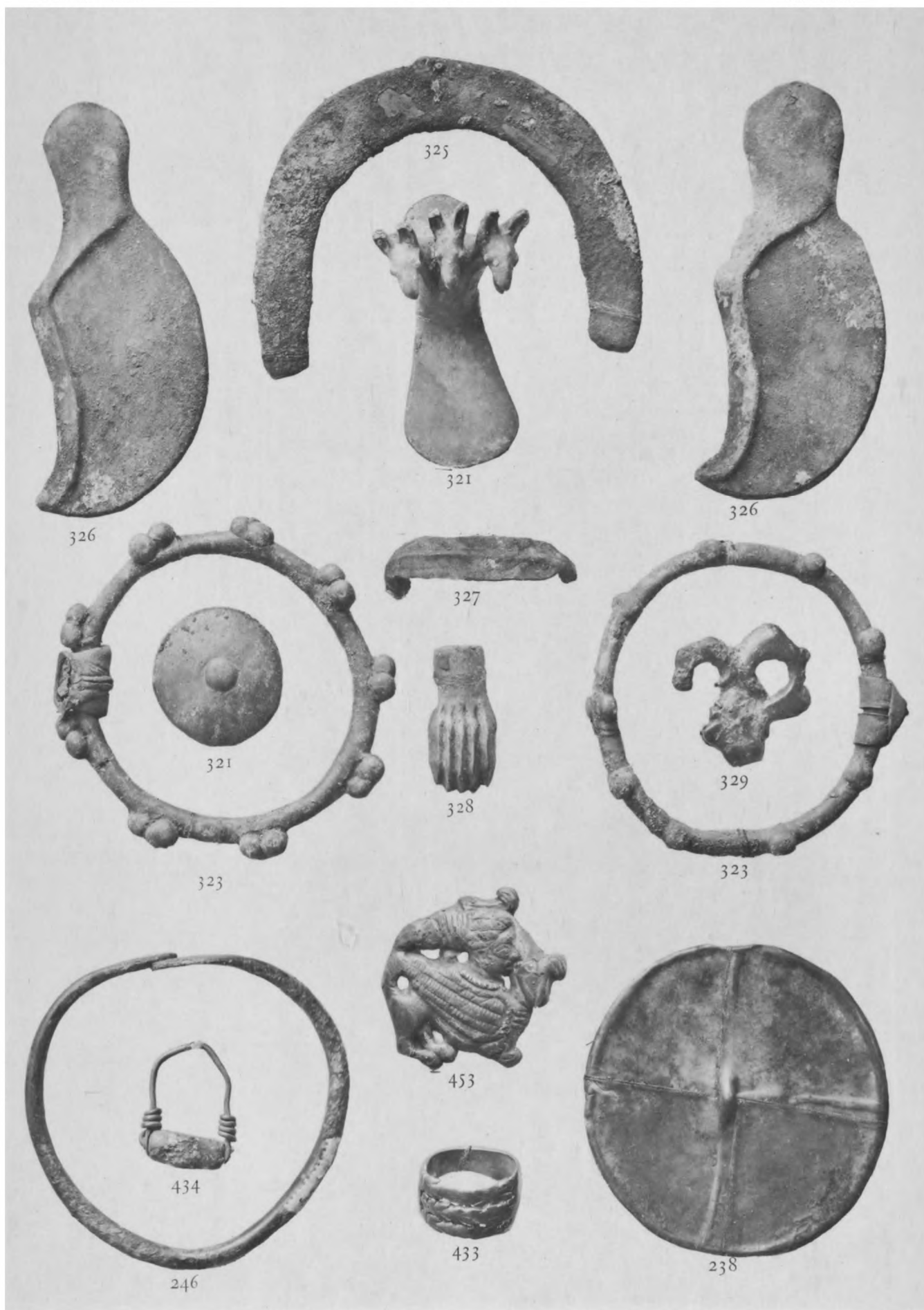

Части конской сбруи и предметы убранства.  
Parties d'un harnais et objets de toilette.

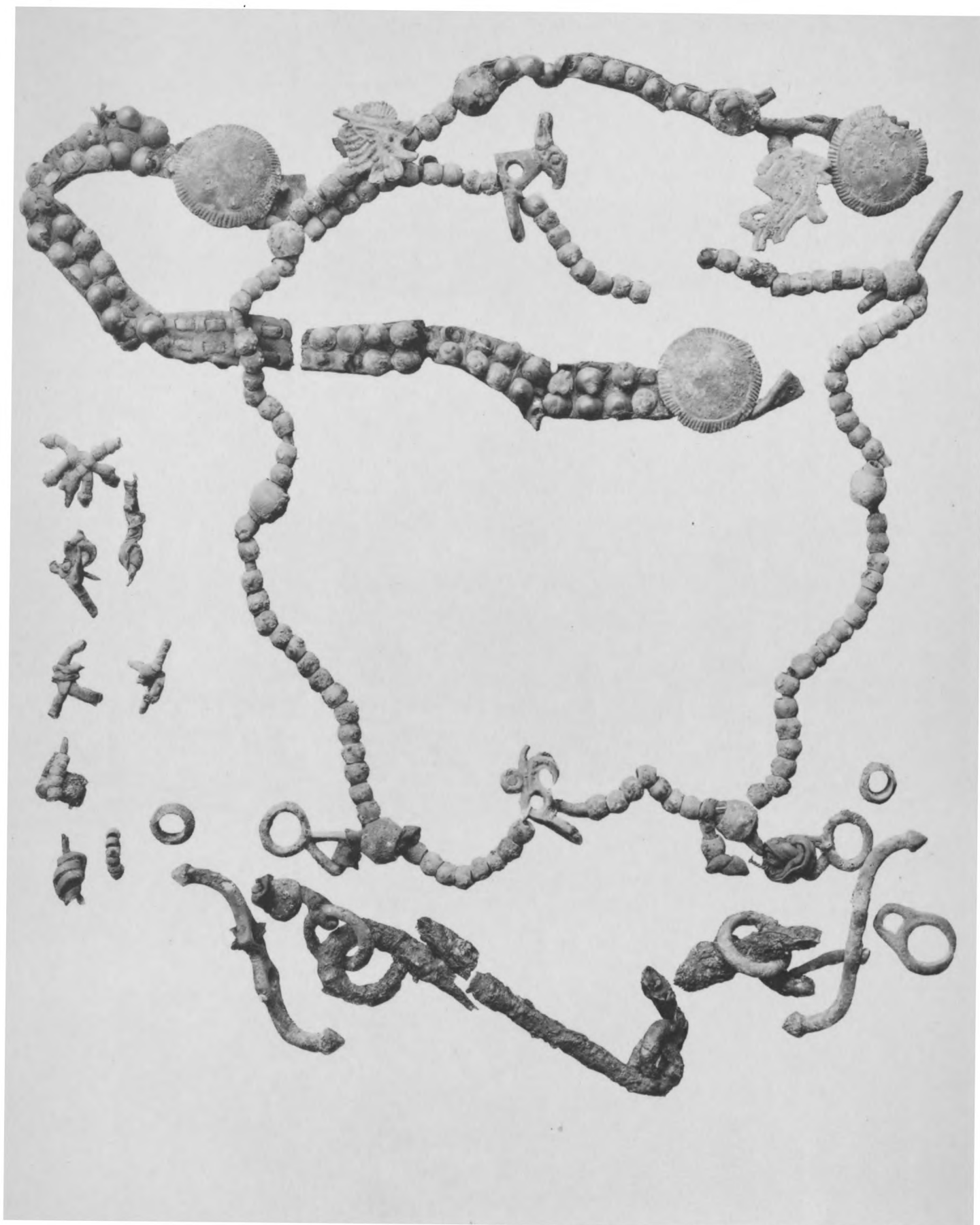

№ 401. Наборъ конской узды серебряный и частью бронзовый.  
Monture en argent et en bronze d'une bride de cheval.

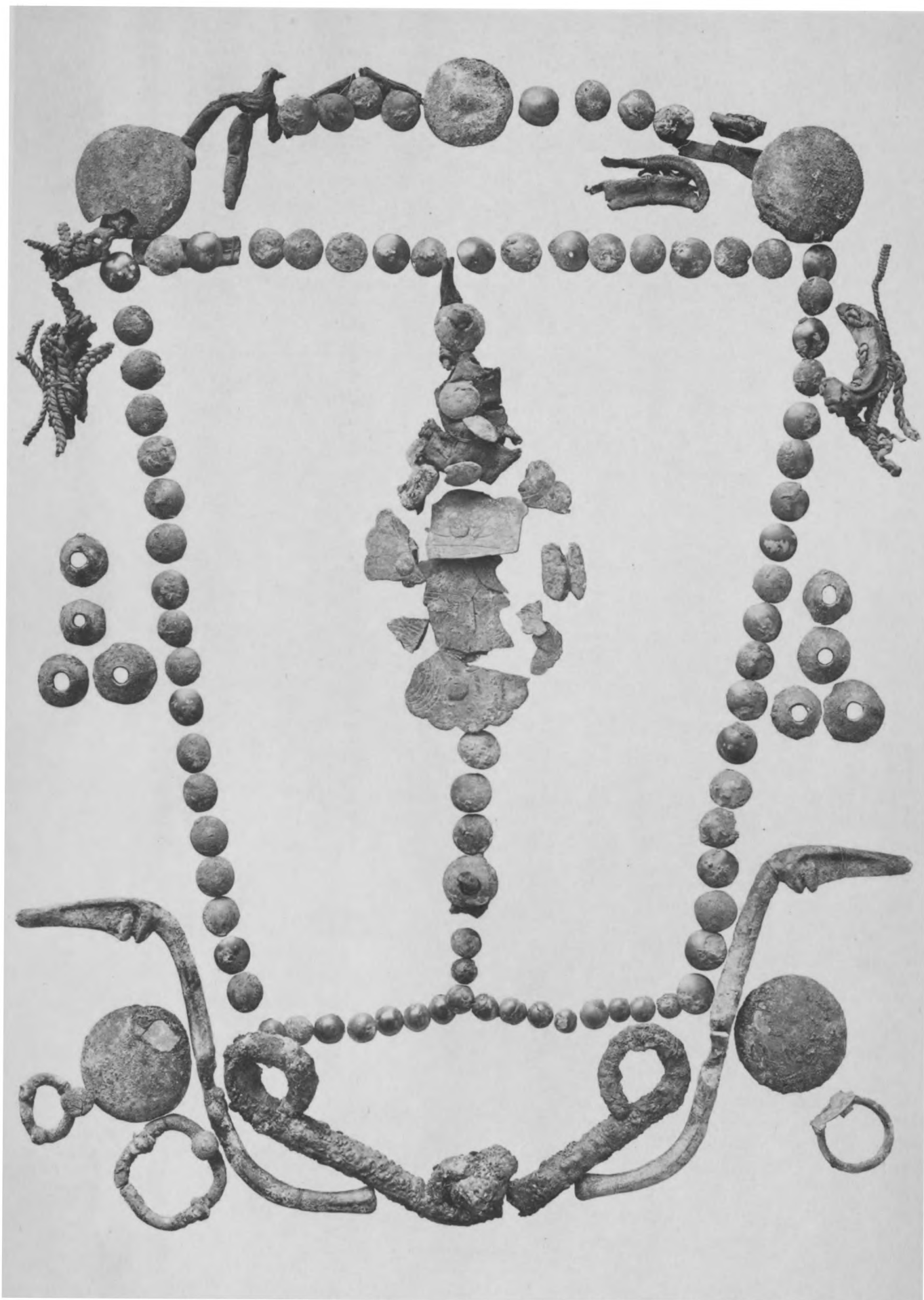

№ 402. Серебряный наборъ конской узды.  
Monture en argent d'une bride de cheval.



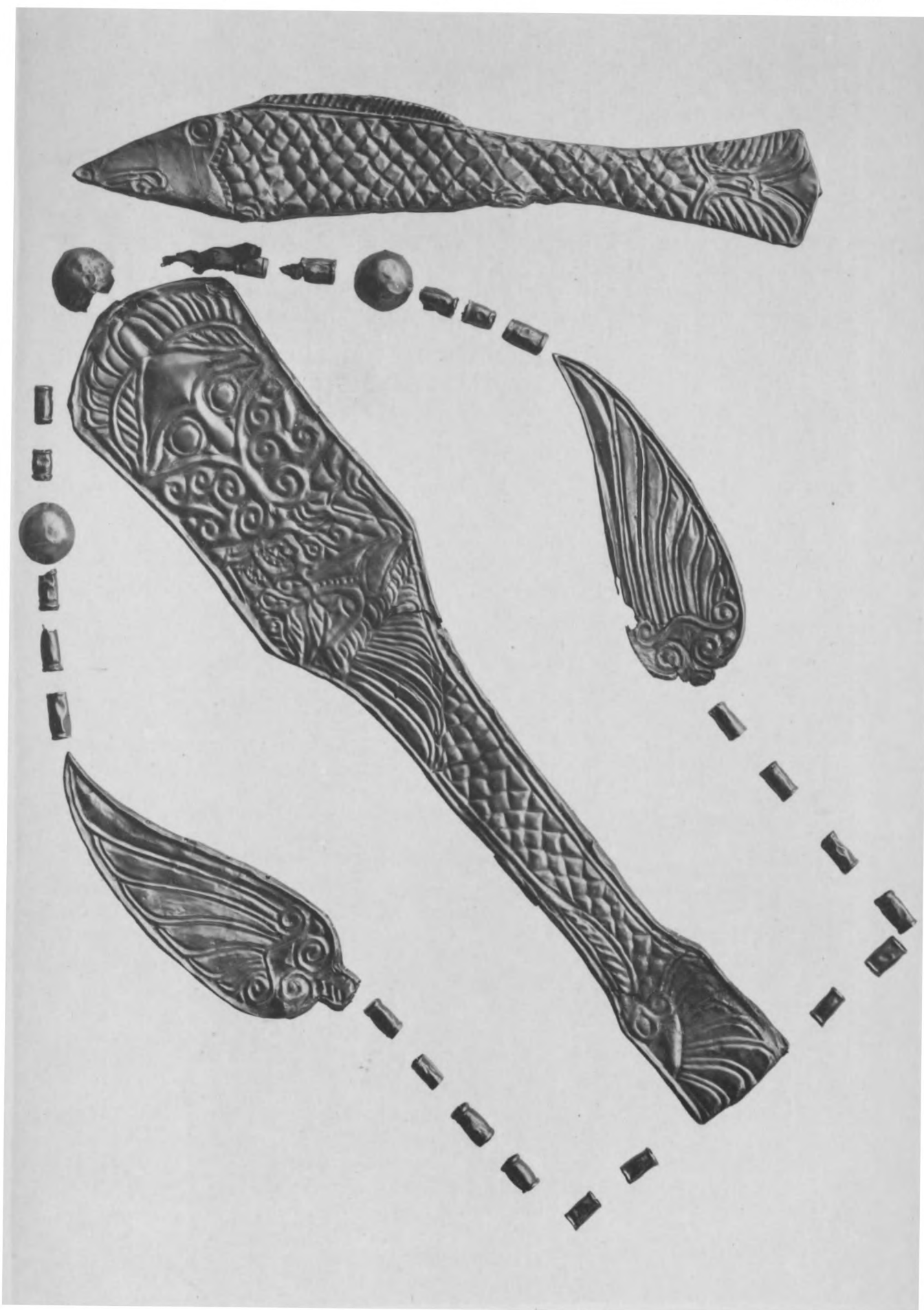

Золотой наборъ конской узды (№ 403) и золотая рыбка (№ 404).

Monture en or d'une bride de cheval (№ 403) et poisson en or (№ 404).



Золотыя пластинки и золотая трубочка.

Plaques et tube en or.

Собрание Ханенко.

Табл. XXV.

Предметы изъ золота.

Objets en or.

Collection Khanenko.

Pl. XXV.

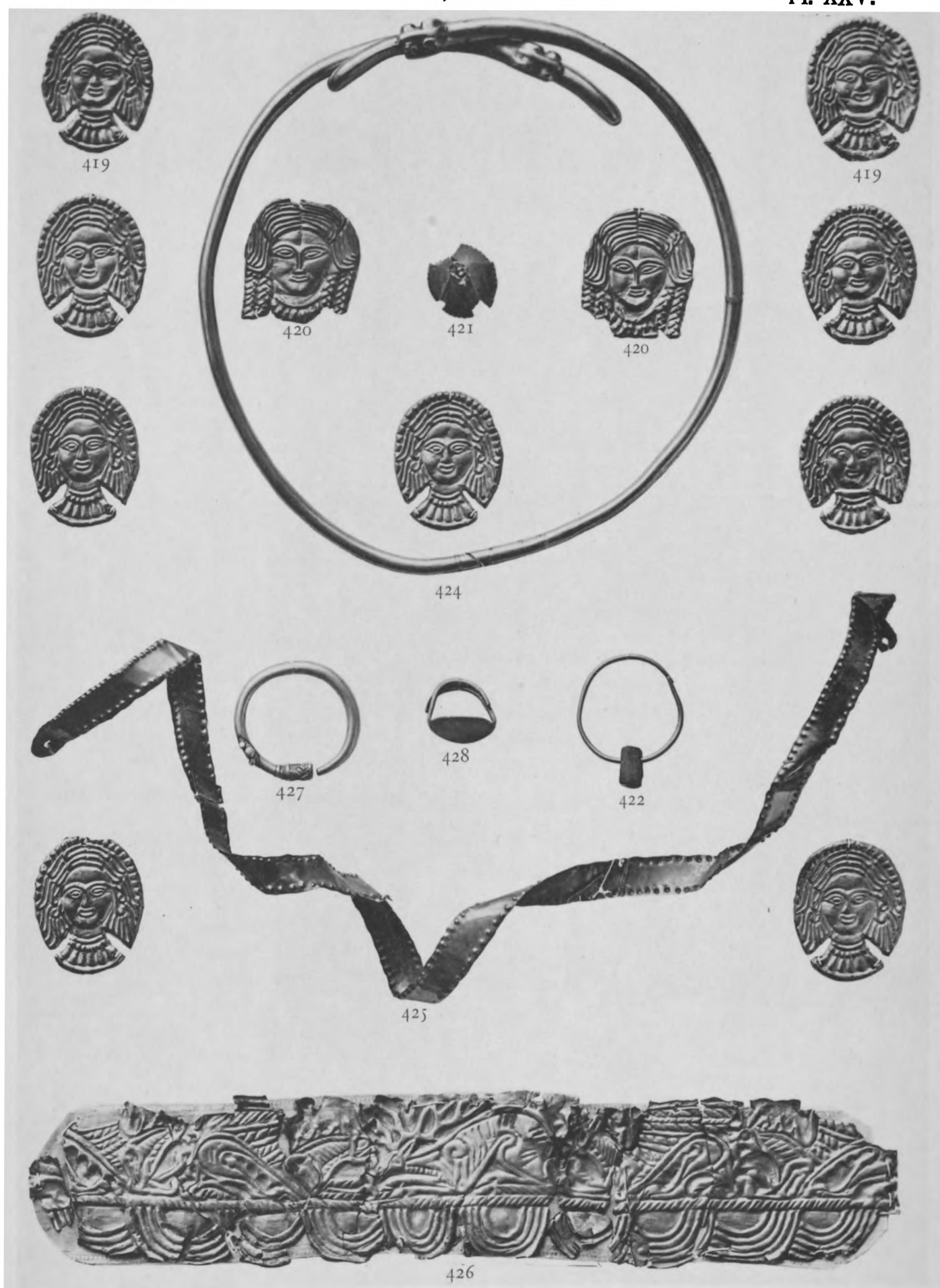

Золотые пластинки и предметы убранства.

Plaques et objets de toilette en or.





Золотыя пластинки.  
Plaques en or.

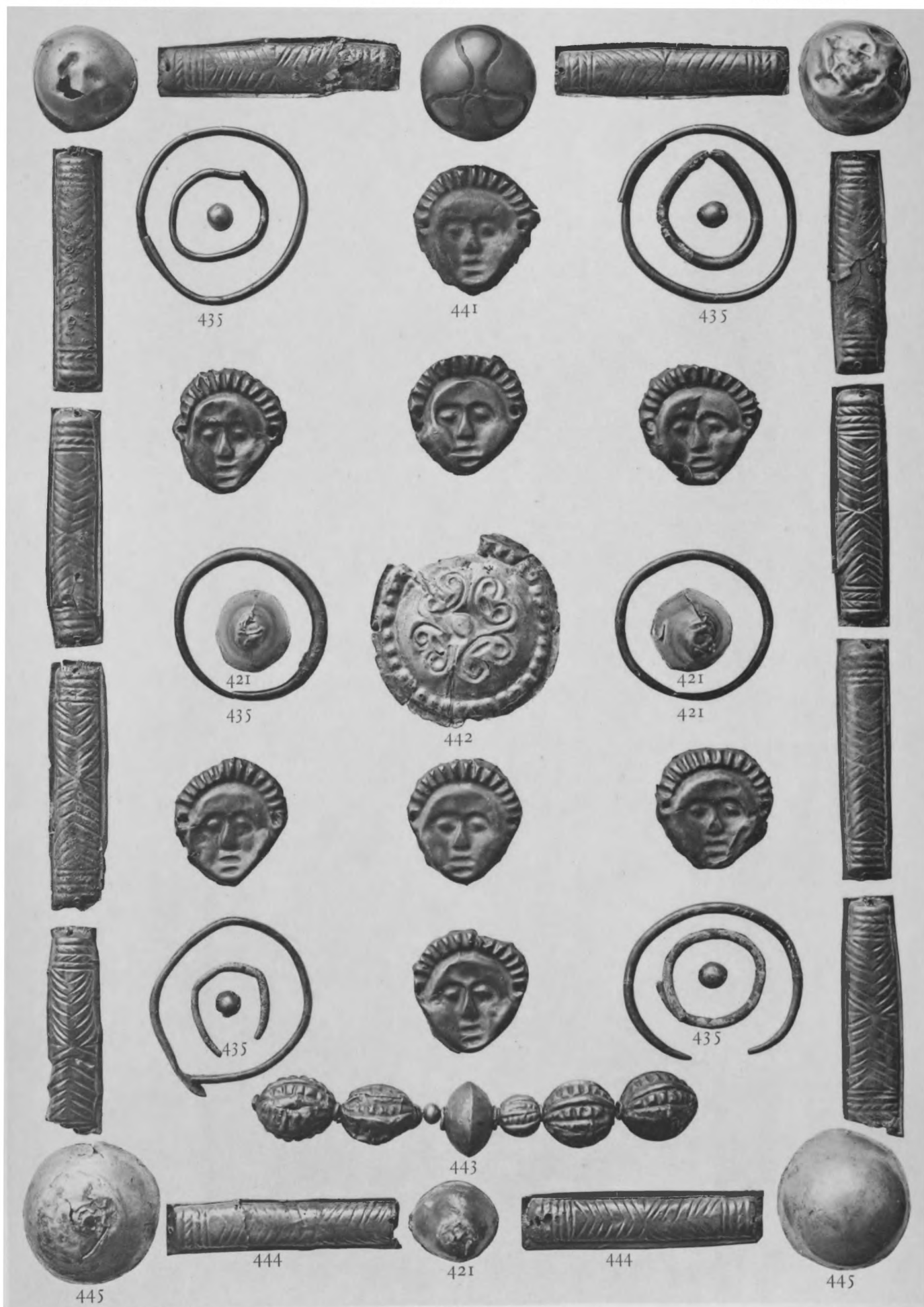

Пластинки и кольца.

Plaques et bagues.

Предметы изъ золота.

Collection Khanenko.

Objets en or.

Pl. XXVIII.

Собраніе Ханенко.

Табл. XXVIII.



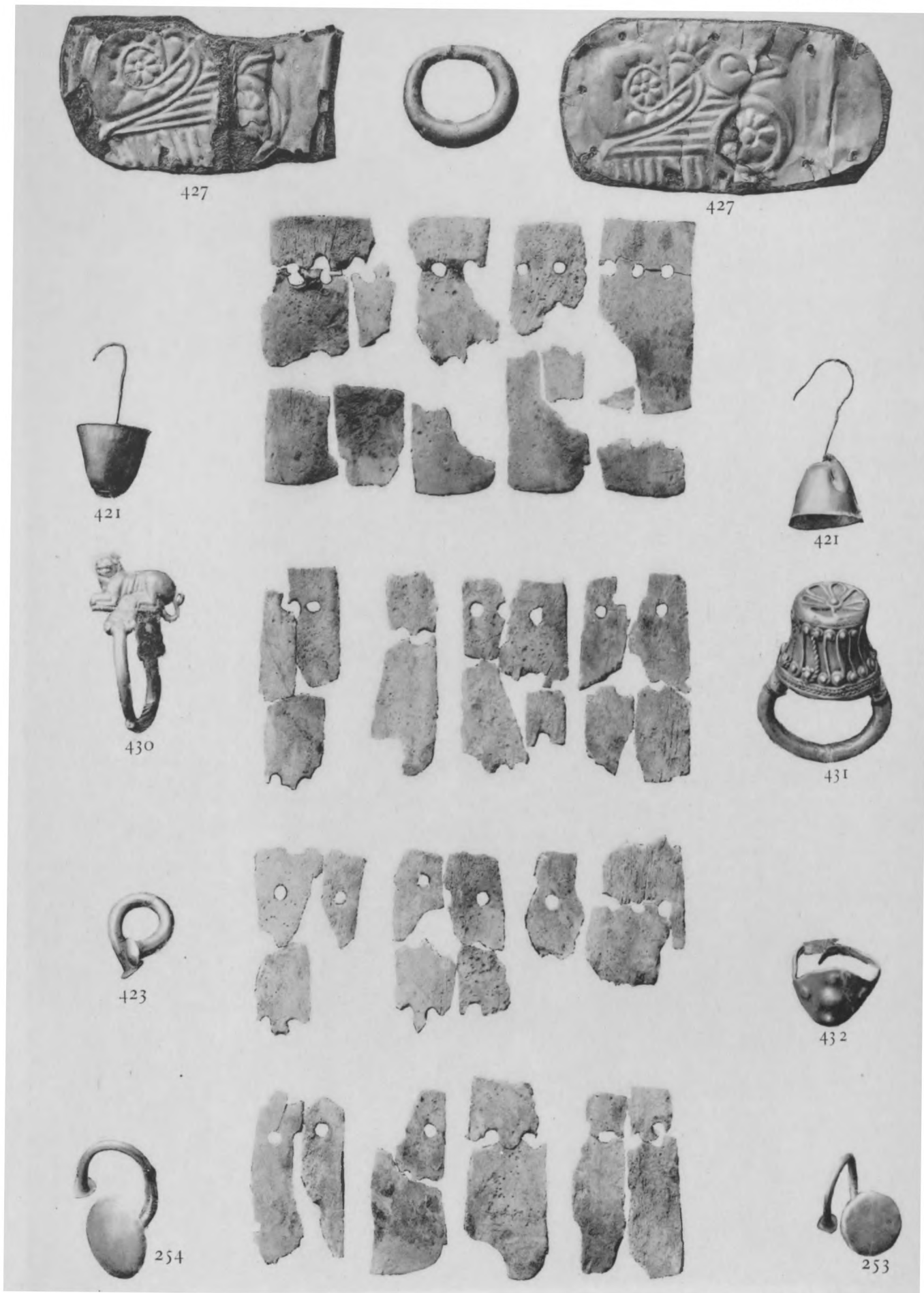

Серьги, кольца и костяные пластинки (части панцыря).

Boucles d'oreille, bagues et plaques en os (fragments d'une cuirasse).

Предметы изъ серебра.  
Objets en argent.

Collection Khanenko.  
Pl. XXX.

Собраніе Ханенко.  
Табл. XXX.



Серебряные сосуды.  
Vases en argent.

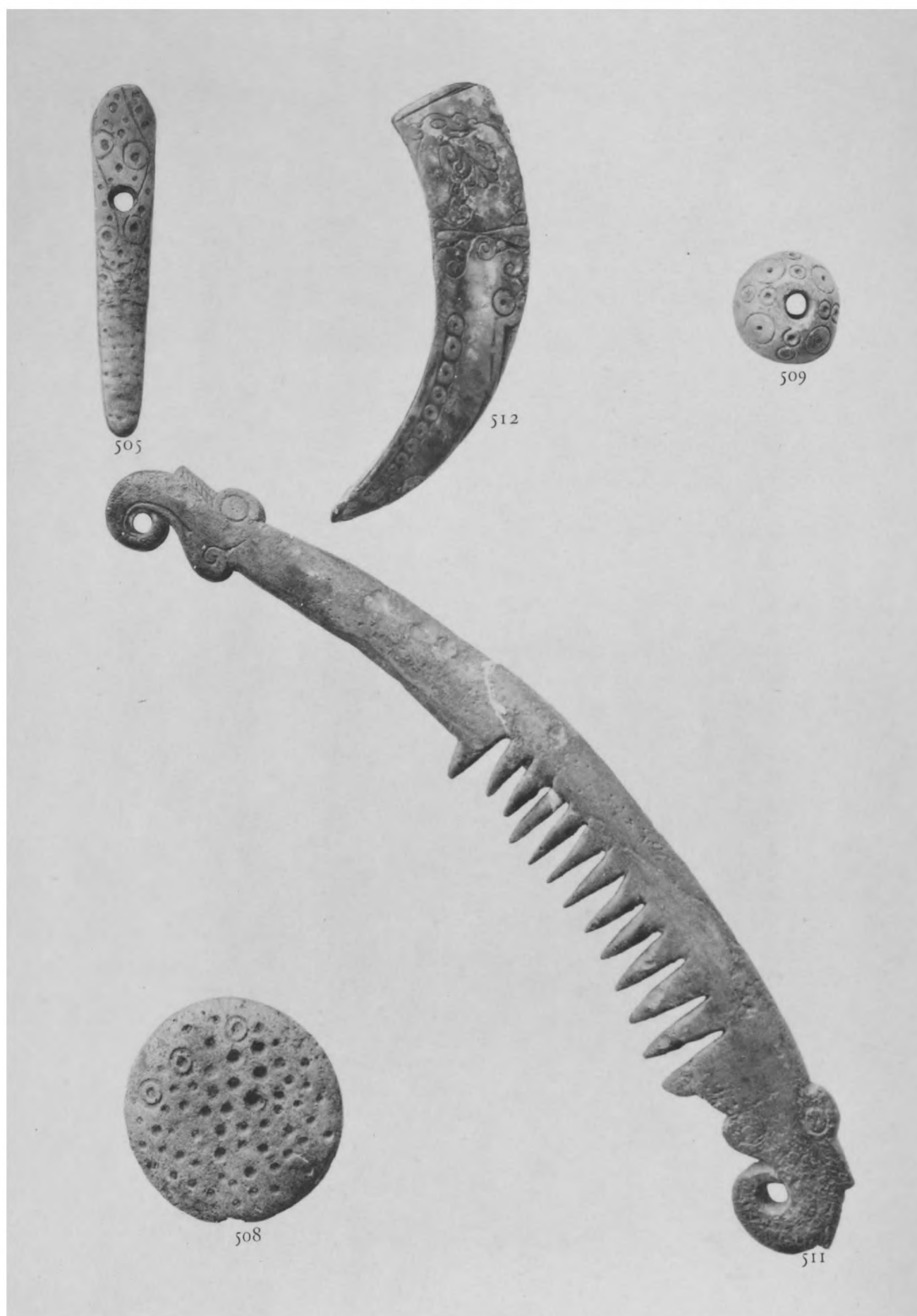

Амулеты, гребень и пряжки.  
Amulette, peigne et boucle.

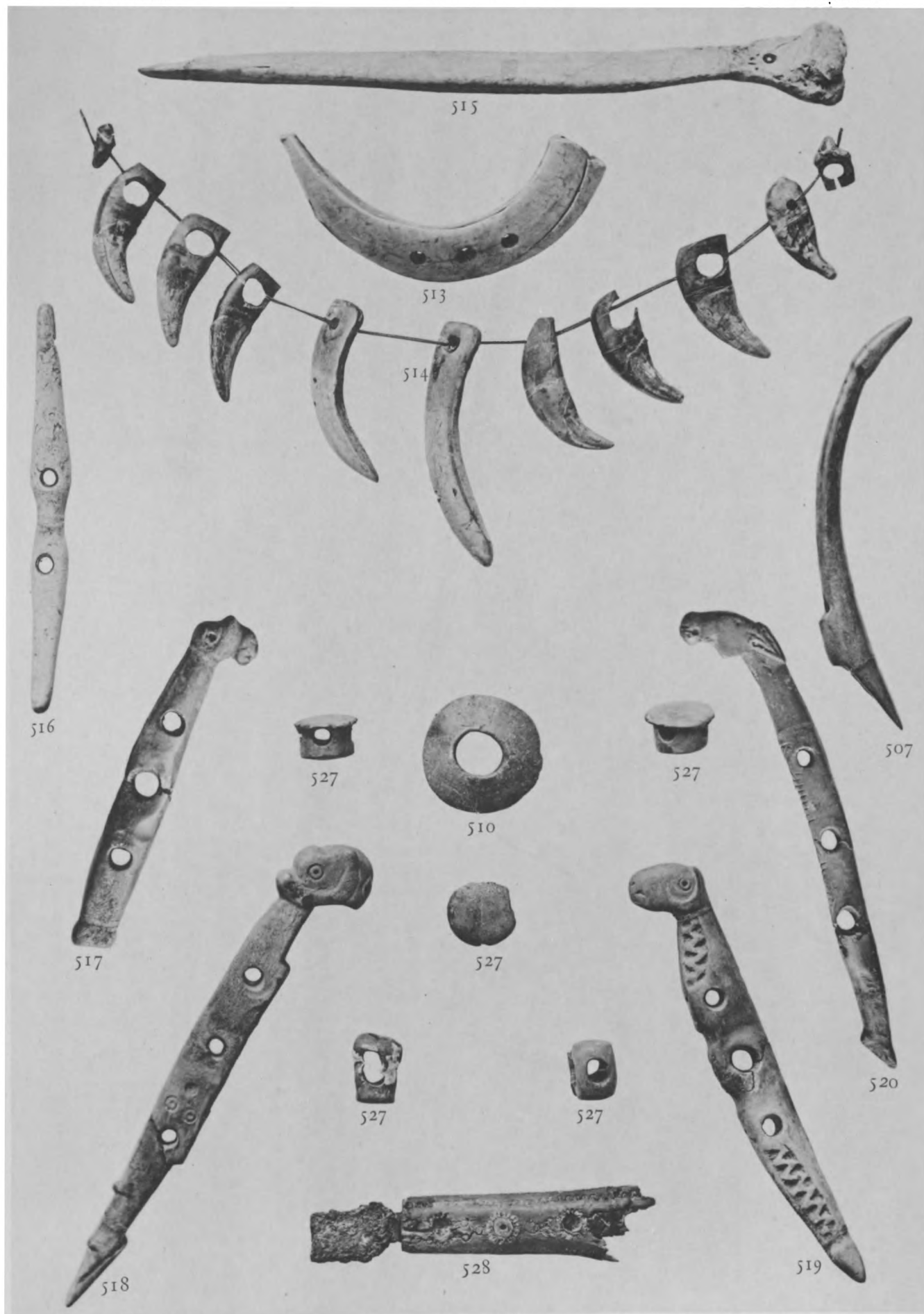

Амулеты, части наборовъ уздечекъ и пр.

Amulettes, parties des brides etc.

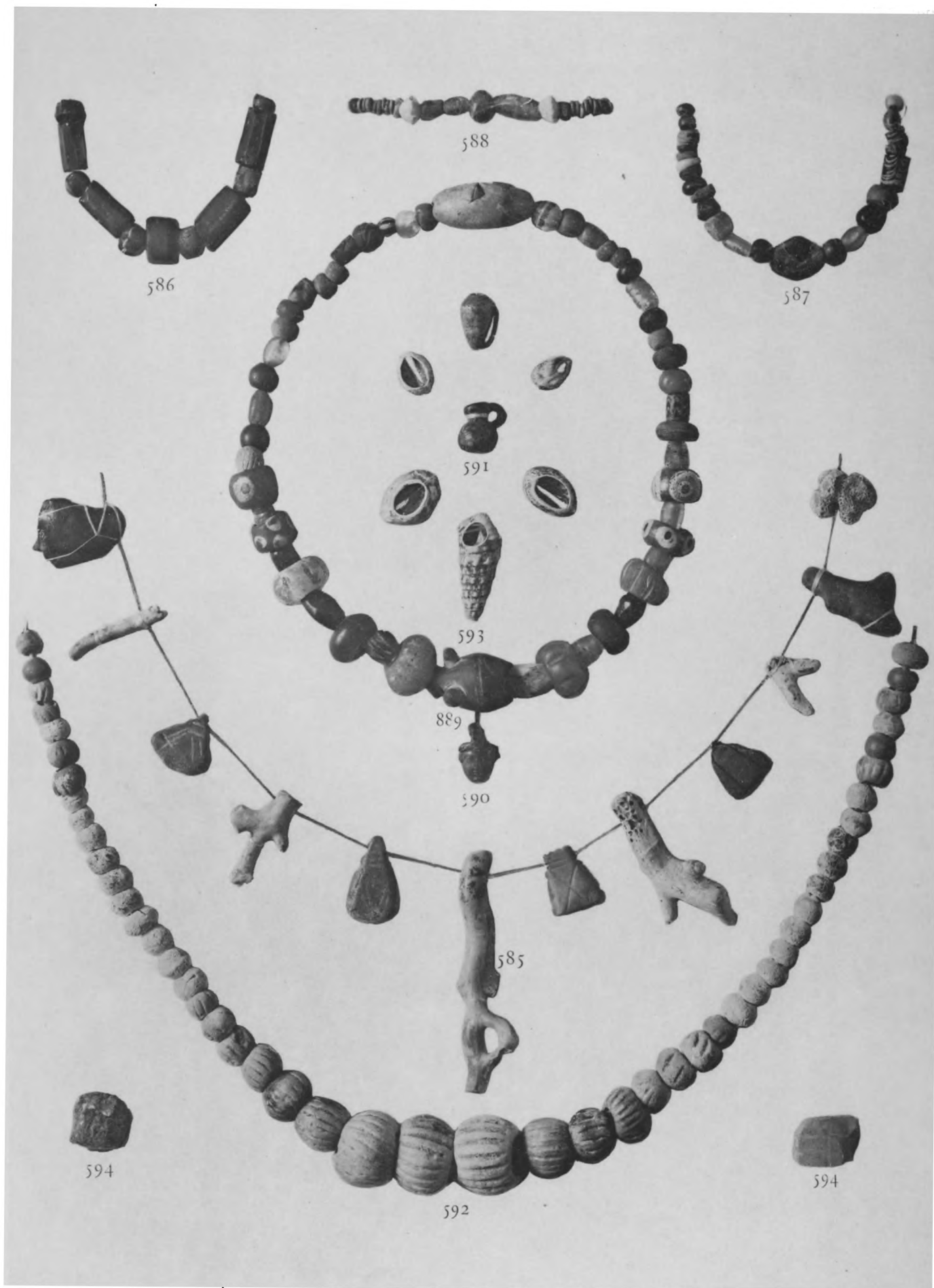

Части ожерелій и куски эмали.

Parties des colliers et morceaux d'email.





Сосуды скиѣскаго типа и греческіе.  
Vases scythes et grecs.

Собраніе Ханенко.

Табл. XXXV.

Предметы изъ глины.

Objets en terre cuite.

Collection Khapenko.

Pl. XXXV.

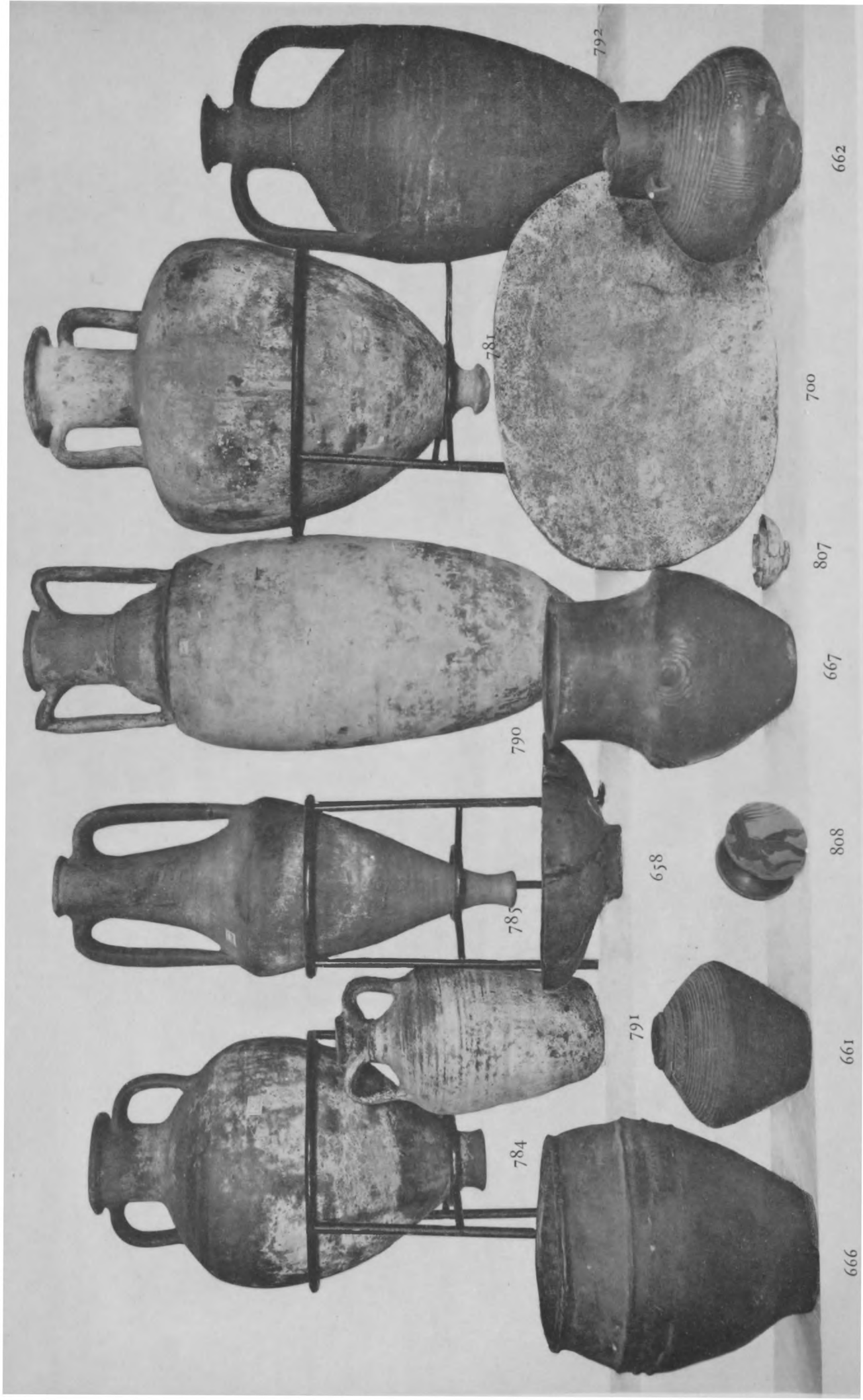

Амфоры и сосуды греческіе и скиѣскіе.

Amphores et vases grecs et scythes.

Предметы изъ глины.

Objets en terre cuite.

Собраніе Ханенко.

Табл. XXXVI.

Collection Khanenko.

Pl. XXXVI.



№ 809. Фрагматы греческой росписной вазы.

Fragments d'un vase peint grec.

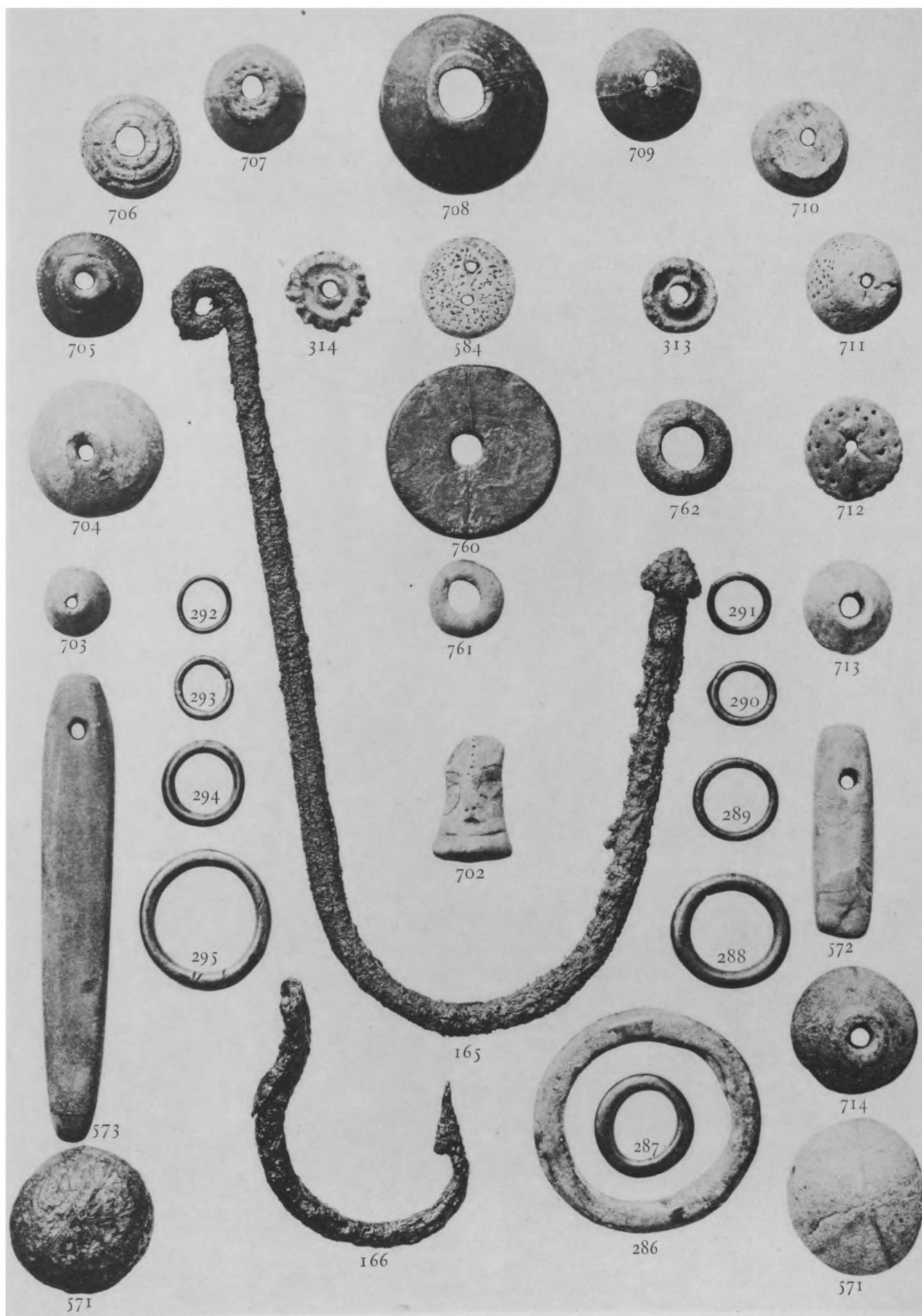

Пряслицы, крюки, кольца и пр.  
Quenouilles, crochets, baques etc.

