

~~08/002-61~~  
X-39

~~902.6 (47.79)~~  
X-39

63/102)X  
X23

ГОСУДАРСТВЕННЫЙ ХЕРСОНЕССКИЙ МУЗЕЙ

BULLETIN DU MUSÉE D'ÉTAT DE CHERSONÈSE TAURIQUE № 3

# ХЕРСОНЕССКИЙ СБОРНИК

ВЫПУСК III

ПОД РЕДАКЦИЕЙ  
К. Э. ГРИНЕВИЧА  
ДЕЙСТВ. ЧЛЕНА НАУЧНО-ИССЛЕД. ИНСТИТУТА  
АРХЕОЛОГИИ И ИСКУССТВОВЕДЕНИЯ РАНИОН

1267.



ИЗДАНИЕ ГОСУДАРСТВЕННОГО ХЕРСОНЕССКОГО МУЗЕЯ  
СЕВАСТОПОЛЬ  
1930

---

Севастополь, 2-я Гостиноградия  
„Крымполиграфтреста“.  
Заказ № 2900. Тираж 300 экз.  
Уполномочен. Крымлита № 1058.

---



## ПРЕДИСЛОВИЕ.

• Материалы раскопок бывш. заведующего Херсонесским музеем, члена Археологической Комиссии Р. Х. Лепера (1908—1914 гг.), затронувших и вскрывших большую часть древнего городища Херсонеса, до сих пор лежат неиспользованными и неопубликованными в архиве Государственного Херсонесского музея. Богатство архитектурных остатков и мелких находок, большие вскрытые площади самых интересных частей городища, наконец, быстрое уничтожение открытых раскопками руин по вине стихий и человека,—все это заставляет нас спешить с опубликованием этих ценных археологических материалов. К этому следует прибавить, что издание этих основных материалов по Херсонесу даст возможность произвести ряд марксистских историко-археологических и экономических исследований. Для такого рода работ Херсонес представляет благодарную и неиспользованную почву.

К нашему глубокому сожалению, фрагментарность дневников Р. Х. Лепера, недостаток современных раскопкам планов и разрезов к ним,—все это заставляет нас издавать эти материалы не с должной полнотой, и это же лишает нас возможности издавать эти раскопки в хронологическом порядке их проведения. Из раскопанного Р. Х. Лепером мы издаем в данный момент только северо-восточные кварталы Херсонеса, являющиеся настоящей русской Помпеей. Опубликование материала, в виду фрагментарного состояния и краткости, до невразумительности, дневников,<sup>1</sup> мы ведем, исходя из реальных остатков Херсонеса.

План и схема издания будут, в общих чертах, таковы: после обозрения и характеристики всей площади раскопок в целом, мы переходим к более детальному описанию по частям, на которые мы расчленили все раскопки. В этом разделе работы после общего описания реальных остатков мы будем обращаться к показаниям дневников Р. Х. Лепера и к описям находок, приводя фотографии главнейших из них. По мере возможности, наше изложение мы будем иллюстрировать, помимо публикуемого в настоящем издании генерального плана и разрезов к нему, еще photographиями времени процесса раскопок. Словом, в данном случае мы предполагаем придерживаться того же способа издания, какой нами был применен во 2 выпуске „Херсонесского Сборника“ при издании древностей XVII башни, или башни Зенона,<sup>2</sup> также раскопанной Р. Х. Лепером.

Кроме издания северо-восточных кварталов Херсонеса на основании раскопок Р. Х. Лепера, в настоящем III выпуске „Херсонесского Сборника“ помещены еще две работы,

<sup>1</sup> Дневники Р. Х. Лепера представляют небольшие, карманного формата, записные книжки, в которые он записывал в конце дня результаты работы отдельных рабочих артелей, раскапывавших Херсонес одновременно в разных местах. Эти артели имели во главе доверенных лиц, фамилии которых фигурируют в тексте. Это—Платон Головки („Пл. Г.“), Вас. Тим. Логачев (В. Л.) и Ник. Зин. Федоров. Два последние лица до сих пор служат в Херс. музее. В дневниках все находки имеют после проставленные номера описи.

<sup>2</sup> См. „Стены Херсонеса“, часть II, глава III. („Херсонесский Сборник“, II. Севаст. 1927).

публикующие материалы из тех же раскопок Р. Лепера, а именно: описание монет, найденных при раскопках северо-восточных кварталов, принадлежащее перу Л. Н. Беловой-Кудь, и описание терракотт, найденных Р. Лепером, — принадлежащее перу Г. Д. Белова. Все три работы, помещенные в этом Сборнике, представляют, собственно говоря, единое целое и являются посильной ликвидацией архивных залежей, накопившихся после преждевременной смерти К. К. Косцюшко-Валюжинича в 1907 г.

Следующий, четвертый выпуск „Херсонесского Сборника“, предполагается посвятить третьей части „Стен Херсонеса“, содержащей описание и исследование западной линии оборонительных стен, раскопанных Р. Лепером в 1910—12 гг. и К. Гриневичем в 1928—29 годах, а также сводному отчету за пять лет раскопок в Херсонесе (1925—1929 гг.) и на Гераклеяском полуострове (1927—29 гг.) с изданием находок и исследованием культурных слоев. Следует помнить, что раскопки на Гераклеяском полуострове тесно связаны с херсонесскими раскопками и имеют целью вскрыть и выявить экономику Херсонеса и пролить свет на вопросы государственной системы ведения сельского хозяйства, которая имела место в античной рабовладельческой общине Херсонеса Таврического.

Издание материалов 3 выпуска „Сборника“ потребовало от всех нас напряженной и трудной работы в течение почти пяти лет (1924—29 гг.). Главную массу работы выполнили вместе со мной мои ближайшие помощники Г. Д. Белов, Л. Н. Белова и архит. Н. М. Янышев, затем М. П. Тарасов, М. Е. Фармаковская, В. Ф. Гайдукевич, С. В. Разумовская, Н. В. Пятышева, М. В. Дергачева, В. Р. Меркина, Т. А. Зефирова, В. Д. Блаватский, М. М. Кобылина, и, наконец, следует упомянуть неизменную помощь в печатании всех изданий музея со стороны работников 2-й Гостипографии „Крымполиграфтреста“ в Севастополе, а именно — Л. Д. Саксаганской, Е. П. Андрейченко и заведующего Ф. С. Берестовского. В заключение считаю долгом отметить неизменную помощь со стороны Государственного Херсонесского музея в лице его директора проф. В. Ф. Смолина, благодаря которому сделалось возможным окончание этого монументального и трудного дела.

На мою долю выпали: организация коллективной научной работы над дневниками и над памятниками, описание городища в целом и по частям, компоновка текста дневников и общая редакция.

**Проф. К. Э. ГРИНЕВИЧ**  
(действ. член научно-исследов. института  
археологии и искусствознания РАНИОН).

21 сентября 1929 года.  
Херсонесские раскопки.

К. Э. ГРИНЕВИЧ

СЕВЕРО-ВОСТОЧНЫЕ КВАРТАЛЫ  
ХЕРСОНЕСА ТАВРИЧЕСКОГО

ПО ДАННЫМ РАСКОПОК Р. Х. ЛЕПЕРА

## СЕВЕРО-ВОСТОЧНЫЕ КВАРТАЛЫ ХЕРСОНЕСА.

### ВВЕДЕНИЕ. ОБОЗРЕНИЕ РАСКОПОК ХЕРСОНЕСА.

Херсонес Таврический занимает скалистый мыс в виде полуострова между Карантинной и Песочной бухтами, в 3 километрах к западу от Севастополя, оправдывая этим самым свое греческое название.<sup>1</sup> Раскопки его территории, которые велись с 1827 года, несмотря на кажущуюся бессистемность и случайность, все-таки дают возможность совершенно определенно говорить о его частях, имеющих каждая свою определенную физиономию. Погодное описание раскопок, опубликованное в работе К. Э. Гриневича „Сто лет херсонесских раскопок“ (Севаст. 1927), дает картину достигнутых результатов до 1926 года. Раскопки 1926—28 гг. дали нам почти полную картину значения юго-восточной части городища,<sup>2</sup> показав, что эта часть города начала застраиваться только в эпоху III, вряд ли с конца IV века до н. эры. Раскопки показали, что эта часть города за пределами 18 куртины оборонительной стены моложе остальных его частей, что здесь были какие-то портово-военные сооружения, а до них, повидимому, ярмарочный пункт, место причала торговых и военных кораблей.

Разведка 1927 года возле 16 куртины (возле древнегреческих ворот) дала нам впервые монументальный памятник эпохи греческой архаики — остатки оборонительной стены, идущей под углом к более поздней эллинистической стене с подстенным склепом № 1012.<sup>3</sup> Эта древнейшая стена впервые дала нам вполне надежное доказательство того, что в эпоху VI—V вв. Херсонес находился на этом же месте, вопреки мнению Страбона.<sup>4</sup> Этот же памятник неопровержимо нам говорит о том, что в архаическое время поселение греков, как и следовало, впрочем, ожидать на основании аналогии с другими греческими колониями, — находилось в пределах 16, 17 и 18 куртин линии обороны, занимая место близ нынешней Карантинной бухты.<sup>5</sup>

Таким образом, мы можем считать решенным вопрос о значении юго-восточной части Херсонеса как в пределах 18, 19 и 20 куртин, так и в пределах 16, 17 и 18 куртин. Поселение, однако, с древнего времени не ограничивалось только юго-восточным участком: оно занимало весь скалистый полуостров, разделяемый по своему местоположению на четыре основных части: *центральную часть*, ныне совершенно искаженную монастырскими постройками (генер. план, кварталы VIII, X, XI, зап. ч. VII), где раскопки открыли целый ряд

<sup>1</sup> Слово „Херсонес“ значит — „полуостров“, и, напр., Страбон (геогр.) этим словом называет весь Крымский полуостров и город (ср. VII, IV, 2 и 6). О Херсонесе см. *E. Minns, Scythians and Greeks*, Camb. 1913. Глава о Херсонесе; *Е. Э. Иванов*, Херсонес Таврич. — в „Известиях Таврич. Учен. Архивн. Комиссии“, № 46 (1912); *К. Э. Гриневич*, Херсонес Таврический (История, руины, музей — 2 изд. Севаст. 1928). *Его же*. Рост территории Херсонеса — „Известия Таврич. О-ва Ист., Арх. и Этн.“ т. III (1930).

<sup>2</sup> Отчеты о раскопках: за 1926 г. — „Крым“ 1926, № 2; „Сообщения АИМК“ т. I (1926) и „Херсонесский Сборник“, вып. II (Севаст. 1927) за 1927 г. Отчет за 1928 г. — „Крым“ 1929, № 9.

<sup>3</sup> *К. Э. Гриневич*, Страбонский Херсонес в свете новейших археологических открытий („Известия Таврич. О-ва Истории, Археологии и Этнографии“ вып. II, Симф. 1928).

<sup>4</sup> *А. Л. Бертъе-Делагард* в „Известиях Археологической Комиссии“ вып. 21.

<sup>5</sup> Счет куртин мы принимаем по *А. Л. Бертъе-Делагарду* — см. его исследование о крепостной ограде Херсонеса в 21 выпуске „Известий Арх. Ком.“ См. генеральный план юго-восточной части Херсонеса, помещенный в „Херсонесском Сборнике“ вып. II, Севаст. 1927. *K. Lehmann-Hartleben*. Die antiken Hafenanlagen des Mittelmeeres; Beiträge zur Geschichte des Städtebaues im Altertum (Klio, Beiheft XIV) Lpz. 1923.

Крым.  
Библиот. БИ  
ГОУДАРСТ. ХЕРСОНЕСКОГО  
УЗЕД.  
Инв. № 1262.

важных в архитектурно-археологическом отношении древних зданий (древнегреческий монетный двор, храмы и др.) и где был найден ряд важнейших эпиграфических памятников (присяга херсонаситов, ряд декретов). Далее, мы имеем западную часть Херсонеса, в которой раскопками К. К. Косцюшко-Валюжинича, Р. Х. Лепера и К. Э. Гриневича<sup>1</sup> открыта западная линия оборонительных стен города с периболом и прилегающим к нему некрополем, а также раскопано несколько комплексов, как-то: четырехапсидное здание, повидимому, крещальня, семипрестольный храм, часть греческой улицы с остатками подвального этажа эллинистического дома, западная базилика и ряд храмов, из которых следует упомянуть „базилику в базилике“ с роскошной мозаикой, открытую в 1889 году. Все эти, хотя и весьма отрывочные данные, к которым следует присоединить раскопку 1921 года в бугре, возвышающемся возле базилики в базилике к юго-западу от нее,<sup>2</sup> говорят за то, что западная часть Херсонеса была обитаемой со времени древнегреческого периода, что эта часть города имела свои богатые храмы и, вероятно, богатое население.

К этому следует прибавить, что хозяйничанье дореволюционного военного ведомства и монастыря оставило здесь неизгладимые следы: военное ведомство разрушило лучшую часть древних оборонительных стен и ворота Херсонеса и сняло во многих местах до скалы почву городища.

Северная часть городища, находящаяся против главного корпуса музея (Византийский отдел—см. генер. план), в настоящее время представляет в своей западной части, где ранее были монастырские огороды,—еще нераскопанную целиком почву, только отчасти потревоженную раскопками К. К. Косцюшко-Валюжинича и монастыря в 1890 году. Восточная часть в настоящее время целиком раскопана (против монастырской или архиерейской купальни).

*Северная часть Херсонеса* занимает по генеральному плану IX и XII кварталы, причем XII квартал ограничен с севера морем, сильно разрушающим в этих местах городище, с запада—линией IX поперечной улицы, с юга—I продольной, с востока—VIII поперечной. IX квартал также с севера граничит с открытым морем, с юга—той же I продольной улицей, а с востока—VI поперечной. С запада он граничит с XII кварталом. Большая часть IX квартала нераскопана, так как на нем расположено монастырское кладбище. Весь комплекс был раскопан в 1890 году и тогда же опубликован.<sup>3</sup> Северная часть представляет большой интерес как по скученным постройкам, дающим иногда возможность расслоить разные напластования, так и по монументальным постройкам (базилика, термы).

*Северо-восточная часть Херсонеса* имеет восточной границей морской берег, постепенно и беспощадно разрушаемый морем. В этом месте морские волны вырывают в мягкой почве, залегающей под сарматским известняковым ярусом, на котором стоит Херсонес, целые пещеры, и вслед за этим обваливается скалистая почва Херсонеса. Южной границей северо-восточных кварталов является главная продольная улица, к югу от которой идут кварталы, частично раскопанные Одесским Обществом Истории и Древностей,<sup>4</sup> а потому и не входящие в публикуемый нами материал раскопок 1908—12 гг. С запада границей служит собор и пространство вокруг него, очищенное монастырем от всяких остатков древностей при постройке большого собора. Северной границей служит насыпь батареи Канэ, построенной во времена Русско-турецкой войны 1877 года. Так как эта насыпь представляла собой во время раскопок еще действовавшую батарею, то поэтому не могло

<sup>1</sup> Окончательное исследование западных стен происходило в 1928 г. (отчет в журн. „Крым“ № 9) и в 1929 г. (готовится к печати в IV томе „Херсонесского Сборника“. Предварительный краткий отчет печатается в III томе „Известий Тавр. О-ва ИАЭ“).

<sup>2</sup> Раскопки 1921 г., произведенные тогдашним директором Херсонесского музея Л. А. Моисеевым, дали разрез чрезвычайно глубокого культурного слоя, под которым раскопки обнаружили остатки стен бедного византийского города. Повидимому, мы имеем реальные следы „приспы Володимировой“, о которой повествует летописец. Материалы раскопок Л. А. Моисеева, к сожалению, до сих пор не изданы. Дневник хранится в Херс. музее.

<sup>3</sup> См. „Отчет Арх. Ком.“ за 1890 год (раскопки К. К. Косцюшко-Валюжинича).

<sup>4</sup> См. календарь раскопок с 1827 по 1928 г. в работе К. Э. Гриневича — Херсонес Таврический. Севаст. 1928 г.



быть речи о сносе ее и о раскопках под нею. Поэтому квартал № I имеет форму прямоугольного треугольника, вписанного в линии, образуемые главной улицей, 2-й поперечной и линией батареи Канэ.

Общая сохранность руин издаваемых кварталов очень плохая. Многие стены, еще хорошо видимые на фотографиях эпохи раскопок (1908—12 гг.), ныне уже не существуют. О них можно догадываться только по земляным валикам, на которых некогда стояли ныне исчезнувшие стены. Только благодаря этим слабым следам удалось в точности проверить по натуре планы раскопок, хранящиеся в картотеке Херсонесского музея, и планы-наброски на полях леперовских дневников, давшие увязку площади раскопок с текстом дневников. Таковую же роль сыграли фотографии с обозначением на них дня, месяца и года производства съемки.

Хотя раскопки Р. Х. Лепера шли не по слоям, а учитывались только „полы“, которые являлись подошвой культурно-археологических слоев, тем не менее можно сказать, что северо-восточная часть Херсонесского городища в общем, не считая засыпи цистерн, имела *три ясно выраженных слоя*, которые и сейчас можно констатировать в обрезах засыпи недоследованных участков.<sup>1</sup> Первый, считая сверху, слой содержал в себе засыпь эпохи последних веков существования города с последующим накоплением культурных отбросов вплоть до наших дней. В этом первом слое залегали остатки стен позднейшего Херсонеса. Эти стены построены не на скале, а на засыпи *второго* слоя, происшедшего от стихийного разрушения более древнего города. Теперь, когда вся древняя засыпь вынута, перед нами обнажены стены этих двух периодов. Первые, стоящие на насыпи на большой высоте,—это остатки первого слоя, представляющие *последний строительный период* Херсонеса. Ниже их мы видим стены, частью также на насыпи, иногда на скале,—это остатки второго слоя, представляющие *предпоследний строительный период*. Третий слой нам дает лежащие на скале монументальные остатки *эллинистического периода*. Так как Херсонес построен на природной скале, лежащей на 3—3,5 м ниже современной поверхности, бывшей до раскопок, эллинистические, а тем более классические и архаические остатки встречаются чрезвычайно редко. Можно сказать, что древнегреческий Херсонес „спрятался“ в глубь цистерн, колодцев, кое-где обнаруживается по скале в виде черепков древнейшей керамики, монет, архитектурных фрагментов и т. д. В виде единственного исключения мы видим фундаментные остатки какого-то большого, быть может, общественного здания (булеверий? пританей?) эллинистического времени, занимающие целиком наш квартал № II. Таким образом, в Херсонесе три слоя. Первый, считая сверху, дает нам последние века жизни города и датируется поздней поливной керамикой и монетами X—XII вв., т. е., другими словами, обнимает время от наших дней и до X (приблизительно) века н. эры.

Второй слой дает нам эпоху ранне-византийского и римского периодов жизни Херсонеса, приблизительно с IX по I век н. эры или по I в. до н. эры. Этот слой характеризуется ранней поливной керамикой, краснолаковой, рельефной и тускло-чернолаковой посудой и монетами. К этому времени принадлежит помост перед Восточной базиликой, самые базилики и крещальня.<sup>2</sup>

Третий слой был обнаружен далеко не везде, и его монументальные остатки сохранились в минимальных размерах. Только на скале,—и то в вырезках скалы, а чаще в цистернах и колодцах,—мы чувствуем присутствие эллинистического и классического Херсонеса. Ионийская и навкратийская посуда была встречена только возле монастырской купальни на севере городища. Этот *третий слой* датируется эпохой от позднего эллинизма и до VII века до н. эры (II—VII вв. до н. эры).

<sup>1</sup> См., напр., во II и III кварталах. Везде под слоем мы понимаем определенный культурно-исторический период, начавшийся и закончившийся большими катастрофическими переворотами, отразившимися в археологическом разрезе в виде пепельно-мусорных прослоек.

<sup>2</sup> Второй слой имеет, по видимому, несколько строительных периодов, что можно заметить в кладке помоста, в кладках стен в I квартале и др. местах.

К сожалению, находки не были привязаны к их послойному залеганию, толщина слоя не определялась систематически, и нет разрезов, которые бы дали хотя приблизительную картину послойного залегания находок, и сказанное нами о слоях является попыткой формулировки результатов леперовских раскопок с точки зрения современной раскопной методики, кладущей в основу раскопки городищ так называемый способ „послойно-квадратного раскапывания древней почвы“.

Издаваемые нами дневники Р. Х. Лепера хранятся в архиве Херсонесского музея и представляют собою карманные записные книжки, в которых записывались в конце рабочего дня результаты раскопок. Так как раскопки производились Р. Лепером одновременно в нескольких местах, например, на северо-востоке, западе, в южной части городища, а также раскапывался и некрополь, то поэтому главнейшая трудность в подготовке к печати заключалась в правильном рассечении записей дневников на ряд раскопных комплексов. Для наиболее удобного пользования в дальнейшем северо-восточная часть Херсонеса нами разделена переплетом улиц на кварталы, поименованные римскими цифрами. Счет кварталов ведется с востока и севера. Помещения внутри кварталов имеют *леперовскую нумерацию*, обозначаемую нами арабскими цифрами. Улицы также имеют свои наименования. Не зная их древних названий, мы их именуем поперечными, ведя счет с востока, и продольными, ведя счет с севера. Широкою продольною улицу, на которую выходят южные стороны I, II и III кварталов, мы назвали главной продольной. Работа по подготовке к печати дневников была коллективной. В ней принимали участие Г. Д. Белов, Л. Н. Белова-Кудь, Н. М. Янышев, приготовивший к печати генеральный план с разрезами на основании материалов картотеки музея, аспирант Ленингр. универс. В. Ф. Гайдукевич и студенты Н. В. Пятышева, М. В. Дергачева, В. Р. Меркина и Т. А. Зефирова. Кроме того, принимали участие В. Д. Блаватский, М. М. Кобылина, С. В. Разумовская, Н. М. Лосева. Всем им приносим глубокую благодарность за оказанную помощь в работе.<sup>1</sup>

<sup>1</sup> Следует оговорить, что остались неопубликованными места дневников Р. Х. Лепера, посвященные описанию раскопов „новиковского“ и „яковлевского“, в виду отсутствия данных для точной локализации этих раскопов. Кроме того, не могли быть изданы раскопки римских терм в ограде монастыря к югу от VII квартала, в виду отсутствия дневников и планов. Эти термы в настоящее время засыпаны.



Рис. 1. Главная продольная улица и часть площади перед Восточной базиликой. Снято в 1929 г. с С.-В. со стороны базилики: *a*—основание римской триумфальной арки в виде выступа; *b*—главная продольная улица Херсонеса. С правой стороны улицы видны кладки стен I квартала (отмечено „Пом. VI“). Вдали виднеется большой Владимирский собор, в котором в настоящее время помещается Отдел средневековых памятников Херсонесского музея.

## ГЛАВА I. ГЛАВНАЯ УЛИЦА И ПЛОЩАДЬ ПЕРЕД ВОСТОЧНОЙ БАЗИЛИКОЙ.

### А. ОПИСАНИЕ.

Северо-восточная часть Херсонеса Таврического раскапывалась в течение ряда лет Археологической Комиссией в лице К. К. Косцюшко-Валюжинича и Р. Х. Лепера. Часть, примыкающая с юга к главной улице, идущей в восточном направлении и выходящей на площадь и наш VI квартал, была раскопана в течение ряда лет Одесским Обществом Истории и Древностей и отчеты с планами помещены в отчетах Общества.<sup>1</sup> Так как далеко не все кварталы к югу от главной улицы еще раскопаны, нам в настоящее время необходимо в первую очередь издать результаты больших совершенно неопубликованных раскопок, отчет о которых до сих пор даже не составлен ныне уже покойным производителем работ Р. Х. Лепером. Представляет чрезвычайные трудности писать отчет о раскопках, в которых не участвовал автор этих строк и которые производились 20 лет тому назад, и, кроме того, имея в виду постепенное за 20 лет стихийное разрушение древнего городища. В настоящее время мы располагаем, во-первых, реальными остатками раскопок в виде архитектурных комплексов и многочисленных мелких находок, во-вторых, имеем дневник, опись находок и ряд фотографий времени раскопок с датой съемки. Все эти данные до известной степени позволяют нам восстановить, если не самый процесс раскопок во всей его последовательности, то, по крайней мере, общую картину работ с известными подробностями. Для наиболее четкого выявления всех раскопок мы издаем прежде всего генеральный план северо-восточной части Херсонеса. На этом плане,<sup>2</sup> сделанном исключительно на основании старых планов времени раскопок, мы имеем все кварталы, которые подлежат изданию в первую очередь. Разбивка на номерные улицы, кварталы

<sup>1</sup> *Отчеты* Одесского Общества Истории и Древностей за 1875—86 гг. Подробности см. *К. Э. Гриневич* — „Сто лет херсонесских раскопок“, Севаст. 1927, стр. 18—23.

<sup>2</sup> Следует отметить, что составлением плана мы всецело обязаны самоотверженному труженику музея *Н. М. Янышеву*, которому удалось в короткое время на основании старых планов и сверки с натурой создать единый генеральный план важнейшей части городища.



и даже отдельные помещения позволяет нам в тексте ограничиваться только кратким деловым описанием каждого помещения или комплекса помещений и изданием дневника раскопок Р. Лепера. Для увязки дневника с данными помещениями, во-первых, в дневнике отмечены кварталы по нашей нумерации и помещения — по нумерации Лепера, во-вторых, отдельные планы кварталов, напечатанные в соответствующих местах текста, имеют нумерацию помещений согласно леперовским дневникам. Следует обращаться к тексту дневников под номером помещений и соответствующей датой, и будет нарисована вся возможно полная картина результатов раскопок. Кроме того, в тексте дневников помещены фотографии некоторых наиболее важных и характерных находок и процесса раскопок. Описание же иллюстрируется современными снимками. При такой схеме опубликования мы достигаем большей ясности в общей картине, чем при погодной публикации отчетного характера. После этих необходимых вводных объяснений мы переходим к изложению.

Если мы взглянем на помещенный на I таблице генеральный план северо-восточной части Херсонеса, то мы должны обратить внимание на поразительно ровную, можно сказать, математическую распланировку городских кварталов и улиц. Главная, судя по ее



Рис. 2. Вид с Ю.-З. на продолжение главной продольной улицы (снимок обратный рисунку 1). Снято в 1929 году. А и В — основания римской триумфальной арки; С — площадь, вымощенная превосходно отесанными плитами; D — Восточная базилика; E — помещение № 6 I квартала.

ширине, улица идет в западно-восточном направлении, и от нее в северном и южном направлениях отходят многочисленные более узкие улицы, пересекающие главную под прямыми углами. Нам особенно станет поразительной подобная распланировка площади древнего города-крепости, если мы вспомним обычную для нас и Западной Европы эпохи Средневековья распланировку улиц и кварталов: обычно, — это узкие кривые улочки, без системы переплетающиеся друг с другом; там и здесь попадаются площади, застроенные домами, лавками и т. п. Например, вспомним Москву и др. города, история роста которых состоит в том, что город постепенно, можно сказать, стихийно, рос вокруг какого-нибудь древнего ядра, акрополя. Примером могут служить Москва с ее Кремлем, Афины с их Акрополем и др.

Херсонес, наоборот, дает нам пример обратного, так сказать, децентрированного градостроительства. Здесь мы имеем несколько иную распланировку городской площади

с учетом роста города, с учетом потребного места для площадей и улиц, пересекающихся друг с другом под прямыми углами. К какому же времени может восходить эта необычайная для Средних веков распланировка города? Ответ на этот вопрос может нам дать наличие древнегреческих эллинистических зданий, стоящих на этих ровных и прямолинейных улицах и считающихся с этим переплетом улиц под прямыми углами.<sup>1</sup> Следует упомянуть раскопанный в 1904 году так называемый „Монетный двор“, находящийся между Античным и Византийским отделами Херсонесского музея, и комплекс древнего здания, занимающий целиком квартал № II. Последнее обстоятельство особенно доказательно. Следовательно, распланировка города должна восходить к эпохе эллинистического градостроительства, когда, как известно, было увлечение рационализацией городского быта.<sup>2</sup>

Ширина главной улицы—5,5 м. К сожалению, в настоящее время она не везде расследована до природной скалы, но раскопки обнаружили, во-первых, наличие ложа для водопроводных труб, сделанного из отесанных камней, поставленных на ребро. Во-вторых,



Рис. 3. Вид с севера (с базилики № 17) на вымостку площади перед Восточной базиликой; а — перекрытие древнего желоба. Направо виден восточный угол пом. № 6.

раскопки вскрыли несколько прямоугольных выемок, обложенных камнями, повидимому, остатки водоемов-нимфеонов. Таких водоемов мы имеем четыре. Кроме того, наше внимание привлекает база из сероватого мрамора, обнаруженная еще раскопками Одесского Общества. Она находится на восточном углу квартала № VI и имела на себе, несомненно, статую. Подобная постановка статуй в античном городе является обычным делом, и Херсонес в настоящем случае не являлся исключением. Многочисленные находки мраморных и известняковых баз с посвятельными надписями разных эпох существования города красноречиво говорят нам об этом характерном для античного мира обычае, бытовавшем в Херсонесе.

<sup>1</sup> Ср. *Wiegand-Schrader*, Priene. Ergebnisse der Ausgrabungen und Untersuchungen in d. J. 1895—8. Berl. 1904. *Цибарт*, Культурная жизнь древнегреческих городов. М. 1914. *Sartiaux*, Villes mortes d'Asie Mineure. P. 1911.

<sup>2</sup> Такой же прямоугольный переплет улиц нам дают планы Александрии (см. *Pauly-Wissowa*, Real-Enz. s. v. Alexandria I, 1379; *Баумгартен-Поланд-Вагнер*, Эллинист.-римская культура. Пгр. 1914, стр. 180, рис. 84), Милета (*Баум.-Пол.-Вагнер*, ук. соч., стр. 237, рис. 130) и Приены (там же, таблица IV).

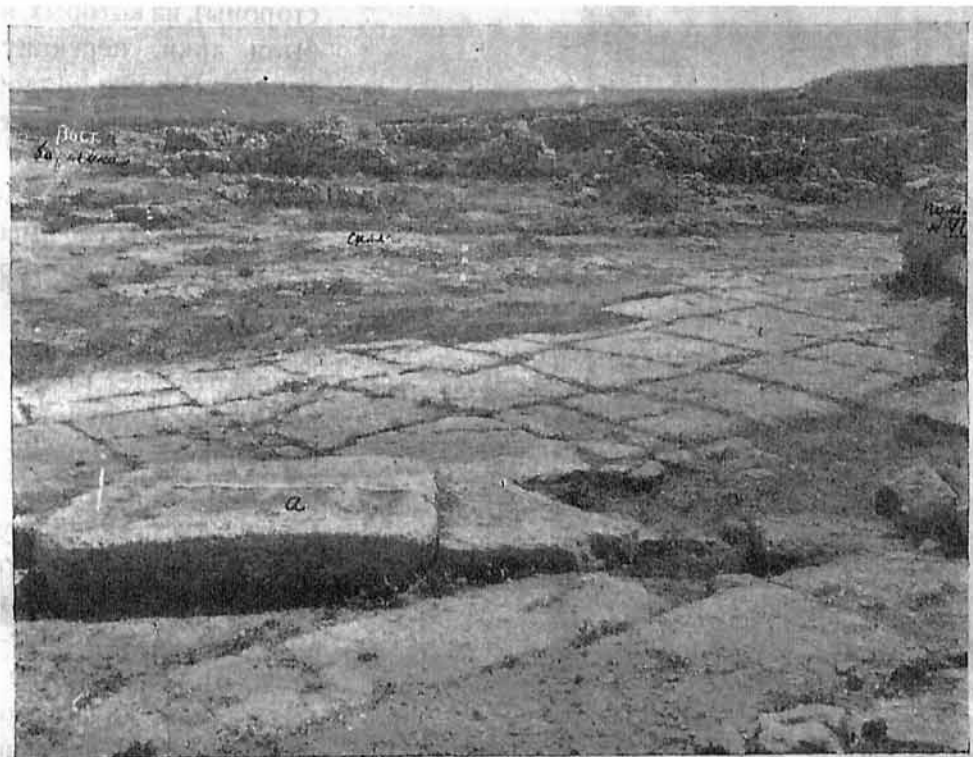
Таким образом, Херсонес имел прямые улицы, ширина которых в среднем равна 4—5 м, которые встречались под прямыми углами с перпендикулярными к ним улицами. Нумерацию улиц мы взяли чисто условную, ведя счет с востока и севера.

Говоря об улицах Херсонеса, следует особо сказать о III поперечной улице, которая имеет четыре выступа-устоя с обеих сторон улицы (по два с каждой стороны), на которых, несомненно, были арки, перекинутые через улицу. Пример подобных арок нам могут дать Помпеи и современная Смирна.

Главная улица Херсонеса в восточной части имеет особый, монументально построенный выступ-устой, которому с противоположной стороны (северной) улицы отвечает такой же выступ, но плохо сохранившийся и застроенный поздними зданиями (см. рис. 1, а и рис. 2, А и В). С этого места главная улица имеет превосходную вымостку посредством больших плит известняка. Средний размер плит—1,3 × 1 м (рис. 3). Эти плиты вымостки имеют швы, идущие косяком, наподобие полигональной кладки, и имеют полную аналогию с такой же мостовой в Тимгаде, который возник в римскую императорскую эпоху из лагеря и погиб в борьбе с вандалами. Таким образом, перед нами образец римской мостовой. Несомненно, эта мостовая должна быть связана с вышеупомянутыми двумя выступами с северной и южной стороны главной улицы. Эти выступы должны были, несомненно, служить устоями, на которых некогда стояла римская триумфальная арка, что так же, как и постановка статуй, является обязательной принадлежностью каждого античного города римской эпохи (см. рис. 1—3).



Рис. 4. Панорама части главной продольной улицы и площади перед Восточной базиликой. Видны: северный и восточный фасады квартала № I (пом. №№ 6, 8), базиличная капелла № 17 и древняя вымостка улицы и площади. Снимок сделан с востока с «яковлевского (?) раскопа», к югу от Восточной базилики. (Снимок 1929 г.).



Во многих помещениях, занимающих I квартал, мы видим остатки вышеописанной вымостки. Это обстоятельство говорит за то, что вымостка покрывала не только улицу, но и площадь, которая начиналась возле триумфальной арки. Размеры этой площади с вымосткой в настоящее время можно частично восстановить. Приблизительно можно сказать, что площадь занимала помещения №№ 6—13 первого квартала. Любопытно отметить, что в настоящее время, когда весь покров земли снят и перед нами только культурные остатки, в виде архитектурных комплексов, стоящих на природной скале, мы видим пустое, незастроенное пространство перед руинами Восточной базилики. Первая мысль, возникающая при исследовании этого места, та, что мы имеем перед собой небольшую площадь перед храмом, при чем, принимая во внимание, что, несомненно, христианский храм был построен, как это обычно бывает, на месте языческого, мы можем сделать вывод, что вышеописанная площадь должна также восходить к древнеримской эпохе.

Однако, при детальном штудировании подробностей мы видим, что римская вымостка на 14 м от триумфальной арки уходит в северном направлении, и далее вместо нее мы видим выступы природной скалы, находящейся в этом месте на 0,15—0,25 м выше римской вымостки. Это хорошо видно на рис. 3 и 4 (где стоит слово „скала“). Совершенно очевидно, что на этом месте либо была иная вымостка, либо была земляная насыпь, покрывавшая природную скалу. И в том и в ином случае на этом месте не могло быть вымостки в уровень с римской, а потому мы не можем с уверенностью сказать, была ли в древнее время именно на этом месте мощеная площадь (см. рис. 4).

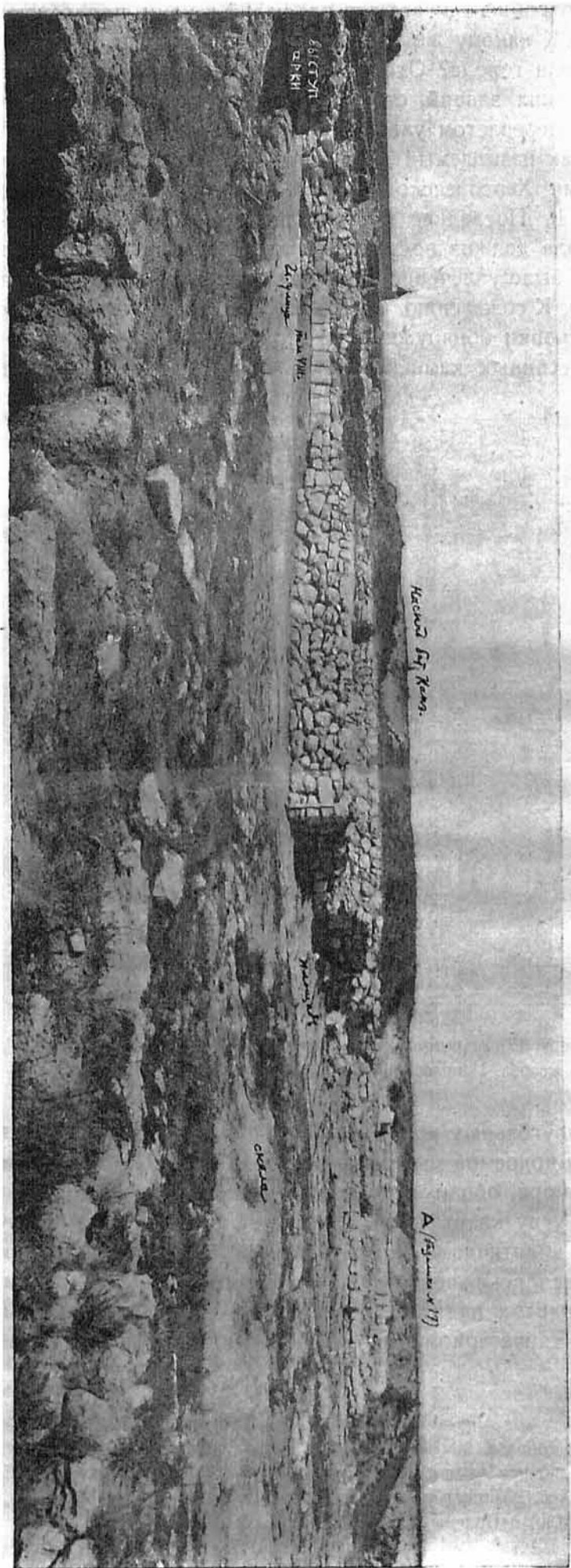
Этот несколько отрицательный вывод, позволяющий площадь локализовать несколько северо-западнее, обозначает, что в древнее время храм мог быть значительно западнее, чем христианская базилика, построенная из остатков предыдущего храма. Через всю площадь идет крытый водоотводящий желоб шириной около 0,75 м, идущий в северо-восточном направлении (см. план I квартала и рис. 3). Этот желоб выступает из поверхности плитовой вымостки и, несомненно, является сооружением более поздним, чем вымостка, что особенно ярко видно в месте против капеллы № 17, где водоотводящий желоб перекрыт плитой от вымостки, которая в это время уже не существовала и была засыпана землей, чем и объясняется иная высота желоба по отношению к вымостке площади (см. а на рис. 3). Однако, помещения №№ 6—10, несомненно, являются более поздними и по отношению к этому желобу, так как этот желоб проходит под ними и ими закрыт. Среди кладок в районе площади только стена между помещениями 21 и 22 может считаться одновременной вымостке, а капелла № 17, закрывшая вымостку, должна быть датирована временем после ее сооружения, так как кладка фундамента капеллы прямо легла на римскую вымостку и видно, что уровень почвы этого времени был выше вымостки, но был на уровне водоотводящего желоба. Поэтому можно считать синхронистичными желоб и капеллу № 17, а помещения 1—19 более поздними, чем капелла.

#### **Б. ДНЕВНИК РАСКОПОК Р. Х. ЛЕПЕРА 1908—1909 гг., ОТНОСЯЩИЙСЯ К РАСКОПКЕ ГЛАВНОЙ УЛИЦЫ, ПЛОЩАДИ ПЕРЕД ВОСТОЧНОЙ БАЗИЛИКОЙ И ОТЧАСТИ ВОСТОЧНОЙ БАЗИЛИКИ, А ТАКЖЕ ПРИЛЕГАЮЩИХ ПОПЕРЕЧНЫХ УЛИЦ.<sup>1</sup>**

В нарфике базилики на берегу моря найдена прекрасная угловая сима (4181).

18/IX—08. Нарфик Восточной базилики. Найдено: колонка *in situ*, куски каннелированной колонки, 2 капители, кемпферы, столбик, 4 монеты<sup>2</sup> (4183—85), кусок надписи (4182), кусочки мозаики, меди, обломок креста? (4186). *Роман J*

Перед нарфиком Восточной базилики найдены куски каннелированной колонны, кусок черепицы с очень выпуклым рубцом, куски мрамора от пола, 2 медные пластинки (4242—43), глиняный шарик, монета (4244).

*Юмаи* 20/IX—08. Перед нарфиком Восточной базилики, на скале, впереди стилобата найдены 2 монеты (4274—75), 2 куски стекла (4273), поливной черепок (4272), кусок бурой штукатурки, кусок базы и кусок угловой капители.

<sup>1</sup> Дела Архива Херсонесского музея № 66, 67 и 70.

<sup>2</sup> Определения монет, происходящих из раскопок Р. Лепера, даны в статье Л. Н. Беловой-Кудь, помещенной в этом же сборнике.

29/IX—08. Перед Восточной базиликой дошли до угла на запад от базилики, при чем найдены поливные черепки, 2 монеты (4437—38), кусок мраморной скульптуры (складки одежды?)—4436.

2/X—08. Перед Восточной базиликой, на самой скале (внутри дома), обнаружен слой горения; в нем найдено много обгорелых поливных черепков (4440—44), кувшинчик (4445), 2 куска сгоревшего железа (4446), 2 куска железного креста, обтянутого медью (4447), 3 куска меди (4448), одна монета (4449), крючок, куски сосновой коры до 6 см толщиной, 2 продолговатых грузила.

У порога базилики с внутренней стороны, на самой скале, обнаружены разбросанные в один слой кости, к западу—5—6 черепов, почти в ряд, дальше восточнее еще 3—4 черепа, ножные кости, кусок мозаичного пола, поливное доньшко.

7/X—08. Перед базиликой в северной части площади найдены 2 монеты (4988—89).

Зачищена улица и отчасти площадь перед базиликой; на скале найдены большой кусок поливного блюда, светло-желтого с коричневым узором (4740) и круглая костяшка (4741).

На улице с плитовой мостовой найдены 7 монет (4455—60), пряжка (4453) и костяной кружок (4454).

На главной улице настил из плит во всю ширину; у угла В найдена терракотовая головка (4462), 2 прясла (4461), 2 монеты (4464—65), половинка костяной круглой пластинки (4463).

8/X—08. Перед Восточной базиликой с правого края площади на расстоянии 1 м от западной стены, 0,65 м от поверхности и 0,65 м над каменным настилом обнаружен небольшой склеп в каменной высеченной могиле, сверху не покрыт; длина могилы 1,34 м. Кости хорошо сохранились, руки, повидимому, скрещены, череп приподнят, ногами прямо на восток.

8/X—08. На площади 5 перед Восточной базиликой найдены 2 обломка каменных молотков (4466—67), 4 монеты в насыпи (4468—71).

9/X—08. На площади 5 обнаружены 2 костяка в одном деревянном гробу? на высоте 0,75 м от стены, 8,40 м к северу от угла, 0,87 м от верхней поверхности, 0,60 м от пола. Длина могилы 1,40 м. Обе руки сложены под шею, у правого костяка найдены 2 бронзовых перстня (4472), на каждой руке по одному, у левого костяка 2 серьги в левом ухе (4473); ногами обращены на восток; найдены 2 поливных черепка (4476—77) и 2 монеты (4474—75).

10/VIII—08. На площади 5 найдены 2 монеты (4480—81).

13/X—08. На улице помещение 4 найдены кусок надписи с упоминанием Савромата (4485), поливные черепки, чернолаковое доньшко, кусок серебристо-черного лака, 2 негодных монеты (4486—87), 2 кусочка меди (4488) и лампочка (4489).

14/X—08. На улице помещение 4 вблизи базилики, найдена надпись крупными буквами ΔΙ[?][?]..ατω... (4491), костяная ручка (4492) и 4 монеты (4493—96).

8/I—09. В месте 23 между водостоком и северной стеной Восточной базилики найдены 2 монеты (66—67).

7/IV—09. В южном углу площади перед церковью (Восточной базиликой), на скале найдены: в кучке—части костяной шкатулки (?)—13 прямоугольных (из них 3 сломаны), 10 треугольных (из них 3 обломаны); карнизиков—5 (1 обл.)+16+8+8+16; тонких кусков рамочки 18—1 маленький ромб (1671); 3 монеты (1 бол. М 1672—74); маленький кувшинчик поливной (1675).

11/VII—09. Помещение 53. Поперечная улица по юго-западную сторону главной улицы (продолжения 13-й), раскопано над водостоком, здесь найдена 1 монета (3323). У северо-восточного конца базилики засыпана усыпальница, срыты могилы у стены базилики; найдена 1 монета (3324).

13/I—09. Внутри Восточной базилики место 24 очищено до скалы; зачищено несколько могил, но только в одной у северного стилобата (второй с запада) оказались несколько костей и 7 стеклянных браслетов (145—147).

18/VI—09. Под рельсами к северу от базилики.

К юго-западу от телеграфного столба х, под самой поверхностью (бывшей до раскопок) обнаружен костяк № 1, ногами на север, кругом—остатки гроба, при нем ничего; близ него к югу от столба, ногами на северо-восток (параллельно базилике) приблизительно на 45—50 см от скалы и приблизительно на 25—30 см от поверхности—другой костяк № 2, у него при бедре найдена медная бляха (2824) с остатками ткани на ней (тазовая кость зеленая) и 1 буса (2825).

По тому же направлению еще к северо-востоку—2 костяка, один на другом, 4—5 на том же уровне (около 0,40—0,50), при них ничего не найдено; у одного—сросшаяся ножная кость.

Помещение 4—главная продольная улица.

Помещение 15.

Кругом в насыпи найдено: поливное доньшко (желтое с зелеными пятнами); стеклянное доньшко; глиняный (? обгорелый) сосуд? (2826); обломок медного предмета из тонкой проволоки; крупные медные обломки и 2 мелких; 4 монеты (2827—31); поливные черепки: один желтый с коричневым узором, один с рельефным узором; низ кувшина, внутри совсем почерневший (2832).

19/VI—09. Под рельсами к северу от базилики.

У водостока на скале — могила № 6, суживающаяся к ногам, выложенная из камня с черепицей в головах и ногах.

14/VII—09. Базилика у северо-восточного берега моря: зачищен пол в главном и северном нефе.

#### К востоку от базилики.

9/XII—08. Перед базиликой в северной части площади (№ 16) раскопки начаты на  $\frac{1}{2}$  м выше уровня настила.

12/XII—08. К востоку от апсиды часовни № 17 по верхнему слою до уровня пола апсиды: найдены 4 монеты (5018—21).

13/XII—08. К востоку от апсиды до базилики снят верхний слой; найдены 2 монеты (5025—26) и кусок меди с двумя рядами дырочек (5027).

29/XII—08. Раскопки ведутся у Восточной базилики. В помещении к юго-востоку от апсиды часовни до базилики по скале найдены 4 монеты (5054—56).

2/IV—09. С южной стороны прибрежной базилики; часовня, примыкающая к южной стене базилики. Найдены: обломок черепицы с изображением животного двумя штрихами (1647); под полом алтаря часовни, от которого у стены сохранились *in situ* 2 куса мраморной плиты, монета (1648).

7/IV—09. На площадке к югу от церкви найдено 5 монет (1665—68).

9/IV—09. Против прибрежной базилики, в яме, против юго-западного угла храма, найдены: 2 поливных доньшка с рельефным узором (1717—18); нижняя часть, с горизонтальными желобками, сосуда (1719); почти целый бокал (1720); 4 монеты (1721—24); медная пластинка.

10/IV—09. Яма против юго-западного угла прибрежного храма, здесь найдены: кувшин (1742), кусок пифоса с крестом (1743).

27/IV—09. Усыпальница крайняя к северу у северо-восточного угла прибрежной базилики; в ее юго-восточном углу могила из черепиц; южная сторона из 5 черепиц, некоторые целые; восточная —  $1\frac{1}{2}$  черепицы; северная — 6 — все обломанные; западной — нет; пол черепичный целый. В могиле обнаружены кости сломанные и в беспорядке; найдено здесь до 10 (?) черепов. В просеянной земле найдена только 1 монета (1994).

30/IV—09. У северо-восточного угла береговой базилики, на берегу моря, обнаружены две усыпальницы. Крайняя северо-восточная *a* выложена в верхней части штучным камнем, в нижней — вырублена в скале. В нее завалились несколько штучных камней у краев от верхнего перекрытия. Кости перемешались с песком, перегнившие, сломанные и в беспорядке. Здесь найдены: монета и сломанный стеклянный браслет (2032).

Соседнее с юга помещение — могила *b*, вырытая в земле под самой поверхностью  $1,78 \times 0,68 \times 0,55$  (глуб.). Обнаружено множество перемешанных, переломанных костей. Найдено 16 детских стеклянных браслетов: 3 витых синих (2036), 1 витой зеленый (2037), 3 плоских синеватых, разбитых (2038), 1 плоский темно-красный (2039), 1 плоский широкий неопределенного цвета (2040), 6 плоских узких, неопределенного цвета, с остатками желтой краски (2041), 1 круглый неопределенного цвета (2042); 2 монеты (2033); колечко (2035); пуговка (2034). Около *a* — мелкая могила, вырытая в земле. Здесь костей обнаружено мало, почти под самой травой.

Между *a* и *b* — еще одна глубокая могила, вырытая в земле, *d*. Здесь найдено: 2 кольца (2043), мелкая монета негодная (2044); костяной кусок (2045).

В полу *a*, представляющем скалу, — выруб; к нему ведут с юго-западной стороны три ступени.

#### Главная улица.

13/VIII—08. У главной улицы, в углублении ниже уровня главной улицы, в 6 м к северу от выступающего угла, в северной части по скале найдено: 6 монет (2740—45), желобчатые черепки чернолаковые, обломок краснолакового блюда с выпуклым изображением (2739). В южной части под улицу, 1-ю и 2-ю продольную стену подходила цистерна, в ней были найдены черепки. В цистерне у улицы обнаружены куски черепицы с К (сильно выпуклым), а также без знаков; желобчатые черепки; 2 монеты (2746—47).



2971



В слоях земли поперечной улицы у входа на главную, на глубине до 0,50 м, найдены: черепки больших древних сосудов простой глины, амфор; черепки чернолаковые поздних сосудов, 1 краснофигурный черепок с рисунком „мэандр“; 1 чернолаковый с розоватым узором в виде листиков (2738) в насыпи из осколков скалы.

При расчистке пола сгоревшего дома на расстоянии 0,030 м от нижнего края слоя пепла черепков не было, но были найдены 3 монеты (2748—50), 1 медная шайбочка (2751). 14/VIII—08. Цистерна у главной улицы.

Стена В стала обваливаться к цистерне, а также и Е, которая сложена на извести из тесаных камней в 2 камня толщиной и идет, повидимому, под улицу на запад (на уровне ее, но далее под улицей следов ее не нащупывается).

14/VIII—08. Отдельный большой камень на земле.

Пришлось прервать раскопку цистерны и засыпать раскопанную часть (в северной части до 2 м от уровня улицы, в южной—до 1,30 м). В южной части как-раз обнаружен ее обрез в скале. Северная сторона ее также представляет скалу и в верхней части стены в 1—2 камня вышины, верхний край на 80 см глубже улицы. В южной части цистерны найдены обломки желобчатые по крайней мере двух амфорообразных сосудов с остатками соленой рыбы (2762); обломки других сосудов и 5 монет (2763—67).

К югу от цистерны у главной улицы (севернее выступающего угла) на скале найдены: древние черепки милетские (?) желтой глины с красными кругами; черепки чернолаковые и простого красной глины блюда, и черепки поздние желобчатые (амфоровидного сосуда); 1 монета (2768), 1 кость зеленоватая (2769), кусочки меди.

16/VIII—08. Перекресток главной и 2 (?) поперечной улицы, неглубокий раскоп до скалы. Здесь обнаружены: черепки древних амфор, немного чернолаковых сосудов.

У квадратной цистерны на главной улице найдены были черепки сосудов простой глины, 2—3 краснолаковых, 1 грузило; половина стеклянного браслета, 2 астрагала, 1 костяшка (2777), 1 монета (2776), 1 молибдовул (2775).

18/VIII—08. На перекрестке главной улицы и 2-й поперечной почти не было обнаружено черепков, между немногими—несколько древнего периода.

Ниже квадратной цистерны также найдены черепки древнего происхождения: чернолаковые и краснолаковые; 3 астрагала (2797); плоская кость (2796).

19/VIII—08. На перекрестке найдены 2 амфорные ручки, одна с клеймом: ΣΑΤΥΡ (2808—09); немного черепков чернолаковых и простой глины; 1 монета (2810).

12/VI—09. Главная улица (?) у помещения 1, на скале обнаружены остатки древнего водопровода из плит, по юго-восточную сторону его—утрамбованная земля со слоем гравия.

По северо-западную сторону у скалы найдены 2 монеты (2651—52).

28/VII—09. На юго-восточной стороне главной улицы и 2 поперечной улицы. С левой стороны—развалившаяся стена, пробрана тоже, с правой—дверь.

На главной улице (посредине) обнаружен камень с букраниями (3414); железные ножницы (3411—13) и еще 2 предмета; черепки поливного кувшина (3409); 2 куса черепицы с меткой (3411—12); серебряный (?) перстень (3410), 1 неопределенный фрагмент.

#### Первая поперечная улица.

30/VI—09. 1-я поперечная (2-я по Леперу) улица, далее 2 дверь с правой стороны. Найдены: поливные черепки (3422—23); несколько камней с профилем, 1 с ручкой (3418); один угловой, один арочный; обломки черепицы с метками: лошадь и всадник с копьем (2) 3420; ломаные линии (3419), Е (3421).

31/VI—09. 1-я поперечная улица (по Леперу—2-я) за 3 дверь с правой стороны. Найдены: обломки черепицы: ИЕ и ТI, с изображением лошади (3427—3429); донышко поливное (3428); монета (3432a).

7/VIII—09. Внутри двора помещений между 1 и 2 поперечными улицами обнаружена стена в южном углу; убирали землю и камень. Находок нет.

2-я поперечная улица до поперечного прохода (улицы), с юго-западной стороны, падается штучный камень.

В нераскопанном помещении в южном углу, примыкающем ко 2-й поперечной улице, обнаружен последний пол. На нем найдены 2 обломка черепицы (3437 ср. 3419).

8/VIII—09. 2-я поперечная улица, с правой стороны нет стены. На южном склоне испробована улица в разных местах со стороны лестницы.

10/VIII—09. 1-я поперечная улица: обнаружены оба угла под подошвой французского холма. Здесь найдены: 1 поливной черепок, 1 монета (3440). На южном склоне, 13 шагов дороги (?), параллельной берегу.

17/VIII—09. По краю выруба пролегает как-будто на современном сохранившемся уровне ряд камней (мостовой?) 0,90 м над скалой.

1-я поперечная раскопана до противоположных углов пересечения со 2-й продольной, до последнего уровня; здесь найдены: мраморная 8-мигранная плитка (3559), куски черепицы со знаками К и П (3560).

18/VIII—09. 1-я поперечная улица; нераскопанное помещение налево (3-е от перекрестка). Сверху завалено камнем, подошвы нет на высоте уровня улицы; здесь обнаружены: 2 архитектурных камня (3447а, б) из известняка; простые поливные черепки (3); 1 хороший чернолаковый обломок.

На южном склоне, подход к базилике Крузе. Поперек идет вторая стена, параллельная первой (обложен террасовидный выруб скалы белой, мягкой), рельсы обведены в обход стен; приступлено к снятию холма, все камни (необделанные), известь (из раскопок храма?).

#### Вторая поперечная улица (по Леперу — третья).

25/VII—09. Продолжается раскрытие 2-й поперечной с юго-восточной стороны—находок нет.

27/VII—09. 2-я поперечная (3-я по Леперу) улица по юго-восточной стороне главной улицы, дверь на левой стороне, в ней много горения, земля рыхлая, камня немного.

29/VII—09. 2-я поперечная (3-я по Леперу) к главной улице; найдены: куски известнякового карниза и угловой камень с узором (3416); 2 черепицы с К, 1—с ΘЕ; мраморный обломок (3417); поливные черепки; ручка кувшина (3415).

1/VIII—09. 2-я поперечная (по Леперу—3-я) до 1-й (по Леперу—2-й) продольной. Всего на  $1/1—1/2$  м от теперешней поверхности; в середине—твердый грунт, на котором лежат камни и рыхлая земля.

У стен земля и ниже уровня середины улицы рыхлая. Так как стены здесь сохранились очень плохо, особенно с северо-восточной стороны, то взято вершка на 2 ниже древнего уровня (утоптанная земля с редкими черепками—1 поливной бело-желто-зеленый).

3/VIII—09. 2-я поперечная улица. Обнаруживается южный угол перекрестка, от него по улице, шагов на 6, много штучного камня, между ними 2 куса с начертанными крестами (3430а, б); 1 мраморная база (среди улицы (3431); 1 монета (3432).

4/VIII—09. 2-я поперечная улица; П (?—повидимому, речь идет о I квартале. К. Г.) квартал, двери с правой стороны, с левой—угол, по подошву, на которой развал камня и рыхлой земли; найдены: кусок каменной ступы (3433) с узором; серебряное? кольцо (3434); 2 поливных черепка с узором (3435—36).

5/VIII—09. По берегу моря, северо-западная лощина; ничего.

2-й поперечный квартал недобирается до подошвы, камня мало; стены, особенно слева, сильно разрушены. Найдены 2 куса черепицы.

Помещение между 2-й и 3-й поперечными улицами; только вывозились накопанные при зачистке земля и камни.

10/VIII—09. 2-я поперечная, с правой стороны апсиды обойдена, с левой—дверь. Между углом и апсидой, за ней угол, найдены: обломок каменной головы (3438); на улице—колечко (3439) со стеклянным ушком лампадки; слой земли неглубокий, много камня.

17/VIII—09. 2-я поперечная улица. С левой стороны раскопано ниже, обнаружен угол; стена идет вдоль северной стороны базилики, расходясь с ней, на глубине 0,8 от верхнего края стены угла у улицы: твердая подошва (уровень улицы), выше—много извести и тесаный камень (от базилики?). Стена сохранилась ниже до линии главных дверей базилики, здесь поворот, обнаружен угол против угла, который виден был раньше. Пространство в виде коридора раскопано раньше (одновременно с базиликой?). Начато обнаружение этого коридора улицы с предполагаемого юго-западного конца, где почва поднимается на 1,90 м над вырубом в скале (глубина выруб—1 м), дно которого, повидимому, было исследовано, но местами завалено землей и заросло.



# ПЛАН I КВАРТАЛА

СЕВ. ВОСТ. ЧАСТИ

ХЕРСОНЕСА

Масштаб



Рис. 5. План I квартала. Кладки стен, обозначенные белым, относятся к I, считая сверху, культурному слою; стены с разметкой камней — ко II, а стены, обозначенные густой штриховкой, — к III слою.



Рис. 6. Общий вид I квартала с запада с насыпи б. батареи Канэ (снимок 1929 г.).

## ГЛАВА II. ПЕРВЫЙ КВАРТАЛ СЕВЕРО-ВОСТОЧНОЙ ЧАСТИ ХЕРСОНЕСА, РАСКОПАННЫЙ в 1908—1909 гг.<sup>1</sup>

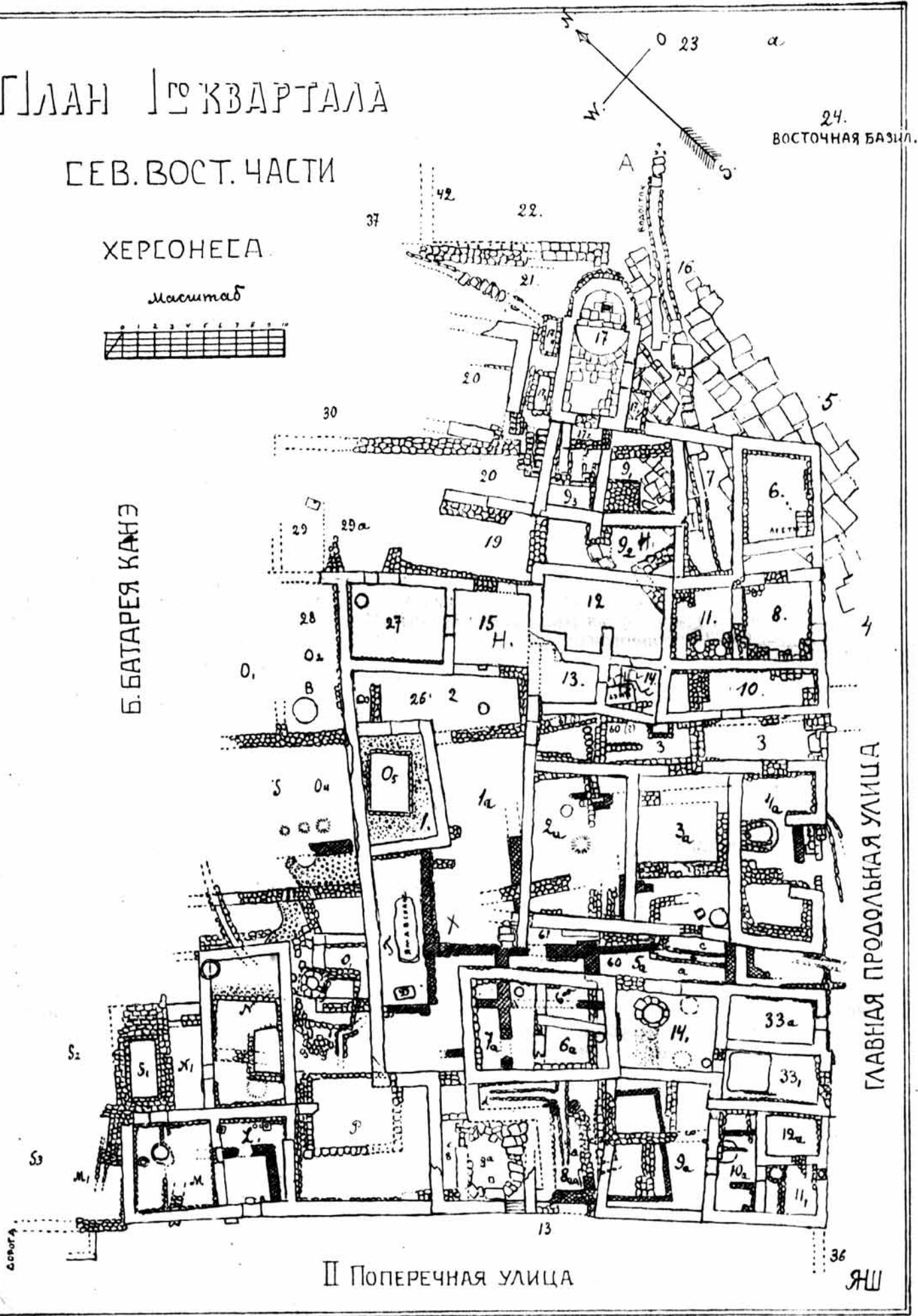
(„Квартал возле Восточной базилики“).

### А. ОПИСАНИЕ.

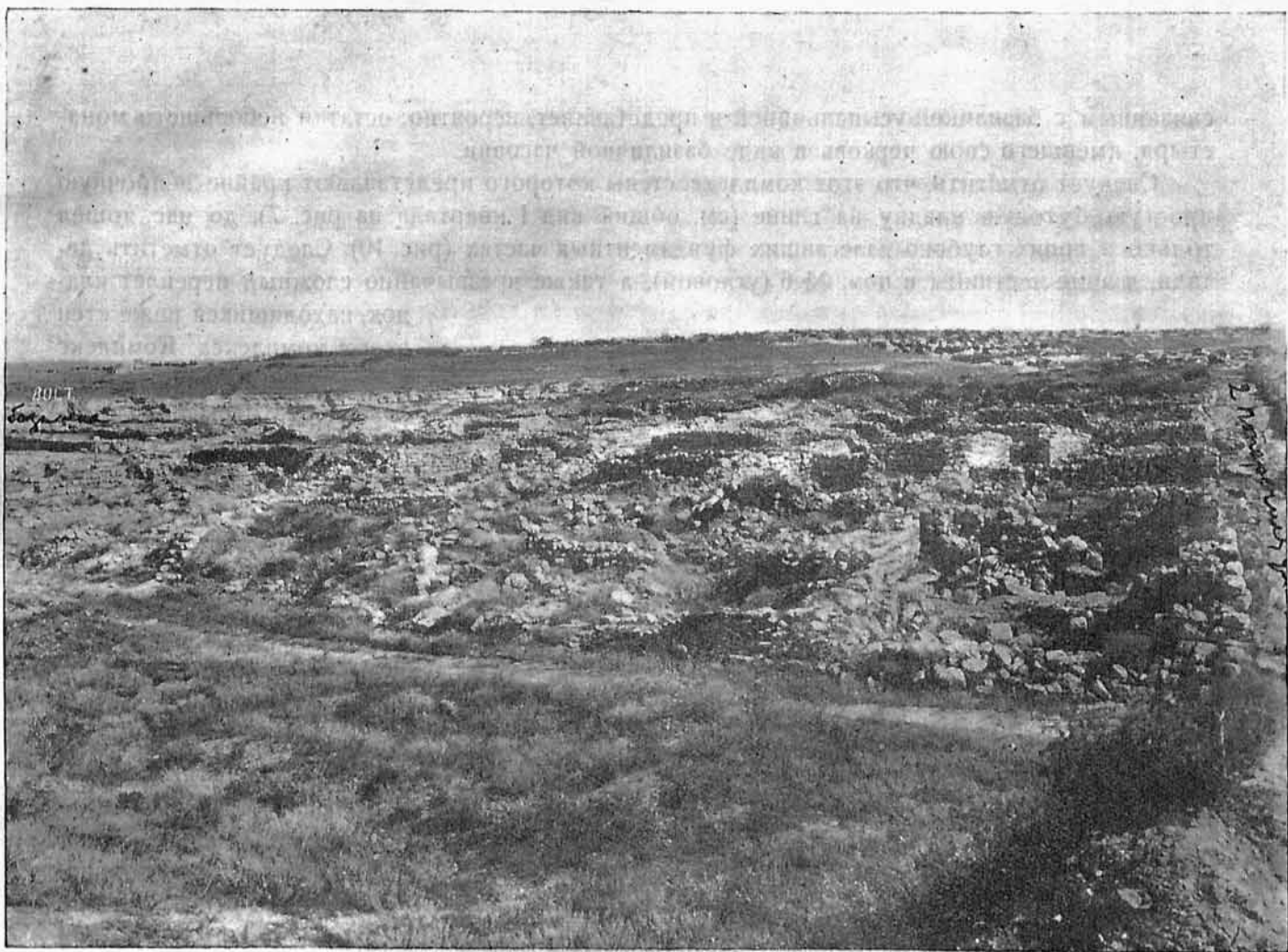
Квартал возле Восточной базилики, раскопанный в 1908—09 гг. и помеченный на генеральном плане кварталом № I (см. отдельный план на рис. 5 с номерами помещений согласно дневника Р. Х. Лепера и рис. 6, дающий общий вид I квартала с насыпи батареи Канэ в его современном состоянии), включает в себе около сорока пяти отдельных помещений. Приблизительная цифра объясняется тем обстоятельством, что чрезвычайно трудно при современном полуразрушенном состоянии развалин, имея в виду наличие трех слоев (см. выше о слоях), правильно расчленить весь сложный комплекс квартала на отдельные помещения. Для изучения в отдельности каждого помещения следует принимать во внимание остатки 1 и 2 слоя, считая сверху. На отдельном плане мы приняли леперовскую нумерацию, так как по ней же велись дневник, опись и шифровка находок.

Остатки 1 слоя, под которым в дальнейшем тексте мы везде подразумеваем определенный культурный период, нам дают комплексы помещений, которые мы можем расчленить на несколько отдельных групп, т. е. домов. Без сомнения, помещения №№ (см. отд. план) 6, 7, 8, 10, 11, 12, 13, 14 представляют одно целое, примыкающее к 9 помещению, связанному с базиличной часовней. В 9 помещении, разделенном двумя стенами на три отдельных части, была устроена усыпальница. В одном из них помещение № 17<sub>2</sub> является усыпальницей типа братских могил. Повидимому, комплекс помещений 6—8 и 10—14 является по назначению

<sup>1</sup> См. генер. план на таблицах I и II и отдельный план на рис. 5.

связанным с базиликой-усыпальницей и представляет, вероятно, остатки небольшого монастыря, имевшего свою церковь в виде базиличной часовни.

Следует отметить, что этот комплекс, стены которого представляют крайне непрочную простую бутовую кладку на глине (см. общий вид I квартала на рис. 7), до нас дошел только в своих глубоко залежавших фундаментных частях (рис. 10). Следует отметить детали, в виде лестницы в пом. № 6 (угловом), а также чрезвычайно сложный переплет кладок, находящихся ниже стен этого комплекса.



Рис. 7. Вид с запада на I квартал (ср. план на рис. 5). На переднем плане — поздне-византийские помещения, правее видна главная продольная улица (снимок 1910 г.).

Комплекс 2-го слоя, от которого уцелели только отрывочно представляемые стены, вместе со стенами 1-го слоя, лежит полностью на древнем настиле римского времени, о котором шла речь в главе о площади и улицах, а также на широком водоотводном канале, кое-где до сих пор еще перекрытом большими плитами. Особняком стоит вопрос о дате этих комплексов. Если общей датой — *terminus post quem* — является римский плитовой настил, чрезвычайно близкий к такому же настилу улиц африканского Тимгада, т. е., другими словами, датируется эпохой римской император-

ской культуры, — то 2-й слой следует датировать I—IX вв. нашей эры. 1-й слой должен быть позже на 200—300 лет, т. е. должен датироваться X—XII вв. н. эры и позже. С этим вполне согласуется нахождение монет эпохи Романа, Василия и Константина.

Базиличная часовня (на отд. плане на рис. 5 под № 17), судя по тому, что ее фундаменты легли на плитовую римскую мостовую, ее закрывая, — должна быть позже этой мостовой. Однако, уровень ее пола позволяет говорить о ранней дате ее возникновения — по крайней мере порог усыпальницы № 17<sub>2</sub> и сооружения 1-го слоя на 1 м выше мраморного настила базиличной часовни № 17. Нам кажется, что возникновение капеллы должно относиться к концу 2-го слоя — примерно, к VII—VIII вв. н. эры, но вторичное ее использование относится к периоду 1 слоя, т. е. к X—XII вв.<sup>1</sup>

Описываемая базиличная часовня имеет вход со стороны площади, — в юго-восточной стене, а также

<sup>1</sup> На рабочем плане, составленном во время раскопок, базилика № 17 имеет внутри две могилы и не ту конфигурацию мраморного настила, которая имеет место в натуре. Быть может (?), базилика № 17 имела два настила: один верхний, изображенный на прилагаемом при сем рис. № 8, а другой — нижний, изображенный на плане I квартала. Верхний настил относится к 1 слою, нижний — ко 2 слою. Рисунок 1 настила (верхнего) воспроизведен по плану, хранящемуся в Херсонесском музее под № 4. В дневнике не найдено никаких данных по вопросу о 1 настиле (верхнем), что оставляет вопрос о нем открытым.



Рис. 8.



со стороны помещения № 9. Впоследствии этот второй вход был заложен, а возле него в помещении № 17<sub>2</sub> была устроена братская усыпальница.

Часовня представляет собой в плане небольшой продолговатый прямоугольник, оканчивающийся на северо-востоке апсидой, полукруглой внутри и пятигранной снаружи. Вся базилика стоит на более древней стене, идущей под нею в северо-восточном направлении и под прямым углом за апсидой поворачивающей на северо-запад. Кроме того, базилика стоит на древнем римском настиле из крупных плит твердого известняка местной породы (см. фотографию базилики № 17 на рис. 4, представляющем панораму и на рис. 9). Стены базилики сложены из бута на крепком известковом растворе без примеси толченого кирпича, имеют толщину 0,5 м и сохранились максимально на высоту 1,25 м. В кладке стен встречаются прямоугольно вытесанные камни,—очевидно, с целью выпрямления кладки. В настоящее время наружная облицовка исчезла, будучи растащена в позднейшее время как готовый строительный материал. Судя по оставшимся гнездам, толщина облицовки, состоявшей из хорошо отесанных кубических камней, должна была равняться 0,5 м.

Сохранившийся настил пола состоит из прекрасно обработанных мраморных плит, при чем в дело употреблено два сорта мрамора: имеются плиты из голубоватого мрамора с темными прожилками, типа проконнеских ломок, и попадаются плиты из белого, как сахар, греческого островного мрамора. Мраморный настил



Рис. 9. Базиличная часовня № 17; *a*—полукруг перед престолом со следами мозаики; *b*—западная базилика; *c*—римский плитовой настил площади перед базиликой (снимок 1929 г.).

(см. на рис. 5—на плане I квартала, где стоит цифра 17) вырезан в части, прилегающей к апсиде, в виде ровного полукруга, ныне совершенно пустого. Следует предполагать, на основании до сих пор встречающихся кусочков мозаики, что этот полукруг перед престолом был заполнен мозаикой. Алтарь стоит на площадке полукруглой формы, возвышающейся на 0,20 м над уровнем мраморного настила. До недавнего времени престолом служила часть мраморной колонны, найденной *in situ*. Длина базилики № 17—10,0 м, ее ширина—5,0 м.

Вышеописанный комплекс имеет совершенно ясные следы двух строительных периодов, подразумевая под этим перестройки. Укажем на заложенную дверь часовни. Кроме того, все помещения стоят на более древних стенах, иногда повторяя их направление, иногда резко с ними расходясь. Древние стены отличаются повсюду более монументальной кладкой, лежат почти у скалы или на скале и частично входят в кладку поздних стен или в качестве фундаментов последних или в виде отдельных распыленных камней, употребленных вторично, как строительный материал. К этому второму слою следует отнести ряд стен, идущих с северо-запада на юго-восток. Они на плане отмечены мелко-бутовой кладкой и не согласуются с осью поздних кладок, отмеченных без штриховки.

Помещение № 10 является крайним для комплекса помещений 1 слоя. Под его юго-восточной стеной (а равно и под юго-восточной стеной соседнего пом. № 3) находятся остатки фундамента триумфальной арки, которая в этом месте была переброшена через улицу. Помещение № 3 в эпоху позднейшего строительного периода („1-го слоя“) было, вероятно, тупиковым переулком, а в эпоху 2-го слоя — частью двух помещений, сооруженных на скале. Вот почему мы не сочли возможным, по примеру Р. Лепера, считать помещение № 3 улицей и границей квартала № I. Разбивая на естественные группы помещения I квартала, мы полагаем, что первый комплекс составляют помещения №№ 1, 2, 3, 6—21.

Помещения №№ 1а, 2а, 3а и 4а, также стоящие на более древних кладках, составляют, повидимому, одно целое, именуемое нами II комплексом, при чем помещение № 4а, вероятно, служило торговым целям, будучи широко открыто на главную улицу. Находящаяся в нем глубокая яма-кладовая подтверждает это наблюдение. В огромном большинстве случаев ямы и цистерны относятся ко времени греко-римского Херсонеса, но ими, несомненно, пользовались также в эпоху византийской культуры. Иногда мы имеем примеры поздней засыпки цистерн.



Рис. 10. Вид с севера на помещение № 6 с лестницей (снимок 1929 г.).

Помещения №№ 6а, 7а, 14а, 33а, 33а, 12а, 11а, 10а, 9а, 8а, а также ряд помещений с литерными обозначениями (L, M, N, O и др.) составляют, повидимому, как и предыдущий, названный нами, третий жилой комплекс (может быть, два комплекса), тоже стоящий на более древних фундаментах. Есть вероятность предположить, что ряд небольших помещений, выходящих на главную продольную улицу, были торговыми конторами или магазинами, а остальные помещения — жилыми или складочными помещениями. Скорее в пользу последнего предположения говорят многочисленные цистерны и круглые хлебные ямы.

Помещение № 5а являлось, вероятно, маленьким тупиковым переулком, разделявшим два жилых комплекса (дома) один от другого.

Приложенный к этому суммарному описанию на рисунке 5 отдельный план квартала, его разрез (см. таблицу II), а также (см. рис. 6—7) фотографии квартала, снятые в 1910 и 1929 гг., дадут полное представление о современном состоянии и о состоянии помещений квартала во время его раскопок.

Приводимый ниже дневник процесса раскопок дает те данные, которые нам удалось найти в архиве Гос. Херсонесского музея. Текст дневника нами подобран по помещениям

квартала № I и расположен внутри этого подразделения по помещениям — в хронологическом порядке. При описаниях находок стоят в скобках номера описи того года, к которому относится дневник. Несмотря на суммарность и фрагментарность, нам кажется, что текст дневников должен дать достаточные данные для возможно более полного представления о раскопанном комплексе. Описания монет см. в статье Л. Н. Беловой-Кудь.

### Б. ДНЕВНИК РАСКОПКИ I КВАРТАЛА, ПРОИЗВЕДЕННОЙ Р. Х. ЛЕПЕРОМ В 1908 — 09 гг.<sup>1</sup>

При пользовании текстом дневника следует постоянно руководствоваться отдельным (см. рис. 5) планом I квартала, на котором нанесены номера помещений согласно планам в дневниках Р. Х. Лепера. К сожалению, некоторые помещения определить не удалось, в виду фрагментарного состояния записей Р. Х. Лепера.

#### I квартал, I комплекс (пом. № 1, 2, 3, 6 — 21).

6/X—08. У батареи очищена внутренняя стена помещения 1. С внешней стороны этой стены найдены поливные черепки, грузило (4452), чашка с краем и маленькая чашка со стекловидной поливой.

Помещение 1.

7/X—08. У батареи с южной стороны помещения 2 открыты порог и вход, улица, идущая до пересечения с главной улицей на уровне порога входа из 2 в 3.

Помещение 2.

15/IV—09. Помещение 26=2.<sup>2</sup> Колодезь у южной стены прибрежной базилики (Р. Лепер так называет Восточную базилику, стоящую над морским обрывом), множество черепков крупных простых сосудов и поливных; 2 простых кувшинчика (1794<sub>1</sub>—95); поливной кувшин (1796); днища поливных сосудов с рельефным узором (1797—1803); еще дно подобного сосуда; края плоских чаш (1804—09), еще двух подобных с зеленой поливой чашек; кувшинчиков зеленой, желто-зеленой поливы, желтой с коричневым; стеклянная ручка? (1810); кусок крышки? (1811); стеклянная ручка (1821); 8 монет (1812—17); медный ключ (1818); плоская петля (1819); часть замка; костяная палочка (1820).

16/IV—09. Помещение 26, из колодца 31 были извлечены поливные черепки: остальные части чаши (1810); днища чаш; и от некоторых (?) куски верхних частей (1833—36<sub>1</sub>); части верхних кусков чаш (1808 (2), такие же куски (1837); от 1807; такие же (1804—05); край с ручкой (1838); фрагмент маленькой чашки (1839); другой такой же (1840); 3 монеты, кольцо (1841—43).

17/IV—09. Колодезь 31 в помещении 26. Здесь найдены: маленький кувшинчик (1848<sub>2</sub>), сходный с ним отмечен в помещении 32 (1883); большой кувшин (1849); верхняя часть амфоры (1850).

8/X—08. На улице 3 (Р. Лепер считал пом. 3 улицей) углубляются по уровню настила помещения 4; выше — твердого грунта нет.

Помещение 3.

9/X—08. Помещение 3; в южной части у перегородки найдены простые поливные черепки.

10/X—08. Помещение 3 с пифосом; найдены 2 монеты (4478—79).

11/X—08. Закончено обследование улицы 3; найдены медные обломки (4484) и 2 монеты (4482—83).

9/VII—09. На стене между двумя помещениями за коридором, против помещения 3 из зимних раскопок извлечена мраморная нога статуи (3308); на стене базилики найден обломок статуи, одежда (3309).

13/X—08. За западной стеной площади 5, в помещении 6 горения нет, равно и на ходок, кроме куска черепицы с крупным знаком (4490).

Помещение 6.

15/X—08. В угловом помещении 6 на слое горения найдены три куска железного подсвечника (4497), большое железное острие (4498), медная ножка в виде колонки (4499), медное отверстие? (4500), часть медной пуговицы (4501), глиняная чашечка на ножке (4507), поливной разноцветный черепок (4502), кусок красной штукатурки (4503), остатки обгорелых сосудов, куски тонкой меди.

16/X—08. Помещение 6 (угловое), слой горения; сплошь битая черепица, куски пифоса, один большой с остатками обгорелой сушеной рыбы, железные предметы (4513—4517), куски медной кастрюли (4519), 2 медных кружка (4520), медный бубенчик (4518), обломки обгорелой простой и поливной посуды (4509), узкий кувшинчик (4508), часть

<sup>1</sup> Извлечено из дел Архива Гос. Херсонесского музея №№ 67, 70, 71.

<sup>2</sup> Раскапывая несколько лет сев.-восточную часть городища, Р. Х. Лепер часто на другой год иным номером называл помещение, недокопанное им в предыдущем году. Восстановить и отождествить удалось только частично и то на основании планов-кроки на полях дневников, где на планах даны номера описания. К. Г.



железного креста (4510), кусок церковной плиты, дверной железный замок (4511), висячий замок (4512), горлышко стеклянного сосуда, донышко со значком (4521), обломок края мраморного сосуда (4522).

Помещение 7. В помещении 7 найдены кусочки черепицы (один со знаком, другой с неопределенным узором (4504), 2 поливных черепка с выпуклыми линиями (желтый с коричневыми линиями и белый зеленоватый), половинка круглой базы из известняка (4506).

24/X—08. Раскопки ведутся у батареи. В восточной части помещения 7 до скалы слоя горения нет. Здесь найдены 2 поливных черепка, черепица с буквой Θ (4612), черепок с листовым темно-зеленым узором по белому фону, 2 монеты (4613—14), кусок меди.

25/X—08. Там же в западной части найдены черепица со знаком в виде двух О, расположенных крестообразно (4615), половина каменного молотка (4616) и 2 монеты (4617—18).

Помещение 8. 27/X—08. В помещении 8 найдены сломанный железный замок (4619) и глиняный кувшинчик (4620).

28/X—08. Помещение 8. В слое горения найдены черепица со значком, обломки обгорелой поливной чаши (4622), черепок (4623), медный шейный крестик (4624), железная круглая крышка (4625), замок, 2 куса железного инструмента, острия, висячий железный замок, нож (4626—29), длинный медный ободок (4630) и часть медной ведерной ручки (4631).

29/X—08. Помещение 8. Слой горения; на уровне 80 см ниже верхнего края западной стены обнаружено много битой черепицы (только одна с меткой), уголь, куски зеленой поливной чаши, большая железная крышка, 2 медные длинные пластинки и взятые вчера предметы.

На этом уровне у восточной стены, на расстоянии 1,20 см от северного угла и 15,20 см от верхнего края стены, обнаружена одна плита (в виде ступени); у южной стены, ближе к восточному краю, обнаружены как бы две ступени (b, c) вышиной в 40 см.

В расстоянии около 2 м от восточной стены параллельно ей как раз к полу горения подходит верхний край ряда камней. Ступени b, c подходят как раз к верхнему краю южной стены, которая восточнее их развалилась больше. В юго-западном углу стояла in situ ступа из колонны. У северной стены, приблизительно в середине, стояло четырехугольное корытце. В помещении найдено 16 грузил, несколько свинцовых колец и обломок зеленой поливной чаши (4632).

31/X—08. В помещении 8 ниже слоя горения найдены черепок черной глины с врезанными волнистыми узорами, черепок плохой желто-зеленой поливы с нацарапанными прямолинейными узорами, стеклянная ручка, 3 куса стеклянных браслетов, сильно обтертых: один плоский, один круглый белый и один синий, 6 монет (4636—40).

1/XI—08. Помещение 8, ниже слоя горения до скалы: найдены глиняное сито (4641), каменное прясло (4642), костяной кружок (4643), медная поделка с изображением сидячей собачки (4644), медный перстень (4645), 11 медных монет (4646—50).

7/XI—08. Возобновлены раскопки у батареи.

В помещении 8 раскопано до скалы; здесь найдены поливные черепки (4687), шероховатые разноцветные (4685—86), медная игла (4688), колечко (4689), пуговка (4690), 9 монет (4691—97); около полуметра над скалой найдены обломки грубой черепицы с толстыми метками: одна целая с К (4707), одна с крестом в кружке (4708), одна с неопределенным знаком (4709), №№ 4710 и 4711 и еще 2 из более мелкой глины лучшей выделки.

Помещение 9. 27/X—08. В помещении 9, в верхнем слое,—угол мраморной коринфской капители (4621).

17/XI—08. Перешли на помещение 9, которое оказалось разделенным поперечной стеной на 9<sub>1</sub> и 9<sub>2</sub>.

Помещение 9<sub>1</sub>. 29/XI—08. В помещении 9<sub>1</sub> найдены медная игла для сетей (4897) и наличник замка (4898).

1/XII—08. В западной части до плит помещения 9<sub>1</sub> найдены: горло простого кувшина с точками (4899), обломок чашечки с ушками (4900), обломок глиняного сита (курильницы) простые глиняные черепки и 2 монеты (4901—02).

2/XII—08. В помещении 9<sub>1</sub> найдены: 3 монеты (4933—35), 2 крестика (4936—37), колечко, 2 обломка (4938—39), 8 медных пуговок (бус).

3/XII—08. В помещении 9<sub>1</sub> (восточная часть до скалы) найдены 4 монеты (4951—54) и золотая пуговка (4950).

Помещение 9<sub>2</sub>. 18/XI—08. Помещение 9<sub>2</sub> (западная часть): по верхнему слою найдены 2 монеты (4777—78), обренок свинца и медное колечко (4780).

22/XI—08. В помещении 9<sub>2</sub> найдены 5 монет (4804—07) и 2 медяшки (4808).

28/XI—08. В помещении 9<sub>2</sub> внизу найдены 4 монеты (4857—60).

Помещение 9<sub>2</sub> закончено; приблизительно на скале обнаружена надпись в честь Менюфила (4861), найдены черепица со знаком и фрагмент мраморного голубя (4891).

28/XI—08. В помещении 9<sub>з</sub> (северная часть от 9<sub>1</sub>) обнаружена усыпальница; вдоль восточной стены на глубине 0,70 м лежит скелет подростка (лет 14—16), голова его обращена на север; около него, несколько ниже и ближе к стене, лежит скелет взрослого; кости его—на своих местах, руки—на тазу, череп с низким лбом; между головой и стеной проложены два камня; под этим скелетом находятся кости третьего скелета, не все, без черепа, и четвертого скелета, лежащего головой дальше к северу на расстоянии с полметра от северной стены, так что таз его находится под головой второго скелета, руки на животе; под ним несколько детских костей, лежащих в беспорядке, следы дерева, 2 больших гвоздя от гроба? (4883) и сережка с бусами (4884). В северо-западной части найдены половина стеклянного витого браслета (4885), медное колечко (4886), медная монета (4887), крышка алебастрового ковчегца в виде саркофага (4888) и черепок со знаком € (4890).

Помещение 9<sub>з</sub>.

1/XII—08. Могила *a* (см. план на рис. 5 под № 17<sub>2</sub> к Ю.-З. от часовни № 17) была раскопана 28/XI. Размеры: 1,60 × 0,62 × 0,73 м (глуб.). В могиле *b*, расположенной вдоль юго-восточной стены помещения 9<sub>з</sub>, перекрытой двумя плитами от настила (в ногах, вероятно, была еще третья), сверху на половину глубины найдено много детских костей в беспорядке, внизу—кости взрослых, 6 черепов взрослых в беспорядке, больше в западной части. Вверху между детскими костями найдены 3 стеклянных браслета (4918) и монета (4919); *c*, представляющее собою юго-западную часть помещения 9<sub>з</sub>, наполнено мелкими костями слоем около  $\frac{1}{4}$  м, которые были пересечены; здесь найдены 2 стеклянных браслета (4913—14), медное колечко (4915) и 3 медные монеты (4916—17).

2/XII—08. Раскопаны две могилы *d* и *e*, занимающие центральную часть всего помещения 9<sub>з</sub> и перерезанные и разобранные, повидимому, для могилы *a* или для постройки стены восточного помещения; *d* и *e* полны костей, лежащих в беспорядке, здесь же до 50 черепов взрослых. Вся земля была просеяна.

29/X—08. В помещении 10 до уровня слоя горения в помещении 8 никакого горения нет, изредка встречается битая черепица, большей частью—чистая земля.

Помещение 10.

30/X—08. В помещении 10 найдены: обломок мраморного углового скульптурного карниза (4633), поливное донышко с неясным рельефным узором и 2 монеты (4634—35).

7/XI—08. Помещение 10: углублялись в южной части до скалы, при чем найдены 2 монеты (4698—99), медное толстое кольцо (4700).

8/XI—08. Помещение 10: дальше к северу; найдены часть чашки шероховатой поливы (4716), шероховатый черепок (4717), костяная трубка (баночки?)—4718, 15 монет (4719—30).

10/XI—08. В помещении 10 найдены белый поливной черепок с узором по краю (4735), глиняный шарик, костяная ручка ножа? (4736), 3 монеты (4737—39).

18/XI—08. Закончено помещение 10 (северная часть сверху до скалы); здесь найдены поливные черепки светло-желтые, с желтым и зеленым узором, 3 разных (4783—85), кусок рога и 2 монеты (4781—82).

1/XI—08. Помещение 11—в верхнем слое обнаружено много камня; слой горения находится на глубине 0,50 м от верхнего края южной стены по всему помещению. В слое горения много разбитой поливной посуды: 3 большие чаши с вертикальными краями (4651а, б, с), 2 малые чаши с вертикальными краями (4652а, б), чаша с наклонными краями и донышко (4653а, б), глиняное прясло (4654), 2 глиняных шарика и 2 монеты (4655).

Помещение 11.

7/XI—08. Помещение 11: в нижнем слое горения найдены обломки черепицы с меткой (4701), 2 кусочка стеклянного браслета с узором (4702—03), 2 половинки гладкого стеклянного браслета (4704—05). На самой скале у выемки в юго-западном углу найдены: 1 монета, рядом—краснолаковый черепок и ручка из простой серой глины (античная?), 2 хороших чернолаковых черепка.

8/XI—08. Помещение 11 на скале: закончены раскопки; найдены 2 поливных черепка (4712), колечко (4714), бубенчик (4713) и монета (4715).

8/XI—08. Помещение 12: в слое горения и выше найдено много поливных черепков, 2 чаши восточного узора с вертикальными краями (4731—32), чаша с горизонтальным краем (4733), черепок (4734) и донышко.

Помещение 12.

10/XI—08. Помещение 12: на полу слоя горения, на глубине 1,35 м от верхнего края западной стены и 0,95 м от верхнего края восточной стены, найдено много поливных черепков нескольких сосудов, 2 монеты. У юго-западного угла найдены остатки пифоса, дно которого находилось на земле, горло имеет форму раструба с орнаментом из круглых шишек; другой пифос с подобным же горлом стоял севернее у той же стены, при чем обломки их, как и обломки сосудов, разбросаны по всему помещению. На разном уровне между ними и обломками черепицы найдены черепок с изображением всадника (4742), гладкое поливное блюдо (4743) и простая чашка (4744). В нижнем слое найдены кусок стеклянного браслета (4746), монета (4745) и чернолаковый черепок.



11/XI—08. Помещение 12: в южной части до скалы найдены 3 монеты (4748—50); в северной части вверху найдены куски поливной чаши (4747). Другая партия рабочих проводила дорогу с севера к помещению 11.

Ставили столбы и убрали рельсы и вагонетки.

12/XI—08. Начаты работы в южной части помещения 12; в слое горения обнаружены 2 черепицы с изображением всадников (4752—53).

13/XI—08. В северной части помещения 12 найдены черепки поливной чаши (4747<sup>1</sup>) и тусклого поливного кувшина (4754).

14/XI—08. В нижнем слое помещения 12 найдены 7 монет (4757—63), игла (4755), медная византийская монета (4756), 2 обломка чернолаковых донышек с розетками, чернолаковый черепок чашечки с насечками, глиняная ножка быка (4765), поливной черепок (4764), кусок мраморного крыла (4766), обделанная кость животного (4767).

17/XI—08. Закончено помещение 12: северная часть, нижний слой.

12/XI—08. В помещении 13 на уровне последнего порога найдены 2 черепицы с меткой.

14/XI—08. В помещении 13 найден кусок выпуклой черепицы с буквами ЭЄ (4768).

9/XII—08. Начато ниже уровня последнего дома в помещении 13 (к северу от помещения 14); найдена гряда камня.

10/XII—08. Помещение 13 (перед 14); углублялись до скалы, оказалось много камня.

11/XII—08. Закончено помещение 13 до скалы. Находок нет.

12/XII—08. Закончено в южной части помещения 13 до скалы: найдены 2 монеты (5022—23) и костяшка (5024).

16/IV—09. Помещение 29=13. Вдоль батарейной дорожки, по скале найдены: маленький глиняный шарик; костяной кружок со знаками ГГГГ/А (1844); костяной выпуклый кружок (1845).

15/VI—09. Под рельсовым путем на стене, что между 29 и 30, найдена французская белая трубка; к северо-востоку найдены: низ амфоры; глиняный кружок (2703); половина чашки (2704); 1 монета (2705) свинцовая? ЛА).

17/XI—08. В помещении 14 камень *a* (1 × 0,68 × 0,30) положен на земле, у стены, у самой двери, на высоте 0,25 м от порога северо-восточной двери, почти на уровне порога северной двери.

Помещение 14 отделено стеной от помещения 10; оно зачищено несколько ниже порога северной двери в уровень с порогом (?) северо-восточной двери; горения и черепицы нет; найдены медные мелкие предметы (4769—70) и 2 монеты (4771—72). Перешли на остающуюся нераскопанной северную часть помещения 10, где найдены 4 монеты (4773—76).

22/XI—08. Раскопки производятся у батареи. В помещении 14 ниже уровня горения найден бубенчик (4803).

27/XI—08. Раскопки ведутся у батареи. В колодце помещения 14 найдены кувшин с носиком (4840), кувшинчик (4841), малая амфора? (4842), блюдо с меткой (4843), лампочка на высокой ножке (4844), тусклый чернолаковый черепок канфара, костяной крючок, обломок костяной иглы (4845—46), медный гвоздь (4847), 11 монет (4848—56).

28/XI—08. У северо-западного угла колодца помещения 14 на его стенке обнаружена надпись-договор с Фарнаком (4862).

В овальной яме (колодце) помещения 14 найдены 5 грузил, из них 2 с клеймом (4867—69), 4 амфорных ручки (4863—66) с метками, обделанная кость (4870), 6 кусков красной штукатурки, 4 обломка красного пифоса с черной полосой и остатками рисунка (4872), части нескольких больших и средних чаш (блюд) с серой поверхностью, часть большого таза (4878), обломки краснолаковой полированной посуды, несколько тусклых черепков разной формы, блюдо, канфар из желтоватой глины с красными кругами (4893), 2 ножки, 4 ручки непарные, обломки плоенного сосуда с цветным узором, 5 чашечек, малая амфора, много разнообразных чернолаковых и других черепков, простой кувшин (4871), половина большой чаши, глиняный шарик, 1 монета (4881), обломки малого карниза (4892), большой каменной плиты с полукольцом (4882), кусок кратера с небрежным краснофигурным узором из лавровых листьев, ручка глиняного сосуда (4879), часть светильника.

29/XI—08. По случаю сильного ветра не копали в помещениях 14 и 9<sub>а</sub>, а в помещениях 9<sub>1</sub> и 15 с восточной стороны в верхнем слое; горение в середине, среди него черепки двух поливных чаш (4895—96) одинакового рисунка зеленого и темно-желтого цвета, 2 тонких медных кружка около 5 см в диаметре с дырочками.

1/XII—08. В колодце помещения 14 найдены обломки простой большой чаши (4878), двух-трех других подобных же сосудов (4878), кувшинчик с красными поясками (4903),

Помещение 13.

Помещение 14.

<sup>1</sup> См. 11/XI.

2 черепка кувшина с красными поясками (4904), целая лампочка из красной глины (4905), обломок другой лампочки, 3 медных монеты (4906—08), 2 кусочка меди (4908), обломки чернолаковой посуды и серебристого (с графитовым отблеском) лака четырех донышек (блюд), кусочки чернолакового плоенного (каннелированного) канфара, малой чашечки (4910 и 4912), плоских чаш (4911) и других сосудов.

2/XII—08. Работы производятся в помещениях 9, 14 (колодец) и 15. В колодце помещения 14 найдены 4 кувшинчика (4920), 6 остродонных кувшинчиков с красными поясками (4921), 3 горлышка подобных же кувшинчиков (4922), 2 горлышка от двух кувшинов с ситечками (4923—24), витая ручка (4925), глиняная нога льва от подставки (4926), тусклая чернолаковая чашка с буквою К (4927).

3/XII—08. В колодце помещения 14 найдены чернолаковые черепки большого блюда (4956), тарелки (4957), кувшина с листовым орнаментом и надписью *Λαγίωυ* (4958), 2 разных с таким же орнаментом (4959), кувшинчик (4960), 2 амфорных ручки с клеймом, *Ἡρακλει ἀστύου* (4961—62), пирамидальное грузило с клеймом в виде женской головы (4963), исцарапанный чернолаковый черепок в виде амулета? (4962), медный гвоздь (4965), медная стрелка (4964), медное проволочное украшение с позолотой на человеческой челюсти (4982).

4/XII—08. В колодце помещения 14 глубиною до 6 метров найдено несколько почти целых глиняных сосудов с узкими горлами, обломки большой чаши (блюда) из простой глины, много тусклых чернолаковых черепков разной формы, чернолаковая плоская чашка с розеткой (4966), обломки чашек, блюдец, чаши с плющевым орнаментом (4967), канфара? (4968—69) и еще 3, из них одна с плющевым узором, терракотовый барельеф с изображением женщины с птицей (4970), плоская ручка амфоры со штемпелем (4971).

5/XII—08. В колодце помещения 14 земля становится сырою; здесь обнаружены обломки разнообразной черепицы новой (серебристой) посуды, большие и малые плоские чашки, кувшин плоенный с цветочным орнаментом, ножка, блюдо, горлышко; обломки чаши с плющевым орнаментом (4974), дно блюда с буквой *Ε* (4975), край большого сосуда с остатками графити: *...δε* (4976), половина килика? (4977), черепок краснофигурного cratera, другой краснофигурный черепок (4978).

8/XII—08. В колодце помещения 14 глубиною до 9,30 м от устья черепков меньше, много глины и камня; внизу найдены верхняя половина амфоры, чернолаковые черепки, чашечки, часть канфара, блюда с сравнительно хорошим лаком, чернолаковая патера (4983), обломки большого канфара? с плющевым орнаментом (4984), часть глиняной лапы? (4985), малое грузило (4986), ольвийская монета (4987).

9/XII—08. В помещении 14 колодец закончен на глубине 9,80 м от устья до воды, одна часть выбрана до дна 10,25 м от устья, глубина воды 0,45 м. Внизу — глина и камень, черепков мало; найдены лампочка из простой глины с частью высокой ножки для двух фитилей (4994), чернолаковое донышко с нацарапанной надписью *του/δαρ* (4995), медная негодная монета (4996).

2/XII—08. В помещении 15 (западная часть) найдены поливная чашка (4931), монета (4932) и краснофигурный черепок (пальметка). Помещение 15=18.

4/XII—08. В западной части помещения 15 под слоем горения найдено туловище мраморного голубя (4972).

5/XII—08. В помещении 15 найдены 5 монет (4979—81).

8/XII—08. В помещении 15, в середине, почти на скале обнаружена надпись-декрет „*διὰ τὰν ὀλιγαριθμῶν τῆς Πολιτείας*“, т.е. по поводу малочисленности населения (4990), найдены обломки блюда с ливером, простая крышка, чернолаковая ножка сосуда, 4 монеты Анастасия (4991—93). Внизу оказалась коричневая материковая земля.

9/XII—08. В помещении 15 перекопан весь слой от уровня пола до скалы в восточной части; найдены 7 монет (4997—5002).

10/XII—08. Помещение 15 закончено до скалы; найдены 5 мелких монет (5007—10), стрелка (5011).

12/XII—08. В помещении 18 углублялись до скалы в направлении от запада к востоку.

13/XII—08. Помещение 18 до скалы: найдены 5 монет (5029—33), медное колечко (5028) и костяная заостренная палочка (5034).

29/XII—08. Помещение 18. В нижнем слое восточной части до скалы найдены костяной кружок с крестом (5057), поливной желто-коричневый черепок с узором, кусок полой кости (5058) и 9 медных монет (5059—65).

30/XII—08. В помещении 18 (восточная часть до скалы) найдены черепки поливной чашки (5072) и 3 медных монеты (5073—75).

4/XII—08. Перед базиликой (16) находок не оказалось. Перед нарфиком (16) базилики в северной части площади найдены 1 монета (4973) и медный обломок. Помещение 16.

30/XII—08. В помещении 16 найдены 8 медных монет (5066—71).

Помещение 17 (часовня).

9/XII—08. Раскопки перед базиликой в северной части площади (16) на полметра выше уровня настила; в северо-западной части обнаружены остатки полукруглой стены, затем примыкающая западной стороной к помещению 9 часовня 17. В часовне найдены кусок карниза с надписью (5003), опрокинутая коринфская (?) капитель у юго-западного края алтарной апсиды (5004), капитель столбика (5005), часть орнаментированного снизу архитрава? с крестом (5006), мелкие мраморные обломки, кусок мраморной колонны.

10/XII—08. Часовня № 17 зачищена внутри вся; в двух местах на полу заметны следы горения; находок нет. С северо-западной стороны часовни приделана усыпальница 17<sub>2</sub>; здесь найдена большая плита от настила, которая завалилась внутрь; под ней оказалось 13 скелетов взрослых, одни из них головой обращены на север, другие—на юг; кости расположены правильно; нижние кости находятся почти на скале. Земля просеяна, при чем найдены небольшое кольцо (5012), 2 маленьких, из них одно с бусой (сережка—5013), медная монета (5015) и 2 медные пуговицы-бусы (5014). У юго-западного угла часовни с наружной стороны обнаружена другая усыпальница 17<sub>3</sub>, построенная, повидимому, на древнем настиле; южная стенка ее сложена лицевой стороной внутрь, внутри оштукатурена; земля была просеяна, при чем найдены 4 костяка: 2 внизу и 2 вверху, головами на запад, кости были на местах, черепа хорошо сохранились. Кроме того, головой на тазе нижнего скелета лежал костяк младенца. Между костями найдены кусок черепицы с изображением птицы, кусок обделанного черного камня (5016), медная пуговица (5017) и кусочек стеклянного зеленовато-синего браслета (профиля).

11/XII—08. Очищена часть северного настила площади и водостока и с внешней стороны апсиды часовни. Находок нет.

3/I—09. В гробнице у западного конца северной стены часовни 17<sub>3</sub> найдены 3 малых гладких стеклянных браслета зеленого цвета (10), 1 сломанный узорный браслет белого стекла и часть подобного же (11—12), желтый перстень (13), 2 медных колечка (14), медный перстень, украшенный проволоочной спиралью (15), такой же с медным щитком (16), малое колечко (17), 15 круглых полых пуговиц разной величины, 4 из них сломаны, некоторые с бугорками (18) и 2 монеты (19—20).

5/I—09. В гробнице у восточного конца северной стены часовни 17<sub>4</sub> найдены сломанная большая буса, 3<sup>1</sup>/<sub>2</sub> поменьше с бугорками, 4 гладких, 5 маленьких, 6 половинок других бус (21), 10 колечек (22), 1 побольше (23), серебряная? серьга (24), стеклянная буса (25).

Помещение 19.

11/XII—08. Помещение 19 (к востоку от 18=15; см. рис. 5): очищена верхняя насыпь до уровня пола помещения 15; нет ни горения, ни находок.

12/XII—08. К востоку от помещения 19 снят верхний слой.

31/XII—08. В помещении 19 (ниже уровня последнего пола до скалы) найдены 6 медных монет (5076—80).

3/I—09. Раскопки ведутся у Восточной базилики (у батареи Канэ). В помещении 19 ниже уровня последнего пола до скалы найдены разбитая поливная чаша шероховатой поливы с изображением птицы (1), обломок подобной же чаши (2), малый медный браслет? (3), медный бубенчик и полая пуговица (4—5), 5 медных монет (6—9), кусок оленьего рога.

Помещение 20.

5/I—09. В месте 20 (к востоку от 19, к северу от часовни № 17) найдены 9 медных монет (26—32).

Помещение 21.

5/I—09. В месте 21 (к северо-востоку от апсиды часовни) найдены 4 монеты (33—35), 1 медный обломок, глиняная крышка (36) и каменная (37).

7/I—09. В нижнем слое места 21 ниже уровня пола часовни? (к северо-востоку от часовни) найдены 13 медных монет и 4 вместе слипшиеся (38—50), свинцовый кружок (51), острый конец оленьего рога.

22/IV—09. Помещение 42=21 (у батарейной дорожки?) по скале найдены: 3 монеты (1945—46); медная французская трубка.

27/IV—09. Помещение 42 (у батарейной дорожки, у телеграфного столба. Найдены по скале: 6 монет (1981—84); костяное шило (1985).

Помещение 22.

8/I—09. В месте 22 к востоку от 21 и 16 и к северу от канавы найдено 18 монет (52—65).

9/I—09. В месте 22 найдены 2 монеты (68—69).

10/I—09. Там же найдены 47 медных монет (70—110), медная полая спираль (111), медная тонкая цепочка (112) и медный болтик (113).

12/I—09. Там же найдены костяной кружок с крестом (114), 2 медных обломка (115) и 18 медных монет (116—130). Там же в могиле (1,30×0,19×0,23) обнаружен костяк головой на запад, руки на груди; здесь найдены серьга в левом ухе (131), кольцо на правой руке (132) и с правой стороны 1 монета (133). Место 23: найдены 2 монеты (134—135).

13/I—09. Там же найдены 12 монет (136—144).



15/IV—09. Помещение 27 (к северу от 1) между рельсами и дорожкой батареи; здесь найдено мало черепков: поливной (1821); кусок штукатурки с толстым слоем красной краски (толщ. 0,001 м), костяная шашка (1822); 4 монеты (1823—25).

Помещение 27.

10/VI—09. Помещение 27 (юго-западная половина) на 0,75 м от прежнего уровня (рельсов) порога в юго-западной стене—никакого пола; по самому верху—камень с круглым углублением (у юго-восточной стены). Найдены: 3 железных больших обломка (2626); кусок мраморной плитки; 3 обломка стеклянных браслетов: 1 малый синий, 1 большой серебристо-белый (2627); 1 монета (2628); 1 медный обломок; 1 краснолаковый черепок.

11/VI—09. Помещение 27—рыхлая земля до скалы, только в южном углу—угол твердой земли. Здесь обнаружены: внизу—краснолаковые черепки четырех разных блюд (2640); носик тускло-чернолаковой лампочки; каннелированный столбик (2639); 4 монеты (2636—38) маленькие на скале; выше—плоский кувшинчик (2641); 3 крючка лампадки (2642); ключ (2643); медная пластинка; 2 обломка зеленой штукатурки (2645); горло тонкого стеклянного сосуда (2646) и плоская стеклянная буса (2644).

13/VI—09. Под камнем северо-восточной стены помещения 27 обнаружены обломки костяной палочки (2664); прясло (2665).

15/IV—09. Помещение 28 (рядом с 27 к северо-западу). Из колодца были извлечены: краснофигурный черепок (1826); 7 монет (1827—32); медный наконечник.

Помещение 28.

21/IV—08. Помещение 38 (=28). Здесь найдены: верхняя часть двух желобчатых амфор, одна из них с нацарапанной надписью (1903); куски поливной плоской чаши с узором (1904(4)); обломок поливной темно-желтой чаши с узором (1905); 3 поливных матовых черепка (1906); обломки поливной маленькой чашки (1907); поливное доннышко с рельефным орлом (1908); большой железный кусок плуга? (1928); костяной узорный кружок (1909); рыболовный крючок; часть массивного крючка; щипчики; 17 монет (1910—25).

12/VI—09. Улица под рельсами, помещение 29а (следующее за 27); на 1/2 м от верхнего края стены западного угла—слой большой черепицы; медные лампадные крючки (2661); монета вогнутая (2662); кусок обгоревшего гребня (2663); внизу на скале найдены обломки лифоса с известью с поперечными обручами; горло амфоры; кусок мраморной капители.

Помещение 29а.

На линии стены, отделяющей это помещение с северо-востока на 1/4 м от ее верхнего края, найдена железная кирка (французская?).

13/VI—09. Улица под рельсами шла под часть помещения 29а, далее через облом северо-восточной стены 29а, через низкую северо-восточную стену помещения 29; здесь найдены 2 большие черепицы сломанные.

16/IV—09. Помещение 30=19 (от 29 к северо-востоку). Найдены поливные черепки (1846, 2); желтый поливной черепок с коричневыми углублениями; 1 бледный желтовато-зеленоватый; половина полой шаровидной пуговицы; костяная маленькая ручка? (1847).

Помещение 30.

21/IV—09. Помещение 37, вдоль батарейной дорожки до скалы: костяной узорный кружок (1890); 13 медных монет, из них 2 обломанные (1891—1902).

## 2 комплекс (помещения 1а, 2а, 3а, 4а).

20/III—09. Возобновлены раскопки у батареи, начато с помещения 1а (см. на рис. 5 план) до предполагаемого верхнего уровня (последней эпохи жилищ). Здесь найдены 2 медные монеты (1641—42).

Помещение 1а.

21/III—09. Там же.

23/III—09. В юго-восточной стене помещения 1а, в верхнем ряду камней ближе к северной стороне, небольшой перерыв (не ясно, что дверь). Этот перерыв увеличен, чтобы могла пройти вагонетка.

25/V—09. Помещение 1а, западный угол, выем на 3/4 м от последнего пола; найден медный наперсток (2416). Ниже (от верхнего края нижней древнегреческой стены до скалы) найдена только большая желобчатая ручка амфоры (2433); стеклянная ножка (2432); маленькое глиняное грузило (обломок).

26/V—09. Помещение 1а, северо-западная часть; пола нет (верхний пол? на глубине 0,40 у юго-западной стены); на глубине до 1 м 20 см найдены черепки краснолаковые и чернолаковые тусклые с плющевым узором, 1 краснофигурный; 1 простой поливной внутри (2430), 1 кусок стекла (2431); монета (2436); медный бубенчик (2437); головка медного гвоздя; глиняная разрисованная буса? (2435); 2 мраморных куска мозаики пола (2434).

27/V—09. Помещение 1а, западная часть. Найдены: поливное дно (беловатое) обгоревшее с оббитой поливой; 2 большие ручки амфоры; чернолаковые хорошие обломки (2439); 3 носика лампочек (2438); 2 хороших краснолаковых обломка; 1 краснофигурный (2440) кусочек орнамента—все при скале; в выемке у середины древней стены—хорошего краснофигурного кратера (2441); терракотовая фигурка (2444), там же горло амфоры (2442);

ножка амфорная и светлый черепок с красными полосками. Пространство между древней стеной и юго-западной стеной 1а помещения плотно забито крупным камнем.

28/V — 09. Помещение 1а с юго-запада до середины проколано на 0,35 (1,20 м от верхнего края юго-восточной стены); в этом слое найдены: обломки блюда бледно-красной глины с неясным красным узором (2 дикие козы, 2454); 6 монет (2455—58); кусок перстня (2459); краснолаковое донышко с узором (2460).

Под этим уровнем в юго-восточной половине — твердый желтый грунт, в северо-западной половине верхний грунт углубляется ямой (видно по обрезу); из верхнего слоя попали: черепки с волнистыми линиями (2461); продырявленная косточка (2462).

Из нижнего слоя: мегарский черепок (2463); стеклянное донышко, 13 см; 2 медных обломка; простые черепки черепицы и носики двух ламп 5½ см.

29/V — 09. Помещение 1а, верхний слой — рыхлая земля. Здесь найдены: кольцо (2497); косточка (2498); нижний слой — крепкая желтая насыпь, почти без черепков, найдены: амфорная ручка (2499) со штемпелем; 2 монеты (2500); 4 разных чернолаковых хороших черепка (мелкие); кусок мраморного карниза (2502); толстое глиняное грузило (2501).

30/V — 09. Помещение 1а. Верхний слой до желтого грунта; найдены: 4 медных монеты (2503—05); 2 медных обломка (2506); обломок кости (шашечки?).

Нижний слой — желтый грунт, плотно утрамбованный; здесь очень мало черепков (так около ¼ м от скалы — материковая земля?).

1/VI — 09. Помещение 1а. Верхний слой — так же. Найдены: 1 поливной черепок (светло-желтый с вцарапанным коричневым узором); 1 буролаковый (2522); 1 стрела; 4 монеты (2523 — 26).

Нижний слой — так же; найдены: хороший чернолаковый носик светильника; часть донышка блюда (внутри краснолаковое); тонкое донышко с частью розетки (2520); стеклянное (2521).

3/VI — 09. Продолжение помещения 1а, по скале: найдены: 4 монеты (2539 — 41); 1 сломанный бубенчик (2542); 1 очень маленький рыболовный крючок 2 см (2543); кусок тонкой продолговатой мраморной плитки (2544); хороший чернолаковый черепок 5½ и 7 см.

4/VI — 09. Помещение 1а. В 2 м к северо-востоку от прохода (пролома) из 1-го во 2-е поперек всего помещения на глубине 1,60 от верхнего края юго-восточной стены проходит линия известкового слоя (пол), спускающаяся к северо-западу; в северо-западной половине ясно видно, что слой известки лежит на битых черепках: как под этим слоем (полом?), так и над ним — плотный желтоватый грунт (всего от скалы толщиной здесь меньше ¾ м; над полом найдены: 4 краснофигурных черепка; 1 мегарский черепок (2549); под полом найдены обломки тонкой чернолаковой чашки (2550). В верхнем рыхлом слое, который здесь пошел глубже, найдены: 4 монеты (2553 — 55); колечко (2551); пряжка (2552).

5/VI — 09. Помещение 1а, нижний уровень, утрамбованный, из камня и извести (вымостка — не пол) — неровный, понижается от юго-восточной стены; под ним на скале найдена монета (2567); на нем — игральная косточка (2565); под ним на 0,40 м — как будто новый пол (1 м ниже порога восточ. двери), на котором в стороне к восточному углу обнаружены: остатки пифоса, под ним — поливные обломки (2564), часть поливного донышка с рельефным узором (зеленой поливы); кувшинчик простой глины с вцарапанным узором (2563); 2 стеклянных донышка (3,3 — 2,2 см); 1 краснолаковый и 1 тускло-чернолаковый обломки (2566а и б).

Из нижнего слоя извлечен мраморный обломок в виде складок одежды (2567).

6/VI — 09. Помещение 1а. Под древней вымосткой (у юго-восточной стены оставлен кусок ее) обнаружены: черепки простой древней посуды и амфор (ножка); нижний конец маленькой амфоры; 1 большое пирамидальное грузило (2576); хорошие чернолаковые мелкие обломки, один с graffiti (2571); 2 краснофигурных (2572 — 73); амфорная ручка с надписью (2570); грузило с клеймом (2569); каменное прясло (2574); медный обломок (2575).

8/VI — 09. Помещение 1а. В восточном углу у юго-восточной стены — выкинутый (?) толстый слой (куча) золы на уровне пола (?) на 0,50 м ниже уровня (зола идет вниз до скалы); здесь найдены: обломки амфоры, малого пифоса, (кувш.) с горизонтальными желобками; монета (2581); 2 поливных черепка, зеленой поливы снаружи, изнутри беловатой глины; стеклянная ножка (2580).

Внизу к северо-западной стене вымостка продолжается, но ниже немного над уровнем скалы; на ней найдены: 3 поливных черепка (2577); 1 чернолаковый черепок; 1 монета; 1 обломок (2579); обломок простого сосуда с волнистыми орнаментальными линиями; 1 обломок мегарского сосуда (2578). Под вымосткой найдены краснолаковые и чернолаковые черепки.

9/VI — 09. Помещение 1а до остатков стены, внизу отделяющей северо-восточную часть, вымостка; под ней найдены: хорошие чернолаковые обломки: 2 обломка солонки (2604); часть лампочки (2603); донышко с розеткой; 1 черепица с буквами I O Y (2600)



1 маленькая буса (2601); кольцо (2602); 1 краснолаковый черепок; за обломками стены к северо-востоку вымостки нет, но при скале найдены также хорошие чернолаковые черепки (довольно много); краснофигурный мелкий (2605); 2—3 тускло-чернолаковых; красный с крестом (2606); 3 медных монеты (2608—09); медный обломок (2610); костяная дощечка (2607); обломки зеленоватой глины кувшина (амфоры) с поперечными желобками; небольшой красной глины такой же амфоры; наверху—четыреугольный камень с глубоким углублением.

10/VI—09. Помещение 1а закончено.

11/IV—09. Помещение 2а (?). На полу найдены 6 монет, медная пластинка (1744—48).

22/V—09. Помещение 2а (верхний пол как-будто со следами угля, но неясный на глубине 0,98, от верхнего края северо-восточной стены в западном углу); под верхним полом в южном углу другого пола нет; обнаружены: щебень, кусок каменной ступы, 2 монеты (2386—87).

Коридор вдоль северо-восточной стены помещения 2а, северо-восточная часть ниже раскопанного раньше уровня. Найдены: черепки краснолаковые; монета (2392); 3 обломка мегарской посуды (2388—89); тускло-чернолаковые черепки (2390—91), хорошие чернолаковые.

Внизу между стеной помещения 2а и узкой стенкой *c* на глубине 1,60 м от порога в северо-восточной стороне коридора—крепко утрамбованный слой песка с гравием (около 25 см под скалой—дорога), продолжающийся и в юго-западном продолжении коридора. Под ним на скале найдены хорошие чернолаковые черепки. Стена *b*—в 1—2 камня на этом слое песку; *d*—в 1 камень в уровень с верхним камнем *b* вымостка? (Речь идет о помещении 5а. К. Г.).

23/V—09. Помещение 2а, на стенке (не вделанная лежала лицом вверх) в южной части помещения—кусочек надписи царя Полемона (2393); черепки хорошей чернолаковой посуды; в восточном углу—продолжение стены, параллельной юго-восточной стене помещения 2, между обеими—пол; угол оставлен (по полу—черепки краснолаковые); здесь найдены 6 монет (2399—402); большой наконечник стрелы (2398); амфорные ручки с клеймом (2394—95); обломки стеклянной ручки (2396); стеклышко от перстня? (2397); свинцовое кольцо.

25/V—09. Помещение 2а. В северо-восточной части снят верхний слой под улицей, затем по второй пол на глубине около 1,30 от верхнего края северо-восточной стены в северном углу; на этом слое—несколько черепков тускло-чернолакового блюда (оббитый лак); 2 буролаковых (2410); 2 медных куски (2411). Вдоль юго-западной стены до скалы найден 1 хороший чернолаковый и 1 краснолаковый черепки.

26/V—09. Помещение 2а до пола, по полу и выше найдены: поливные черепки (2417—19); каменный стержень (2420); много краснолаковых черепков (2422); на полу: буролаковый обломок (2421) и тускло-чернолаковый с краснофигурной пальметкой (2424); плоское грузило, одно пирамидальное; 6 монет (2425—28); 2 медных обломка; 1 маленькая буса (2429); кусок синего стеклянного браслета.

В юго-западной части до скалы обнаружен обломанный пифос, края которого в двух местах почти доходят до второго пола, с темными пятнами на двойной ручке (2423); на скале найдены 2 обыкновенных зеленых поливных черепка; чернолаковая хорошая ручка; обломки большого сосуда.

27/V—09. Помещение 2а. На скале найдены: лицевой узорный фрагмент черепицы (2445); кусок известняковой колонки; хорошие чернолаковые черепки (2446); 1 тускло-чернолаковый; 2 краснолаковых; фрагмент малого кувшинчика (2447), бурый обломок; 5 железных (гвоздей) обломков (2453); 2 монеты (2450—51); 5 монет (2452), нижний конец пифоса, вделанный в скалу; поливное орнаментированное дно (2448); почти на скале, недалеко от пифоса, найдена поливная ручка (2449).

23/VIII—09. В помещении 2а снят верхний слой, здесь найдено 2 обломка с надписью (1643—44).

2/IV—09. Помещение 3а по верхнему слою—северо-западная часть, перекидывалась земля через северо-западную стену—здесь найден костяной кружок с грубым изображением птицы (1645).

4/IV—09. Помещение 3а, юго-восточная часть, через юго-восточную стену, верхний слой. Найдены: мраморный завиток на куске плитки; большой кабаный зуб; монета (1652); медный загнутый наконечник (1653).

6/IV—09. Помещение 3а, в южном углу найдены: пифос, внутри его—обломки желтого поливного сосуда-чаши (1658); глиняный шарик (1659).

15/V—09. Помещение 3а разделяется поперек стеной, возвышающейся от 0 до 30 см над уровнем последнего пола. Вдоль северо-восточной стены был широкий развал камня. В северо-восточной части—ясный древний пол, вогнутый к середине 1,20—1,45 м от верхнего края северо-западной стены; по местам—следы горения, угли, черные пятна;

Помещение 2а.

Помещение 3а.

на полу обнаружено: много черепицы (все без меток), много — плохого качества, есть разные ручки; дно; пирамидальное грузило; 4 поливных донышка, от 2-х половины (2258—61); 3 монеты (2262—63); львиная ножка (2264); медная часть замка? (2265).

16/V — 09. Помещение 3а, юго-западная часть. 2-й пол обнаруживается выше (1-й — на 80 см от верхнего края северо-западной стены); от середины поперечной стенки северо-восточной части пол на глубине 67 см, в юго-западной части — на глубине 54 см.

Помещение 3а, северо-восточная часть, под 2-м полом, на глубине 0,40—0,30 м — скала (каменная выкладка у юго-восточной стены покрыта полом). Найдены: часть большого сосуда; амфорная ручка (2266); 2 тускло-чернолаковых черепка; 3 монеты (2268—69); обломок пряжки (2267).

Помещение 3а. Юго-западная часть; под 2-м полом местами выкладка (настилка) из камней, 0,65 от верхнего края северо-восточной стены (в середине ее). На вымостке и под ней найдены: кусок смолы, 3 монеты (2272—73); стеклянная ножка (2270); медный наконечник стрелы (2271); рог дикой козы.

19/V — 09. Помещение 3а, под последним полом (с каменной настилкой в юго-западной части). Здесь найдены: обломки тускло-чернолаковых; грубой черной глины ручка? (2316); грубый маленький кувшин (2315); 4 монеты (2317—2319); кусочек смолы сверху.

В северо-восточной части найдены: 1 пирамидальное грузило (2321); тускло-чернолаковая ручка? (2320); монета (2322); кусок меди.

20/V — 09. Помещение 3а в части, оставшейся на уровне поперечной стены, на  $\frac{1}{4}$  м от скалы (по уровню нижнего пола); найдены: 3 железных обломка (2344); 4 гвоздя (2345); 2 поливных обломка (2341), 2 маленьких простых брошены; костяная узорчатая палочка (2343); 5 монет (2346—49); поливной черепок; стеклянная токая ручка (2342); ниже — 1 краснолаковый обломок.

20/V — 09. Помещение 3, вдоль стены, разделяющей *a* и *b*, внизу — остатки стены; над ней находилась тускло-чернолаковая лампочка (2350); 2 монеты (2351—52).

21/V — 09. Коридор к северо-востоку от помещения 3а; смятые остатки пифоса в южном углу; около восточного угла — выруб ямы, раскопок мало, так как идет под стену. По дну найдено одно тускло-краснолаковое донышко, 2 тускло-чернолаковых обломка. В северо-западной части коридора по скале найдены нижняя часть лекифа (2371), черепок клетчатый (2372), хорошая чернолаковая ручка.

21/V — 09. Помещение 3а. Найдены: жернов, в нем с верхней стороны комок — железный стержень (2 куска 2366—11 см длины, 1,6—2 см толщ.); под жерновом — поливное дно, часть поливного кувшина (2367—68); 2 монеты (2369—70); медная пластинка; свинцовое кольцо; тускло-чернолаковая ручка.

Помещение 4а.<sup>1</sup>  
21/V — 08. Помещение 4а, выходящее на улицу; часть, прилегающая к улице, была, повидимому, раньше раскопана, стены вновь заложены и завалены камнем; пол нельзя было обнаружить. Здесь найдена резная кость (1646).

28/V — 09. Помещение 4а сначала было выбрано по уровень (теперешний) улицы несколько ниже (около 10 см) основания стенок по обе стороны входа; пола не было обнаружено, только в южном углу — следы горения и пола. Теперь при углублении обнаружен пол на 0,45 ниже (1,25 м ниже верхнего края северо-восточной стены в восточном углу), на нем — обломки черепицы, круглые черепки, в восточном углу найдены куски пифоса; монета Романа (2464); кусок меди; 2 оббитых куска мрамора от пола; часть большого кувшина; обломок желобчатого сосуда (2466) и большой точильный камень (2467). В углу — завал камней, пола не заметно. Здесь найдены: 2 куска известняка с капельками; кусок точильного камня (2469); заостренная костяная палочка (2468). Часть коридора вдоль северо-восточной стены помещения 4а; нижний слой — плотно утрамбованный щебень с песком. Во всей северо-восточной части пол как в восточном углу; у отделяющей его с юго-западной стены — завал камней; за ней, между ней и северо-западной стеной — яма, остаток печи? В углу под полом — 2-й пол. Здесь найдены остатки пифоса, под ним — раковины, косточка, 1 монета (2470); гвоздь.

29/V — 09. Помещение 4а (северо-восточная часть) выбрано до нижнего пола на 1,60 м ниже верхнего края северо-восточной стены в восточном углу, на котором обнаружены остатки пифосов. Найдены: большая черепица; мраморный кусок капители; кувшин простой глины; плохой работы низкий черноватый кувшинчик (2484); кувшин простой глины (2485); часть небольшой амфоры, украшенной волнистыми линиями (2471); плохие поливные черепки (2472); с шероховатым узором (2473); половина каменного желтого шара (2474), просверленного; 6 кусков железа (2476—78); медный браслет (2486); 1 обломок, 4 монеты (2487—89);

<sup>1</sup> Помещение 4а двумя стенками, перпендикулярными к главной улице, разделяется на 3 части, обозначаемые, считая с северо-востока: 4аа, 4ба, 4са.



1 плоская заостренная кость (2475); хороший чернолаковый черепок. Помещение 4аа отделяется от 4ба только короткой стеной, перпендикулярной к северо-западной стене; дальше — завал камней на южной стене, короткая стена, перпендикулярная к юго-восточной стене. Ниже последнего уровня найдены: кусок стекла (2483); 3 монеты (2481—82); 2 куса мраморных плиток (2479—80).

30/V—09. Помещение 4аа, 2-й пол неопределенный, ниже — много камня; явные следы пожара. Найдены: обломки поливной чашки (2507); железная ручка (2508); кусок смолы; кусок медной посуды и железный кусок (от нее же? (2509); монета (2510); каменное прясло (2511).

Помеще-  
ние 4аа.

2/VI—09. Помещение 4аа. Под нижним пифосом, в восточном углу найдены: монета (2536); красной глины черепок (10 см); медный гвоздь (2537).

1/VI—09. Помещение 4ба. Внутри печи пол на той же высоте, как в 4аа (1-й), на том же уровне в западном углу — остаток малого пифоса. Над полом найдены 5 монет (2530—33); в роде лампочки (2534); 2 обломка; половина серебряного? браслета.

Помеще-  
ние 4ба.

29/V—09. Помещение 4са (ю.-з.) — завал камней, в нем — выдолбленный камень и половина ступы, кругом — плохо сложенные стенки, пол только на глубине 1,85 м, на нем около 25 см — насыпь рыхлой земли с редкими камнями, сверху — завал камней. На полу и на 25—30 см выше найдено: 10 монет: 9 монет Романа (2493—6); кусок черепицы с бараном (?); кусок амфоры, часть небольшого сосуда; простой кувшин 8½ см; поливное дно (2490); костяной шар (2491) с желтым стержнем (?); кусок мраморного пола (?); стекла плоского зеленого ½ см толщиной; 2 куса стеклянного браслета (в разрезе круглого), белого и синего (2492); 3 обломка железных гвоздей; 1 черепок чернолаковый с остатком розетки.

Помеще-  
ние 4са.

30/V—09. Помещение 4са (яма, обложенная камнем). В самом низу — много черепков больших кувшинов (амфор?); большая амфора с нацарапанными буквами (2512); мраморный обломок (2513); 8 каменных прясел (2514—15); 5 монет имп. Романа, АН? (2516—18); медный обломок; 2 кусочка красного камня; крупный олений рог (2519).

1/VI—09. Помещение 4са внизу, обломки амфоры, другой простой посуды (2527); ржавое железо (гвозди, 2528); чернолаковый черепок; маленький фрагмент надписи (2529).

3/IV—09. Северо-западная часть помещения 5а к юго-западу от помещения 2а: на полу — следы горения; среди них — одна монета имп. Романа (1649); кусок мраморной плитки с неглубоко и шероховато выбитым узором.

Помеще-  
ние 5а.

2/VI—09. Помещение 5а, северо-западный конец, стенка водостока (?); между ней и юго-западной стеной (ее нижним расширением) на глубине около 1 м от верхнего края юго-западной стены — плитка для литья.

3/VI—09. Продолжение помещения 5а. Между ю.-з. стеной помещения 3а и а и между б и с.-в. стеной — пол на глубине 0,95 м от верхнего края северо-западной стены.

4/VI—09. Помещение 5а. К юго-востоку от поперечной стены (водостока) с в верхнем слое найдены: 4 монеты (2557—9); 1 медная ручка (2560); тускло-красные черепки; черепки бурой чаши; 1 плоское стекло; глиняная ручка (2556).

В северо-западной части (до стены с) зачищено вчера по уровню пола (?), видна в разрезе замостка гравием с, на ней — водосток из поставленных плит, загибающийся к северо-востоку; с — не стена, а 2 стороны боковой ветви водостока из плит; сверху перекрытия — завал камней, остатки плит перекрытия и над ним опять гравий f (?); выше — водосток со сложенными из камней стенками: а, по видимому, внизу стенка из плит более древнего водопровода, вверху более позднего из камней; б — другая стенка более позднего водостока, но идущая глубже и в северо-западной части (за с) толще.

Верхний слой: камень для литья (?) шариков (2561), часть кости (2562).

8/VI—09. Помещение 5а, северо-восточный конец, юго-восточная сторона водостока представляет стену (толщиной 0,85 м), сложенную на 2-й сверху мостовой, оборванную с обоих концов (с юго-западной стороны продолжалась как стенка водопровода толщиной только в 1 камень). Стенка разрушена, внутри ее земля черная, особенно внизу, как в водостоках, много раковин; здесь же найдены: медная пряжка; внизу в одном месте много ярко-желтых пустых зерен (2585) в роде льняного семени.

Мостовая из голышей хорошо сохранилась. Раскопан внизу под стеной насыпной слой до нижней древней стены и на уровне ее древний желтый слой. В этом слое найдены: маленький пьедестал (2583); чернолаковое доньшко (2548); амфорная ручка (2582).

8/VI—09. По юго-восточную сторону главной улицы помещение 61 = 5а; верхнего пола не заметно, северо-западная стена от угла в верхней части расширена (может быть, просто отвалилась, как угол а).

Помещение 60 — тоже часть 5а. На глубине 1,20 м от верхнего края северо-восточной стены — пол, на нем: поливные черепки, куски чаш с узором (2586); обломки 2-х других (2587—88); поливные черепки (2589—2592); костяная шашечка плоская (2593); медная кастрюля (2594); 2 медных крестика (2595); части крючков 2 (2596); медные монеты (2597—99).



9/VI—09. Помещение 5а. В юго-западную сторону, по верхнему уровню — слой гравия, в уровень с ним — верхний край водостока без перекрытия. Гравий попадает и между камнями водостока (?). Водосток стоит на нижнем слое гравия, так что слой гравия древнее (?) водостока.

Из северо-восточной стены — выход в водосток, но выше стенок водостока. Из нижнего слоя сантиметров на 9 от самой скалы под нижним слоем гравия найдены: 1 поливное донышко шпинатного цвета, 7½ см диам.; кусок другого большого донышка, 9½ см, ярко-желтого цвета; 1 монета (2611); 1 медный обломок.

Помещение 60=5а. Вдоль водостока найдены: поливные черепки, белой глины и расплывчатой пестрой (шероховатой) поливы, донышко светло-желтой поливы с 2-мя сероватыми кругами; еще 5 поливных (2612—15); обломки черепицы с неопределенным узором (2619); краснофигурный маленький (2616); 1 монета, 1 пуговица (2617, 18).

10/VI—09. Помещение 5а. Водосток кончается немного не доходя поперечной нижней стены; его основание, как и нижнего слоя гравия, здесь ниже верхнего края поперечной стены, верхний слой гравия (слабые следы) на 25 см выше верхнего края этой же стены; скала поднимается выше.

На водостоке (в покрытии)—плита с рельефным узором (2620); и часть камня с неясным изображением. Над нижним слоем гравия найдены: 1 медная монета (2622); 1 медная блюдца с двумя отверстиями (2623); чернолаковый хороший черепок; серый с темными полосками черепок (2621); кусок в роде сталактита (?). Ниже по скале найдены: 3 хороших чернолаковых черепка (разные), 1 чернолаковая ручка (2624); 1 тускло-чернолаковый обломок; 1 мегарский обломок (2625).

Помещение 60=5а (юго-западный конец) по уровню над водостоком; найдены: кусок пифоса (2648); горлышко; обломок кувшинчика (2649); черепки: 1 расплывчатой поливы; 2 рельефных (2650), 1 желтый с коричневым узором; кусок черепицы со знаком E.

11/VI—09. Помещение 5а, от северо-западной поперечной стены к улице: гравия не видно, до скалы — черноземный слой, внизу у стен найдены: маленькая плоская чашка (2629); 2 монеты (2630—31); 2 медных обломка — звено цепи (2632).

Между 1-й юго-восточной поперечной стеной и юго-западной стеной обнаружены остатки мостовой, которая подходит и под обе стены (?).

### 3 комплекс (помещения № 6—14 и литерные К—Р).

Улица К.

16/VIII—08. За 3-ей стеной, улица К=II поперечной улице, найден кусок черепицы с выпуклым Δ(ON) (2795).

Нижняя партия. N<sub>1</sub>, с левого края; найдены: 2 грузила, черепица с К, обломки краснолакового блюда позднего происхождения.

18/VIII—08. Нижняя партия: на улице К — найдены 4 куска карниза; камень с крестообразным вырезом (2805); обломки черепицы, из них 1 с меткою К; один со знаком ПЕ; один с изображением лошади, хорошо сохранившийся (2807); обломок пифоса с орнаментом в виде неправильной двойной волнистой линии; свинцовое кольцо; одно длинное цилиндрическое грузило, другое — круглое.

Нижняя партия, крайняя правая (под батарейной дорожкой), найдены обломки черепицы, обломанный жернов; обломок пифоса с орнаментом из ряда кружков.

19/VIII—08. Улица К. В северной части ее найдены были 15 свинцовых колец вместе, против дверей на восточной стороне улицы; ножка стеклянной лампы или горлышко? (2831). За стеной на восточной стороне улицы во втором слое (Z) найдены: камень с крестообразным выступом (2832); круглый кирпич; крышка пифоса; обломки черепицы, одна с выпуклым E (2833а), одна со знаком (2833б); обломки пифоса с орнаментом в виде кружочков; поливные черепки; 2 краснолаковых обломка; 1 грузило; железный замок (2834); 1 монета (2835).

20/VIII—08. Улица К, северо-западный конец, между водостоками; здесь найдены обломки амфоры; несколько черепков посуды позднего происхождения; поливное донышко; в большом количестве найдены хорошие чернолаковые черепки; чернолаковые поздние и краснолаковые, 3 грузила, 1 костяная шашка (2857), обделанная кость (2858).

21/VIII—08. Улица К. В северной части ближе к середине; до скалы, найдены: чернолаковые черепки; 2 грузила, 1 из них большое; костяная пуговица (2918); 2 монеты (2920—21); фрагмент мраморной ручки (2919).

22/VIII—08. Улица К. В северном конце, за линией западного угла М, найдены обломки черепицы; пифоса; половина стеклянного браслета. В середине улицы — глубокий раскоп. Здесь обнаружены: обломки черепицы, 1 со знаком; черепки сосудов простых и желобчатых, 2 медных монеты (2968—69); 1 медное кольцо (2967) и медная пластинка; черепки чернолаковые и краснолаковые, тусклые; хорошая чернолаковая чашечка с graffiti (2970).

23/VIII—08. Улица К. У выхода дороги к батарейной дорожке обнаружена плита, служившая покрытием на сточной канаве; плита с надписью-текстом декрета в честь Фрасимеда Фрасимедова и буквами вверх (3029).

25/VIII—08. Улица К. Северный конец до скалы: найдены: черепки простой плиты; много хороших чернолаковых черепков; два краснофигурных обломка; край большой чаши, с узором из лавровых листьев; чернофигурный черепок (3065); 1 черепок с graffiti (3067); 1 — с красными полосами (3066); монета (3068).

26/VIII—08. Улица К. Северный конец: найдены здесь обломки древней посуды; чернолаковые черепки, 1 краснофигурный (3137); ручка с клеймом (3138).

Западнее помещения К, вдоль батарейной дорожки. Найдены: обломки византийской посуды, обломки поливной посуды, тусклые краснолаковые черепки; один—древнего периода.

1/IX—08. Улица К. Западная сторона, под самой стеной. Найдено много чернолаковых обломков тусклого лака (плоских чаш и др. сосудов); хорошего черного лака обломки, на одном черепке у края—орнамент в виде листьев; несколько обломков сосудов простой глины; 2 черепка поливных сосудов.

10/IX—08. Улица К—юго-западная часть. Поверху найдены поливная чаша (3856), мелкие поливные и хорошие чернолаковые черепки, 1 монета (3857).

11/IX—08. Улица К—над водостоком и между ним и западной стеной (скалы еще нет) найдено несколько простых и поливных черепков (3962), довольно много чернолаковых, 9 монет (3963—70) и половина стеклянного браслета.

12/IX—08. Улица К—на западной стороне. В верхнем слое найдены поливные черепки (4016—17), кусочки стекла (4018), стеклянная ножка (4019), 6 монет (4020—25); в нижнем слое—тусклые краснолаковые (4026), много горелых чернолаковых, два краснофигурных с красными узорами (пальметки), грузило, 1 мегарский (4027), 1 с бурыми полосами (4028), лампочка (4029).

Продолжение улицы К на юг: 1 чернолаковый выпуклый черепок (4030), много хороших чернолаковых, несколько простых черепков.

13/IX—08. За западной стеной К в юго-восточном углу найдены простые поздние черепки, одно горлышко, 2 поливных простых черепка, 2 монеты (4058—59), половина стеклянного браслета (4057); севернее найдена кучка тонкой красной глины, лампочка (4060), 2 поливных черепка (4061), 4 монеты (4065—68), свинцовая печать (4064), стеклянное горлышко (4062), прясло (4063), крючок, 3 куса надписи декрета римского времени (4070—71), камень из-под розетки—крест? (4069). В западной части К в скале обнаружена неглубокая яма, где найдено много чернолаковых черепков разной посуды, два краснофигурных (4072), два краснолаковых и несколько простых древних тонких.

15/IX—08. На восточной стороне К против *L?* до скалы: найдены простые тонкие черепки, древние краснолаковые (4115—17), хорошие чернолаковые (4118), один краснофигурный (4119), костяное двуострое шильце (4120), 2 монеты (4121—22).

16/IX—08. Против *L* на насыпи скалы найдены: чернолаковая солонка (4150), 2 куса венца от кратера, краснолаковый черепок; из цистерны поливные плохие, поливная игрушечная колесница, половина стеклянного браслета, кусок каменного карниза с овалом.

17/IX—08. *L*—западная часть, немного более 1 м от верхней стены. Горения нет; найдены поливные черепки сосуда (4203), 1 голубой поливной (4204), разные краснолаковые тусклые, чернолаковые тусклые и хорошие (мало), стеклянная лампадка, 2 грузила, мраморная пластинка от половой мозаики (?), стеклянная ножка, 4 монеты (4205—08).

18/IX—08. Помещение *L*<sub>1</sub>—в западной части до скалы. Найдены поливные светло-желтые черепки с коричневым кругом (4201), двойная ручка амфоры.

Восточнее и выше найдены куски черепицы, простые черепки, каменное грузило (4202)?

20/VIII—08. За батареей, в помещении *M*: северо-западная стена сохранилась на 1 арш. ниже юго-западной и сложена в 2 и 3 ряда камней, положенных на насыпи. На высоте между 1 и 2 рядом, повидимому, пол помещения, сверх него—толстым слоем засыпка обломков черепиц и поздних сосудов, выше—камень с землей.

Юго-восточная стена сохранилась на 1/4 м выше северо-западной; от пола—на 1 м, немного выше ее (сантиметров на 9—12) сохранилась северо-восточная, но лишь на половине протяжения. В юго-западной части раскопано до скалы.

В верхнем слое найдено много черепицы, одна с изображением барана (2837а); поливные черепки (2836—37); одна монета (2838); в нижнем слое найдены отчасти поливные черепки (2839); обломки желобчатых сосудов; поближе к скале найдено много мелких черно- и краснолаковых обломков; медная пуговица (2840).

21/VIII—08. Помещение *M*. Верхний слой (до 0,40 м ниже сев.-зап. стены). Здесь найдены 2 почти целые желобчатые амфоры (2754); верхняя часть желобчатой урны с двумя ручками (2905); маленький кувшинчик (2753); обломки поливной посуды (2906—08); обломки черепицы—в большом количестве; 1 черепица со знаком Λ/Ο (2909); местами

Помещение *L*.

Помещение *L*<sub>1</sub>.

Помещение *M*.

обнаружены следы горения; среди пепла толщиной до 4 см обнаружены: 19 кусков железа (2910), представляющих как бы рычаг; сетка для рыболовного фонаря; у северо-восточного угла найдена медная монета (2911); около середины северо-западной стены найден пифос *in situ* наполовину, 3 грузила. В дверях найден обломок известняковой дорической капители (2912). В нижнем слое, ниже уровня дверей до скалы, черепков найдено мало, но обнаружен кусок мраморного карниза (2913).

Ближе к скале найдено довольно много мелких чернолаковых черепков (2914); 1 с белым орнаментом (2915); 2 краснофигурных черепка (2916).

22/VIII—08. Помещение *M*. На материке: найдены: 3 чернолаковых черепка, один с красным орнаментом по светлому фону (2983); 1 грузило; 1 цепочка (2981); 1 сломанное кольцо (2982); 3 монеты (2984—86).

Яма в *M*. Здесь найдены: камень (2987), 2 грузила, черепки чернолакового кувшина с продольными желобками, его же горло; обломки горлышка с белым узором; 1 медный кусок большой фибулы; чернолаковые черепки.

Снаружи северо-восточной стены *M*, уровень батарейной площадки. Здесь найдены: желобчатые черепки; 1 грузило, 1 глиняное кольцо; поливные черепки: 1) желтое донышко с коричневой спиралью, 2) желто-зеленый край блюда с волнистой двойной линией; стеклянное колечко (2991); часть витого браслета (2990).

20/VIII—08. За северо-западной стеной помещения *M* (извне) обнаружены: обломки черепицы со знаками (2841—43); каменное корыто; 3 блюда; 1 чашка на ножке (2844); еще 3 другие чаши (2845—47); 30—40 свинцовых колец (не в кучке); грузило продолговатое (2848), плоское (2849); 2 глиняных шарика, один — маленький с узорами, другой — гладкий (2851); медное узкое кольцо (2854); поливной черепок (2852).

В нижнем слое на  $\frac{1}{2}$  м под стеной обнаружено несколько чернолаковых черепков и 2 монеты (2855—56).

26/VIII—08. Восточнее помещения *M*<sub>1</sub> вдоль батарейной площадки найдены 2 монеты (3139—40).

14/VIII—08. В раскопки нижней партии, внутри дома (*N*) с двумя входами найдены были мелкие куски черепицы и черепки сосудов из простой глины.

27/VIII—08. *N*. Западная часть; раскоп до скалы, верхний слой. Найдены; на полу следы горения, большие куски сгоревшей соломы или травы. Сверху лежали куски черепицы, 1 почти целая со знаком (3172), обломки черепицы также со знаками: *K*, с выпуклой большой буквой *K*; каменная ступка с крестом (3173); 24 рыболовных крючка (3174); длинное острие (3177); железное острие с загнутым концом (3178); гиря круглая (3176); медная крышка (3175); кусок широкого глиняного сита (курильницы); поливной черепок обгоревший; черепки сосудов простой глины; высокий кувшин (3179); низенький кувшин (3180); грузило. В нижнем слое, под горением до скалы, черепков найдено мало: черепки чернолаковых древних сосудов; чаши (3182) и др.; 1 краснолаковый черепок.

28/VIII—08. Помещение *N*. Внутри цистерны найдены обломки венца малого пифоса, украшенного дырочками на верхней поверхности; обломок широкой ручки, украшенной тремя густыми рядами точек; обломки сосуда, украшенного волнистыми линиями; курильницы (сита? 3215), пифоса, орнаментированного рядом кружков; железный круг (3214); поливной черепок.

30/VIII—08. Помещение *N*. Цистерна. Найдены куски краснолакового блюда с рельефным орнаментом (3255); 2 лампочки (3256); монета (3257); обломки блюда простой глины (3258); обломки 2-х лампочек (3259—60); краснолаковые обломки; куски железа (3261), крючок; 2 ножки стеклянных сосудов, рюмок; обломки желобчатых амфор.

1/IX—08. Помещение *N*. Северо-восточная часть, верхний слой. Найдены: черепица со знаками (3343); 2 куски железа (3344); 2 горлышка (3336); маленькое грузило; медный болтик (3342); 4 монеты (3345—48); 2 разновеска (3340—41); медная пластинка, представляющая часть массивной медной ручки кадила (3339); 2 обломка глиняной резной дощечки (3337); крючок рыболовный.

В яме найдены обломки красного блюда (3349) с лицом, такой же чаши; чаши плохой черной глины; сосуда простой глины с узором, в виде волнистой линии, и донышко; 3 монеты (3352—54); пряжка (3351); лампочка (3350); 5 обломков стеклянной посуды — ножки; обломок мраморного рельефа с изображением всадника (3355).

2/IX—08. Помещение *N*. Яма. Здесь найдены обломки поздней посуды простой глины желобчатых амфор; светильник (3395); обломки краснолаковых сосудов, тусклого лака, в большом количестве (3397); блок (3396); 3 крючка; 7 монет (3398—3403); горлышко тонкое, серебристый слой на нем, обвито стеклянной спиралью; 10 стеклянных ножек от рюмок. В восточной части горения найдены: обгорелые пифосы; обломок глиняного сита;

<sup>1</sup> Северо-восточная часть этого помещения обозначается *N*<sub>2</sub>.



обломки поливных сосудов; дно пифоса с обгорелым зерном (3407); большой железный предмет (3404); сечка (3405); другой железный предмет длинный, тонкий (3406); маленькая амфора; 3 блока; 5 грузил; свинцовое кольцо (3419); несколько рыболовных крючков; черепица со знаком В.

3/IX—08. Помещение *N*. В нижнем слое, к западу от поперечной стенки, найдена истлевшая монета (3455).

Помещение *N*, северо-восточная часть (*N*<sub>2</sub>) за тонкой поперечной стенкой до скалы: найдено довольно много обломков хорошего черного лака сосудов разных; кусок смолы; монета (3456).

Верхний слой (горение), здесь найдены: сито глиняное, простой глины (3457); медная пластинка (3459); обломок каменного образа (3458).

4/IX—08. Помещение *N*, восточная часть. Найдены: крючок, шарообразное грузило (3596); монета (3600); много обломков хороших чернолаковых сосудов (3599—3601), кусок красной штукатурки (3597); свинцовая пробка от пифоса (3598). Обломок каменной стенки с каннелированной полуколонной (3602)—этот обломок найден 2 дня тому назад у края мостовой в *O*.

5/IX—08. Помещение *N* (восточная часть—*N*<sub>2</sub>). Найдены чернолаковые черепки, 2 краснофигурных (3753), кусок красной штукатурки.

12/IX—08. Помещение *N*—восточная стенка цистерны завалилась при расчистке, найдена 1 лампочка (4031).

2/IX—08. В помещении *N*, в южном углу по верхнему слою (из прежних раскопок остался незаписанным затылок женской мраморной головы (3420).

25/VIII—08. Вдоль батарейной дорожки к юго-востоку от цистерны *N*<sub>1</sub>—найдены чернолаковые и краснолаковые черепки, 1 черепок с буквой (3059); кольцо (3060); 1 монета (3064); 1 стрела (3063); 2 медных предмета (3061—62).

В цистерне *N*<sub>1</sub> найдены поливные черепки (3055); краснолаковые черепки позднего периода (3056); 1 монета (3058); ключ (3057).

Северо-западная часть цистерны *N*<sub>1</sub>. Здесь найдены сосуды простой глины, часть кувшинчика, горшечка (3043); краснофигурный черепок (3044); чернолаковый черепок (3052); грузило; 8 монет (3045—51); свинцовая пуговица (3054); обломок медного перстня (3053).

1/IX—08. Помещение *O*. На полу, сантиметров двадцать ниже верхнего края северной стены, найдены: железная жаровня (?) (3322); обломок поливного сосуда; стеклянная ручка (3326); 77 крючков, в кучке; в том же слое против северной двери, там же: медная ручка (3323); 6 медных уголков (3324); замочек (3325). Внизу у водопровода, под скалой, найдены: плоское грузило и 9 монет (3327—35).

2/IX—08. Помещение *O*. В нижнем раскопе, под слоем помоста, в насыпи, обнаружена ионическая база на восьмиугольном основании, верх ее разбит (3421).

17/IX—08. Под помостом *O* найдены куски пифоса, поливные черепки (4173—74), простые красные, 1 буролаковый известняковый кусочек с решеткой, известняковая малая база? (4176), 1 монета (4175), 2 куски витого стеклянного браслета.

19/IX—08. Помещение *O*—южная часть, раскоп с верхней поверхности до скалы: найдены поливные черепки, чернолаковые плоского кувшина с цветочком (4235), мелкие куски древнего кратера с красным орнаментом и каменный карниз острого угла (4236).

21/IX—08. Южнее помещения *O* прорезано сверху до нижней стены, ничего не найдено.

23/IX—08. Южнее помещения *O* в шахте-колодце найдены бронзовая лампочка (4342) камень, с буквами, 3 монеты (4343—45), стеклышко от перстня (4341), стеклянная ножка, 2—3 черепка из красной глины. Там же, в яме восточнее найдены черепки из красной глины и чернолаковые, 2 монеты (4346—47).

25/IX—08. Южнее помещения *O* в колодце найдены верхняя часть амфоры с желобчатыми ручками и низким горлом, 3 грузила, 1 малое грузило (4399), черепки простой и красной посуды, красные с рельефным узором по краю, один чернолаковый черепок, стеклянная ножка (4402), медный крюк (4400), 2 поливных черепка; в сырой земле найдены куски красной посуды, подсвечник, куски лампочки (4397—98), 2 грузила, свинцовое кольцо, 1 медная монета (4401), медная пластинка (4400), половина стеклянного браслета.

27/IX—08. Восточнее помещения *O* очищена древняя стена; находок нет.

29/IX—08. Восточнее помещения *O* в колодце найдены простой кувшин (4435), акротерий с рельефным изображением в виде урны? (4434) и черепки поздних сосудов.

2/X—08. Восточнее помещения *O*, колодец; найдены части медного кувшина (2 куски ручки—4349).

20/IX—08. К востоку от помещения *O*—*O*<sub>2</sub> найдены поливные черепки донышка (4253—56), широкая стеклянная ручка (4257), половина стеклянного браслета, монета (4260),

Помещение *N*<sub>1</sub>.

Помещение *O*.

Помещение *O*—*O*<sub>2</sub>.



1 буса (4259), 2 — 3 чернолаковых и краснолаковых черепка (4258), малая известняковая база. Ниже — западная часть: найдены поливные черепки (4263), 1 монета (4262), колечко (4261), косточка от ножа (4265), чернолаковый черепок кратера с красным венцом, глиняная лампочка (4264).

Помещение  $O_1$ . 2/IX — 08. Помещение  $O_1$ . К востоку от  $N$ , у колодца, обнаружено: горение, много угля, целые обгорелые балки, камни, обратившиеся в известь; 3 железных предмета (3416 — 18); 3 горшечка с ручками (3409); черепица со знаком  $IE$  и с изображением птицы; обломки поливных сосудов (3408 — 09 — 14); 2 крючка; прясло (3415). Колодец (цистерна) у батарейной площадки — здесь один камень.

Помещение пифосов у батарейной дорожки; найдены: черепица со знаком (3422); обломок меди; обломки сосудов позднего периода и тускло-краснолаковой посуды.

3/IX — 08. Помещение  $O_1$  над полом с горением, здесь найдены: 3 монеты (3452 — 54); под горением на 1 м вглубь найдены обломки сосудов простой глины; 2 грузила; обломки краснолаковых сосудов; куски красной штукатурки; обломки чернолаковых сосудов (с ситом — 3439); 9 монет (3440 — 48); колечко (3450); обломок медного браслета (3449); обломок каменного карниза (3451).

5/IX — 08. Помещение  $O_1$  — цистерна. Найдены: кусок поздней амфоры, малый разломанный кувшин (амфора), 5 монет (3759 — 62), костяной амулет (3755), 3 куска меди (3758), кусок свинца в виде согнутого прута (3757), медный гвоздь, краснолаковые черепочки.

6/IX — 08. Помещение  $O_1$  — между цистерной и северо-восточной стеной до скалы. Найдены: грубая лампочка (3843), 2 стеклянных ножки (3842), кусок желтого стекла (3846), обломки двух мраморных блюд ( $P$ ) — 3840 — 41, мелкие красные черепки, стеклышко от перстня (3844), монета (3845).

Помещение  $O_2$ . 10/IX — 08. Восточнее помещения  $O_2$ , верхний раскоп (не глубже 0,70 м от верхней стены). Найдено много битой горелой черепицы ( $K$ ), обломки сосудов, железный замок (3853), грузило, монета (3854), половина креста-энколпия (3855), в углу  $a$  — каменная ступка, рядом — 2 вместе слепленные жернова.

11/IX — 08. Помещение  $O_2$  — северная часть. В проходе по слою горения найдены поливные черепки нескольких посудин (3971 — 74), отчасти обгорелых, 2 больших железных замка (3981 — 82), 6 больших кусков железного предмета (3983), железное кольцо (3984), головка гвоздя, 3 куска железа, 2 грузила, медный болтик (3975), 4 монеты, из них 1 с изображением Палеолога (3977 — 80); медная пластинка (3976).

12/IX — 08. Помещение  $O_2$  — ниже слоя горения найдены обломки простых поздних сосудов, поливные (4034), горло сосуда (4035), черепок курьезного сосуда (голова), ручка с надписью (4044), 7 монет (4045 — 52), крестик, поливной черепок, 4 куска стеклянного браслета (4037 — 40), стеклянный узорный черепок (4036), 6 кусков меди, 1 чернолаковый черепок, 2 глиняных шарика (4042 — 43), грузило, глиняный блок (4041).

13/IX — 08. Помещение  $O_2$  — северная часть коридора (глубина до 1,55 от края западной стены). Найдены краснолаковый черепок со значком (4073), чернолаковый с цветочным узором (4074), кусок красной штукатурки, железное кольцо (4075), 3 монеты (4077 — 79), костяная пластинка с узором (4076).

15/IX — 08. Помещение  $O_2$  — коридор, выемка до скалы. Найдены 5 монет (4126 — 30), поливной сосуд, чернолаковый плоенный черепок, куски амфор.

Помещение  $O_3$ . 16/IX — 08. Помещение  $O_3$  — в проходе в сторону батарейной дорожки, ниже уровня последнего жилья ничего не найдено.

17/IX — 08. Помещение  $O_3$  — выше помоста найден верхний обломок известняковой каннелированной колонки 7 см в диаметре, сильно оббитый.

Там же, у батарейной дорожки до скалы найдены поливное дно (4177), грузило, чернолаковые черепки, обломок плоенного сосуда, монета (4178) и медное кольцо (4179).

19/IX — 08. Помещение  $O_3$  — ниже уровня ступеней, севернее и восточнее их найдены разные чернолаковые черепки, 2 — 3 краснолаковых, венец краснофигурного кратера, кусок краснофигурного черепка (4237), краснолаковый плоенный, стеклянная ручка, 2 монеты (4239 — 40), 2 стрелки (4238).

20/IX — 08. Помещение  $O_3$  — по скале, от ступеней до северо-восточной стены найдены хорошие чернолаковые черепки (4269) и 1 плоенный, куски красной штукатурки, краснофигурный черепок, 1 монета (4270), большой почти целый кувшин (4271), кусок кратера с меандром и пальметкой, совсем оббитый.

22/IX — 08. Закончено в помещении  $O_3$  у батарейной дорожки, ничего не найдено.

Помещение  $O_4$ . 15/IX — 08. Помещение  $O_4$  — за южной стеной  $O_2$ . Найдены 2 поливные черепка, тонкие краснолаковые, 3 монеты (4133 — 35), 4 куска трех стеклянных браслет (4131 — 32), кусок стеклянного сосуда.

16/IX—08. Помещение  $O_1$ —ниже верхней стены на 2,1 м; горения не было. Найдено немного черепков, 2 поливных, краснолаковая лампочка (4145), медная ручка в виде дельфина (4148), смятое кольцо (4149), костяная пластинка, прясло (4146), свинцовое кольцо.

17/IX—08. Помещение  $O_5$ —1 чернолаковый с кусочком фигуры (брошен), северо-восточнее в верхней насыпи найдена монета (4180).

20/IX—08. Внешний угол помещения  $O_3$  (у улицы); найдены поливной черепок (4268), в слое горения—половина бубенчика, 2 черепицы (4266—67).

9/IX—08. Помещение  $O_6$  восточная дорога; в южной части наверху найдены кусочек надписи (4241), 2 поливных обломка и куски черепицы.

27/VIII—08. Помещение  $P$ . Западная часть, нижний слой (до скалы не дошли), здесь найдены: обломки сосудов простой глины; поливной посуды (3184); несколько стеклянных обломков: горлышко (3183); краснолаковое блюдо; краснофигурное (3185); 4 монеты (3186—89); часть свинцового крестика (3190); грузило.

28/VIII—08. Помещение  $P$ . Северо-западный угол, до скалы. Найдены обломки чернолаковых и краснофигурных сосудов; блюда тусклого красного лака с рельефным орнаментом; 2 монеты (3217—18); венец кратера с орнаментом в виде лавровых листьев и кусок изгиба с пальметочным узором (3216).

30/VIII—08. Помещение  $P$ .<sup>1</sup> До скалы: найдены куски черепицы с выпуклым знаком  $K$ ; обломки поздних амфор; кувшинчики низкие (3262); половина стеклянного браслета (3263); монета (3265); костяной кружок (3264).

4/IV—09. Помещение  $6a$  на полу: амфорная ручка со знаком  $K$  (1654); медная монета (1655); медный набалдашник и конусообразный наконечник (1656—57).

2/VI—09. (Работали после обеда только у батареи). Помещение  $6aa$ . Верхний пол с явными следами горения (уголья) на 1,10 от верхнего края юго-западной стены в южном углу. Под ним на глубине не более 0,20 м найдена стеклянная рельефная головка (2538).

3/VI—09. Помещение  $6aa$  по скале: 1 грузило с неясным клеймом (2545); 1, костяной кружок для игры? (2546); 1 маленький медный браслет (2547).

3/IV—09. К юго-западу от  $6aa$ —помещение  $6ba$ . Пол с явными остатками пожара; на полу найден большой медный крест (1650); железная почти круглая пластинка? (1652); медный смятый бубенчик(?) в виде миндалина—1651); 3 глиняных шарика (1652); глиняное цилиндрическое грузило со срезанной как бы струганной круглой поверхностью; остатки в роде соли; в углу 2 остатка пифосов, в большом угловом—много спиральных раковин; на каменной вымостке вдоль юго-восточной стены найдены: стеклянная ножка; монета; пространство под каменной вымосткой завалено камнями и обломками черепицы.

11/V—09. Помещение  $6ba$  (юго-западная часть) на небольшом расстоянии от верхнего пола с пифосами, с обильными следами горения, второй пол тоже со следами горения; на полу найдены: замок железный (2136) и 3 монеты, 1—Романа (2137—38).

19/V—09. Помещение  $6ba$  (под 2-м полом). Найдены: тускло-краснолаковые черепки (3), монета (2304).

20/V—09. Помещение  $6ba$ , под юго-западной стеной—более древняя стенка; на уровне ее верхнего края найдены: 2 хороших чернолаковых обломка (2323) и краснофигурный 1 (2324); 2 тускло-чернолаковых маленьких; краснолаковых—2; краснолаковый с рельефным узором 1 (2325) и обломок мегарской посуды (2326); простой гладкий подсвечник? (2327); 2 монеты (2328—29); медный обломок; стеклянная ножка (2330).

21/V—09. Определенный утопанный пол, книзу углубляющийся, на глубину 0,47 в западном углу, 0,59 в северном углу, около 0,75 в середине (от верхнего края северной части северо-западной стены). По полу—мало простых черепков, 1 поливной (бледно- и ярко-желтый) с узором (2358); под полом (на штык) в северо-западной части найдены: мраморный рельеф (птица 2360); мраморная ступа (2365); костяная ручка (2361); поливное дно (2359); 3 монеты (2362—63); железный гвоздь (2364); медный обломок длинный; дно пифоса? (на 8 см от пола в одном месте—пятно горения, угол и стена).

22/V—09. Помещение  $7a$ . Вдоль юго-западной стены в западном углу—слой извести на глубине 1,50 м от верхнего края стены западного угла; слой разной толщины, до 0,06 м, где на камнях, где на земле, обращен в ровную поверхность. До этой глубины найдены: 2 поливных черепка (желто-коричнево-зеленый): горло амфоры; ручки с поперечными желобками; блюдо с рельефным узором (2374); ножки чаши (2375); краснолаковые черепки; черепки буролакового светильника (2376); чернолаковый 1; маленькое пирамидальное грузило, стеклянная ножка (2375); 2 костяные ручки и игла (2377—78—79); 3 монеты (2380—82); 1 продырявленная (2383); 1 медная запонка?  $\boxtimes$  (2384).

<sup>1</sup> Помещения  $S_1$ — $S_4$  описаны на стр. 70—71.

Помещение  $O_5$ .

Помещение  $O_6$ .

Помещение  $P$ .

Помещение  $6a$ .

Помещение  $6aa$ .

Помещение  $6ba$ .

Помещение  $7a$ .



23/V—09. Помещение 7а. В нижнем слое на скале найдены; хорошие чернолаковые черепки; 2 монеты (2407—08); тускло-краснолаковый край сосуда (2409); выше—краснолаковые черепки, желобчатые стеклянные; 3 монеты (2403—04); медная пряжка; обломок (2405—06).

25/V—09. Помещение 7а. Снят пифос в восточном углу, оставлен уровень пола, раскопано до скалы. Найдены 2 монеты (2414—15); костяной наперсток (2412); часть медного браслета (2413)—все в нижнем слое.

Помеще-  
ние 8а.

6/IV—09. Помещение 8а. Полбез следов горения; на полу найдена монета Романа (1660).

6/V—09. Помещение 8а на 15—18 см ниже верхнего края стены *a*: пол (горение) на глубине 1,59 от юго-восточного верхнего края стены, разделяющей 8аа и 8ба; под полом найдены: черепки поливные (желтые и белые с желтым узором), донышко (2107); части простых кувшинов с горизонтальными желобками (сверху беловатой глины); часть синего стекла браслета;

21/V—09. Помещение 8а, в восточном углу (где были рельсы), стены бывшего водостока (см. на рис. 5 план); *b*—камень, преграждающий водосток (запавший сверху? не доходит внизу до дна); *a*—камень, стоявший наклонившись, может быть, составлял часть северо-западной стенки или упал с покрытия. Пространство между стеной *c* и *d* засыпано отчасти камнями и землей, между ними под стену *c* подходит плита *e*, как-будто составлявшая с *f* изворот водостока; *c*—выше *e* и *f* и составляет, может быть, одну сторону, юго-восточную, водостока; другая сторона, которая обнаружена была раньше и снята.

Между *c* и *d* найден стеклянный черепок (2353) и монета (2355а<sub>2</sub>); выше найдено: 3 монеты (2356—57); стеклянная ручка (2354); 2 зеленой поливы черепка плоской чаши.

Снаружи (к северо-западу) стены *c*— найдены: монета (2373); медная пластинка; 2 хороших чернолаковых черепка 6<sup>1</sup>/<sub>2</sub> см.

Помеще-  
ние 8аа.

8/IV—09. Помещение 8аа: *a*—широкий водосток между стоячими камнями; *b*—стенки из мелких камней в 2—3 ряда на земле (с юго-восточной стороны); *c*—один ряд камней (обкладка тротуара, площадки?); *d*—над камнем с отверстием для стока воды; *e*—2 ряда камней, между ними земля, внизу между ними бут; *f*—как-будто угол стены, которая перпендикулярно к *e* поднимается выше; *h*—верхний край стенки; *g*—утрамбованный пол и горение (т.-е. зола, пепел).

Здесь обнаружено много черепков окатанных, простых (светлой глины), амфоры и кувшина, черепицы, 1 светлый (2119), плохой чернолаковый; солонка? (солонка, небрежно облитая буроватым лаком); краснолаковые обломки; сломанная железная скобка? (2120).

13/V—09. Помещение 8аа. В углу за северо-восточной стеной (между ней и водостоком) в верхнем слое: поливное зеленое донышко (2220).

14/V—09. Помещение 8аа. Под водостоком земля сырая; здесь найдены тускло-краснолаковые черепки (2228); грузило с буквами: *ар* (2227); 2 краснолаковых тонких черепка; ржавчина железа (?), судя по форме, находившаяся в нижней части амфоры.

15/V—09. Помещение 8аа. На глубине до 1,90 м от верхнего края стены, ограничивающей место под водостоком с северо-западной стороны. Здесь найдены: терракотовая головка (2242); 2 ручки с надписью (2243—44); 2 кувшинчика (2248) и 1 грубый (2249); 3 грузила (2 больших—2245—47); амфорное горло со слегка желобчатыми ручками; обломки 2-х чернолаковых ламп: 1 носок большой (2250), 1 для насаживания (2251); обломок чернолакового тусклого сосуда; чернолаковое донышко с граффити (2252); обломки подобного же буролакового; медная лошадиная головка (почти развалившаяся от ржавчины) и стрелка (2255); обломки стекла; часть каменной чаши (пористого камня); горло большой амфоры; тускло-буролаковая чашечка (обломок 2253); большая чаша, найденная перевернутой, почти вся беловатой глины (2257); концы 2-х амфор беловатой глины (1—2256); стеклянная ножка (2254).

16/V—09. Помещение 8аа. Найдено: круглый камень (2274); 2 пирамидальных грузила (2275)—одно с клеймом; амфоры; обломки малой амфоры (2280); тускло-краснолаковые обломки; хорошего черного лака черепки, 1 краснофигурный (2276); плоская чаша с розеткой (2278); обломки 2-х или 3-х простых чаш, подобных 2257; двойная витая ручка (2277); 1 амфорная ручка (2279); монета; медная пластинка продырявленная (2281—82).

19/V—09. Помещение 8аа. Юго-западная часть, внизу каменной стены, никаких находок.

20/V—09. Помещение 8, а—б. Под углом каменного настила найдены: обломки крупной посуды (2340); обломок сосуда—дно гладкое красной глины (6<sup>1</sup>/<sub>2</sub> см диам. дна); обломок со штемпелем (2331); с орнаментами (2332); тускло-красно-краснолаковые обломки (2334); чернолаковые обломки; один—с белым узором (2335); обломок канфара хорошего черного лака (2336); 5 пирамидальных грузил (2338); 1 каменное плоское (2337); 2 монеты (2339); лампочка на длинной ножке (2333).

21/V—09. Помещение 8, а—б, внизу у скалы—тяжелая масса, как-будто выпавшая из плоскодонного кувшина.

20/VI—09. Против помещения 8аа, на 1 м от порога, найдены: краснолаковые черепки; 1 стеклянный обломок (2910).



6/V—09. На том же полу в 8ba: обломки зеленой чашки с ручкой и тарелки (2108—09); обломки кувшинчика с темной поливой (2110); монета (2111). Помещение 8ba.<sup>1</sup>

11/V—09. Помещение 8ba, плиты кругом, внутри плит нет, несколько сантиметров ниже—слой горения; в северо-западном углу у вымостки—разбитый жернов, под ним—четырехгранная яма от деревянного бруса и другая узкая наискось; под земляным полом—кусочек смолы?, 3 монеты (2139—40) 1—Δ Ю.

Помещение 8ba (с.з.), узкое помещение вдоль северо-западной стены, пола на уровне плит соседнего помещения 8a нет, на глубине плит соседнего помещения найдены: буро-лаковый мелкий (2127) и плохой чернолаковый черепки, 8 монет (2130—35); медная ножка? (2128); костяная пластинка (2129).

12/V—09. Помещение 8ba. Внутри каменного хода найдено: много черепков; сверху на 0,70 м глубины—крупные амфорные горла; блюда с ручками. Ниже: все обломки тускло-краснолаковые и много тускло-чернолаковых, несколько буролаковых тонких; 1 хороший чернолаковый краснофигурный?; краснолаковая лампочка (2155); терракотовая плоская фигура (2158); обломки лампочки (2156); часть терракотового бюста (2157); обломки краснолакового блюда с рельефным узором (2159); костяное шило (2160); 2 стеклянных бусы (2161); кусочек синего с желтыми полосками стекла (2162); 24 медных монеты; 2 монеты (?), обломок ручки (?) (2163—82); обломок надписи (2183).

13/V—09. Помещение 8ba. Внутри каменного хода найдены: краснолаковые черепки, чернолаковый канфар (2199); мраморный палец (2200); 3 монеты (2203—04); 1 медная лопаточка (2205); 1 буса (2201); 1 стеклышко (2202); обломки разных сосудов; лампочки без лака, (2206); буролаковые (2207—08); (2210—11); ручка (2209); серолаковые (2212—14); небрежно облитые черным лаком (2215—16); стеклянное горло (2218); ручка (2219).

19/V—09. Помещение 8ba, северо-западная часть, снят восточный угол каменного постола. Здесь найдены: ручка амфоры со штемпелем (2305); 1 витая тускло-чернолаковая (2306); обломки тускло-чернолаковой кружки с ручкой (2307); краснолаковый обломок; рог коровы; обломок коричневатого лака донышка с розеткой (2308); мелкая монета (2309).

С северо-восточной стороны улицы, уровень на 1,70 от порога, в помещении 8ba на 0,40 м сверху скалы черепков чернолаковых найдено мало.

14/V—09. Помещение 8da. Под водостоком найдено: чернолаковое донышко с буквами Δ Δ (2221); чернолаковый черепок (2222); тусклые черно- и красно-буролаковые неинтересные черепки; большой тесаный камень с кромкой; большой черепок от крупного сосуда; 6 монет (2223—26). Помещение 8da.<sup>2</sup>

4/V—09. Помещение 9a. На 25—30 см под уровнем последнего пола пола нет. Найдены: обломки водопроводной трубы с поперечными кругами; кусок мраморной плиты; 2 поливных простых обломка (2098). Помещение 9a.

6/V—09. Помещение 9a (южный угол). Раскопано до скалы, внизу—желтая земля, в одном месте (у ю.-вост. стены) на высоте 17 см от скалы—пол (плотно убитая земля со следами пепла и угля). Найдены: амфорная ручка (2099); оселок (2100); светлой, тонкой глины кусочки лампочки (2101—02); хорошая чернолаковая ручка; донышко (2103); кусочек смолы; медная пластинка (2105); бело-чернолаковый черепок (2104). Выше уровня светлой земли найдены простые черепки, 2 с волнистыми бороздками (2106).

8/V—09. Помещение 9a. В восточном углу пол на том же уровне как в южном 1,35 м от верхнего края северо-восточной стены. На нем найдены: кусок угля, каменная форма (2112); костяная дощечка от шкатулки? (2113); поливной черепок (2114).

Северо-западная стена этого угла положена на земле на 10—20 см выше этого пола.

Помещение 9a, южный угол от поперечной стены под полом. Найдены: 4 монетки; кусок мраморной плиты (2115); черепки краснолаковые и чернолаковые, тусклые (2116—18).

11/V—09. Помещение 9a, *b* угол ниже вчерашнего пола; *c* угол (между вагонеткой и сев.-вост. стеной); пола на уровне *b* и южного угла нет. Найдены: 4 монеты (2123—26); игла; глиняный обломанный конец амфоры?; простой поливной черепок.

12/V—09. Помещение 9a. Западный угол. Большая выкладка из камней, ее юго-западная часть представляет стену, идет глубже остальной и имеет лицо на юго-восточной стороне, неясное лицо и на северо-западной, продолжение под юго-западную стену помещения (?). Под всей выкладкой, которая снята, плотно утрамбованный слой в другом помещении; здесь найдены: 2 монеты; половина тонкого кольца (2147—48); терракотовая ножка (2145); черепки тускло-краснолаковой плоской чашки с ручкой (2149) и тускло-чернолаковых; костяной нож? (2146); обломки круглой чашки (2150); блюда (2151); светильника (2152); 2 монеты (2153—54).

<sup>1</sup> Сев.-зап. часть пом. № VIII.

<sup>2</sup> Сев.-вост. часть пом. № VIII.

13/V—09. Помещение 9а. Западная часть, внутри древнего помещения. Найдены: черепки тусклого черного лака, хорошие чернолаковые черепки; круг, в роде перегоревшего камня (?); большая глиняная крышка, оббитая со всех сторон (ок. 25 см диам.); дно кувшина с беловатой поверхностью; тусклые краснолаковые черепки; 3 обломка медных гвоздей; 5 пирамидальных грузил (2 маленьких); половина светильника (2189); 3 обломка маленькой чашки (2186—88); 1 медный загнутый гвоздь (2191); 2 чернолаковых черепка с graffiti (2184—85); 1 черепок с красным узором по светлому фону (2190); стеклышко от перстня? (2192); амфорная ручка (2193).

Помещение 9а. Восточный угол до скалы. Найдены: 2 монеты (2198); кусок костяной иглы (2197); донышко с розетками (2195); половина солонки (2196); хорошие чернолаковые черепки, ручка с дырочками *ba* и *b*; черепок маленький краснофигурный (2194) и кратера (лавровые листья), 1 зеленый поливной (сверху).

14/V—09. Помещение 9а. Северный угол до скалы, насколько позволяют рельсы. Найдены: железный кусок (2297); медная фигура (2295); монета мелкая (2296).

Помещение 9а. Западный угол, яма до скалы, угол, где столб. Найдены: обломок чернолаковой тусклой посуды (2229); донышко с розеткой (2230); маленький черепок с плющевым орнаментом; 2 шарика; 2 амфорных ручки (2231—32); 2 монеты (2233<sub>1</sub>—34); известняковая статуя без головы (2235); 4 пирамидальных грузила; тускло-чернолаковые обломки, несколько тонких; черепица (2241); кусок большой черепицы; обломки простых сосудов светлой глины; горло; синее стеклышко от перстня (2236).

Помещение 9а. Восточный угол до скалы: найдены обломки хорошей чернолаковой посуды, 3 краснофигурных обломка (2237); донышко с graffiti (2238); ручка (2239); амфорная ручка с клеймом (2240).

15/V—09. Помещение 9а. Северная часть, раскопана остальная часть ее, бывшая под улицей на глубине до 1 м, — нет интересного.

16/V—09. Помещение 9а, северная часть (под бывш. рельсами). Найдены: край сосуда (2283); край плоенной чашки (2284); черепок простой зеленой поливы с нацарапанным (?) Г (2285); сгоревший (?) поливной шероховатый черепок; тускло-чернолаковый с дырочками для склейки (2287) — 2 куска брошены; желтый поливной черепок тоже продырявленный для склейки, с белым узором (2286); красно-буролаковое донышко и 4 обломка мегарской посуды (2289—92); монета (2293); 3 тонких крючка, сцепленных вместе (2294); хорошая чернолаковая ручка; часть тускло-чернолакового донышка с розеткой и буквой К (2288); в северном углу близ скалы: 2295—97 (см. 14/V).

19/V—09. Помещение 9а, северный угол внизу между древними стенами. Найдены: тускло-чернолаковое блюдо (2299); 2 мелких черепка (2300<sub>1</sub>—01<sub>1</sub>); 2 монеты, 1—Романа (2302—03); обломанная лампочка с подставкой (2298).

19/V—09. Помещение 9а, западная четверть; другое помещение (яма). Найдены: дно плоской чернолаковой чаши с розеткой (2310); половина тускло-чернолаковой чаши с розеткой (2311); часть кружки с ручкой; краснолаковое донышко с розеткой (2312); половина чернолаковой солонки (2313); 2 маленьких глиняных шарика (2314).

Помещение 10а.

4/V—09. Помещение 10а. От водостока сохранились только одна северо-восточная стена. За водостоком (в сев.-вост. части помещения) — пол (утоптанная земля, следы золы, угля) на глубине от верхнего края северо-восточной стены 1,92; чуть ниже — уширение стены, в юго-восточной части пола нет, в мягкой земле обнаружены: обломки черепицы, и простых сосудов; поливные донышки с рельефным узором (2062—63); внизу — остатки стены (?); за нею — яма, подходящая под юго-восточную стену, засыпанная черепками и обломками черепицы.

Юго-западная (большая) часть помещения. Найдены: 4 обломка и 2 половины жерновых камней в северо-восточной части помещения на глубине не более 40 см от уровня порога в юго-восточной стене (при верхнем раскопе найдено было тут же 3 куска жерновых камней и половина каменной ступы); кость, в двух кусках (2064); кусок черепицы со знаком (может быть, из верхнего раскопа); пола на этой глубине не заметно. Найдены: куски черепицы, простые черепки (сильно обломанные); поливное донышко диам. 11 см (2065); обломок каменного кольца 4 1/3 см диам. (2066); монета (2067).

5/V—09. Помещение 10а. В юго-западной части (от водостока) — пол на глубине 1,40 м от верхнего края юго-западной стены. Вдоль юго-восточной стены — яма, заполненная массой обломков черепицы, между ними — 3 куска с изображением животного (собаки, барана — 2097<sub>1</sub>), одна со знаком € (2097<sub>2</sub>); кусок большого сосуда красной глины; поливное (желтое) донышко с вдавленным крестом? (2062?). На уровне пола — 3 поливных донышка (2076); крошечный кувшинчик (2078); черепок со стекловидной поливой (2068); костяная дощечка (2069) с узором кружочками; половина грубого стеклянного темного браслета (2071); 4 монеты (2072—74); костяная ручка (2070); черепки сосуда в виде дыни простой, но тонкой



глины (2075) — дно диам. 11 см, край — 10 см; того же или такого же верхний край; край краснолаковой чаши (2077); тонкая кость — перо? (2079); свинцовое кольцо. Водосток разрушен; стоял на слое земли. В юго-западном углу — квадрат из камней (остатки печи?). В верхнем слое — 2 монеты (2080—81); часть донышка простой глины со спиральным узором (2082).

6/V — 09. Помещение 10а, вдоль юго-восточной стены — выруб в скале; здесь — много битой черепицы, 3 со знаком Е (2112—2097<sub>2</sub>), с бараном (ср. 2071); кусок малого пифоса с узором по верхнему краю. В северо-восточной части — слабая стена в один камень (выкладка ямы? у верхнего края); юго-восточная стена вся от двери до восточного угла стен — на завале из черепиц, отчасти камня.

11/V — 09. Помещение 10а. Зачищено до скалы, в юго-западной части скала поднимается высоко; по скале найдены: каменное грузило? большое (2122); каменная усеченная пирамида? (2121); мелкие чернолаковые хорошие черепки; в южном углу — полукружие из камней. Под серединой северо-западной стены — естественная яма в скале, засыпанная землей с обломками черепицы и простыми черепками, между ними — ручка (красной глины); пирамидальное грузило.

12/V — 09. Помещение 10а. Под северо-западную стену подходит яма, внутри выштукатуренная, так как стены стоят на ней; выбиралась только юго-восточная часть. Найдены: черепки крупной посуды (амфор и др.), горло большой амфоры 10 см × 2,1 см, большой обломок бока амфоры 45 см; горло амфоры; обломки сосудов крупно-желобчатых, мелко-желобчатых — беловатой глины; ручки амфорные, двойные; ручка (2141); часть блюда (2142); обломки простой тонкой посуды; черепки плохой черноватой глины; с плохим красным лаком; тускло-чернолаковые; хорошие краснолаковые (2 маленьких черепка); маленький известняковый низкий постамент (2143); 2 обточенных мраморных грузила.

6/IV — 09. Помещение 11<sub>1</sub> вдоль главной улицы. На полу, без следов горения, найдена монета (1661).

Помещение 11<sub>1</sub>.

5/V — 09. Помещение 11<sub>1</sub>. На глубине 1,50 от верхнего края юго-западной стены — кое-где пол: на нем — ясные следы угля и золы. Выше его — поливное (желтое) донышко; 2 поливных простых обломка; монета (2084); черепок белый поливной с узором (2083).

Ниже уровня пола (не глубже как на 20 см) — краснолаковые тусклые черепки, один тонкий, гладкий; 3 монеты (2085—86).

12/VI — 09. Помещение 11<sub>1</sub> (северо-западный угол). Здесь найдены: часть мраморного столбика; нижняя часть пифоса (ножка); обломок стеклянного двойного браслета (2660); от прежних раскопок с верхнего слоя извлечены остатки кувшинчика (2659).

В юго-восточной части произведен раскоп до скалы; стена, разделяющая 11<sub>1</sub> и 12а, стоит на забое ямы.

7/IV — 09. Помещение 12а вдоль главной улицы. Следов пола выше уровня дороги не заметно. Здесь найдены: глиняный кружок (1662); медная узкая пластинка: край кастрюли? (1663); кусок черепицы с грубым изображением всадника (1664).

Помещение 12а.

12/VI — 09. Помещение 12а. Пол — на уровне начала пролета двери, сейчас под ним обнаружены: обломки черепицы со знаком; 5 поливных черепков; кусок пифоса с дырочками по верхнему краю горла; 3 монеты (2653—54); 1 кольцо (2655); 1 длинный прямой крючок; в самом низу (около 1½ м ниже уровня улицы) найдены: медный обломок (посудины? 2657); монета Романа (2658); обломок решетки; яма, заваленная рыхлой землей, камнями, черепками (гладкими и желобчатыми); черепицей.

13/VI — 09. Помещение 12а. Яма имеет кромки под юго-восточной и юго-западной стеной, от верхнего края кромки глубина ямы 0,97: яма выбита в скале, под краями ее на мусоре стенки в 1 камень; на дне ямы найдены: мраморная плитка (пола?); 3 поливных черепка; кусок медной посуды и 3 медных обломка (2669); 4 монеты (2670—72); стеклянная ручка? (2673).

8/IV — 09. Помещение 13а — II поперечная улица на генеральном плане. Здесь на Улица 13а.<sup>1</sup> полу — 4 обломка черепицы с буквами ОЕ (1672<sub>2</sub>); другой — с В (1678<sub>1</sub>); часть плоской поливной чаши (1679); фрагмент надписи (1679); обломок рельефного расшитого узора (1680) — это найдено в верхнем слое.

13/IV — 09. Поперечная улица 13а от юго-восточного конца у выхода на главную улицу была скошена, выше раскопана нами раньше до последнего уровня на 0,25 ниже восточного края северо-восточной стены (у стены между 10а и 9а) и на 0,40 юго-западной стены (у угла между помещениями II квартала 20 и 19), близ юго-восточного конца был замечен в разрезе слой гравия ниже верхнего уровня, дальше рабочими не усмотрен; у угла между 20 и 19 этот слой опять появляется на глубине 0,25—0,28 ниже верхнего уровня (в котором тоже

<sup>1</sup> II поперечная улица на генеральном плане.



следы гравия) над верхним краем водостока; между ними — как-будто еще утрамбованный слой щебня (кости, раковины, черепки) и гравия; здесь найдены: 1 костяная шашка (2674); 2 монеты (2675).

15/VI—09. Улица 13а. На глубине 0,20 от последнего слоя—гравий с левой стороны, иногда хорошо сохранившийся; на нем обнаружены поливные черепки.

Ниже на 0,20 м найдены: тускло-краснолаковые обломки, часть краснолакового светильника; 4 монеты (2708—10); 1 медный гвоздь (2711); 1 мраморный обломок (2707); также 3 поливных: 1) светло-коричневый с темными полосами, 2) желтый со слабым рельефным узором (2706), 3) желтый со вдавленной двойной волнистой линией; 1 чернолаковый черепок; с правой стороны улицы гравия нет, в водостоке — мусор, раковины.

16/VI—09. Улица 13а, к северо-западному концу. Слой гравия кое-где по уровню выше покрытия водостока.

Ниже покрытия водостока и понижаясь против него по направлению к северо-западу находится плотный слой, на северо-восточной стороне улицы на 1,40 м ниже верхнего края северо-восточной стены. По этому слою найдены: светильник (2746); 2 монеты (2748); красной глины черепки (2747); 1 стеклянная ручка (2749).

На юго-западной стороне улицы выше слоя гравия найдены только простые поливные черепки: желтые с слабым рельефным узором и желтые с коричневым узором (край чаши).

17/VI—09. Улица 13а на 1,30 м от верхнего края северо-восточной стены. По улице — слой горения с угольками, раскопано в северо-восточной половине на 0,30 м ниже; найдены: 1 монета (2788); 1 костяное шило (2789); 1 оселок (2790); краснолаковое донышко; кусок амфоры слабо-желобчатой.

18/VI—09. 13а (улица), нижний слой. Найдены: 1 простой глины обломок; хорошие чернолаковые черепки; краснолакового светильника ручка; железное кольцо со стержнем (2812).

19/VI—09. 13а улица. Против входа в помещение II квартала № 17 на 0,90 м от порога—древняя плотная вымостка, на которой поставлен водосток. На 1,20 ниже этого уровня—скала, в ней имеется небольшое углубление (на 0,45 с сев.-зап. края) и в углублении много чернолаковых черепков: обломки кратера (2876—78); обломки чернолаковых сосудов (2879—81); с розеткой (2882—86); чернолаковые ручки (2887—88); ножка, горло (2889); краснофигурных черепков 3 милетских? (2890а, б, с; 2891—92; 2893—98); лампочки (2899—2900); небольшое пирамидальное грузило; 2 медных монеты; 1 стрелка; 3 медных обломка (2901—03).

20/VI—09. 13а (улица). С правой (сев.-вост.) стороны улицы, в углублении скалы найдены: 1 монета (2906) и хорошие чернолаковые черепки (2907—09).

22/VI—09. 13а улица, на скале, ниже входа в помещение II квартала № 17, найдены: чернолаковые и краснофигурные черепки: 1 от кратера (2876), край кратера (2936); чернолаковая солонка (2937); 1 грузило с клеймом (2938); 2 разных обломка, небрежно покрытых черным лаком.

23/VI—09. Помещение 13а. Подбито по краю ямы в скале у стены помещения II квартала № 17 под водостоком. Найдены: 2 краснофигурных черепка (от 2877).

Снесена часть обоих водостоков против входа в помещение II квартала № 17; под водостоком найдены хорошие чернолаковые обломки: 3 одной чаши: 1 обломок бурого лака (2977); 1 простое тонкое дно.

24/VI—09. Улица 13а под входом в помещение II квартала № 17 на глубине 1,10 (?) от верхнего края стены под ним, 0,70 м от уровня порога (?) входа, на 0,70 м от скалы (в сев.-вост. конце). Камень *a* (1,30×0,80×0,25) сброшен. Под камнем *a* и дальше к юго-востоку обнаружен выруб в скале (сантиметров 30), в нем найдены краснофигурные черепки: 6 от 2877, 2 маленьких разных (2978); светильник глиняный с красными полосами; хорошие чернолаковые разные обломки: край кратера, 2 донышка с розетками, 1 бок сосуда с розетками (2979—81); 1 грузило в виде 3-хгранной пирамиды (2983); бок двух плоенных хороших чернолаковых сосудов; донышки; носик сосуда простой глины (2982); ручка; обломок ручки коричневого лака (2985); обломок лампочки беловатой глины; обломки с остатками розетки, с белым накладным узором (2984).

25/VI—09. Улица 13а между двумя водостоками: кусок с gutt'ами (3035); кусок ступы с крестом (3034); 1 монета (3036); 4 краснолаковых черепка с узорами, светильника с рельефным узором. Под уровнем основания водостоков найдена часть ручки с клеймом (3039); над скалой—хорошие чернолаковые и краснофигурные черепки (3037—38).

26/VI—09. Улица 13а. Сломана часть водостока правого (сев.-вост.). Под улицей найдены: 2 монеты (3049—50); Под водостоками и между ними, ниже их уровня, близко под скалой, найдены: терракотовая головка (3051); тускло-чернолаковый светильник (3052); хорошие чернолаковые черепки чаши (3053); ручка кувшина без клейма (3055); 2 краснофигурных обломка—1 с белой краской (3054).

27/VI—09. Улица 13а. Левый водосток у угла помещений II квартала №№ 18 и 19 с юго-восточной стороны заложен плитой, заворачивает под стену. Его угол стоит на вырубке в скале, который весь (глубина около 0,55) засыпан битым материковым камнем-щебнем; также к юго-востоку от вырубка по скале. Щебень отброшен отчасти в эту яму далее к северо-востоку. Над щебнем под улицей найдены: 1 кусок края кратера; 1 амфорная ручка с клеймом (3057); 1 монета, рассыпалась; кусочек мраморной плитки; черно- и краснолаковые обломки с остатками краснофигурного узора.

30/VI—09. Помещение 13а. Водосток подошел к самой северо-восточной стене, в левой части еще одна яма забита щебнем и вообще забивка производилась главным образом щебнем. Почти при скале найдены: 2 хороших чернолаковых черепка; тонкая стеклянная ручка (3076); 2 монеты (3075).

1/VII—09. Помещение 13а. Северо-восточная сторона водостока примыкает прямо к стене. В одном месте водосток прегражден плитой, едва ли запавшей от перекрытия, так как плотно втиснута между стен и стенками водостока; на северо-западной стороне улица преграждается малой стеной (имеет вид водостока). Между ее двумя рядами камней найдены: ручка широкая красной глины, гладкая (4,7 см), обломок амфоры; светильник глиняный и 1 стеклянное дно (3088). Найдена 1 мелкая монета (3089).

2/VII—09. Помещение 13а. Скала к юго-востоку поднимается, по скале найдены хорошие краснолаковые и чернолаковые черепки; буролаковый (3091); серой глины (3092); простой глины (3093—94); наружная часть плоенная; внутренняя часть с кружками насечкой; ножка (3090); мегарский обломок (3095); 2 монеты (3096—97); медный гвоздь и головка; 1 свинцовое овальное кольцо (3098). Поперечная стена под водостоком внутри имеет угол на юго-восток, около нее—простые древние черепки и 2 чернолаковых.

7/IV—09. Помещение 14<sub>1</sub> (юго-восточная часть выбрана старыми раскопками почти до скалы, представляет яму, отчасти заваленную большим камнем). В верхнем слое северо-западной части обнаружены: часть углового камня с рельефом Виктории (1669) и кусочек византийской надписи (1670).

8/IV—09. Помещение 14<sub>1</sub>. В северо-западной половине на утрамбованном полу обнаружены большие остатки пожарища; особенно в западной четверти—много разбитых и заваленных камнями и кусками черепицы кувшинов (1683—85). Обнаружены: перегорелые в известь камни, смешанные с обломками черепицы. Найдены: железный лом? (1686); замок? (1687); маленький кувшинчик (1688); обломки пифоса с узором и нацарапанными буквами (1689); край пифоса с рельефным узором (1690); медная кастрюля (1691); медные обломки (1692—93); медная гиря плоская?(1694); 3 медных монеты (1695—96); глиняное веретенное кольцо (?) (1697); костяная пластинка (1698); костяная игла (1699); свинцовое кольцо.

9/IV—09. Помещение 14<sub>1</sub>. По скале найдены: 4 монеты (1700—1702); костяной кружок (1703).

10/IV—09. Помещение 14<sub>1</sub>. Цистерна. Здесь найдены 6 монет (1737—41).

11/IV—09. Помещение 14<sub>1</sub>. Цистерна. Найдены: 3 поливных дна (1749—51); 4 монеты, медное кольцо (1753—56); узорная костяная пластинка (1752).

13/IV—09. Помещение 14<sub>1</sub>. Цистерна. Найдены кусочек надписи (1770).

14/IV—09. Помещение 14<sub>1</sub>. Цистерна. Найдены: часть поливной чаши с двойным дном (1781); маленький толстый кувшинчик (1782); обломки амфор; горло внутри черное (1783); низ амфоры (1784); веретенное кольцо (1785); темно-серая глиняная лампочка (1786); краснолаковые тонкие черепки; донышко с меткой (1787); часть сосуда с нацарапанным АГА (1788); большая ручка лампочки; 3 стеклянных донышка (1791); 3 монеты (1789—90).

17/IV—09. Помещение 33<sub>1</sub> на главной улице, раскопанное Одесским Обществом, но, повидимому, не до скалы и в задней части—нераскопанная яма, вырезанная в скале. Найдены: поливное донышко с рельефным изображением птицы (1851); маленькая лампочка (1852); гипсовый круг с дыркой (1853); каменный кружок—веретено? (1854); обломок краснолакового донышка с крестом (1855); 2 половинки стеклянного синего браслета (1856); продырявленный астрагал (1857); медная игла для сетей (1858); медный перстень (1859); толстый витой медный браслет (1860); 6 тонких витых медных браслетов (1861); 20 медных монет (1862—76).

11/VI—09. По главной улице вдоль 33<sub>1</sub> и 33а найдены 2 монеты (2634—35); костяная ручка ножа (2633) и обнаружена рыхлая земля до скалы.

Помещение 14<sub>1</sub>.

Помещение 33<sub>1</sub>.

Помещения 33<sub>1</sub> и 33а.



Рис. 11. План II квартала. Обозначения те же, что на плане I квартала. Остатки 3 (нижнего) слоя см. на отдельном плане. К имеющимся номерным обозначениям следует прибавить: к северо-западу от двойного помещения 22 находится помещение 35=43, разделенное древней стеной на две части; к северо-востоку от помещений F, G и H находится длинное помещение Q, расположенное к северо-востоку и юго-востоку от часовни T и усыпальницы A—B—C; к северо-востоку от пом. 23 и 24 находится коридорообразное помещение 32. Часовня должна быть обозначена литерой T. К ЮВ от пом. G—H должно находиться пом. X (на с.-зап. от 45).



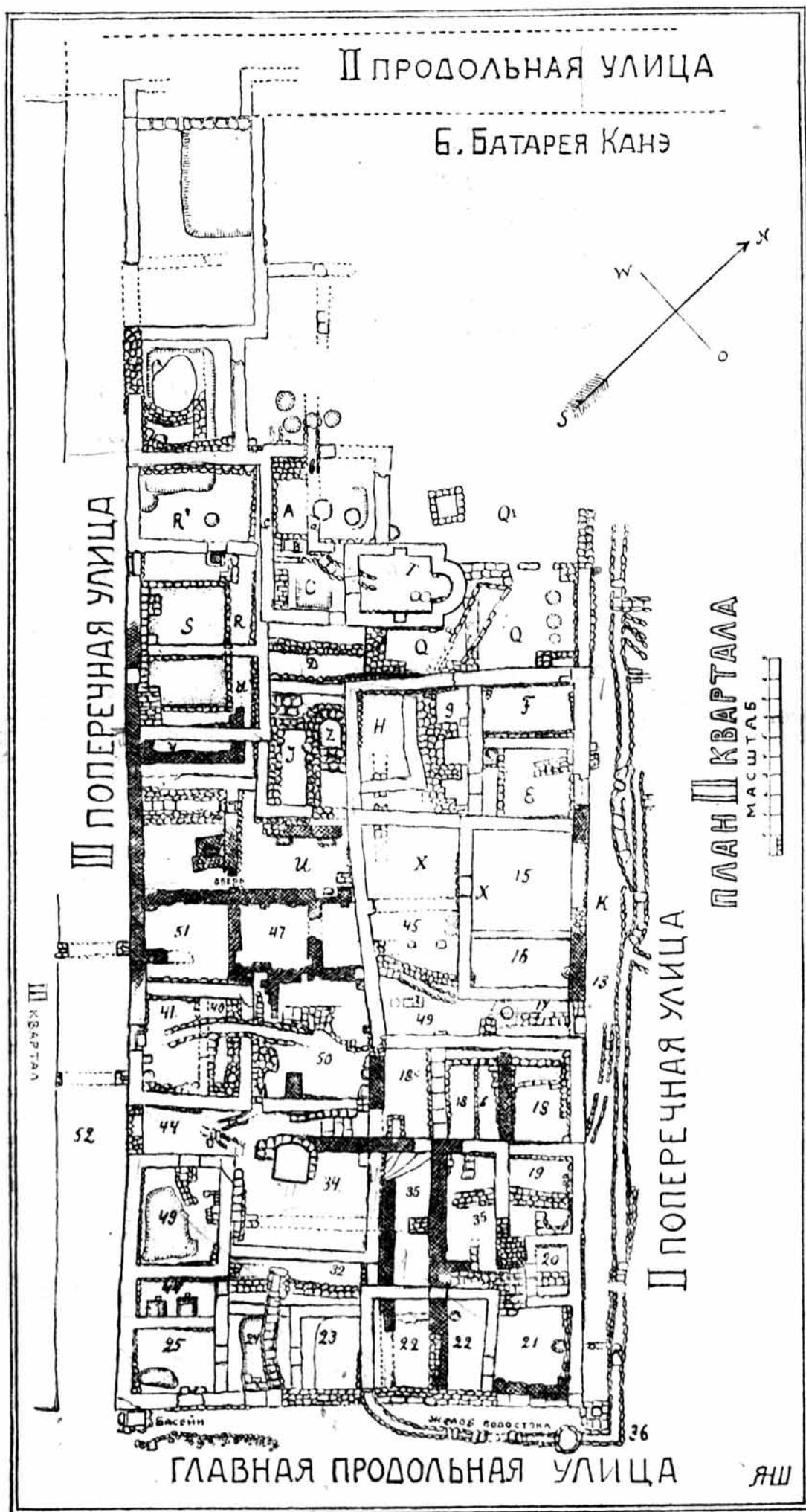

Рис. 12. Общий вид II квартала с высоты насыпи батареи Канэ (с востока). Снимок 1929 г.

### ГЛАВА III. ВТОРОЙ КВАРТАЛ СЕВЕРО-ВОСТОЧНОЙ ЧАСТИ ХЕРСОНЕСА, РАСКОПАННЫЙ Р. Х. ЛЕПЕРОМ В 1908—09 ГГ.

(так называемый „Квартал древнегреческого общественного здания“).<sup>1</sup>

#### А. ОПИСАНИЕ.

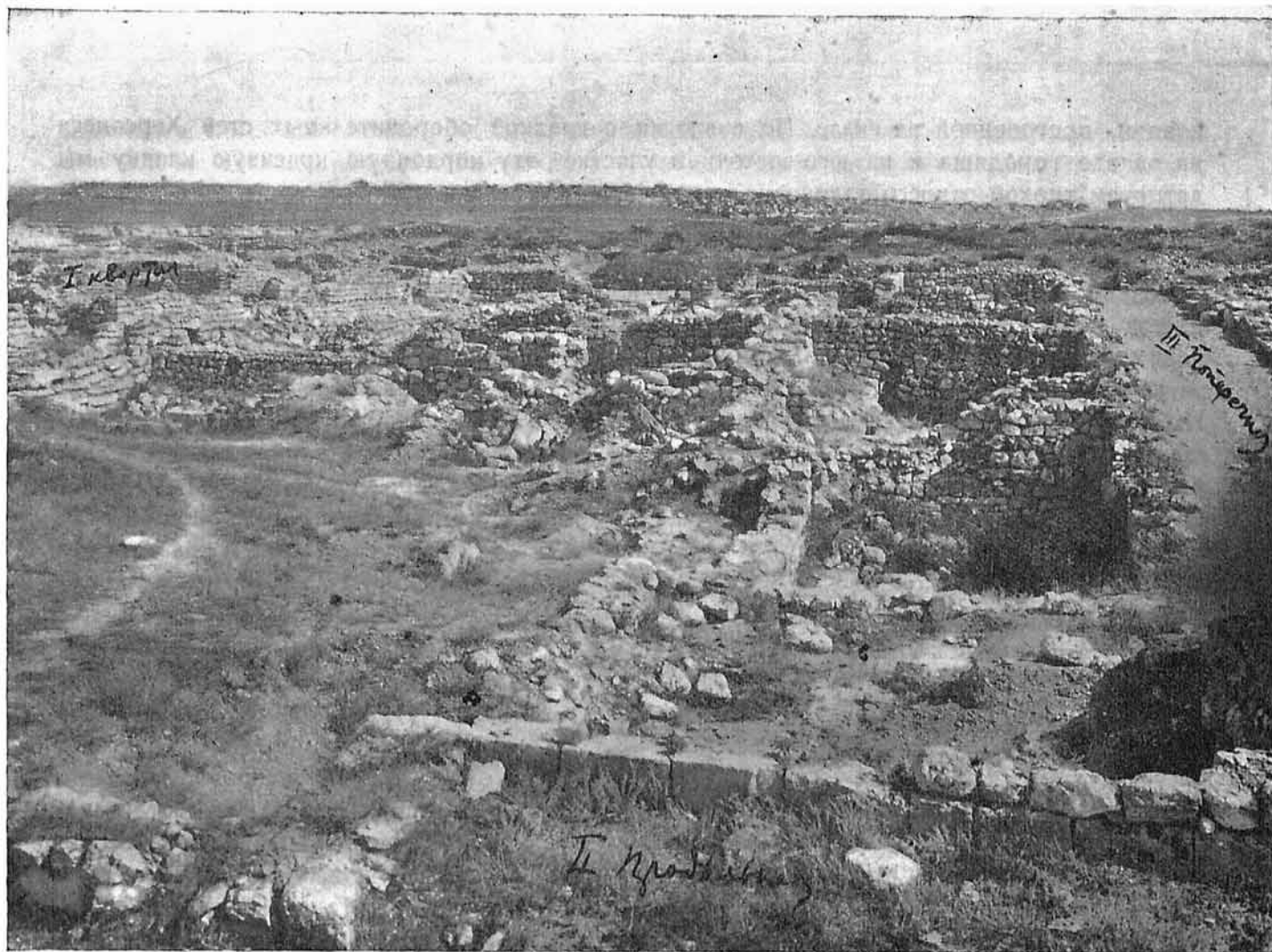
Квартал № II, отмеченный под этим номером на генеральном плане северо-восточной части Херсонеса Таврического, выходит на ЮВ на главную продольную улицу и ограничен с СВ I поперечной, а с ЮЗ — II поперечной улицами. На северо-западе квартал еще не раскопан и уходит под насыпь б. батареи Канэ.

Квартал № II состоит из трех ярко выраженных строительных периодов: 1-го, считая сверху, который всюду попадает на глаза в виде грубой простой бутовой кладки на глине (см. рис. 12 и 13), 2-го — в виде крупных кубических камней и 3-го — в виде кладки кордонами на ребро и плитами на образок. Если 1 период характеризуется простой бутовой кладкой на глине и сопровождается находками монет Романа, Константина, Василия (напр., в могиле усыпальницы-базилики, относящейся к 1 строительному периоду, найдена монета Романа, т.-е. X века), то 2 период или слой будет датироваться эпохой поздне-римской и ранне-византийской. Прослойка 2 слоя во II квартале весьма незначительная. От нее сохранился, напр., в северо-восточной стене помещения № 21 и в западном углу квартала только один ряд кубических камней (см. рис. 12 на переднем плане). Наоборот, 3 слой — самый нижний, опирающийся на материковую скалу, — во II квартале является наиболее характерным и ярким. Во многих местах (см. отдельный план сохранившихся частей этой кладки — рис. 14) квартала сохранились ясные остатки этой великолепной монументальной

<sup>1</sup> См. отдельный план на рис. 11.

кладки, построенной на скале. По аналогии с кладкой оборонительных стен Херсонеса на западе городища и на юго-восточном участке<sup>1</sup> эту кордонную красивую кладку мы датировем эпохой раннего эллинизма, т. е. концом IV, началом III века до н. эры.

Переходим к описанию верхних первых двух строительных периодов.

Всего II квартал имеет свыше 50 помещений верхнего слоя. Все они представляют довольно тесные прямоугольные помещения, при чем часть их, выходящая на улицы, имеет двери; возможно, что они представляют собой торговые помещения. Таковыми являются, по всему вероятию, помещения *R*<sub>1</sub>, *S* и *V*, стоящие на огромной древней цистерне, затем помещения №№ 41, 44, 43, 44а, 25, 24, 23, 22, 21 (угловые), затем 20, 19, 18 и *E—F*. Их обслуживают в качестве внутренних помещения №№ *y*, *z*, 47, 50, 34, 18 и т. д. Помещения №№ 15, 16, 17, 49 и 45 представляют, повидимому, один жилой комплекс с коридорообразным входом (17) во внутренний двор. Возможно, что *E*, *F*, *G* и *H* также являются комплексом жилого помещения. Оба комплекса относятся к 1-му периоду. Кроме



Рис. 13. Общий вид с запада, с насыпи б. бат. Канэ, на III поперечную улицу и II квартал. Снято 9 июня 1910 г.

этого, внутри II квартала мы имеем храмик-усыпальницу базиличной формы и на юго-запад от него — гробницу с замурованным в качестве строительного материала гладким стержнем колонны от разрушенного византийского храма. Это обстоятельство хищнического строительства указывает, что в X в. (в могиле была найдена половинка монеты Романа — см. дневник)<sup>2</sup> строили на разрушенном месте, при чем был разрушен более ранний по времени также византийский храм. Прилегающие к усыпальнице-храмику помещения *A*, *C* и, быть может, *D* составляли какой-то культовый комплекс.

Древние кладки (см. на отдельном „плане древнегреческого дома“ — рис. 14) можно проследить на всех границах II квартала и, кроме того, имеются налицо внутренние стены. Древняя кладка всюду лежит или врубленной в скалу или на бугре, сложенном на глине. Кладка состоит из попеременно лежащих кордонов на ребро и плит на образок. Прилагаемые фотографии разных мест этой кладки (рис. 15—19) дают понятие об этой стене лучшей поры древнегреческого Херсонеса. Средняя величина камней  $1,50 \times 0,80 \times 0,40$  м. Почти все камни имеют русты. Эта кладка образует ряд помещений, которые мы назвали римскими цифрами на специальном плане (рис. 14).

Большими основными помещениями, повидимому, служат №№ I и II, выходящие на улицу (следует помнить, что сохранились остатки исключительно подвального этажа всего

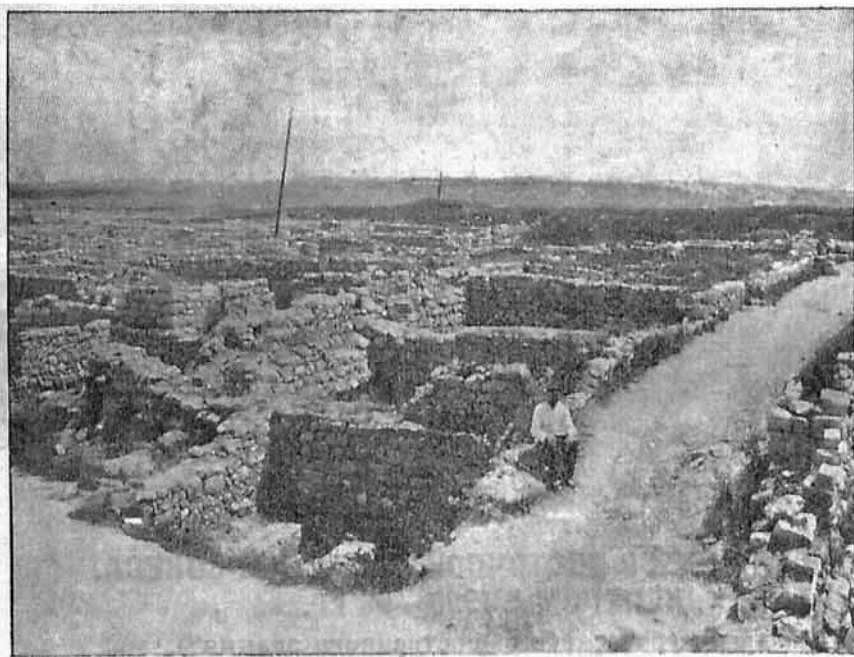
<sup>1</sup> См. Херс. Сборник II: Стены Херсонеса, II часть. Свс. 1927. Ср. кладку оборонительной стены древней Ольвии в Заячьей балке — „Отчет Археолог. Ком.“ за 1904 г., стр. 11—12, рис. 6, 7 и 9. Ср. херсонесскую западную стену — „Отчет АК“, 1913—15 (Петр. 1918), стр. 61 слл. Раскопки 1929 г. открыли внутреннюю часть этой стены, поражающую красотой подобной же кладки. Некоторые плиты этой стены достигают 2 м длины. Находки 2-го слоя, одновременного постройке этой стены, нам дают превосходные обломки блестящего черного лака, затем черного лака с облицовкой из накладной белой краски, из разжиженной глины, терракотовую головку в стиле IV века и т. д.

<sup>2</sup> Пом. А от 22/VI — 09 г. (стр. 64).

комплекса. I и II помещения разделены коридором, также сложенным из таких же камней и в той же системе кладки. Помещение № II отделяется от помещения № V коридором, внутри которого сохранились остатки лестницы. Помещение № IV было каким-то внутренним, быть может, жилым. Помещение № III представляет широкий двор, при чем от его плитового настила до сих пор сохранились две плиты *in situ* на материковой подсыпке (к северу от помещения № VI).

Повидимому, весь комплекс представлял собою центральный двор с прилегающими к нему помещениями, наподобие приенских, делосских и ольвийского домов. Особняком стоят помещения №№ I и II. Помещение № VI интересно по своим остаткам глубокой, прекрасно обработанной в скале грушевидной древней цистерны, а также своей дверью, перекрытой полукруглым сводом; этот свод вырезан в большой известняковой плите. Таким образом эта дверь вела из двора по лестнице вниз (следы этой лестницы были заметны



Рис. 14.

в помещении к северу от № VI на плане), и помещение № VI было хозяйственным подвалом. Соседнее с ним помещение № VII включает в себе огромную общественного характера прямоугольную древнюю цистерну, обозначенную Р. Лепером буквой S (см. на плане на рис. 11). В византийское время она была засыпана, и через нее прошла стена, разделяющая два византийских помещения.

Грандиозность цистерны, монументальность кладки и протяженность дома по всему пространству II квартала говорят за то, что мы имеем перед собой здание не частного лица, а здание общественного характера. Быть может, перед нами остатки булевертия или пританейона, за что говорят прямоугольное помещение № II (б. м., зал заседаний) и обширный внутренний двор. Здание построено в обычной системе греческих домов, в которых помещения группируются вокруг единого центрального двора. Входов в здание было, повидимому, два: один с главной улицы и другой — с III поперечной. Оба входа — в виде длинных и узких коридоров.



Было бы желательно для более детального и решающего суждения о формах, плане и назначении данного здания удалить все позднейшие, не связанные с ним постройки. Кроме остатков стен, раскопки обнаружили еще дорическую капитель, сделанную из того же известняка сарматского яруса, из которого построен весь дом. Линии этой капители дают нам ранне-эллинистическую, еще почти классическую форму дорического ордера.

Таким образом, к дате, исходящей от анализа кладки стены и аналогий оборонительной стены (плюс к этому данные дневника и находки во время раскопок — см. ниже), мы должны прибавить дату анализа дорической капители.

#### Б. ДНЕВНИК РАСКОПОК Р. Х. ЛЕПЕРА II КВАРТАЛА.<sup>1</sup>

Помеще-  
ние 16.

8/IV—09. Помещение 16. На полу найдены: кусок черепицы с меткой (1681); 2 куса поливной чаши с рельефным узором (1682).

28/IV—09. Помещение 16. По полу на глубине 1,40 м от верхнего края юго-восточной скалы обнаружено горение; пол здесь ровный; найдены: 4 монеты (2008—2010); 2 обломка черепицы с изображением человека с диском (2011—12).

30/IV—09. Помещение 16, на полу—горение. Найдены: дно чаши с узором, шероховатой поливы (2046); край поливной чаши; обломок кувшина сверху зеленой поливы слегка плоского; обломок пифоса или амфоры, с волнистым узором (2047)

16/VI—09. Помещение 16. Последний пол, ровный на уровне 1,40 м от верхнего края юго-восточной стены; ниже на 15—20 см—крепкая древняя засыпь; в ней найдены: 2 монеты (2750); наперсток (2751); край большого сосуда с узором (2752).

Под рельсами перешли через водосток, к северо-западу от часовни и мимо часовни. Здесь найдена оббитая терракоттовая головка (2755).

17/VI—09. Помещение 16, ниже последнего пола—близко скала. Здесь найдены: черепки поливные (2766); 3 разных края испорченной шероховатой поливы (2767); чернолаковые черепки с белым узором (2768); хорошие чернолаковые (3); 5 обломков стеклянных браслетов; белого витого (2769), зеленого гладкого (2770); 2 пряжки (2771—72); 2 монеты: одна Романа (2774—75); камешек от перстня (?), зеленый обгоревший? (2773); медный обломок; 2 железных обломка (2776); железный гвоздь.

Помеще-  
ние 17.

13/IV—09. Помещение 17. Найдено глиняное сито (1771).

28/IV—09. Помещение 17. Здесь пол ровный, утрамбованный; на глубине 1,50 м от верхнего края северо-западной стены, на полу обнаружены следы горения. Найдены: 5 монет Романа (2013—15); 2 обломка черепицы с НК (2016—17).

17/VI—09. Помещение 17. Последний пол на глубине 1,50 м от верхнего края северо-западной стены, юго-западная часть его не раскопана (под рельсами) приблизительно в середине; обнаружены остатки пифоса. Под полом—остатки стены через середину помещения, близко—скала. Часть северо-западной стены (начиная с  $\frac{3}{4}$  м с внутренней стороны, как-будто окоп перед дверью) обвалилась. Между полом и скалой—засыпка щебнем с черепками, поливными, простыми, есть и хорошие чернолаковые. Здесь найдены: тонкое донышко с розеткой (облом.), 22 куса железа (2765); 13 монет (2756—62); медный обломок (2763); медная стрелка (2764); стеклянный обломок; несколько хороших чернолаковых черепков; 2 поливные ножки (2753); черепки простой поливы (зеленой, желтой); куски пифоса; обломки большого светильника белой глины (2754). Под рельсами вдоль батарейной площадки к северу от часовни № 17 найдены: поливные черепки, 2 донышка с слабым рельефным узором (2791—92); 9 монет (2793—96); кусок надписи (2797); маленький обломок волюты от капители и карниза с овами (2798).

18/VI—09. Помещение 17, на скале. Найдены: чернолаковые черепки; 9 монет (2806—10); 4 железных обломка, гвозди (2811).

20/VI—09. С левой стороны, под входом в помещение 17, найдены хорошие чернолаковые обломки и краснофигурный: ручка (2904), часть сосуда с цветным узором и краснофигурный (от 2876); 2 медных обломка (2905 (наконечник стрелы?); 2 железных гвоздя, значительно выше найден низ поливной чаши 8 см (снаружи—только подтеки поливы).

Помеще-  
ние 18.

9/IV—09. Помещение 18. Здесь на полу (настоящего пола не обнаружено) найдены: обломки поливной плоской чаши (1704); обломок поливного сосуда зеленовато-белый с серо-зеленой полоской; обломок тусклой поливы с узором (1705); медная ручка (1710); 2 монеты, одна Романа (1711—12).

20/VI—09. Помещение 18. Под верхним полом найдены: монета (2929); половина стеклянного браслета (2930); 2 кусочка мозаики (светло-синей стеклянной пасты?).

<sup>1</sup> Дела Архива Херсонесского музея №№ 67 и 70.

22/VI—09. Зачищены 2 водостока между 17—18 и 8b—18. Северо-восточная часть помещения 18 разделяется на II поперечной улице стеной в роде водостока на 2 неравные части *a* и *b*. В *a* на 1,50 м приблизительно ниже верхнего края юго-западной стены найдены: черепица с D (2943); поливное дно темно-желтое с неясным рельефом; часть кувшинчика; 2 монеты (2941); железо (2942); куски небольших пифосов с узорами по верхнему краю. В *b* тоже найдены: медная пряжка (2940); кусок плоского стекла; кусок стеклянного сосуда (2939).

23/VI—09. Помещение 18, юго-восточная часть. В нижнем слое до скалы найдены: 5 разных поливных черепков (2959—60); гвозди (2) и куски железа (2968); 5 монет (2961—64); кусок пряжки; дынеобразная буса (2965); 1 кусочек мозаики светло-синий; 2 мраморные плитки; 2 профилированных куски мрамора (2966—67). Под верхним полом найдена черепица со знаком—K (2974) и обломок белой мраморной колонки.

2/VII—09. Помещение 18, у западного угла до скалы; у северо-восточной стены лежат 2 камня; под ними и далее к юго-востоку лежит толстым слоем зола. Здесь найдены простые черепки амфоры, двойная ручка, горло кувшина, дно сосуда, краснолаковое донышко (3110); 1 стеклянное дно диам. 4 см; маленькое коническое грузило (3112); монета (3111); 3 медных обломка; ручка каменной ступы.

26/VI—09. Помещение 18b (к юго-западу от 18, к юго-востоку от 49) зачищено до пола, 0,95 м от верхнего края северо-западной стены, западный угол, бывший под рельсами, до юго-восточной стены—горения нет.

1/VII—09. Помещение 18b ниже верхнего пола на 0,35 м (от верхнего края юго-восточной стены 1,40); во все помещение—2-й хорошо утрамбованный пол. По этому полу найдены: кусок плиты с карнизом и врезанным узором (3077); 4 монеты (3078—80); 2 медных обломка; 2 обломка браслета—синий и тонкий синий (плохо сохранившиеся); 1 стеклянный маленький сосуд (3081); 1 чернолаковый черепок (хороший).

Ниже 2-го пола найдено много хороших краснолаковых черепков небольшой чаши, обломок чашки, 2 ручки и донышко (3082); обломки двух чашек с рельефным узором (3083—84); блюда с белым узором (3085); кувшинчика серой глины (3086).

2/VII—09. Помещение 18b; ниже уровня 2-го пола. В западном углу в полу, немного из него возвышаясь, обнаружилась большая дорическая капитель из известняка (3107). Под самым полом найдены: 2 монеты; много краснолаковых обломков; чашки с рельефным узором (3099); 2 обломка подобных (3100); с ручкой—3082, обломок от 3085; обломки горла кувшина; обломки с белым узором (3101—02); буролаковый черепок (3103); ручка двойная кувшина (3104); 1 каменное веретенное кольцо (3105); 2 монеты (3106). Ниже найдены: обломки простой посуды; белой глины; дно (3108); горло (3109); краснолаковые обломки чаш, горшечка без лака; блюда черно-буролакового; амфорная ручка 16 см × 5 см; амфорная ножка.

3/VII—09. Помещение 18b. Зачищено все до скалы. Здесь найдены: простая посуда (2); горло амфоры с 2-мя ручками; куски 2-х амфор с длинными двойными ручками белой глины (3137); почти целый большой кувшин с 1 ручкой (без дна (3138); низ амфоры (10 см × 5 см) черноватой глины; дно кувшина? (3139); тускло-чернолаковый кувшин с белым узором (3140); горло кувшина тонкой глины (3141); много краснолаковых обломков: гладкий с рельефным узором от мегарской чашки (3142); донышко и бочок такого же (3143); бочок еще 2—3 таких (1—3144); край, ручка (3145); витая ручка светлой глины (3146); обломок лампочки (3147); несколько тускло-чернолаковых (канфара); 3 мелких хороших



Рис. 15. Древнегреческое здание раскопок 1909 г. во II квартале; вид с главной продольной улицы: *a*—новый контрфорс. Налево в коридоре видна эллинистическая кладка IV—III вв. до н. эры. Снято в 1910 г.

Помеще  
ние 18b



чернолаковых; 2 пирамидальных грузила серой глины неаккуратных; 3 монеты (3147—48); 1 медный комок; 1 костяной кружок (3150).

1/VII—09. Помещение 18с. Из верхнего мусора вышута мраморная ножка (3087).

3/VII—09. Помещение 18с, восточный угол; здесь найдены: амфорные горла: одно с надписью: 'Εύλογ (3130); кусок мраморной плитки, краснолаковые хорошие черепки (3131—32); обломок буролаковой чашки (3134); ручка светлая, отчасти покрытая бурым лаком (3133); 3 монеты (3135—36); край очень тонкого широкого стеклянного сосуда.

Помещение 18с глубже в северном углу и вдоль северо-восточной стены до камней, перегораживающих северо-западную часть от юго-восточной (до 2 м от верхнего края северо-западной стены). Горло большой амфоры; 2 обломка амфоры светлой глины (?) с перегоревшей известью внутри; обломок амфоры; амфорное с широкими круглыми желобками дно; обломок черепицы с клеймом (3120); обломки других простых сосудов; ручка (3126); краснолаковые обломки, в 9—11 см (3127—29); тускло-чернолаковая ножка канфара; 2 стеклянных обломка: доньшко и край 8 см (3121); буролаковых 2 обломка; 2 медных монеты (3122—25); крючок; 6 обломков; ключ.

4/VII—09. Помещение 18с. В северо-восточной части—длинный выруб в скале, перегороженный одной плитой, другая была выше свалившаяся, третья лежит под стеной. Здесь найдены: огромная амфорная ручка (3161); краснолаковые черепки, много хороших, гладкие с рельефным узором (3162) и еще 2—3 (3163); тусклые шершавые с узором (3165); чашечки, горла, ножка (3164); простой глиняный светильник с рельефным узором (3167); черепок с graffiti (3166); ручка грубой работы (3169); чернолаковый обломок с узором (3168); 1 маленький хорошего черного лака (3171); костяной шар (3160); 2 стеклянных доньшка (золот., с зубчиками) (3170); кирпич с клеймом (3159); медная пластинка (3173); 3 монеты (3174—75); 3 медных обломка; железный гвоздь; горло амфоры, как вчера (3172); дно; каменное веретенное кольцо (3076).

С юго-западной стороны при скале, которая здесь выше, найдены: горло большой амфоры; 4 ключа все вместе (3178a—d); обломок гребня (3181); другой медный обломок; 2 монеты (3179—80); обломки сосуда черной глины (3177); краснолаковые обломки (3 разных горла).

21/VII—09. Помещение 18с в южном углу, в юго-западной стене пробивается ход к лестнице. Верхняя часть стены *b* на 0,55 сложена из камня (толщиной 0,65 м); юго-западная сторона ее лежит на камнях, выступающих к юго-западу; большая часть толщи—на земле, высотой 0,75 (здесь найдена монета), под которой с северо-восточной стороны сложены низ и короткая стенка в 1 камень толщиной; на 0,70 м над 4-й ступенькой на уровне 5-й ступени, выбитой в скале, находится каменная кладка *d* в 1 камень, толщиной 0,10, шириной 0,70 м; (в юго-восточном конце помещение получается несколько наискосок; через проход *e* камни выступают неправильно в юго-западную сторону приблизительно на уровне мостовой из голышей). Под *d* и за *a*, также и над *a*—твердая желтоватая земля с черепками хорошей простой посуды, между ними над *d* обнаружены: краснолаковый черепок (3401); стеклянное доньшко (3402); 1 доньшко с рельефным изображением целующихся (3400); 1 маленький краснофигурный обломок (ничтожный); 2 куски штукатурки с красной краской (3403); горло большой амфоры с круглой ручкой; 2 монеты, 2 обломка (3404—05 (?)).

9/IV—09. Помещение 19. Найдены: куски двух черепиц с буквою N (1709).

27/IV—09. Против входа в помещение 19 найдены: доньшко с зеленой поливой (2003); доньшко поливной кружки (2004); 2 черепка красной поливы с желтым узором (2005); горло амфоры с массивной ручкой, 5½ см ширины; обломок амфоры с орнаментальными волнистыми линиями.

28/IV—09. Помещение 19, часть, прымыкающая к юго-западной стене, от дверей, ведущих в помещение 43, которое находится на юго-запад от помещения 19,—пол со следами горения. Найдены: обломки поливной чаши (2018); монета (2019).

29/IV—09. Помещение 19, по полу горения: найдены: днища чаш с шероховатым поливным узором (2020—21); с простой желтой поливой; обломок высокой чашечки (2022).

17/VI—09. Помещение 19. Ровный пол, хорошо утрамбованный, на глубине 1,13 от верхнего края юго-западной стены, в восточном углу—очаг, с северо-западной стороны очага в полу—неправильной формы яма, которая была заполнена рыхлой землей. Пол из слоя в 5 см золы; в ней найдены: бронзовая рука (2800); поливные черепки (2801—02).

Из верхнего слоя (выше последнего пола) был вынут 1 штучный камень с продольными кромками, кусок другого такого; кусок мраморной базы; обломок корыта.

18/VI—09. Помещение 19. Найдено: медная монета (2803); 2 железных гвоздя и кусок железного крючка? (2804); костяная витая с головкой булавка? (2805); 1 серебристо-чернолаковый черепок канфара.



23/VI—09. Помещение 19, на штык ниже последнего пола. Найдены: поливной черепок (2976); каменная ступа с устьем (2975); грузило.

24/VI—09. Помещение 19 ниже последнего пола разделяется остатком стены на северо-западную и юго-восточную часть; юго-западная половина обеих частей помещения зачищена до скалы; здесь найдены: облитый поливой (?) черепок (3001) с бело-желто-черным узором; монета (3000); кусок железного гвоздя и еще поливной черепок близ скалы.

25/VI—09. Помещение 19 закончено раскопкой. Найдены: плохие поливные обломки; стеклянный ободок (3032); 2 куса мраморных плиток; монета Романа (3033); железный предмет и 12 гвоздей (3031).

10/IV—09. Помещение 20, здесь обнаружены явные остатки пожара; сверху найден кусок надписи (1725); на полу найдены: часть акротерия (1726); обломки кувшина (1730); горло другого? кувшина (1731); 2 маленьких обломка желтовато-зеленовато-коричневого цвета; маленький глиняный шарик; монета (1732); игла для сетей (1733); железный засов? (1734); обломок глиняный краснолаковый с крестом (1735). Кусок надписи (1736); камень с круглой выемкой.

11/IV—09. Помещение 20. На полу со следами горения найдены обломки поливного сосуда—чаши желтовато-зеленовато-коричневого тона (1762); дно поливного сосуда с рельефным орнаментом (1763); двойное устье большого кувшина (1764); маленький обломок глиняного сосуда (1765); железные куски (1766); 2 монеты (1767—68); длинная тонкая кость (1769).

27/VI—09. Помещение 20 на 1 м ниже пола идут: камни, рыхлая земля, обломки черепицы.

30/VI—09. Помещение 20, северо-восточная половина от последнего пола до скалы. В толще самого пола найден кусок надписи (3065); на 1/2 м от скалы найдена большая римская монета (3066); остальные предметы: 3 монеты (3067—68); кусок медной пластинки; половина костяного предмета (3069); веретенное кольцо (3070); стеклянное горлышко? (3071); железный гвоздь; кольцо, сломанный предмет (3072—73).

9/IV—09. Помещение 21 (часть, прилегающая к улице, раньше была раскопана и завалена камнями), здесь найдены: костяная пластинка с рельефным изображением (1713); медный ключ (1714); монета Романа (1715); железный обломок (1716).

13/VI—09. Помещение 21. На последнем уровне (на 1,30 от северо-восточной стены) у восточного угла обнаружен: обломок мраморной абаки с крестом; ниже этого уровня (пол ли?)—раскоп на 0,50 м. Здесь найдены: обломки тусклых поливных чаш (2676—77) желтой поливы с коричневым рисунком (2678) под последним полом?; дно простого кувшина (2679); 5 монет (2683—85); ручка кувшина зеленой поливы; медный обломок; обломки стеклянного браслета (2680—81); круглое колечко (2682); обломки черепицы с €; обломок малого пифоса; грузило; узкий оселок (?). На верхнем крае северо-восточной стены найден медный уголок (2686).

15/VI—09. Помещение 21. Под последним уровнем—масса щебня и камней, обломки черепицы, простые черепки; на глубине 1,45 от последней ступени—пол, около северо-западной стены; на нем найдено: 6 монет (2688—90); медный обломок (2691), головка медного гвоздя, костяная игла (2692); железный гвоздь, кусочек угля; обломок стеклянного браслета (2693); толстый кусок стекла (2694); кусочек мозаики.

Ниже 1,90 от нижней ступени—пол во все помещение; на нем обнаружены следы угля, 4 обломка браслета (2698—2701); 2 монеты (2695—96); медный обломок; костяной кружок (2697); кусок верхнего края пифоса.



Рис. 16. Древнегреческое здание во II квартале, вид с юга. Снято 3 сентября 1910 г.: а—новый контрфорс. Справа от него внизу на скале—превосходная эллинистическая кладка эпохи IV—III вв. до н. эры. Выше—один ряд камней римской кладки, а выше идет поздняя византийская стена. В эллинистической кладке—прямоугольное углубление от бревна перекрытия.

Помещение 20.

Помещение 21.

Под северо-восточной стеной — древняя кладка; под ней — выступающая внутрь стена из мелких ложком сложенных камней, на ней на глубине 2,65 от верхнего края стены — следы пола.

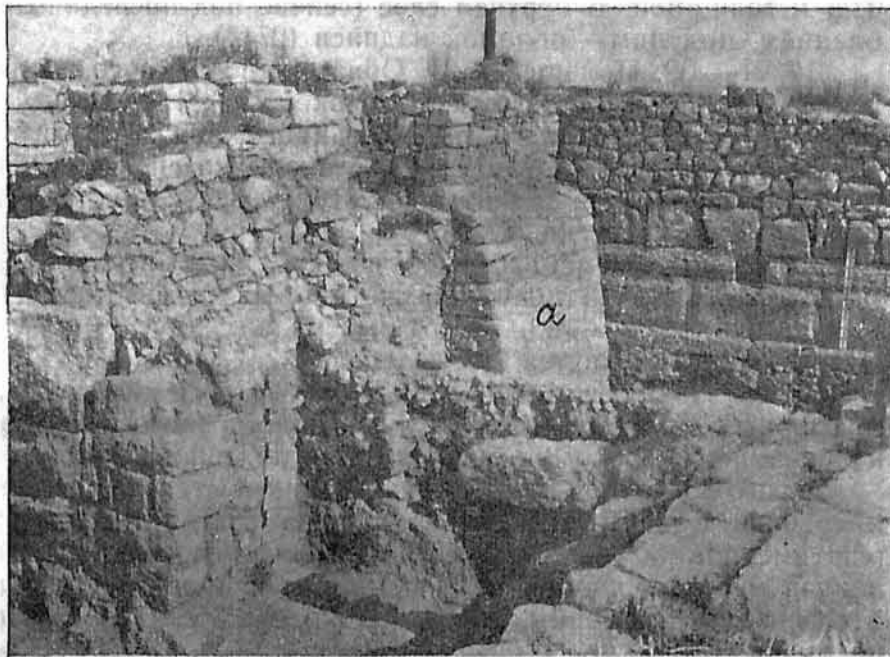
16/VI—09. Помещение 21. В северо-западной половине, под нижним полом, обнаружено: 10 монет (2726—32); наперсток (2725); поливные черепки — 3 (2712); много обломков двенадцати разных стеклянных браслетов (2713—24); 9 железных гвоздей (2733); чернолаковый ничтожный черепок; 3 стеклянных донышка ножек (2734—35); дно пифоса (?) 15 см диам. (2744); кусок рыболовного крючка.

Помещение 21. В юго-восточной части, только в южном углу — как будто остатки 2-го пола на уровне цоколя древнегреческой стены (на 1,50 ниже под порогом двери в юго-западной стене), остальное закидано камнем, нижнего пола тоже не заметно; на уровне этого 2-го пола найдены: 7 монет (2740—43); 2 поливных черепка желтых с крапинками (2736); кусок стекла (2739); кость продырявленная (2737); кусок браслета синего плоского (2738).

С юго-восточной стороны внизу обнаружена древнегреческая стена; к ней только в южной половине прибавлена изнутри стена поздней кладки; под ней под поверхностью последнего уровня — только 2 камня, но между ними и стеной внизу — слой земли около 0,25 м толщиной. В верхнем слое (сейчас под последним слоем) обнаружен камень с углублением, под ним — обломок надписи (2745).

17/VI—09. Помещение 21. Обнаружено немного земли внизу у юго-восточной стены. Найдены: 2 медных обломка, крючок (2778); 1 железный обломок; половина стеклянного браслета гладкого синего, разрисованного; ножка малой амфоры (2777).

18/VI—09. Помещение 21 (?) до скалы: краснолаковый обгорелый черепок; буrolаковый обломок сосуда (дно и закраина, 2816); обгорелое устье кувшина (2813); свинцовое кольцо? (2814); медная стрелка (2815).

24/VI—09. Помещение 21; на 0,90 ниже верхнего края древней стены у северо-западной стены. По полу и выше в завале камней найдены поливные черепки (4-х чаш), 15 обломков (2986—89) и 5 разных мелких других; конец рога (2990); обломок амфоры с graffiti (2991); обломки 2-х желобчатых амфор с ручками (1 взята — 2991); обломки сосуда с боковым узким устьем (2992); устье другого такого же; черепица с орнаментом (2993); мраморный обломок (ноги?); край малого пифоса с узором; обломок другого; нижний конец амфоры; обломок большого сосуда, диаметр дна 11½ см, высота — 29 см.

С юго-восточной стороны над древней стеной возвышалась часть стены, пристроенная к древней с внутренней стороны. Она снята. Наверху 2 камня лежали на слое земли (сантиметров 30—40), ниже шла стенка, сложенная из камня, к древней стене, засыпанная мусором и обломками черепицы и простой посуды. Здесь найдены: амфорная ручка в разрезе; 2 мраморных плитки 6×5½×2,6 см (2995); часть мраморной ступы с крестом на ручке (2994).

30/VII—09. Камни в перегородке в помещении 21 распались при разборе (были перегоревшими).

11/IV—09. Помещение 22 (между стен?). Найдены: обломки поливной чаши (1757); 2 монеты, кусок медного перстня (1758—60); кубическая игральная кость (1761).

24/VI—09. Помещение 22 разделяется стеной (верхний край которой, вероятно, как раз совпадал с последним полом) на юго-западную и северо-восточную половину.

В северо-восточной половине (22а) — ясный пол с ясными следами пожара на 0,90 ниже порога в помещении.

3/VII—09. Помещение 22, юго-восточная часть. На дне найдены: обломки поливной чаши (3151); веретенное кольцо (3152); 3 монеты: одна — Романа (3153—54).

6/VII—09. Помещение 22, стена, отделяющая от 21, завалилась; ровный пол на уровне порога в древней стене (юго-зап.) 1,40 от верхнего края юго-восточной стены; северо-западная часть раскопана до скалы. Выше этого 2-го пола и на нем найдены: 2 простых поливных донышка и 2 обломка поливных с узорами (3205); серое грузило; 1 маленький чернолаковый и 1 хороший краснолаковый черепок; 3 железных гвоздя (3219); 2 медных обломка; 11 монет (3206—14), 4 — Романа; 2 простых прясла? (3215); шило (3216); стеклянная ручка (3217); обломок витого белого браслета (3218); обгоревшее (?) поливное донышко, снизу зеленое.

25/VI—09. Помещение 22а (северо-восточная часть). Под полом — рыхлая земля. В северо-восточной стене, почти над уровнем пола, проложена была балка и потому верхняя часть стены заваливается; порог двери в помещении 21 на 0,75 выше пола. По полу найдено: 1 бело-желто-зеленый черепок (от 2987).

Под полом на глубине до 0,80 (немного ниже порога в юго-западной древней стене) найдены: поливные черепки простой зеленой поливы (3002—04); кусочек плоского стекла,

Помещение 22.

Помещение 22а (северо-восточная часть 22-го).



толщиной 3 мм; половина темно-синего круглого браслета (3005); медный предмет (3006); 4 монеты: из них 3—Романа (3008—09); тонкий медный орнамент (3007); сильно сточенный оселок (3010); железный гвоздь; простой кувшинчик.

7/VII—09. Помещение 22а, юго-восточная часть. На 2-м полу (на уровне порога древней стены) найдены: поливные обломки (1 простой желтой поливы); стеклянная ручка (3220); кусок стеклянного браслета (3221); грузило; обломок с узором тусклой поливы (3222).

Ниже пола до скалы найдено: кривая костяная ручка? (3224), украшенная кружками; на самой скале: кусочек рога (3223); медный колокол (3225); 3 обломка; 1 пуговка, 11 монет (3226—35); 1 каменное прясло (3236).

24/VI—09. В помещении 22b пол на одном уровне с 22а только по юго-западному краю (тут и остатки горения), в остальном пространстве выбит, завален камнями и рыхлой землей. До этого уровня найдены: кусок толстой мраморной плиты; обломок лампочки (2996); 1 грузило; 1 монета Василия (2997); 2 железных гвоздя; 2 стеклянных донышка, 5½ и 4 см диам. (2998); чернолаковый хороший обломок сосуда.

У северо-западной стены огорожена плитой яма (?). В ней найдены: камень с углублением 15—20 см; горло небольшой амфоры; черной глины ручка; краснолаковый черепок; маленькое стеклянное донышко (2999).

25/VI—09. Помещение 22b (юго-западная часть). Пол с ясными остатками пожара, плотный, но неровный; у юго-западной стены ниже 1,60, у северо-восточной—бугор на 1,40 от линии верхнего края древней стенки.

На этом полу стенка (ямы?), параллельная стене из плит у северо-западной стены помещения. Юго-западная сторона этого помещения—из необделанной скалы, носящей следы пожара. Над полом—завал большой черепицы и крупных черепков—выше камней.

На полу найдены: много поливных обломков с узорами от шести чаш (3011—16, 17); кроме них, 2 других черепка; 3 монеты—одна Романа (3018—19); 3 маленьких медных обломка (3020); 1 каменное прясло (3021); кусок браслета (круглого в разрезе); 1 грузило; кусочек чернолаковой ручки; 1 маленький краснофигурный обломок (3031); 1 костяшка (3022); 1 глиняный шарик; обломок грубого маленького кувшина; часть стеклянного сосуда 22 мм диам. (3023); целая черепица со знаком из трех линий и еще кусок (3024); кусок черепицы (3025); то же со знаком (3026); 2 с К (3027); калиптеры; много гвоздей, из них взято 6 (3028); железный предмет (3029); стеклянный обломок (3030).

13/IV—09. Помещение 23, по скале. Найдены: терракотовая головка (1772); 3 краснофигурных черепка (1773); краснофигурный черепок (1774); медный колокол? (1775); 2 медных обломка; медная серьга; 3 монеты (1776—78).

8/VII—09. Помещение 23 по скале (близко под полом). Найдены: нижние концы двух амфор хорошей выделки; простые поливные черепки желтой и желто-зеленой поливы; чашки с ручками и двойным дном (3274); край сосуда желтой поливы с вдавленным коричневым узором; желтый с черным узором (3275—76); 7 железных гвоздей (3280); медный обломок; мраморный обломок (3279), ручка (3277—8). Выруб в западном углу; найдены: костяная ручка с железом (3281); 3 монеты (3282—83).

9/VII—09. Помещение 23. При скале найдены: 5 черепков зеленой поливы (3278); 4 тускло-поливных черепка (3301—02); просверленный камень (3303); 5 монет (3304—06).

13/IV—09. Помещение 24. Обнаружен слой горения. Найдены 2 амфоры, почерневшие внутри (1779—80).

Помещение 22b (юго-западная часть).



Рис. 17. Вид с северо-востока на раскопку древнегреческого общественного здания во II квартале.

Помещение 23.

Помещение 24.



14/IV — 09. Помещение 24. Найден обгорелый небольшой простой глины кувшин (1791).  
8/VII — 09. Помещение 24, внизу — водосток, идущий из помещения 32, находящегося на северо-запад от 24. Здесь найдены: 2 железных гвоздя; 1 поливной черепок с узором (3267 ?); 1 поливной простой (желто-зеленый); 5 монет (3270 — 73); 1 медный крючок; каменное прясло (3269); кусок желобчатого кувшина; кусок толстого плоского стекла.

9/VII — 09. На стене помещения 24 из первого раскопа найдена часть мраморной пред-алтарной плиты (3307 ?).

Помещение 24, у юго-восточной стены из 4-х камней — печка (?), внутри ее — культурный слой, в уровень с верхним краем камней, засыпанных землей, из битых черепков и обгорелых обломков 30 грузил (3299), 10 разных, 1 — с буквой В (3300); 3 мелких поливных черепка; сломанная монета (3300а), обгорелые нитки, гвоздь. Внизу печки в одной половине — каменный пол, расположенный ниже края камней стенок, в другой — утрамбованная земля. Камни положены на землю.

Помеще-  
ние 25.  
14/IV — 09. Помещение 25. Пол с явными следами горения. Здесь найдены обломки поливной узорной чаши (1792); фрагмент надписи (1793).

9/VII — 09. Помещение 25. Пол на 1,35 м от верхнего края юго-западной стены. Под полом найдены: 2 гвоздя и обломки железа (2 сплавившихся гвоздя); пуговка (3298); 2 желтовато-зеленых поливных черепка, с наружной стороны неровной желтой поливы, глина беловатая,  $4\frac{1}{4}$  см  $\times$   $3\frac{1}{2}$  см.

Вдоль сев.-зап. стены — пласт щебня выбитой скалы (может быть, из ям, что за стеной).

10/VII — 09. Помещение 25. В южном углу — углубление. Здесь найдены: монета (3310); 2 медных обломка; железный комок.

Улица у южного угла 25 помещения — квадратная яма, в середине ее найдены: поливная ручка (3312) и монета (3311); вдоль стены вложены в обкладку из плит 2 звена гончарных труб (3313).

Помеще-  
ние 32  
(к СЗ от пом.  
23—24).  
17/IV — 09. Помещение 32 (за 24 и 23). На полу — следы горения; здесь найдены: глиняный шарик, около 2 см в диам.; смятая медная кастрюля (1877); медный обломок (1878); медная монета (1879).

21/IV — 09. Помещение 32. Найдены: поливное донышко с меткой IV (1889).

7/VII — 09. Помещение 32. Верхний пол во всем помещении на 85 см ниже верхнего края юго-восточной стены (в восточной части); только против двери в помещении 24 над полом поднимались камни: один из них стоит, замыкая водосток на земле, другой — сбоку водостока; между ними — часть водостока по направлению ко входу; вдоль всего помещения идут остатки стены, как-раз под полом, прерванной против входа. Здесь найдены: 2 поливных черепка (1 светло-желтый с вдавленным коричневым узором); кусок мраморный ступы; узкое горлышко; бубенчик (3237); при скале в южном углу найдены: 5 хороших чернолаковых черепков; 5 монет (3238 — 40); медный обломок.

В северо-восточной части под самым полом найдены: поливные обломки (5), донышки шероховатые; с бледным цветным узором (3242); желтое донышко с 3-мя вдавленными коричневыми кругами, 1 бледно-желтое с желтым узором и белыми кружками по наружной стороне, 1 полосатое желтое с коричневыми вдавленными арабесками (3241) и гладкие поливные; кружок костяной; внизу при скале — 5 железных гвоздей, спекшихся с черепками, золой, известью; 1 белое гладкое стекло; 3 монеты (3243 — 45); 2 медных обломка.

8/VII — 09. Помещение 32, против двери — отхожее место (?), от него — водосток, сначала круто вниз.

Помеще-  
ние 34  
(к северо-за-  
паду от 32).  
20/IV — 09. Помещение 34 (за 32). На полу обнаружены следы пожара; среди обгорелых черепков и угольев найдены обломки обгорелой поливной чаши плоской (1880); 3 монеты (1881 — 1882, одна Романа); дно другой обгорелой поливной чаши. Маленький кувшинчик (1883), может быть, не отсюда, а из колодца 31 у Восточной базилики (ср. 1842<sub>2</sub>).

30/IV — 09. Проход с боковой улицы в помещение 34 раскопан только до порога, так как по нем проходят рельсы; ниже порога на полу с горением, в углу у дверей направо, найден обгорелый горшечек с узором (2059).

6/VII — 09. Помещение 34. В северо-западной части, как-раз под рельсами, определяется как бы коридор между двумя стенами; у северо-восточной его стены — выстилка неправильными камнями на 0,55 м ниже от верхнего края северо-восточной стены (как и рядом в помещении 50. В этом месте обнаружена лестница древнегреческой эпохи. Ср. дневник раскопок помещения 18а).

7/VII — 09. Помещение 34, северо-западная часть, коридор; его северный конец на глубине 1,08 от верхнего края северо-западной стены имеет цементный крепкий пол со следами штукатурки и красной краски; далее к юго-западу идет вымостка крупным гравием (голышами) на 26 см выше, которая в сторону цементного пола обрывается; здесь к юго-восточной стене примыкает небрежно сложенный кусок стены (столб?), выступавший от

юго-восточной стены на 0,45, толщиной до 0,65, из необработанных камней; между ними много земли и кусочки известки с красной краской. Под камнями столба (?) голышей нет, а идет он ниже вымостки.

Над вымосткой найдены: краснолаковая ручка (3246) и другие тускло-краснолаковые черепки; стеклянный браслет (3247); 2 куса обгоревшего дуба; поливные черепки, один мегарский (3248); при скале найден комок металлической ржавчины (3249).

Помещение 34, юго-восточная большая часть; у северо-западной стены в середине — яма. В верхнем слое ее найдены: поливное дно; железный крючок (3251); половина белого стеклянного браслета (3250).

17/VII—09. Помещение 34. Яма; более верхний слой в юго-восточной части, сравнено почти с нижним уровнем до 6,20 м. Здесь найдены: темного мрамора колонка (3364); 3 верхушки амфор; кувшин с белым узором (3365); ножка канделябра (3366); устье кувшина (3367); 3 обломка мраморных плит; обломок черной глины кувшина с витой ручкой (3369); часть горшечка; 2 крышки (3368); зеленоватой поливы обломок; обломки двух-трех краснолаковых чаш; 3 лампочки (3370—72); сосуд (3373); костяное кольцо сломанное (3387); 6 плоских стеклянных ножек, взято 3 (3374а—с); монета (3375); 2 ножки амфор (3376); 2 длинных горла стеклянных сосудов (3377—78); 1 плоское стекло (3379); 6 монет (3380—84); медные обломки: крючок, обломок колокольчика; звено цепочки; смятая чашечка (весов?) из тонкой пластинки, сильно перержавевшая (3385—86).

18/VII—09. Помещение 34. Яма. Дно обнаружено, юго-западная граница ямы переходит за стену помещения 34 на северо-восток. Найдены: лампочка (3392); 4 монеты (3397—99); кольцо; ключ (3394); крючок (3395); 2 звена цепочки (3396); 2 больших медных ножки, 6 горл амфор с 2 ручками; 1 широкая амфора с частыми желобками (3389); 1 узкий кувшин (3388); 1 малая амфора (3390); крышка (3391); предмет в виде широкого серпа (3393).

21/VII—09. Помещение 34. Яма; глубина от верхнего края помоста 6,50 в середине, 6,20 сбоку (0,25 м до верхнего края сев.-зап. стены), в середине — углубление; диаметр внизу 4,90 с северо-запада на юго-восток и с северо-востока на юго-запад. Здесь найдены: 14 обломков меди, полуистлевшие.

20/IV—09. Помещение 35 (за северо-восточной стеной 34-го?); в верхнем слое на глубине до 1 м найдены: длинный лекиф? (1884); стекло с вырезанной головой льва (1886); костяная игла (1885); 3 монеты (1887—88).

8/VII—09. Помещение 35. Яма, глубина до 1 м от скалы, камень плохо обработан с 4 кружками на одной стороне; еще кусок камня с врезанным крестом, для медного креста? (3255); мраморный обломок плиты с узором (3256); каменная ступа; обломки простой посуды; горло и дно большого пифоса; простой желтой поливы 3 донышка (3252, 53); простой глины дно, 4½ см диам., тонкое; часть ручки нерноватой глины (3254); большой глиняный круг, 7×11 см; 5 медных обломков (3257); 2 куса стеклянного браслета (3250); обломанное дно пифоса.

9/VII—09. Помещение 35. Яма. Черепков обнаружено здесь мало. Найдены: куски амфор серо-желтой глины с нацарапанным орнаментом (3284); кувшин красной глины, внутри почерневший; крышка (3287); кувшинчик с белыми кругами (3285); обломки большого глиняного круга с отверстием посредине (3286); 4 монеты (3289—92); 3 медных обломка; бубенчик; рыболовный крючок;



Рис. 18. Древнегреческое здание во II квартале, раскопок 1909 г., вид с ЮВ. Вид с главной улицы. Направо внизу — эллинистическая кладка, на ней — один ряд камней римской кладки, выше — поздняя византийская стена. Снято до постройки контрфорса.

<sup>1</sup> Находится к СЗ от пом. 22.

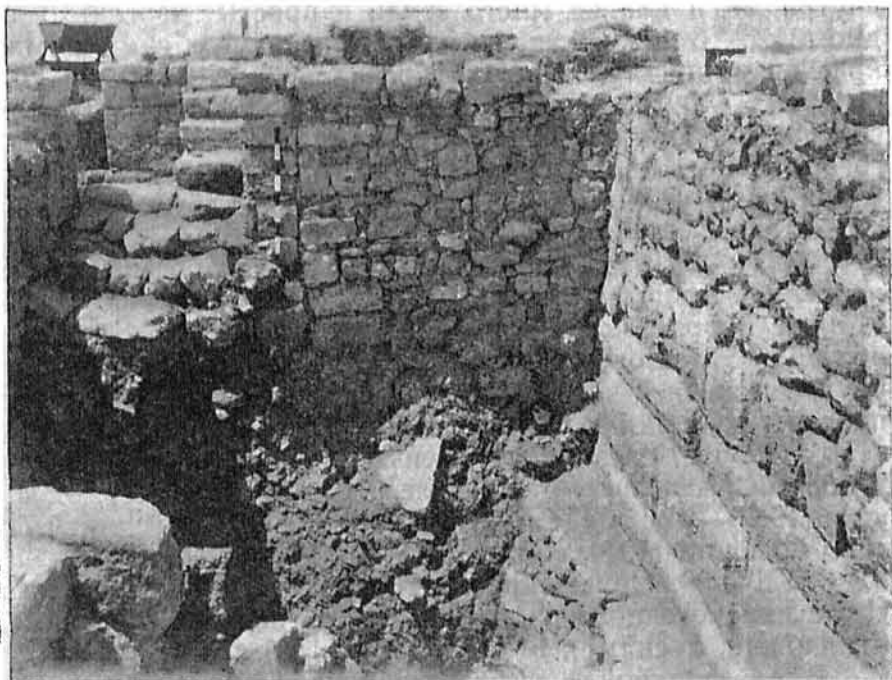

обломок мраморного карниза; обломок мраморной ступы с узором на ручке (3288); простой поливной пятиный черепок.

10/VII—09. Помещение 35. Яма. Здесь найдены: толстый жернов, 2 куса горла большого пифоса; большой кувшин (3314); 3 одинаковых горла амфор (3315), из них 1 с волнистым узором; дно; горлышко (3317); 2 поливных черепка (1 зеленое дно); 1 поливное дно с К (3316); светильник (3318); обломок плоской каменной чаши (3319); мраморный обломок с ногтями человеческой ноги (3320); 2 куса смолы; 2 монеты (3321—22); 3 медных обломка; часть кувшинчика черноватой глины.

11/VII—09. Помещение 35. Яма. В ней обнаружено много больших камней и черепок простого сосуда.

13/VII—09. Помещение 35. Яма, до 4,80 м глубины. Найдены: фрагмент надписи (3325); горло большой амфоры с кривой ручкой и с волнистым узором (3326); другой маленькой с ручкой; горло кувшина с белым узором (3328); дно небольшого пифоса; нижняя часть малого кувшинчика (3329—30) и часть другого такого же; черепок кувшина с волнистым узором (3327); медная пряжка (3331); 3—4 монеты (3332—33); 3 обломка; много устричных раковин; земля черная, сырая.

14/VII—09. Помещение 35. Яма. До 5,50 м. Здесь обнаружено много камня (1 архитектурный), часть симы (3346?); земля сухая, много устричных раковин; медные обломки; медная цепочка (3339); 9 медных монет (3340—45); 2 горла амфор, как вчера, 1 широкое с обломанными ручками; 1 малое с маленькой ручкой (3334); 2 половинки лампочек (3336); 2 стеклянных (3338) донышка; точильный камень; дно малого сосуда (3335); 3 краснолаковых обломка; большое глиняное прясло (3337).

15/VII—09. Помещение 35. Яма, глубина 6 м. Здесь найдены 4 монеты (3348—50); 2 обломка серебр. (?) (3351); лекиф (3347).

16/VII—09. Помещение 35. Яма. Здесь найдены: часть подсвечника (?) на высокой ножке (3360); часть такой же ножки (3361—62); черной глины (3363); тускло-краснолаковый обломок, нижняя часть малого сосуда; костяная ручка (3353); шашка (3354); 2 стеклянных ножки (3352); 3 монеты; головка гвоздя (3355—59); совсем маленький крючок; колокольчик (?); глиняная ножка лампы (3351); земля рыхлая, больше всего устричных раковин, камня почти нет, черепков тоже.

30/VII—09. Сломана стена в древнем проходе (между помещением 35—43 и 22); внутри ее, в кладке, много земли и простые черепки; в верхней части найдено поливное дно (3426). В нижней части среди камней: кусок симы с капельками (3425), красной и синей краской; угловой камень с букранием (3424), как на II поперечной улице.

Помещение 36.<sup>1</sup>

21/IV—09. Помещение 36. (У лестницы между 35 и 20). Найдены: обломки поливных сосудов, бледно-желтой поливы, темно-желтой, зеленой; 6 обломков кувшина (1927); другого кувшина: дно, части середины, горло (1928), всего 7 обломков поливной чаши (1929); 2 поливных узорных донышка (1930—31), другие маленькие обломки к ним; 3 черепка калиптера с клеймом (1932<sub>2</sub>—1933).

Помещение 40.

22/IV—09. Помещение 40 (сзади 41, которое выходит на юго-западную боковую III поперечную улицу, и отчасти раскопано до уровня порога в прошлом году); уровень его и 41 ниже порога, но на этом уровне обнаружены явные остатки пожара. Здесь найдены: обломки большого сосуда, повидимому, амфоры, сильно покрытой сажей, несмываемой внутри в нижней части; верхняя часть, если от того же сосуда?—внутри чистая; снаружи—плоские желобки вверх и на дне. Вверху покрыта была белой краской? (1934); железный замок (1935); железный стержень с расплюснутым загнутым концом—ножка? (1936); еще 2 обломка железных от того же предмета?; 8 монет, одна Романа, слипшаяся с кусочком угля (1937—42); медный массивный обломок с петлей (1943); половина стеклянного белого браслета (1944).

6/VII—09. Помещение 40. Ниже последнего пола, на котором был пожар, до скалы. Ниже никакого пола не заметно. Здесь найдены: поливные черепки (3195); 2 чернолаковых (маленькие, тусклые); 6 монет (3196—99).

Помещение 41.

В сев.-западной части отделена тонкой стенкой яма, пол которой был немного выше скалы. 22/IV—09. Помещение 41 (впереди 40), ниже уровня—пол с горением. На нем найдены: часть маленького совсем обгорелого кувшина (1947); кусок стекла плоского (1948); 7 железных гвоздей (1949); болт с кольцом (1950); большая черепица с надписью: ΔΥΠΑ (1995).

24/IV—09. Помещение 41. Найдены: обломки амфоры с круглым дном, с нацарапанными знаками на боку и под ручками (1953); обломки маленького кувшина с волнистым и точечным узором (1954); железная скобка? (1955); медный обломок; край сосуда? с отверстием (1956).

27/IV—09. Из помещения 41 черепица (1995), найденная 24/IV.

<sup>1</sup> На плане не отмечено. Находится к СЗ от пом. 21.



1/V—09. Помещение 41: оставленная под рельсами земля выбрана до пола; на полу обнаружены обильные остатки пожара; обломки надписи (2058); днища поливных сосудов типа простой желтой поливы, размерами внизу  $12\frac{1}{4}$  (2055b) и 13 см, 12 см (полива положена спирально зеленовато-желтого цвета (2055a); другой черепок 7 см (2056a); черепок разм. 6,7 см, от чашки с ручкой (2057); маленький черепок (2056b).

27/VI—09. Помещение 41 (пол с явными остатками пожара; 1,05 от верхнего края сев.-зап. столба—двери из 40 в 41); ниже пола на 0,40 м находится нижняя ступень, перед внешней дверью из 41 на улицу, ступень оказалась половиной абаки; напротив от входа, внутри на полу стоял обгорелый камень с выдолбленным углублением в нем (?). Здесь найдены: краснолаковый черепок; монета Романа (3060); кусочек стеклянного браслета с желтым узором (3059); грузило; кусок мраморной плитки  $13 \times 10\frac{1}{2} \times 3$  см.

3/VII—09. Помещение 41. Ниже верхнего пола найдены: поливной черепок (3118); кусок пряжки (3119).

4/VII—09. Помещение 41. Внизу над самой скалой ровно утрамбованная земля представляет пол; на нем найдены: лампочка (3182); 11 монет (3186—93); 3 медных обломка (3194); кусок плоского стекла; низ стеклянного сосуда (3185); 2 хороших чернолаковых черепка; 2 тускло-краснолаковых (3183); кусок известнякового карниза (3184).

Выше пола обнаружен пифос, а в нем—его обломки, части верхнего края.

26/VI—09. Третья поперечная улица: зачищена левая сторона против 41 и дальше до последнего уровня. Найдены: 2 мелких желтой поливы черепка; кусок малого пифоса с дырочками по верхнему краю; монета Романа (3043); кусок меди (3044).

27/VI—09. Юго-западная III поперечная улица расширена с юго-западной стороны от помещения 41 до главной улицы; у столба против помещения 41 и 44 найден камень с рельефным изображением птицы (3058).

22/IV—09. Помещение 43 (=35), в верхнем слое много камня, между ними—2 обломка с надписью (1951—1952).

27/IV—09. Помещение 43 (=35). В верхнем слое найдено 8 монет (1986—91). В юго-восточном углу—тусклый поливной обломок с рисунком (2 разм. 1996—97); и еще 2;

кувшин зеленоватой поливы с желтым узором (1998); обломок желтой поливной посуды с коричневым узором (1999a); край амфоры, украшенный дырочками (2001); дно с рельефным узором (1999b)—2 обломка; кусок смолы (2002).

17/VI—09. Помещение 43, раньше раскопано в юго-восточной части на глубине 0,90 м от верхнего края юго-восточной стены в ее южном конце, несколько ниже камня, лежащего на насыпи приблизительно против входа в 19,—определенного пола не было. Теперь ниже 0,40 м—завал камня и рыхлая земля. В ней найдены: половина хрустального многогранника (2779); 8 монет (2780—84); медный перстень (2785); 2 медных обломка; стеклянная ручка? (2786);

2 краснолаковых черепка; поливное донышко, желтого цвета с слабым неясным рельефом; кувшинчик—под камнями (2787), которые лежали рядом против столба у лестницы на земле; только под одним из них—камень, который оставлен на месте; обнаружен кусок ступенчатой базы или карниза (2799).

18/VI—09. Помещение 43, верхний слой ниже последнего уровня. Найдены: верх поливного кувшина (2817); 2 поливных желтых черепка со слабым рельефом; стеклянное донышко 2 см; 2 обломка витых браслетов светло-синего (2818) и темно-синего (2819); 4 монеты Романа (2820—22); внизу 1 монета (2823); обломок краснофигурного кратера.

19/VI—09. Помещение 43. В северо-восточной половине до самой скалы: поливные черепки; найдены: донышко с рельефным крестом (2869); часть донышка с неясным рельефным



Рис. 19. Древнегреческое здание во II квартале, вид на коридор с главной улицы с востока. Снято в 1910 г.

III поперечная улица.

Помещение 43=35 (к СЗ от пом. 22).

узором (желтой поливы); край сосуда желтый с коричневым разливом и насечкой по краю; донышко сосуда зеленое пятнистое; обломок стеклянного браслета в разрезе (2870); 7 монет (2871—75); мраморная плита  $0,43 \times 0,23 \times 0,05$  м.

Помещение 43. Юго-западная половина, пол на 0,73 от восточного края юго-западной стены из песчаных камней; в восточном углу на 0,25 вверх от этого пола высыпана кучка голышей и плоских, морем обмытых черепков.

Ниже на глубине 1,45 м от той же стены — ровный пол; на нем в северном углу обнаружен упавший жертвенник (2841); вершка на 2 выше — обломок надписи (2843); на полу и выше найдены: 2 светильника (2845—46); 13 монет (2856—64); медный гвоздь и другие обломки (2865—67); веретенное кольцо (2852); обломок бусы (2855); 4 косточки (2853); половина кирпича (2844) на полу; ножка малой амфоры (2848); краснолаковые черепки; ножка и горло малой амфоры (2868); маленький горшечек (2847); 3 стеклянных обломка (2849—51); железный гвоздь (2854) и 2 оббитых чернолаковых черепка (острые концы  $5\frac{1}{2}$  и 6 мм).

У северо-восточной стены близ северного угла косо лежит круглый камень (постамента) на слое земли в 0,30—0,43 м под нижним полом, под ним — вдавленный в пол маленький алтарь (2842).

20/VI—09. Помещение 43, юго-западная половина; закончена северо-западная часть ее до скалы. Найдены: под круглым камнем — лампочка (2912); кирпич (2913); куски малиновой краски. К юго-восточной стене северо-западной части по скале найдены: лампочка (2914); ключ (2915); медный гвоздь (2916); монета (2917); красной глины донышко (внутри покрыто красным лаком); стеклянное донышко (2918—2850 по метке), обломок подобного сосуда.

Раскапывается южная четверть до скалы, кроме пространства у юго-восточной стены, забитого камнями; скала здесь выше. Найдены: лампочка (2919); краснолаковый обломок (2921); горло амфоры длинное узкое (2920); медный ключ (2922).

Северная четверть до скалы; найдены: 4 монеты (2925—2928); головка гвоздя; 2 глиняных днища (2923—24); 2 обломка желтой поливной чаши.

22/VI—09. Помещение 43. В южной четверти пол как в западной части у нижнего края древней стены (на 5—10 см ниже). По полу обнаружены: 2 монеты (2951—52); лампочка с изображением головы (2944); краснолаковые обломки (2945—47), рельефный край блюда (2948); 2 больших желобчатых амфоры; ручка (одной амфоры) в 21 см; хорошие чернолаковые обломки, 1 чернильного тона (2950); 3 стеклянных донышка (2949) и горлышко.

23/VI—09. Помещение 43 в южной четверти зачищено до скалы, пол внизу как в западной четверти. Под полом найдены: дно; поливной обломок сосуда (обгоревший с узором); обломок блюда (2969); обломок краснолаковой чашки; обломок кувшина; стеклянное донышко; стеклянный черепок с буквами (2970); 3 монеты (2971—73); тонкая мраморная плитка толщиной 1 см.

2/VI—09. Помещение 43. Снята в проходе между древними стенами поперечная византийская стенка; под ней в насыпи найдены: кусок мраморного блюда (3113); кусок железа (ножа?—3115); медный обломок (3117); краснолаковые черепки двух блюд; 2 стеклянных донышка; обломок горшечка тонкой глины.

4/VII—09. Помещение 43. В восточной части у юго-восточной стены разрушена часть позднейшей стены между юго-восточной стеной и над верхним краем древней. В завале и вверху ямы над ним найдены: обломки амфоры (3 одинаковых горла) 3155; желобчатые и без желобков; краснолаковые черепки; поливной обломок: край сосуда, внутри светло-желтый, снаружи без поливы; 2 стеклянных осколка (3156—57); монета (3158); кусок мраморной плиты с остатками цемьянки от пола.

6/VII—09. Нижняя часть ямы забросана только битым камнем. В остальной части помещения 43 — ровный пол на 1,20 от верхнего края юго-западной стены, так что верхний край древней стены в юго-западной части едва выдается над полом. В полу и ниже — почти чистая земля; здесь обнаружено: немного простых поливных черепков, донышко желтое и зеленый (3200); железный обломок (3202); медный обломок; 2 монеты (3201).

22/VII—09. Проломан проход (спуск) из 34 в западный угол помещения 43 (проход между древними стенами), 3-ья ступенька сверху при раскопе была завалена, 1 камень положен на место; камень внизу (представляет нижнюю ступень?) лежал, как положен на тонком слое земли с уклоном к северу-востоку; в земле над стенкой найдены: медный обломок; тускло-чернолаковый черепок, в углу у второй снизу ступени найдены: обломки кувшина хорошей выделки (3406); обломки кувшина беловатой глины (3407); обломок мегарской посуды (3408); обломки амфоры тонкой, беловатой глины; тускло-краснолаковые обломки; тускло-чернолаковые и 2 мелких хороших чернолаковых обломка.

25/IV—09. Помещение 44 по скале. Здесь найдены: маленькая бесформенная лампочка (1957); 30 монет (1958—79); медный обломок (1980).



27/IV—09. Помещение 44. Проход с поперечной улицы в угловое южное помещение 25. Здесь на полу обнаружено горение; найдены: каменная печать для оттиска (1992), монета Романа (1993).

9/VII—09. Помещение 44 у юго-восточной стены — 2 квадратные ямы в скале. Вверху одной ямы найдены: поливной черепок (3293); монета (сломанная); медная проволока (от рыболовного крючка); оббитая чернолаковая ручка. В другой яме найдены в глубоком месте: обломки желто-серой амфоры (кувшина?) с нацарапанными палочками (3294); и кувшин красной глины с волнистыми линиями (3295); 2 монеты (3296); 2 обломка стеклянного синего и прозрачного круглого в разрезе браслета; кусочки смолы и какого-то сплава (3297).

27/IV—09. Помещение 45 (самое северо-восточное внутри, к юго-западу от 16, отделенное только низкой стеной над скалой от продольного раскопа. Здесь найдены: 2 черепка калиптера с метками (2006 и 2007).

Помещение 45.

29/IV—09. Помещение 45, в северо-западной части по скале найдено 6 монет (2023—26).

23/VI—09. Помещение 45, северо-западная часть раскопана до скалы в прошлом году, юго-восточная — до кривой разломанной стены; пол на 1 м от северо-восточной стены на 0,80 выше скалы, до 2 м в середине к северо-западу от кривой стены. Над этим полом из прежнего раскопа обнаружены: кусок ионической базы (2953). Кривая юго-восточная стена сложена на уровне пола, под полом — почти чистая земля (только вверху — немного осколков черепицы), а ниже до  $\frac{1}{2}$  м толщиной — желтая материковая земля; в южном углу на уровне пола лежал большой камень с фасетом с двух сторон (оставлен на месте). Здесь найдены: поливное дно (2954); вогнутая монета (2955); амфорная ручка с  $\Delta$  (2956); хорошие чернолаковые черепки; 1 краснофигурный (2957); донышко с розеткой (2958).

30/IV—09. Помещение 47, к юго-западу от 45, по соседству с прошлогодними раскопками, верхний слой был снят (яма), найдены внизу чернолаковые черепки, 2 с розеткой (2027); внутри — буrolаковый обломок (2028); маленький обломок с узором, не выложенный белой краской (2029); медный ключ (2030); колечко; монета (2031).

Помещение 47.

30/IV—09. Помещение 49 (составляет продолжение 17). Найдены: медная монета; медное колечко (2048—49); стеклянное, большое плоское синее кольцо (овальное, сломанное — 2050); костяная маленькая катушечка (2051).

Помещение 49.

1/V—09. Помещение 49, верхний слой. Найдены: обломок маленькой лампочки (2052); монета (2053); обломок грубой черепицы со знаками (2054).

24/VI—09. Помещение 49 (?) с юго-востока от 45, как-будто пол на 1,15 м ниже от верхнего края юго-западной стены (верхнего камня у южного угла), но земля рыхлая; на нем найден только черепок беловато-желтовато-зеленый; на этом уровне основание юго-восточной стены и столба (?) в середине.

Настоящий пол твердый с угольками; на 25 см ниже (1,40 от того же края камня) обнаружена половина известняковой плиты.

25/VI—09. Помещение 49 до скалы. Найдены: 2 поливных черепка (3040—41); часть мраморной ступы; железный обломок; круглый кусок рога в виде шашки (3042).

6/VII—09. Помещение 49. Последний (?) пол, ровный, почти по всему помещению, кроме восточного угла на глубине 1,58 от верхнего края южного угла.

Раскопана часть помещения в западной стороне, под полом: сверху — чистая земля, ниже — много битой черепицы и простых сосудов, камень. Здесь же найдены: 3 куса черепицы (3258—59); монета (3204); 1 костяной кружок (3203).

8/VII—09. Помещение 49, под полом близко скала, в северном углу между обими лестницами — вымостка битым камнем, лестница у северо-восточной стены в 2 поворота. Здесь найдены: много обломков черепицы обгорелой с неясными буквами (3262а, б) В, с изображением лошади (3261), с  $\Gamma$ ,  $\text{K}$  (тонкое); несколько калиптеров (3258—60); обломок мраморной плитки для пола с вырезанным узором (3267); горло небольшого пифоса с волнистым узором; железный замок (3264); железный брус (3263); поливные обломки (3265—66а, б).

26/VI—09. Помещение 50. Северный угол, раскопано было у северо-западной стены ниже верхнего края ее до полуметра от середины помещения; в юго-восточной половине обнаружен пол, который лежит у юго-западной стены на древней стене 1,20 от восточного конца юго-западной стены, пониже в центре, а к южному углу сильно поднимается. Размеры: 0,67 от восточного конца юго-западной стены, у середины юго-восточной стены на 0,80 м от ее края. Восточный угол оставался нетронутым под рельсами.

Помещение 50.

При прежних раскопках вынута: часть колонки розового камня (3045); каменная маленькая ванночка (3046); нижняя часть сосуда простой глины (3047) — все у северо-западной стены, греческая черепица с клеймом (3048); хорошие чернолаковые черепки (из соседнего помещения 47, по скале?).

В сегодняшнем раскопе в северном углу — ничего не найдено, земля рыхлая, есть обломки черепицы.



27/VI—09. Помещение 50, под полом обнаруживается северо-восточная стена (отделяющая от 18с); в северо-западной части и западном углу зачищено до скалы.

Пол, бывший в средней части, идет по одному уровню от верхнего края юго-восточной стены 1,20 в середине, 1,10 м у юго-восточной стены; над южным бугром — кучка извести (может быть, второй нижний пол?); при снятии этого бугра и дальше при зачистке пола найдены: половина стеклянного браслета зеленоватого цвета (3063); монета (3061); свинцовый кружок (3062); часть оленьего рога (3064).

30/VI—09. Помещение 50. Вымостка камнем, часть ее при работе разрушена, внизу до скалы плотно забито камнем (битой скалой) с голышами и зеленоватой глиной, редкие обломки черепицы светлой глины, амфор. На уровне настила — остатки водостока. Найдены: монета (3074); тускло-чернолаковый черепок.

Помещение 51.

5/V—09. Помещение крайнее сев.-зап. 51 на юго-западной дороге (III поперечная улица) на 90 см от прошлогоднего уровня; верхний слой — еще византийский. Здесь найдены: поливные черепки, 4 монеты (2087—89); колокольчик (2090); медная пластинка с гвоздем (2091); ключ (2092); нижний слой желтой глины разной высоты, в нем чернолаковые черепки, хорошие.

В соседнем с ним помещении зачищена дверь в другой стене, обнаружился вход. Здесь хорошие чернолаковые обломки, один тонкий, один краснофигурный (2094), с красным гладким дном снаружи; красноватой глины, тонкие (без лака) с красными кругами? (2093); крышка (2096); с бурыми и черноватыми кругами (2095а, б).

Помещение А.

18/VIII—08. За батареей западная стена, у арки в помещении А, найден кусок карниза; 3 куска лицевых камней арки с узором; обломок надписи; декрет о проксении Гераклиду (2798); обломок горла с буквами: I H (2799); кусок пифоса с нацарапанным крестом (2800); небольшой обломок плиты с частью креста; куски черепицы со знаками: К, F, без знаков, а также и с изображением всадника (2801). Юго-восточная арка, у 1-й продольной стены, в помещении А найдено много черепицы с буквами К (2) и без букв; обломки пифосов и кувшинов простой глины.

30/VIII—08. Снаружи А и С найдены: костяная ручка; 2 монеты (3247—48); кусок черепицы с рисунком (3249); много черепков сосудов простой глины и обломков черепицы.

1/IX—08. Помещение А на развале из камня, как и стена а (см. план на рис. 11).

19/VI—09. У входа в помещение А — усыпальница; крышка ее завалилась и на плитах крышки — кости; 2 черепа разбитых в юго-западном конце, далее — перебитые кости, при них найдены: перстень с остатками (2833) ткани с внутренней стороны; 3 монеты, 2 мелких обломка и железное (?) кольцо (2834—36); 2 костяных кружка с отверстием (2837).

В самой усыпальнице — кости нескольких костяков в беспорядке, сверху засыпалась земля. Здесь найдены: кость для игры (2838); железный гвоздь (7 см); стеклянный обломок ручки (2840); донышко (2839); сломанная маленькая ручка.

22/VI—09. У моря к северу от церкви, помещение А, обнаружены 3 могилы 9—11, кости перемешанные (может быть, ранее раскопаны), в 10-й найдены 2 куски стеклянного браслета, круглого в разрезе, и обломок монеты Романа.

Помещение В.

27/VIII—08. Помещение В. На глубине 0,50 м обнаружен ящик, размером: 90×2,07 м. Стенки со всех четырех сторон из мелкого камня, между ними и куски кирпича; стены оштукатурены. Здесь находились черепа. 1-й череп (невзрослого) находился на расстоянии 0,45 м от западной стены, вплотную к южной, грудь значительно ниже, руки скрещены на груди. 2-й череп находился дальше, к северной стене, левее (от нее) и ниже, 3-й череп — между 1-м и 2-м дальше к северной стене. 4-й череп — на одной линии с 1-м, 5-й — под 1-м и 2-м. Близ черепа 5-го лежали: медная пуговица (3146<sub>1</sub>) и серьга-кольцо (3148<sub>1</sub>). У черепа 2-го, у правого уха были 2 медные пуговицы вместе (3146<sub>2</sub>—3). 6-й череп (ребенка) помещался между стеной и 3-м черепом. Около черепа у стены найдена маленькая пуговица (3147<sub>1</sub>) и сережка (3148<sub>2</sub>), зелень у правого уха. С левой стороны 3-го черепа — такая же пуговица (3147<sub>2</sub>). 3-й череп лежал на затылке челюстями вверх, между его головой и западной стеной — камни. Под этими черепами — 7-й череп перевернутый, ближе к северной стене; рядом с 7-м черепом помещался 8-й (старого человека) к южной стене, тоже перевернут челюстями вверх почти в самом углу; около него лежала золотая серьга (3150) и медная (3149). 9-й череп лежал на боку вплотную у 8-го, восточнее его; рядом с ним, восточнее, — останки совсем тонкого черепа (10-й) младенца. 11-й череп помещался севернее 7-го, там же и 12-й; дальше к северной стене несколько выше — 13-й череп, его позвонки видны нетронутые; далее к северному краю — 14-й череп сверху и 15-й — внизу сзади. 16-й череп помещался внизу спереди, в профиль. Восточнее 16-го находился еще череп детский, около него найден медный колокольчик (3147<sub>3</sub>).

В других костях трудно разобраться. Насколько видно, у всех скелетов руки на груди скрещены; все кости на местах. Около пояса в середине найдены куски личинок и кусок

материи (3151); тут же — очень тонкая черепная кость младенца — 18-й скелет. В области верхних костей ног найдена еще одна медная буса-колокольчик (3147<sub>4</sub>); затем такие же найдены еще 5 на подошве, вместе (3147<sub>5</sub> — 9) и отдельно одна (3147<sub>10</sub>); половина стеклянного браслета (3152), может быть, младенца 18-го: его кости ног тут же (кости голени 11<sup>1/2</sup> см). В ногах, в коленях одного из верхних, левых скелетов обнаружен еще череп ребенка — 19-й; здесь же — медное колечко-серьга (3148<sub>3</sub>); правее, на той же линии, обнаружен еще 20-й череп ребенка, около него в кучке — 6 браслетов (3153<sub>4</sub> — 54 — 55), два из них сломаны, в одном не хватает куска. Маленькие скелеты помещались ногами на северо-восток. В самых ногах с правой стороны обнаружен еще череп 21-й, ребенка; он, повидимому, лежал поперек. В северо-восточном углу, на самом верху найден еще череп 22-й, другие кости не видны.

16/VIII — 08. За первой с.-ю. стеной и аркой? (С) найдены куски больших черепиц, одна с изображением барана? (2784), кусок пифоса, украшенного кругами, аналогично пифосу, найденному у сгоревшего дома; кусок плитняка с надписью: Παρθέω (2783).

Помеще-  
ние С.

19/VIII — 08. За батареей, в западной части, в помещении (1, за арочкой, у юго-восточной стены найдены кости 8 детей, между ними — обломки черепицы (2812) и посуды простой глины, медная пуговица (2811); медный болт (2813); черепица, обломки желобчатых и горшкообразных сосудов; обломки блюда (2814), поливной посуды, акротерий надгробного (языческого?) камня; обломки христианской мраморной плиты (2816).

В расстоянии 1 м, приблизительно, от юго-восточной стены, параллельно ей, в помещении С, обнаружены два скелета, обращенные головами на юго-запад и лежащие один на другом и находящиеся в гробу. Остатки досок по обе стороны на расстоянии 25—30 см. Гроб находился на глубине 1,10—1,20 м от верхнего края стены. Руки скелетов скрещены на груди; у шеи — медная пуговица (2817); с левой стороны головы — обломки свинцового кольца, повидимому, серьги (2818). Нижний скелет находился в ином положении: голова его дальше верхнего скелета, почти до юго-западной стены. У второго скелета правая рука — вдоль туловища, левая — согнута на груди. Под ними левее (южнее) были обнаружены кости третьего скелета. Головы 2-го и 3-го находились сверху и рядом; черепа маленькие и тонкие. Дно могилы насыпное; по краям — отчасти камни.

Над усыпальницей (за южной стеной ее выше по уровню) найдено много обломков черепицы: 2 с изображением собаки (2819а), 2 с изображением птицы (2819б); 2 кирпича толщиной около 1 вершка, коротких; обломки поливной чаши (2820).

20/VIII — 08. Помещение С. Под детскими костяками, на 2 вершка ниже, обнаружены 2 скелета взрослых, лежащие один на другом в гробу; большие обломки черепицы, большие куски пифоса; черепки посуды простой глины; черепки зеленой поливной посуды; стеклянные обломки; 1 монета, сельджукская (2903); маленький мраморный пьедестал.

21/VIII — 08. Помещение С. В выемке в скале найдены: мелкие чернолаковые черепки разных сосудов; краснофигурный черепок (2928); несколько тусклых краснолаковых черепков; монета (2927).

20/VIII — 08. Помещение D, юго-западная часть. Здесь найдены простые и желобчатые черепки; обломки пифоса; поливные обломки; монета (2899); обломок мраморной статуи, представляющий часть одежды (2900).

Помеще-  
ние D.<sup>1</sup>

21/VIII — 08. Помещение D, юго-западная часть. Черепков здесь найдено мало; 1 чернолаковый черепок с 2 именами: ΠΑΣΕΛ и ΘΥΜΙΣ (2929); черепок с зеленой поливой и монета (2930).

22/VIII — 08. В помещении D, у самой стены, отделяющей D от K, на глубине 25 см от порога дверей, обнаружены 2 скелета: ближайший к стене выше и левее, головы их почти рядом; руки верхнего скрещены на груди, правая — на животе, нижняя челюсть — без зубов. У нижнего скелета кости рук не на своем месте (потревожены пальцы одной руки у левого сочленения); с правой стороны лежало медное колечко и согнутая медная проволока (2948 — 49). Следов гроба нет. У нижнего у головы — полукруг, выложенный из необделанных камней.

Помещение D. В средней части под стеной обнаружены: обломки пифоса; черепки сосудов простой глины, украшенные горизонтальными кругами; обломок сосуда с орнаментальными точками (2951); поливные черепки (2952 — 53); черепица со знаком E и с изображением птицы (2950); обломок мраморной плиты; медное колечко (2954).

23/VIII — 08. Помещение D. Восточная часть прохода. Найдены: черепки поздней посуды; несколько краснолаковых и чернолаковых; 2 монеты (3022 — 23), пряжка (3021); обломок колокольчика; поливной черепок.

Помещение D. Северо-западная часть, до скалы. Найдены: черепки посуды простой глины римского времени и чернолаковые; 3 монеты (3024 — 26). Вдоль батарейной дорожки, восточнее железного столба, найдены: черепки простой глины, тонкие римского периода

<sup>1</sup> Северо-восточная часть помещения D обозначается литерой Q (см. Дневник под „Помещением Q“).



и обломки тусклой черно- и краснолаковой посуды; обломки краснолаковые с рельефным орнаментом (3027—28).

25/VIII—08. Помещение *D*. Южная часть до скалы. Найдены: кувшинчик (3076); лампочка (3073); 1 терракотта (3074—75); 1 гончарная труба; много обломков посуды простой глины, римского времени; обломки краснолаковых сосудов; между ними есть хорошего лака обломки; 2—3 чернолаковых черепка; 2—3 грузила; обломки простого и белого стекла; глиняный кружок (3078); 2 монеты (3079—80?), прясло (3081).

Помещение *D*. Северная часть до скалы. Найдены: монета (3082); черепки, по большей части римские сосудов простой глины, и черепки чернолаковые тусклые.

Помещение *E*. 4/VIII—09. Помещение *E*. Вдоль параллельной морю стены, внизу земля некопанная. Здесь найдены: поливной черепок (3756); обломок многоустной лампочки (3754), 2 монеты (3755); грузило.

18/VIII—08. Восточная сторона, верхняя партия. Внутри последнего на запад дома, за второй поперечной стеной к западу от поперечной улицы в помещении *E* найдено много черепицы, между ними несколько с буквою К, (2805а—с); 1—целая без метки; 1—с изображением лошади; 1—с выпуклою большою буквою К, обломки пифоса и кувшинов; маленький кувшинчик (2802); обломки поливной посуды, между ними обломки одной поливной чаши с орнаментом (2803); часть глиняной курильницы? или подсвечника; часть костяной ручки (2804).

25/VIII—08. Помещение *E*. Северный угол. Обнаружено горение на 50 (?) см ниже северо-западного порога и открыт его слой в 7—8 см. Здесь найдены: куски черепицы, из них две с изображением бегущей лошади (3031), другие со знаками: ПЕ, Е, К (3035); черепки простой глины и желобчатые; большой железный замок (3032); гвозди с кусками глины, пробойник (3033); другой железный предмет неизвестного назначения (3034). В слое пониже найдены: поливные черепки, несколько чернолаковых; одна фигурная чернолаковая ручка (3036); 2 монеты (3037—38); грузило блока.

26/VIII—08. Помещение *E*. Западный угол, на месте. Найдены: каменная ступа; каменный помост был несколько шире в северо-восточную сторону. В верхнем слое до пола ступы (чаши): следы горения, уголь, черепки поздней посуды; части кувшина белой поливы (3119); части кувшина зеленой поливы (3120); расписанный стеклянный черепок (3121); кусок черепицы со знаком Ю (3122); до скалы также найдены в нижнем слое черепки византийской посуды (3124); в слое еще ниже найдены обломки посуды римской эпохи; несколько чернолаковых обломков; кусочек финикийского стекла (3127); 2 монеты (3125—26); часть перстня (3123).

27/VIII—08. Помещение *E*. Восточная часть, верхний слой. Найдена черепица, 5 штук со знаком К, стеклянное горлышко, смятое, обвитое спиралью; обломок тускло-краснолакового блюда.

Нижний слой: обломки больших грубых и желобчатых сосудов; несколько тускло-краснолаковых и чернолаковых обломков сосудов; обломки медные; витой кусочек меди (3191); еще два кусочка меди брошено; кроме того, найдено 2 монеты (3192—93).

5/IX—08. Помещение к юго-востоку от *E*. На слое горения найдены куски пифоса, поливные черепки (3751—52), железные гвозди, затылок мраморной головы (3750), 2 грузила.

10/IX—08. Против *E*. В слое горения найдено 26 плоских грузил, 2½ монеты (3834—36), много поливных черепков в значительной степени перегорелых, блюдо (3832), обломки блюда (3833). Ниже горения до скалы: найдено немного поливных черепков, обломки амфор и больших простых сосудов, много мелких чернолаковых и несколько краснолаковых черепков, 3 монеты (3837—39).

11/IX—08. Против *E* найдены 2 дна небольшого пифоса, куски черепицы (в горении), монета (3961) и краснолаковый черепок.

12/IX—08. Против *E* по скале найдены обломки тонкой краснолаковой посуды (тусклой), 2 чернолаковых черепка, костяной кружок (4015).

Помещение *F*. 19/VIII—08. За 3-й поперечной стеной помещения *F*, справа во втором сверху слое (в расстоянии 1,40 м от верхней стены), найдено много черепицы со знаками К, Е (2831а, б, с) и с изображением барана; обломки желобчатой посуды и пифосов; поливные черепки (2822); 3½ монеты (2825—28); 2 обломка стеклянного браслета (2823—24); головка гвоздя, медный крючок.

20/VIII—08. Помещение *F*. Пол этого дома, метра на полтора от верхнего края северного угла, покрыт густым слоем пепла (сантиметров на 15—20), поверх этого слоя находилась битая черепица (4 куска) и большая ручка амфоры; кроме этой, еще много ручек (благородной формы); черепки гладких хорошей глины сосудов, украшенных горизонтальными кругами; обломки пифоса, железная накладка (2859), большая железная головка гвоздя (2861); железный предмет неизвестного назначения (2862); медная чашечка (2863); поливной черепок, белый с коричневыми кругами.



В нижнем слое, на расстоянии полуметра до скалы, найдены: 2 обломка кирки с деревянной ручкой (2860); черепки посуды, из них: 2 поливных и 1 желобчатый; гораздо больше найдено черепков тусклого черного лака и красного лака; чашка (2881); черепок (2882); обломок задней части терракоты (?); черепки маленькой лампочки (2266); буса (2865); части стеклянной чаши (2864).

21/VIII—08. Помещение *I'*, до материка. Здесь найдено много обломков разной красного тусклого лака посуды (римской эпохи, только один из всех более древний); такая же лампочка (2922); 2 фрагмента килик с рельефным орнаментом (2923—24); поливной обломок (2925); несколько черепков простой глины древнего периода.

За 4-й поперечной стеной *G* найдены: куски черепицы, один со знаком (2829); обломки желобчатой и простой глины посуды. Помещение *G*.

На западной стороне улицы, второе от края помещение *I'*, во втором слое между фундаментом найдены обломки такой же черепицы со знаками; обломок каменной ступы (2830).

20/VIII—08. Помещение *G*, северо-западная часть; глубокий раскоп (скалы еще нет). Здесь найдены: черепица со знаком; черепки простой глины желобчатые и с волнистым узором; в слое пониже найдено несколько маленьких красно- и чернолаковых черепков; 3 половинки стеклянных браслетов; свинцовое кольцо (2876); медная пластинка (2877); 18 поливных черепков (2867—75); 4 медных монеты (2878—81).

По западной стороне, от стены, пересекающей нижнюю часть помещения, найдены черепки поздней посуды: желобчатые ручки амфор, части позднего блюда, гвоздь, крючок рыболовный, грузило.

21/VIII—08. Помещение *G*, северо-восточный угол. Между юго-восточной стеной и углом нижней древней стены, в нижнем слое до скалы найдено несколько краснолаковых черепков разных (пол в соседней части *I'*); немного хороших чернолаковых; обломки амфор и других сосудов простой глины древнего происхождения; поливной черепок; недоделанная база из мягкого известняка, пробитая.

Юго-восточная часть верхних раскопок (в этом же помещении). Здесь найдены: недоделанная капитель (?) мягкого известняка (инкерманского камня), подобная найденной 20/VIII; обломки черепицы и сосудов простой глины: желобчатые и гладкие; несколько поливных черепков зеленой и желтой поливы с орнаментом из волнистых линий (2931—32); одна курильница разбитая (2933); 2 монеты (2935—36); половина стеклянного браслета (2934).

Южная часть, до скалы. Найдены: обломки черепицы и поздних сосудов; черепки чернолаковые и краснолаковые; 2 монеты (3007—08); кусочек светло-голубой мозаики.

22/VIII—08. Перед юго-восточной стеной помещения *G*.

Здесь найдены черепки сосудов простой глины; 2 монеты (2965—66); костяное шило (2962); 2 глиняных грузила (2963—64); недоделанная капитель (?) из известняка.

Помещение *G*. Внизу (возле печки ?) найдены черепки желобчатые и сосудов простой глины; хорошие чернолаковые черепки разных сосудов; половина бронзового браслета (2964).

5/IX—08. Против помещений *G*—*H* до скалы. Найдены простые поливные чернолаковые черепки.

10/IX—08. Против помещений *G* и *H*, южная часть до скалы (северную часть начали копать с северо-западного угла). Найдены 2 монеты (3910—11), поливные простые черепки, 3 узорных (3906—08), хорошие чернолаковые и тусклые серебристые, прясло (3909), круглый слиток чугуна (?).

11/IX—08. Против помещения *G*—*H* до скалы. Найдены 2 поливных черепка (3957—58), несколько чернолаковых, 2 от венца кратера с краснофигурным плющевым узором, монета (3966) и медный ключ (3959).

19/VIII—08. За 2-й поперечной стеной дома *H* (?), в верхнем слое обнаружены обломки черепицы со знаками, обломки поливных плохих сосудов и сосудов простой глины; доньшко чернолаковое, сильно поврежденное. Помещение *H*.

20/VIII—08. В верхнем слое найдены: кусок колонны с крестом; кусок жернова; кусок каменной ступы; черепица с человеческой фигурой, со знаком К; черно- и краснолаковые черепки с орнаментом из волнистых линий (2840); обломки желобчатой посуды; обломок кувшина со штемпелем (2895); поливные черепки (2891—93); 3 монеты (2896—98), обломок в виде поливной ноги быка (?) 2894.

Помещение *H*. В нижнем слое до скалы обнаружены: черепица со знаком □ (2902b), 4 со знаком К, (2902a), Е, Н (2901); обломки сосудов простой глины: желобчатые и с орнаментом из волнистых линий; черепки поливные (2884); много хороших чернолаковых черепков; несколько — тусклого черного лака и несколько — краснолаковых; кольцо свинцовое; кольцо медное (2888); 2 монеты (2886—87); обтесанная капитель; медный предмет (2289).

21/VIII—08. Помещение *H*. Юго-восточная половина, от уровня рельс до скалы. Здесь найдены большие обломки черепицы; острое дно амфоры черной глины: несколько

поливных обломков с орнаментом (2938—39); несколько чернолаковых разных сосудов; грузило; 3 монеты (2940—41); половина браслета (2937).

3/IX—08. Помещение II, до скалы—здесь обломков сосудов вообще мало. Найдено несколько чернолаковых древнего периода.

10/IX—08. Против помещения II в углу с аркой до скалы: найдены ручка амфоры с меткой (3819), 3 грузила, горло малой амфоры, обломки разных чернолаковых сосудов, 2 с листовым орнаментом (3826), 3 с буквами (3820—22), один расписной (3823), 7 монет, каменный круглый оселок, лекиф с черной сеткой, простой кувшинчик (3824), ручка сосуда с клеймом.

21/VIII—08. Помещение I. У северо-западной стены вымощено плитами, а под ними обнаружены: обломки желобчатых сосудов; половина браслета; черепки поливные; черепки черно- и краснолаковые, с орнаментом из волнистых линий (подобные найденным 20/VIII, 2890); дно древней амфоры; 5 монет (2943—47); обломок мраморного карниза.

22/VIII—08. Помещение I, юго-западный угол. Найдены черепки сосудов простой глины; серьга (2956); обломок пряжки (2957); медная пластинка (2958); часть кольца (2959); 2 монеты (2960—61); несколько поливных черепков, немного чернолаковых; пряслице (2955).

В цистерне, в помещении I, найдены обломки тонкого кирпича; обломки простых черепков и желобчатых.

23/VIII—08. Помещение I, юго-западный угол до скалы. Здесь найдены тонкие, простой глины и чернолаковые черепки; обломки тусклой краснолаковой посуды.

25/VIII—08. Помещение I. Цистерна. Найдены: черепки сосудов простой глины византийской эпохи; горло малой амфоры с двумя маленькими ручками; узкое горло; донышко, довольно много поливных (3083—88); стеклянное горло сосуда с витой шейкой (3089); 4 стеклянных низких ножки от рюмок; медный наперсток (3091); маленькая буса (3092); кольцо (3093); 3 монеты (3094—96); половина стеклянного браслета (3090); плоский блок для сетей; много устричных раковин.

26/VIII—08. Бассейн (цистерна) в помещении I: до 4-х метров: найдено много устричных раковин; много обломков амфор и других кувшинов византийских больших и малых (3105, 3106—8); 4 взяты почти целыми; 3 стеклянных донышка с ножкой; дно сосуда (3109); грузило (3116); костяное кольцо; 2 монеты (3117—18); кусок зеленой мраморной пластинки; 4 глиняных лампочки (3110—13); 1 с крестовидной ручкой; большая крышка (3114); стеклянное дно лампы (3115).

27/VIII—08. Помещение I. Цистерна. Здесь найдены в очень малом количестве обломки поздней посуды; светильник (3194); нижняя часть стеклянной лампы (3195); бронзовая крышка (3196); 12 монет (3198—3208); медная ручка? (3197); разные истлевшие медные кусочки; 3 каменных маленьких шарика; грузило; 3 стеклянных ножки от сосудов.

28/VIII—08. Помещение I. Цистерна, половина ее вычищена до дна, находится масса устричных раковин; обломки византийских сосудов; лампочка (3220); характерная ручка (3222); крышечка (3221); 7 ножек стеклянных сосудов; костяной кружок от крышки (3223); 15 монет (3224—38); грузило; ножка лампадки; грузило; обкатанный чернолаковый черепок.

30/VIII—08. Помещение I. Цистерна зачищена на 4,75 м. Здесь найдены обломки сосудов и блюда, подобного найденному в цистерне N (в I квартале); устричные раковины; обломки малого сосуда; маленький горшечек (3266); обломки двух лампочек (3267—68); грузило; 12 монет (3271—82); медная цепь с крючком (3269); медный предмет (3270); рог; гвоздь.

Между цистерной и северо-западной стеной I найден хороший чернолаковый черепок.

За южным углом I по верхнему слою найдена монета (3284); медная склепанная пластинка; черепки сосудов простой глины; кусок гладкого стекла.

• 1/IX—08. Помещение I. На глубине 90 см от верхнего края юго-западной стены, в западном углу под камнем стены обнаружены 2 яйца, одно целое (3308), другое сломанное.

Помещение I. Между цистерной и северо-западной стеной, над уровнем помоста найдено много мелких хороших чернолаковых обломков; обломки сосудов простой глины, амфор; несколько ручек и днищ амфор без знаков; милетская ручка (3320); донышко (3321).

Помещение I, южный угол. Немного ниже уровня стены в углу найдены: черепки сосудов простой глины; несколько хороших чернолаковых обломков, один с орнаментом.

2/IX—08. Помещение I. Западная часть по скале: найдены обломки чернолаковой хорошей посуды; часть каменного молота (3392).

Юго-восточный угол от верхнего слоя на 1 м глубины; здесь—хорошо утрамбованный старый слой; обломков сосудов найдено мало: обломки поливных сосудов; поздние черепки простой глины; много чернолаковых; монета (3393); обломки чернолаковой посуды, хорошего лака и тусклого, с серебристым отливом.

4/IX—08. Помещение I. Найден угловой камень карниза (3594); кусок плиты с частью креста.

Помещение I (на юг от Z).



10/IX—08. Помещение *Y*—до скалы, дно из простой глины. Найдены: 1 поливной черепок, 1 чернолаковый, 2 монеты (3859—60), стрелка (3858). Помещение *Y*.

Перед аркой *c*, между стеной *I* и *Y* до скалы найдено 8 монет (3868—75), много чернолаковых черепков (3863), 2 с буквами (3861—62), 2 поливных, кусок красной штукатурки, светлый черепок с красным узором (3864), глиняный (?) кружок (3866), 2 куса резной костяной ручки (3865); кусок медной пряжки (3867).

11/IX—08. Помещение *Y*—на скале найдены 7 монет (3950—56), кусок меди и чернолаковый черепок.

21/VIII—08. Помещение *Q*. За северо-западной стеной *I'*, в верхнем слое обнаружены черепки поздней посуды желобчатые и простые; обломок лампочки; монета (2926). Помещение *Q*.<sup>1</sup>

22/VIII—08. Помещение *Q*. Часть, прилегающая к дороге *K*, т.е. ко II поперечной улице. Раскоп на 2 м от северо-восточной стены и до скалы. Здесь найдены: черепки больших сосудов простой глины, орнаментированные параллельными кругами, тщательной работы; поливные черепки (2972—74); довольно много тусклых чернолаковых черепков; несколько краснолаковых с рельефным орнаментом (2975—78); буrolаковый черепок (2979); обломки стеклянных маленьких бокалов: 5 ножек; монета (2980).

23/VIII—08. Помещение *Q*. Северная часть, вверху. Найдены черепки поздние.

25/VIII—08. Помещение *Q*. Здесь найдены черепки сосудов простой глины; поливные черепки; тусклые краснолаковые; чашечка; 2 фигуры (3070—71) и маленькая лампочка (3072).

26/VIII—08. Помещение *Q*; у входа в *D* обнаружены кусочки штукатурки разной окраски (красной, зеленой, желтой); черепки посуды византийской простой глины; 2—3 чернолаковых черепка; краснолаковый черепок; грузило глиняное (3141); кусок византийской надписи (3142).

Восточная часть, нижний слой, над скалой; здесь найдены: кусок черепицы со знаком (3143); грузило; обломки поливной посуды (3144); лампочка римского периода с изображением быка (3145).

27/VIII—08. Между северо-западной стеной *Q* и батарейной дорожкой найдены горла амфор позднего периода; черепки посуды красного и черного лака, тусклые; маленькое грузило; кусок костяной иглы; стеклянные черепки. При выходе *K* на батарейную дорожку до скалы найдены тускло-чернолаковые черепки и хорошие чернолаковые; черепки двух краснофигурных сосудов (3169—70); грузило; медная петля (3171).

Помещение *Q*. Нижний слой, до скалы. Найдены: черепки сосудов простой глины; поливные отчасти (3166); большое количество черепков посуды тусклого красного лака; курильница (3167); 3—4 чернолаковых черепка; попались и хорошие краснолаковые (3168); ручка стеклянная; кружки; совсем истлевшая монета (3165).

26/VIII—08. Помещения *R* и *S*. Уровень пола последней эпохи. Здесь обнаружены: мраморная колонка (3098); черепки сосудов позднего времени, желобчатые, с орнаментальными волнистыми линиями; ручка амфорная, украшенная точками; черепица с изображениями: птицы, звезды, знаков В, К (3), Е (3100); поливные черепки плохого изделия (3101—02); каменное кольцо (3103); половина стеклянного браслета (3104). Помещения *R* и *S*.

27/VIII—08. Помещения *R* и *S'* до уровня последнего пола. Здесь найдены большие черепицы с неопределенными рисунками (3156—58), может быть, часть лошади, свиньи, с изображением двух петухов; со знаками В, К, с птицей; найдены крупные черепки поливной посуды (3160); 2 монеты (3162—63); стрелка (3161); 2 цилиндрических грузила; обломок с веткой (3159); чернолаковая ручка.

Около железного столба *T*<sub>1</sub> (на плане на рис. 11 *T*<sub>1</sub> не обозначен. Он помещается в здании *A*, к сев.-востоку от *a*), у батарейной площадки обнаружена пашенная яма; около нее, к юго-востоку, найден кусок надписи с перечнем имен граждан Херсонеса римского времени (3164) в земле; черепки ничтожные и мелкие.

13/IX—08. Севернее помещений *R—S—S*<sub>1</sub>—слой горения на 70 см ниже чем в *R* и *S* (от верха западной стены 2,05). В нем найдены 4 разломанных пифоса, железный якорь (4080), много черепиц (одна с клеймом), кусок железа (4081); железная сплавившаяся цепочка (4082), 2 рыболовных крючка, половина стеклянного браслета (4083), много угля.

16/VIII—08. За батареей, на западной стороне, вне 1-й стены с.-ю. (*R*<sub>1</sub>) найдены обломки черепицы, 2 куса обделанного известняка, черепки желобчатых горшкообразных простой глины сосудов, черепки кувшина, украшенного орнаментальными точками (2778), поливные черепки (2779—82).

3/IX—08. Помещение *S*. В слое горения найдены: пряжка (3463); серебряная розетка (3462); обломки поливной посуды; обломок поливного сосуда в виде носика (3464); обломки сосудов простой глины. Помещение *S*.

<sup>1</sup> Помещение *Q* является северо-восточной частью помещения *D*.



4/IX—08. Помещение  $S_1$ .<sup>1</sup> Найдены 3 пифоса *in situ*, края одного орнаментированы двумя рядами кружочков между двумя двойными линиями; обломки черепицы и сосудов простой глины; донышко поливного сосуда (3588); монета (3593); рыболовный крючок; шпилька (3591); буса (3592); кусок меди; замок (3589); железный замок? (3590); куча грузил.

5/IX—08. Против помещения  $S$  (юго-восточный угол его) до скалы: найдены чернолаковые черепки, донышко с буквой  $s$  (3746); черепок с изображением краснофигурной головки лошади, золотая розетка (3748).

10/IX—08. Помещение  $S'$ —та же цистерна. Наверху у самой юго-восточной стены найдены: золотая пуговица (3879), желтые и зеленые поливные черепки, между ними черепки разнообразной формы, глиняная крышка, стеклянная ножка, кусок оконного стекла, маленькая стеклянная ручка (3880), 23 монеты (3886—3905), кусок браслета (3883), кусок стеклянного кольца (3884), цепочка (3882), 2 кусочка меди (3885), игральная кость (3881).

Помещение  $S$ . На слое горения найдены тонкая колонка (3818), обгорелая капитель—кемпфер (3817), камень с отверстием, 5 монет (3812—16), буса (3810), медный гвоздь (3811), поливное донышко (3809), черепок с изображением быка, грузило.

11/IX—08. Помещение  $S'$ —цистерна. Толстый слой (более 70 см) материковой земли из какого-то выруб, ниже—опять земля со множеством устриц, черепков меньше, 4 плоских чаши из красной глины (3912), горло простого кувшина, несколько простых поливных черепков (3913), кусок мраморной ступы, кусочек надписи (3914), черепок с клеймом, стеклянная ножка, 33 монеты (3919—48), колокольчик (3915), печатка (3916), 5 кусков меди (3917—18), кусочек зеленого мрамора.

12/IX—08. Помещение  $S'$ —цистерна раскопана до дна. Найдены желобчатые черепки, плошка из простой глины (разбитая) с клеймом (3985), другая не цельная с клеймом на дне (3986), маленькая без дна (3987) и обломки подобных, 6 стеклянных ножек, кусок оленьего рога, каменный (известковый) кружок, грубое круглое грузило с грубым орнаментом (4013), 25 монет (3993—4012), 2 куса лампочек, медный колокольчик (3990), ушко и 3 куса меди (3991—92), 2 костяные шашки (3988—89), кусок желобчатого мрамора тонкой каннелированной плитки (4014), большой обкатанный (почти круглый) камень 25—30 см в диаметре, кусок амфоры с красными буквами (?).

15/IX—08. Помещение  $S'$ —колодец: ничего нет, кроме камня.

16/IX—08. Помещение  $S'$ —колодец, в нем камень, зола, железо; ниже идет земля, где найден топор в слое горения (7 м глуб.—4136), выше обнаружены: черепок (4138), железное кольцо (4137), глиняное прясло (4139).

17/IX—08. Помещение  $S'$ —колодец; на глубине 8—8½ м найдены поливные черепки (4153), кусок мраморной ступы, сгоревшее железо (4154), буса (4155), 11 монет (4158—67), игла для сетей (4157), 3 крючка, обломок костяной ручки (челнок? 4156).

19/IX—08. Помещение  $S'$ —колодец до дна—10,80 м до воды и еще 0,30 до дна. Найдены пряжка (4212), 15 монет (4213—25), 2 бусы (4210—11), обломки стеклянной ручки, поливные и простые черепки и поливное донышко (4209).

Помещение  $S_1$ .<sup>2</sup>  
5/IX—08. Помещение  $S_1$ —стенка между  $R$  и  $S$  сломалась; в слое горения найдены обгорелые поливные и простые черепки (3734—36), 4 куса железа (3737), 4 рыболовных крючка, 5 монет (3741—45), 1 кость (3738), круглое прясло (3739), 4 продолговатых грузила (3740).

8/IX—08. Помещение  $S_1$ —колодец до 10½ м. Найдены поливные черепки и 8 монет.

15/IX—08. Помещение  $S_1$ . Найдены пифосы, стоящие почти на скале: в слое насыпи между ними и ниже до скалы (в северной части выемка в скале) найдены поливные черепки, 3 кувшина (4091—93), стеклянное донышко синей поливы (4094), железный замок (4095), кусок железа (4096), медная жаровня (сковорода)—4097, чашечка (4098), смятая продолговатая трубка (4100), ручка ложечки (4099), 3 куса энколпия (4101), 3 рыболовных крючка, 3 монеты (4103—05), 3 кусочка меди, кольцо на болтике (4102), свинцовый кружок (4106), костяной кружок (4108), половина стеклянного браслета (4107), кусочек зеленой мозаики, глиняный блок, почти целая малая амфора с буквой  $K$  (4109).

15/IX—08. Помещение  $S_2$ ; найдено много битой посуды и черепицы; горения еще не видно.

Помещение  $S_2$   
(к северо-западу от  $S_1$ ).  
16/IX—08. Помещение  $S_2$ —восточный угол до слоя горения на ½—¾ м ниже уровня батарейной площадки. Здесь в углу найдены малый пифос (4140) вышиною около 1 м с низким и узким горлом, в нем—остатки муки (?), кусок черепицы со знаком, нижняя часть поливного кувшинчика (4142), поливные черепки (4141), железный крест (4143), маленький тонкий краснолаковый черепок.

17/IX—08. Помещение  $S_2$ —в северо-восточной части в слое горения почти над скалой найдены обломки пифоса, под слоем горения—черепки простого поливного сосуда

<sup>1</sup> Возможно, что здесь речь идет о пом.  $S$  I квартала (см. план—рис. 5,  $S$ — $O_4$  со следами трех пифосов).

<sup>2</sup> Помещения  $S_1$ — $S_4$  находятся в районе I квартала и раскапывались одновременно со II кварталом (см. стр. 41).

и простые обломки. На горении — много простых черепков, несколько поливных, 3 грузила, 4<sup>1/2</sup> крючка, 4 монеты (4169—72), грузило.

18/IX—08. Помещение  $S_2$  — яма в западной части. Найдены куски черепицы с меткой (4198), 2 птицы (4197), 2 неопределенных поливных черепка, чернолаковый черепок, монета (4200) и костяная пластинка (4199).

19/IX—08. Помещение  $S_2$  — в яме найдены поливные черепки, 8 монет (4228—34), костяной кружок (4227), половина стеклянного браслета и глиняный шарик.

20/IX—08. Помещение  $S_2$  — в яме найдены 7 монет (4247—52), круглая косточка (4245), стеклянный кружок (4246), черепков не было (всего один), чистая мелкая земля, изредка устрица.

21/IX—08. Помещение  $S_2$  — цистерна. Найдены 24 монеты (4407—26), медная цепочка (4404), кольцо (4405), стрелка (4406), обломки узкого сосуда (4403).

22/IX—08. Помещение  $S_2$  — в цистерне найдены 22 монеты (4276—95), медное (?) кольцо (4297), 2 глиняных чашечки.

23/IX—08. Цистерна — в  $S_2$ ; достигнуто дно на половину ширины: найдены 3 простых черепка из красной глины с клеймами (4299—4301) и 3 без клейма, 5 стеклянных ножек, кусок каменной ступы, простые поливные черепки, желтый нож? (4305), 34 монеты (4306—39), 2 костяных предмета (4302—03), костяной крючок (4304).

24—25/IX—08. Помещение  $S_2$  — в цистерне найдены простые желобчатые черепки и части блюда из гладкой светлой глины, поливные черепки: один плохой зеленый с обеих сторон и другой (4348), черная витая ручка из простой глины, грузило, 49 монет (4352—96), пряжка (4349), части двух лампочек (4350—51), витая раковина и устричные раковины.

27/IX—08. Помещение  $S_2$  — раскоп в цистерне закончен, найдены медные пластинки (4427) и 7 монет (4428—33).

11/IX—08. У конца длинной западной стены  $S_3$ , близ выхода на батарейную площадку, в верхнем слое найден один поливной черепок (3949).

15/IX—08.  $S_3$  и севернее к батарейной дорожке: найдены обломки черепицы (E), куски поздней посуды, поливное донышко с двумя буквами (4110), 2 астрагала (4111), 2 монеты (4112—13), часть колокольчика. В выемке до скалы у батарейной площадки найдены черепки тонкой краснолаковой посуды, кусок плаща от мраморной статуи (4114).

16/IX—08. Помещение  $S_3$  (улица), глубина около полуметра: 10 камней от карниза и 2 камня от арки с тонкой штукатуркой темно-красного цвета.

17/IX—08. Помещение  $S_3$  — (улица). Найдено несколько кусков от карниза, от арки, куски мраморных плит пола, 2 кирпича продолговатой формы.

19/IX—08. Помещение  $S_3$ . Найдено 2 камня от арки, черепица со значком (4226), 2 больших и 6 мелких астрагалов, грузило.

13/IX—08. У выхода западной улицы (II поперечной) на батарейную дорожку в углу дома ( $S_1$ ) с западной стороны заметны следы горения (K); здесь найдены обломки черепицы, кувшинчик с ушком (4085), 2 поливных черепка, глиняный кружок (4086), костяная пуговка (4087), 2 монеты (4089—90), 2 стеклянных браслета, медная петля (4088).

16/VIII—08. За 2-й северно-южной стеной, в восточной части помещения  $T$ , у железного столба найдены: 2 монеты (2785—86). За 2-й с.-ю. стеной ( $I''$ ) найдено много обломков больших черепиц, некоторые с метками: K (5), IE, выпуклое E; (2793a, b); черепки желобчатые и простой глины; обломок акротерия из глины (2794); поливные черепки гладкие и с узорами (2790—92), блюдо византийское (2789); 2 монеты (2787—88); куски железа, рыболовный крючок, вырезанный внутри камень.

28/VIII—08. Помещение  $T$ . С правой, южной стороны у входа в апсиду на короткой колонне была опрокинута мраморная база (3210). Выше уровня пола часовни найдены куски черепицы со знаками и изображениями животного (3211); обломки краснолаковой чашки; 2 чернолаковых черепка и монета (3209).

У батарейной дорожки, севернее  $T$  и  $A$ , найдены обломки краснолакового четырехугольного блюда (3212) с рельефным узором; обломки пифоса (ручка) и обломки желобчатых сосудов, глиняное яйцо (3213). Между северной стеной  $Q$  и батарейной дорожкой раскопано помещение  $Q$  до скалы; здесь обнаружены черепки поливной посуды; обломки византийских сосудов простой глины; тускло-красно- и чернолаковые черепки; 1 черепок с розоватым и белым узором (слишком маленький).

30/VIII—08. Часовня  $T$ , ниже пола найдена черепица с изображением быка (3250); со знаками (3251); 2 монеты (3252—53); черепки сосудов буро- и краснолаковых, тусклого лака; чернолаковые обкатанные и сосудов простой глины.

Цистерна у северо-восточного угла часовни заложена камнем; стенки при раскопке обвалились, сняты на 1 м. Были в уровень с соседней стеной часовни.

Помещение  $S_3$ .<sup>1</sup>

Помещение  $S_4$  (помещение в III квартале.)

Помещение  $T$  (часовня к северо-востоку от  $S$ ).

<sup>1</sup> Обозначает западную стену II квартала и часть III поперечной улицы возле помещения  $R_1$  — на плане на рис. 11.



Между апсидой часовни и цистерной найдены черепки чернолаковые и сосудов простой глины; чернолаковый светильник с местом для шипа (3254).

1/IX—08. В западном углу часовни на 30 см ниже нижнего края порога лежали у северо-восточной стены два взрослых скелета (заметны следы одного гроба). О бок с ними, один под другим, между ними и стенкой старого водопровода, лежали 4 детских скелета; с обеих сторон — следы досок одного гроба. Расположены скелеты один перед другим так, что голова одного — в ногах другого. Среди детских скелетов найдена серьга (3285) и 2 бусы медные (3286). В ногах взрослых скелетов лежал еще один маленький детский скелет; здесь найдена медная буса (3287<sub>1</sub>). Еще буса (3287<sub>2</sub>) и части 5-й (3286<sub>3</sub>) найдены уже при выборе земли. В головах взрослых скелетов лежала половина черепицы со знаком Σ (3288).

Цистерна у северного угла часовни — здесь почти один камень.

1/IX—08. Внутри часовни *T*, до скалы, найдены обломки большого толстостенного грубой красноватой глины блюда (3289); красноватой чашки (3290) с измельченной глиной (?); посуды тусклого красного лака; маленькая лампочка (3291); 3 монеты (3292—94); грузило; медная петля (3295); несколько чернолаковых обломков.

К северу от *T*, отделение с пифосами: 2 железных обломка, мраморный рельеф (3296); мраморный орнамент (3297); обломки мраморной ступы; черепица с крестом, обломки поливных сосудов; сосудов простой глины; краснолаковые и чернолаковые черепки; 7 монет (3301—07); кусок свинца (3298); буса (3299); половина браслета (3300).

9/IX—08. У батарейной дорожки, помещение с пифосами и около на скале. Найдены: 2 грузила; стеклянный обломок (3460); обломок чернолакового сосуда; 2 медных куска (3461).

У устья водопровода, к западу от помещения с пифосами, на уровне батарейной дорожки, на горизонтальной плите — опрокинутая горлом вниз верхняя часть пифоса.

28/VIII—08. Помещение *U* (за южной стеной *I*). Здесь найдены обломки поливной посуды; горло; монета (3219).

1/IX—08. Помещение *U*. По уровню рельс, полметра ниже верхнего края стены, найдено много черепков сосудов простой глины; также — плохие черепки; 2 обломка поливной посуды и 4 кусочка мозаики.

За западной стеной *U* найдена черепица с изображением лошади; плоское грузило; 2 обломка стеклянного браслета (3394); обломки поливных сосудов; 2 куска синей мозаики.

2/IX—08. Помещение *U*. Выше слоя горения найдено несколько обломков поливных сосудов; 2 обломка браслета (3390); монета (3391); 2 кусочка мозаики: светло-синий и красный неправильной формы; обломок колонны: высота—0,45 м, ширина—0,28 м, вверху—0,30 м.

3/IX—08. Помещение *U*. Здесь обнаружены слабые следы горения, на глубине 1,20 м от верхнего края северо-западной стены, вдоль нее. Найдены здесь: обломки черепицы со знаком К. Ниже слоя горения найдены: 6 монет (3423—28); много мелких черепков сосудов простой глины; обломки поливных сосудов (3436—37); обломки сосудов чернолаковых, среди них есть обломки с хорошим лаком; несколько обломков меди, 4 обломка (3429—31); глиняный акротерий (3432); розетка (3433) в старом присыпе, на полметра под горением; обломок гипса; обломки двух лампочек (3434—35). За юго-восточной стеной *U*, в верхней насыпи найден обломок известнякового профилированного угла (3496); монета (3495); обломки поливных сосудов.

4 IX—08. Помещение *U*. Верхний слой, выше горения и несколько ниже в северо-западной части до канавы. Здесь найдены: обломки плохой поливной посуды и сосудов простой глины позднего периода; обломок красной глины с остатком крестика (как и 3498); обломки стеклянной посуды—2 ручки (3549); кусок оконного стекла; грузило; куски меди (3550); костяной наперсток (3552); 7 монет (3553—59); медное ситечко (3551).

Помещение *U*. Средняя часть между канавой и параллельной ей к югу стеной (на 2 м от верхней стены). Здесь найдены обломки сосудов поздних, блюда с ливером, других амфор; много обломков хорошей чернолаковой посуды; несколько — с цветным орнаментом (3561—62); маленький хорошего черного лака обломок с орнаментом из плющевых листьев (3560); нижняя часть плоской чернолаковой чаши хорошего лака, с орнаментом в виде пальметки; 12 монет (3566—77); обломок песчаного камня с орнаментом в виде сухариков (3563); несколько медных кусков (3564—65); кусок толстого стекла.

Помещение *U*. Юго-восточная часть; найдены: толстый рог быка, оленя, клык кабана; 7 монет (3581—87); колокольчик (3579); медная поделка (3580); кусок красной штукатурки; маленький кувшинчик (3578); за западной стеной найдено доньшко поливной посуды.

5/IX—08. Помещение *U*—средняя часть до скалы. Вверху найдены поздние черепки, поливное дно с рельефным изображением (3603), маленькая лампочка (3604); ниже найдены обломки амфор, 8 ручек с клеймами (3605), 41 монета (3623—63), медная ручка (гвоздь?)—3619, бубенчик (3629), медная пластинка (3620), железная ручка ножен? (3618),



6 грузил, 1 большое грузило (3613), много хороших и тусклых чернолаковых черепков, 1 с буквами (3614), 2 краснофигурных (3615), 1 византийский с резным орнаментом (3617), простая малая чашечка (3616) разбитая.

Колодец: в верхнем ряду лежало 4 камня, из них 2 от водопровода *in situ*, третий такой же упал. Помещение *U*—северо-восточный угол средней части. Найдены 2 шарообразных камня, несколько черепков гладкой красной и желтой глины, кусок мраморной плиты 10 см в квадрате.

10/IX—08. Помещение *U*—у северо-восточной стены по обе стороны колодца (*a* и *b*): 3 чернолаковых черепка, 1 с цветочком (3847), варило (амфора) из темно-красной глины (3848), 2 грузила (3849), малое колючко (3850), монета (3851), 4 кусочка меди (3852).

12/IX—08. Помещение *U*—начали копать колодец.

15/IX—08. Помещение *U*—обнаружены большие квадраты.

16/IX—08. Помещение *U*—колодец: почти один битый камень (до 9—10 м), один камень (извест.) от кассеточного потолка (?).

30/VIII—08. Помещение *V*. В северо-восточном углу найдены обломки поливного кувшина (3239); маленький кувшинчик (3240); костяная ручка (3241); монета (3242); черепица со знаками (3243—44); обломки черепицы с изображениями: петуха, лошади, со знаком *K*; черепки сосудов поздней эпохи простой глины; 2 свинцовых кольца; астрагал; мелкие обломки поливных сосудов; краснолаковый черепок; амфорная ручка с крестом (3245).

1/IX—08. Помещение *V*. У юго-восточной стены, на уровне ниже на  $1/2$ — $3/4$  м обнаружено много золы, местами—слои горения. Здесь же найдена черепица со знаками *K*, *KE*, с рисунками (3310—09); железные инструменты (3311), два ряда гвоздей; мелкие обломки поливной посуды; несколько обломков кувшина, найденного 30/VIII (3239); обломки стеклянной посуды; медная чашечка (3316); костяная пластинка (3318); половина стеклянного браслета (3319); 2 горизонтальных грузила; глиняный блок; обломки желобчатых амфор; обломки горшкообразных днищ больших желобчатых сосудов.

Помещение *V*, юго-восточный угол. Найдено: несколько обломков разной поливной посуды (3312—15); медная решеточка (3317); рыболовный крючок.

2/IX—08. Помещение *V*. Обнаружено горение на уровне пятой сверху ступени и камня у дверей. Над этим уровнем находился черный пепел, угли, горелое железо и много кусков горелой черепицы, со знаком *K* и изображением части птицы; много обломков поливной посуды (3356—61—63—64); несколько обломков стеклянных браслетов (3366—67); обломки стекловидной поливной посуды (3365); плоские глиняные блоки; плоские грузила (3368—70); глиняный шарик (3371); 14 монет (3376—89); медная буса (3375); 2 костяные поделки (3372—73—74); 3 куса мозаики; ручка амфоры.

3/IX—08. Помещение *V*. В бассейне, на глубине 30 см от поверхности скалы, обнаружены: толстый слой черепиц и обломков больших сосудов красной крупной глины, 2—желтой (3466); один из обломков с меткой (3465); круглых калиптеров—один; пифосов с орнаментом в виде ломаной линии на верхнем крае (3470); амфор плохой красной глины с широким горлом (3); других тонкостенных сосудов; сверху ямы—много обломков поливной посуды; обломок краснолаковый, чернолаковый; обломки меди (3475); бутылка поливная (3467); 2 стеклянных ручки (?) (3468—69); 2 костяных поделки (3471—72); 2 медных палочки (3473—74); 18 монет (3476—93); черепица со знаком в виде трех линий, исходящих из одного центра (3494).

4/IX—08. Помещение *V*. В цистерне сверху найдены обломки поливных сосудов и амфор; глиняный обломок с крестом (3499); 3 стеклянных ножки и горлышко стеклянных сосудов; половина лампочки (3500); часть рога (3501); костяная ручка (3502); костяная трубка (3503); шило (3504); 2 шашки (3506—7); костяное кольцо (3507); продырявленная пластинка (3505); медный браслет (3509); пряжка (3510); буса (3511); штифтик (3513); медная пластинка (3514); колокольчик (3512). Ниже найдено 34 монеты (3515—48) и обломки сосудов красной глины; обломки блюда (3497, некоторые из верхнего слоя)—донышко с меткой (3498); обломки чаш и блюда светлой глины.

5/IX—08. Помещение *V*. Найдено много устричных раковин, мелко-желобчатые черепки, чаша из красной гладкой глины, 2 дна с клеймом (3664—65), поливные черепки, 54 монеты (3678—3727), 7 астрагалов (2 свиных и 5 бараньих), 2 костяные шашки, медный наперсток (3674), 2 кости (3669—70), обломанная шашка (?), рыболовный крючок, 3 куса пряжек (3671—73), пряжка, леска (?), 4 медных обломка (3675—77), кусок глиняной крышки с рисунком (3730—31), еще половина подобной крышки, кусок мраморной ступки, 3 куса железного болта с кольцом (3732), кусок железа (3733), грузило, кусок зеленого мрамора (3728).

10/IX—08. Помещение *V*—цистерна. Найдены простые желобчатые черепки (византийские?),  $1\frac{1}{2}$  светильника (3763), 2—3 поливных черепка, 42 монеты, 5 малых астрагалов,

медная ручка? (3764), 2 пряжки (3765—67), перстень? (3768), 2 куса меди, 42 монеты (3769—3808), кусок каменной круглой терки и ступы.

10/IX—08. Помещение V—раскопки цистерны закончены; найдены 3 монеты (3876—78).

21/IX—08. Помещение V—колодец, глубина 11 м 5 см до воды, 30 см воды.

Помеще-  
ние Z.

22/VIII—08. Помещение Z. Верхний слой до древнего пола. Найдены: обломки черепицы, одна черепица целая со знаком E; черепки посуды позднего происхождения; ручки и горла амфор; обломки мелких желобчатых сосудов. Вдоль батарейной площадки в западной части Q найдены черепки поздней посуды; двойные ручки амфор; горлышко; поливные черепки, чернолаковые, краснолаковые гладкие и с рельефным орнаментом (2993—94); монета (2996), костяной кружок, орнаментированный спиралью (2995).

23/VIII—08. Помещение Z. Бассейн, до 3 м глубины. Найдены: черепки поздних сосудов, желобчатых; попадались обломки и мелких сосудов; поливные черепки (2997—3001); стеклянная буса (3002); 4 монеты (3003—06).

Помещение Z. Здесь найдены: куски черепицы (одна со знаком B); малый сосуд простой глины (3009); 2 грузила (горизонт. 3010); 2 стеклянных обломка (3011—12); поливная двойная ручка (3013); 2 свинцовых кольца; 3 монеты (3018—20); медная пластинка (3017); красно-фигурный обломок крышки с узором; несколько чернолаковых черепков, много донышек; одно донышко с graffiti; край кувшина с белой гирляндой (3015); костяной кружок (3016); кусок красной штукатурки (3014); кусок желтоватого мрамора от половой мозаики (3030).

Помещение Z. Северо-восточная часть, верхний слой; здесь найдены 2 большие черепицы со знаками: ωλ (3039) и ζ (3040), K, B; и с изображением пятиконечной звезды; обломки поливных сосудов—доньшки; 2 чернолаковых черепка; ручка с клеймом (3042); кувшин, орнаментированный волнистыми линиями и точками (3041).

26/VIII—08. Помещение Z. В северо-восточном углу найдена капитель из известняка; под стеной лежала 2-я подобная (3128) на том же уровне у северо-восточной стены на расстоянии 1½ м от первой. Там же найдены обломки пифоса, желобчатых сосудов; малый кувшинчик (3129); гладкое оконное толстое стекло; 3 монеты (3131—33); 5 поплавков для сетей; большой кусок винного осадка со смолой? (3130). В нижнем слое обнаружены краснолаковые и чернолаковые обломки нескольких сосудов; костяная пластинка (3134). За цистерной у батарейной дорожки на дне найдены чернолаковые черепки, один из них орнаментирован лавровыми листками (3135). Восточнее цистерны вдоль батарейной дорожки обнаружены: чернолаковые черепки; один кувшинчик с орнаментом из листьев (3136).

Помещение  
X (на ЮВ от  
пом. G-H).

4/IX—08. Помещение X против H и G до скалы. Найдены: обломок поливного сосуда; обломок сосуда простой глины; несколько обломков хорошей чернолаковой посуды.



Рис. 20. Общий вид на II (слева) и III (справа) кварталы, разделяемые III поперечной улицей. Снято в 1913 году с насыпи б. батарей Канэ.

#### **ГЛАВА IV. ТРЕТИЙ КВАРТАЛ СЕВЕРО-ВОСТОЧНОЙ ЧАСТИ ХЕРСОНЕСА, РАСКОПАННЫЙ Р. Х. ЛЕПЕРОМ В 1910—12 гг.**

(так называемый „Квартал терм“).<sup>1</sup>

##### **А. ОПИСАНИЕ.**

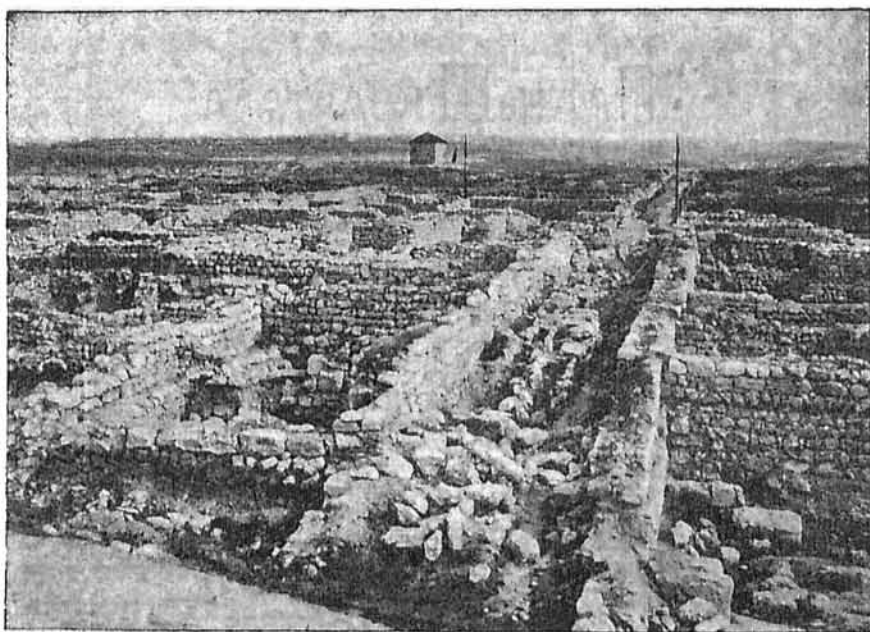
Третий квартал представляет собой остров построек, со всех четырех сторон ограниченный улицами: с ЮВ—главной продольной, с ЮЗ—V поперечной, с СВ—III поперечной, а с СЗ—II продольной. Квартал представляет продолговатый прямоугольник, выходящий более узкой стороной на главную улицу. III квартал, как и предыдущие, имеет ясно выраженные культурные наслоения, а именно: кладки хорошо обработанных и пригнанных камней на скале более древнего времени и простую бутовую кладку на глине, образующую I верхний строительный период. Глубоко на скале, кроме того, в некоторых частях квартала сохранились остатки древнегреческого периода. Как на пример, укажем на восточный угол помещения № 11, где мы видим вымостку из плит древнегреческого дворика (см. рис. 32), рядом, но немного выше, — кладку из тесаных плит римского или ранневизантийского времени и, наконец, поздние бутовые стенки на глине. Таким образом перед нами отчетливо вырисовываются три основных культурных слоя, соответствующие трем строительным периодам.

Суммарно говоря, III квартал мы можем расчленить на ряд отдельных комплексов, которые, повидимому, не находятся друг с другом ни в какой связи.

Совершенно самостоятельным нам представляется производственный комплекс позднего времени (среднего и верхнего слоя), занимающий северную часть III квартала. Это — помещения №№ 11—25. Наличие двух огромных обжигательных печей дает определенное назначение всей этой части. Здесь, повидимому, был большой керамический завод, при чем невольно с этим местом хочется связать сказание о чуде еп. Капитона, невредимо вышедшего из печи, находившейся где-то в городе недалеко от храма св. Петра (Уваровской базилики?). Нижний слой помещения № 11 нам дает остатки помоста из превосходно отесанных известняковых плит — несомненно, остатки обычного древнегреческого дворика с остатками хозяйственной ямы прямоугольного плана на юго-восток от помоста. От последнего же в сторону северо-запада идет лестница, частью вырубленная в скале, которая ведет полукругом в круглую яму, вырезанную в скале. Эта яма имеет пугеал в виде

<sup>1</sup> См. отдельный план на рис. 21.





Рис. 21.

кругом сложенных каменных плит. Повидимому, она продолжала служить и в византийский период, когда уровень поверхности почвы сильно поднялся (см. рис. 32—33).

Вторым самостоятельным комплексом являются 6 помещений, идущих в юго-западной части III квартала вдоль V поперечной улицы. Повидимому, это — помещения торгового характера, выходящие лицом на одну из самых оживленных артерий древнего Херсонеса.

Третьим также самостоятельным комплексом является группа помещений №№ 30—39. Вход в эти помещения был с главной продольной улицы через коридорообразное помещение № 30. Посетитель попадал во двор (помещения №№ 30—32—36), куда выходили помещения №№ 33—38. Отметим в этом комплексе две огромных хозяйственных цистерны, одна в виде гипогея.

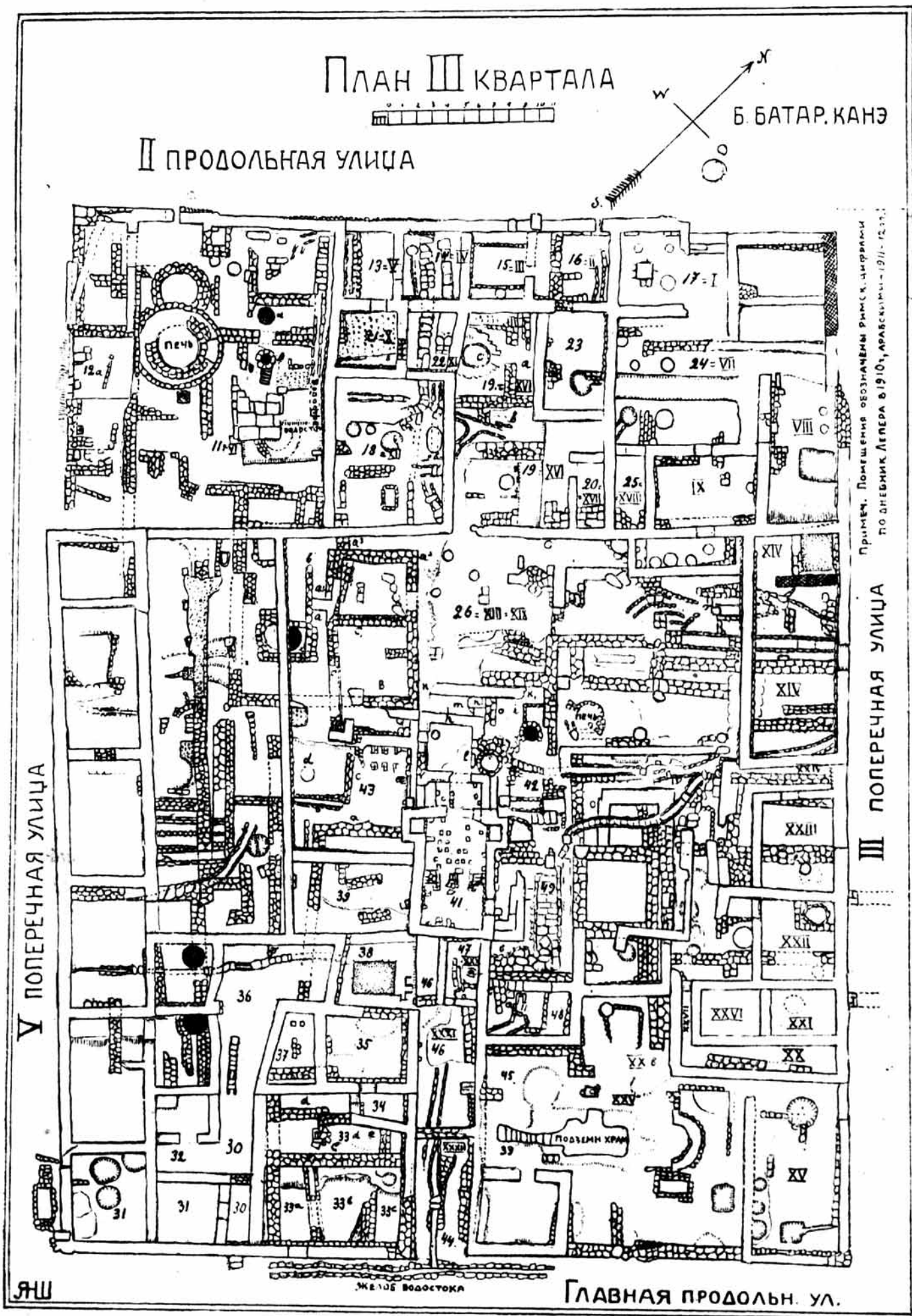
Четвертым центральным комплексом являются термы, занимающие ряд помещений. По тупиковому переулку (помещения №№ 44—47) посетитель попадал в помещение № 49 с половой вымосткой, сложенной из мраморных и известняковых плит (см. рис. 38). Возможно, что это была раздевальня, имевшая форму коридора.

Центральным зданием, несомненно, кальдарием, является помещение № 41, имеющее с боков ниши, — вероятно, здесь стояли ванны и были приспособления для принятия душа. Пол этого помещения (см. рис. 37) имел ряд столбов — остатки бывшего здесь когда-то подпольного отопления (гипокаустон). Повидимому, к термам принадлежит также ряд соседних помещений, два глубоких поглощательных колодца и печь (к северу от помещения № 42), дававшая тепло для всей бани. Характер монументальных кладок позволяет датировать термы ранне-византийским периодом.

Пятым и последним комплексом следует назвать остатки подземного храма, отчасти раскопанного Одесским Обществом Истории и Древностей в 1883—84 г. и окончательно очищенного и расследованного Р. Х. Лепером в 1911—12 году.

Подземный храм (см. его разрезы на табл. II) представлял собой первоначально, судя по верхней вырезке в скале, обыкновенную прямоугольную цистерну, которых имеется в Херсонесе большое количество и существование которых нам подтверждает известный рассказ о Гикии, дочери Ламаха, переданный Константином Порфирородным. Эта первоначальная цистерна была впоследствии сильно углублена и расширена, что могло быть сделано без особых трудностей, так как ниже сарматского яруса, представляющего собою довольно крепкий известняк, идет слой третичной глины зеленовато-серого цвета, который легко поддается обработке. В этой довольно мягкой почве была вырыта апсида, а также апсидообразные ниши, быть может, места для раков с останками мучеников (?). В юго-восточной части мы внизу имеем следы входных дверей, вырезанных в той же почве, и сделанный из камней столб, вероятно, опорный столб бывшей здесь впускной лестницы. В скале вверху мы видим (см. на плане) вырезанный дромос с остатками высеченных в скале ступеней, ведущих вниз.



Рис. 22. Группа рабочих во главе с Р. Х. Лепером. Раскопки III квартала. Снято 19 октября 1911 г. со стороны главной улицы. В верхнем ряду второй справа — Р. Х. Лепер; ниже от него Н. З. Федоров (с бляхой) и В. Т. Логачев (в белом пиджаке).

На поверхности скалы мы имеем следы надземного храма, точно соответствующие подземному: над апсидой подземного храма мы имеем апсиду, сложенную на скале из простых бутовых камней. К юго-востоку от нее находится могила.

Очевидно, подземный храм сохранялся, как святыня, имея над собой надземный храм, повторявший его форму.<sup>1</sup>

### Б. ДНЕВНИКИ Р. Х. ЛЕПЕРА РАСКОПОК III КВАРТАЛА В 1910—12 гг.

Р. Х. Лепер возвращался к раскопкам III квартала в течение трех лет: в 1910, 11 и 12 гг. Имеющиеся в дневниках планы-кроки (вполне точные, отчетливые и верные с натурой) показывают, что Р. Х. Лепер одно и то же помещение номеровал разными номерами. Поэтому условно и мы на общий план квартала должны были для ясности нанести эту двойную нумерацию. Следует помнить, что римскими цифрами нанесена нумерация по дневнику 1910 г., а арабскими — по дневнику 1911 и 12 гг. Так как текст дневников мы разбили по топографическому принципу — по помещениям, то поэтому приходится употреблять эту двойную нумерацию. „Николай“ — обозначает надсмотрщика Н. З. Федорова; „В. Л.“ — Логачева.

Помещение I=17.

11/X—11. Все у батареи Канэ. Помещение (17=1) у самой батареи. Здесь раньше раскопано было до пола (но неизвестно, верхнего ли?), при чем северо-восточная стена (только небольшой кусочек у северного угла) стоит на этом полу. Теперь ниже, 2-го пола нет. Найдено: черепки краснолаковые (хорош. и плохого лака), один с углубленными полосками (1680); ручка краснолаковая с листиком, край блюда с рельефным узором, низ подсвечника? (1681), верх лампочки с рубчиками; ручка серой глины (1682); хороший чернолаковый черепок, 2 монеты (1683—84). В углублении скалы у северного угла найден кремневый нож (1685).

Помещение II=16.

15/III—10. Помещение II отчасти раскопано раньше, особенно вдоль северо-западной стены; в юго-восточной половине расчищено до пола. Найдены: обломок черепицы с остатками выпуклого € и грубого изображения животного (3301), обломок большой бронзовой посуды (3302), глиняная крышка 8,5 см в диам.

5/X—11. В помещении 16 стенка (а), ограничивающая, вероятно, яму или цистерну помещения 15; от этой стенки отходит коротенькая, сложенная на земле в один и два камня, стена Е.

В помещении 16, у Николая, на 0,48 м ниже уровня первого пола, выше камней (второй пол здесь наблюдается на небольшом пространстве, непосредственно над лежащими рядом камнями и, тоже на небольшом пространстве, несколько ниже нижнего основания 2-х камней ж), найдены: 5 монет (1626—28); хороший чернолаковый черепок; краснолаковый черепок и простой; поливных 2: 1 светло-желтый, 1 зеленый; ручка стеклянная (1625); шарик, 2<sup>3</sup>/<sub>4</sub> см диам., и грузило темно-серой глины.

6/X—11. В помещении 16, у Николая, на глубине 0,71 м; ниже пола (в юго-западной половине помещение было раньше раскопано до второго пола, а в северо-восточной до первого пола, который на 0,48 м выше) найдены: простые черепки и между ними один (1624) с углубленным узором; чернолаковая ручка сосуда, хорошего лака; 3 монеты (1621—23) и металлическая пластинка, кусочек проволоки. На уровне 0,54 м найдены: 5 монет (1617—20); 2 кусочка копоушки (1621); кусочек бледно-синей мозаики; краснолаковые (плохие) обломки: 2 черепка и ручка сосуда. У Николая, в помещении 16, между стенкой а и юго-восточной стеной помещения на глубине 1,10 м ниже уровня первого пола (второй пол в этой части помещения не наблюдается) найдены: 2 монеты (1629) и поливные: черепок простой желтой поливы и длинный носик кувшина в роде чайника (1630).

7/X—11. В помещении 16 у Николая, между стенкой S и юго-западной стеной помещения 16, в вырубке скалы на 1,10 м ниже верхнего края скалы, но не верхнего края стоящей на ней (т.е. на скале) стенки s найдены: 5 монет (1650—52) и фрагмент шестой монеты; кусочек меди; ушко? (1653) медного сосуда; костяная игла (1655); кольцо (1654) из гипса (?); 2 клыка кабаньих (большой и малый) и кирпичный кружок, неправильно оббитый, 2 см; поливной (зеленой поливы) черепок. В том же помещении, между вторым полом и скалой найдены 2 монеты и 2 бронзовых обломка (1656—57); обломок костяной палочки (1658); 2 фрагмента чернолаковой посуды, средний лак (маленький обломок); 7 краснолаковых обломков; 3 фрагмента стеклянной посуды (1660, 1661, 1662); простой глины: оконечность дна амфоры; кружок: доньшко плоское, кругом обломанное; фрагмент лампочки (1659) и 2 клыка.

<sup>1</sup> Возможно, что подземный храм является свидетелем борьбы двух идеологий, о которой имеются сведения в литературных источниках. Этому памятнику мы предполагаем посвятить особое исследование.



8/X—11. Помещение 16, под нижним полом найдены: мраморный обломок на железном стержне (1668); стеклянное донышко 3 см; краснолаковый черепок (тусклый); чернолаковый черепок (блестящий лак); чернолаковый черепок (очень слабый лак).

16/III—10. Помещение III, на полу в северном углу—черепицы, некоторые с меткой (3303—04). Кроме того, найдено: 2 железных гвоздя, 1—хорошей сохранности (3305), 2 бронзовых монеты (3306—07).

17/III—10. Помещение III.<sup>1</sup> Пол с горением, на полу в углу черепица с неясной меткой? (3308), 2 поливных черепка: один—с зелено-белой поливой внутри, другой—с небрежной желто-серой поливой, 1 железный обломок (3309) и 1 бронзовое кольцо (3310).

3/X—11. У Николая Федорова, в помещении 15 (=III), на уровне 1 пола стѣны юго-восточная и юго-западная значительно (местами около 6—7 см) выступают вперед, хотя юго-западная не на всем своем протяжении. Когда из помещения была выбрана земля, то на высоте упомянутых выступов, вдоль юго-восточной и северо-западной стѣн помещения, параллельно им, проходят через все помещение узенькие, в один камень сложенные на земле стѣнки из мелких и более крупных камней. Стѣнка, идущая параллельно юго-восточной стѣне помещения 15, отстоит от упомянутой стѣны приблизительно на 0,75 м, а идущая параллельно северо-западной стѣне помещения 15 отстоит от этой стѣны приблизительно на 1 м. Когда из помещения (включая сюда и отгороженные упомянутыми тонкими стѣнками пространства) была выбрана земля на глубину, приблизительно, 1,37—1,40 м, то тонкие стѣнки оказались стоящими на земле. Между этими самыми стѣнками, при раскопке, в образовавшейся яме были найдены: следы горения, ржавый топор, ржавый меч (30-го сентября). При выбрасывании земли обнаружено много битой черепицы и черепков больших сосудов простой глины.

Под северо-восточной стѣной помещения 15 от верхнего (края) уровня тонких упомянутых стѣнок—мягкая земля, так что, повидимому, яма проходит под этой, северо-восточной, стѣной в соседнее помещение, находящееся непосредственно за северо-восточной стѣной помещения нашего, т.е. 15.

8/X—11. Помещение 15 внутри ямы; между нижними тонкими стѣнками под полом ее: 5 бронзовых монет (1664—66); 2 бронзовых обломка; стеклянная ножка (1667); кусочек смолы.

3/X—11. На глубине около полуметра найден фрагмент надписи (1592); монета (1593); крючок и медная пластинка (1594); между юго-восточной стѣной и тонкой стѣнкой, на глубине около  $\frac{3}{4}$  м найдены: монета (1595); мозаика (светло-синяя стеклянная); обломок стеклянного браслета (1596). Между северо-западной стѣной помещения 15 и тонкой стѣнкой, на глубине 0,75 м ниже нижнего края тонкой стѣнки, стоящей на земле,—две подножки стеклянных сосудиков и костяная шашка (1607—06).

4/X—11. В помещении 15, в средней его части, на глубине около 1,40 м найдены 2 монеты (1608).

10/X—11. Помещение 15. Под верхним полом средняя часть была отделена двумя параллельными тонкими стѣнками из мелких камней по одному в толщину, очевидно, пространство за ними было засыпано. С северо-восточной стороны стѣны нет, а твердая земля, неровно обрезанная. На глубине (какой—не указано), от верхнего края стѣнки—пол, на котором лежало горение. Глубже (на 0,6 м?)—опять как бы пол или слой закидывавшейся земли, на нем—камни, уголья. Стѣнки немного (3—8 см) уходят глубже верхнего

Помещение III (=15)  
(северная часть квартала).



Рис. 23. Раскопка древней цистерны (27/VI 1911 г.) в северо-западной части III квартала. Снято 27 июня 1911 г.

<sup>1</sup> Продолжение см. на стр. 81 под 30/IX—11 г.

пола; глубже — с юго-восточной стороны под стенкой на первом полу — завал камней, с северо-западной — земля. Раскопана на юго-западе половина пространства между стенками до скалы. На скале на  $\frac{1}{4}$  м — земля, сверху серый слой толщиной более  $1\frac{1}{2}$ —2 м — грунтовая земля с камнем. Выше в земле найдено 3 монеты (1676—77), кость сглаженная (1678). Взято в северо-восточной половине опять сверху (с первого пола ямы) рыболовный крючок, 2 кусочка светлой синей мозаики, обломок перстня (1679) и обломок монеты (?). Пол ямы под твердую землю, представляющую северо-восточную сторону ямы, не идет, т.е. земля под северо-восточной стеной не насыпана на этот пол, а яма с этим полом выкопана в земле, на которой стоит северо-восточная стена.

11/X—11. Помещение 15, внутри ямы в ее северо-восточной половине, под ее полом найдено  $5\frac{1}{2}$  монет, бронзовое колечко (1686—89), кабаньих зуб. Ниже — толстый слой серого каменного щебня, ниже на дне — слой земли без предметов и черепков.

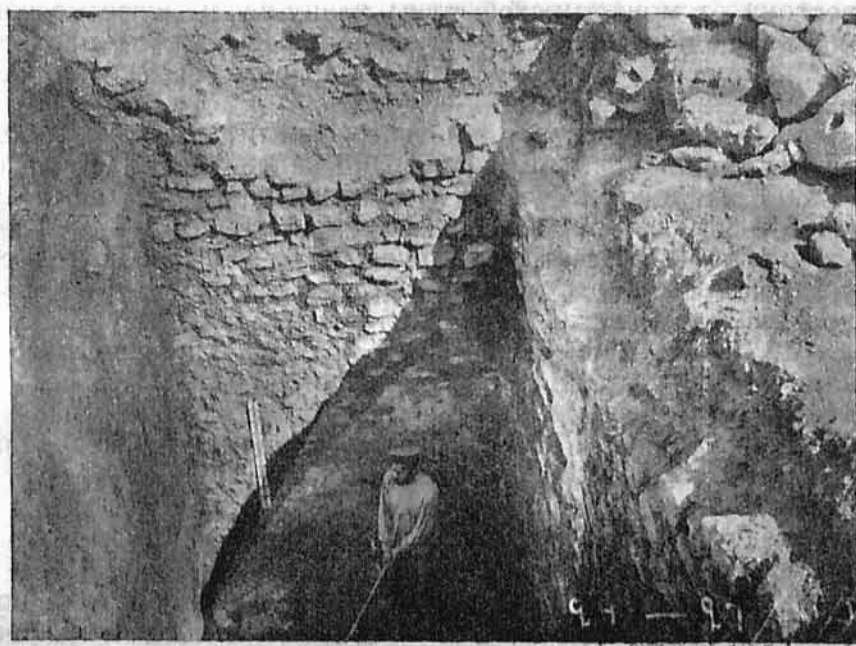
13/X—11. Помещение 15 (ранее раскопано, забыто), яма, под ее 12-м полом — монета, плоское грузило (1722—23).

Расчистка из раскопа 1908 г. перпендикулярно стене близ часовни, что у северо-восточной базилики; оказалась яма под углом стены, из нее 3 монеты (1724—25).

Восточная часть. В. Л. зачищал в восточной части городища помещение к северо-востоку от монастырской стены, улицу вдоль монастырской стены (6 поперечная) и от нее к главной поперечной (IV) 2-ю продольную, затем продолжение 2-й продольной вправо от 5-й поперечной, у последней — древний настил, на нем 12/1 и 14/1 найдено 6 монет и 1 костяной кружок (161—165).

Помещение на углу 5-й поперечной и 2-й продольной, заваленное камнем, очищалось на последний пол, среди камня 9/II найден мраморный пестик (?) в виде ноги (166).

9/1 найдено по улице (5-й поперечной) 4 монеты имп. Романа, 3 монеты разные (4136—38); 15/1 там же найдено 4 монеты (4139—40).

15/III—10. Начаты раскопки В. Л. в северо-восточной части городища от южного угла батареи, вдоль улицы, отделяющей квартал от Уваровской базилики, т.е. 2-й продольной. Помещение 1 (угловое) раскопано раньше.

Помещение IV (=14).

18/III—10. Помещение IV (=14). Пол с обильным горением, обломки черепиц со знаками (3311, 3312, 3313, ср. 3303); кусок большого пифоса с меткой (3314), железный обломок (3315) и 2 гвоздя (1—3305, 2-й — с обломанным концом немного на  $1\frac{1}{2}$  см больше); бронзовая монета (3316); обломок дна амфоры, половина крупной бусы (3,5 см диам. и 3 см высоты) с бело-голубыми глазками (3317).

22/III—10. Помещения III и IV. В верхнем слое много песчаниковых камней, особенно от арок, несколько угловых со следами красной краски и камней с карнизом (3328—30).

29/IX—11. В помещении 14 на глубине около 10 см под 1-м полом найдены фрагмент с надписью (1561), черепок с глазурью (1562), 4 поливных черепка: один светлый с коричневыми кружками, то же с полосками, один с простой коричневой поливкой, стеклянное донышко (1564), стеклянная ручка лампадки, фрагмент браслета темного стекла, обломок ручки кувшина, грузило, бронзовая монета Василия (1563) и бронзовая пластинка. К северо-востоку от круглой печки на 2-м полу, под стенкой из правильных камней, обнаружен карниз с четырьмя отверстиями.

30/IX—11. В помещении 14 находится один пол; в восточном углу его обнаружена небольшая ямка, а посреди от юго-восточной стены помещения до северо-западной проходит водосток. Вдоль юго-восточной стены помещения 15 проходит стена, верхний край которой находится на уровне 1-го пола; к северо-западу от упомянутой стены обнаружена яма, заваленная землей в смеси с камнями и двумя черепками больших сосудов с пояском из четырех вдавленных линий. Доходит ли яма до северо-западной стены помещения, еще не выяснено. В яме заметны остатки слоя горения сверху до пола. Из ямы извлечены сильно проржавевшие: топор (1585), крюк (1587), меч (1586); грузило, прясло в виде бусы, небольшое каменное корыто, край пифоса, обломок черепицы со знаком В (1588), 3 монеты (1589—90) и на глубине около 1 м — малая монета (1591).

3/X—11. В помещении 14, под 1-м полом, кутившие рабочие нашли монету (1605). Здесь копали раньше: сняли 1-й пол и на небольшой глубине под ним встретили перекрытие водостока; глубже не копали.

13/X—11. Помещение 14. Под 1-м полом и на 2-м полу — краснолаковые и буролаковые черепки, хорошего красного лака и без лака, буролаковые с насечкой (1718), обломки лампочки (1719), обломки курильницы (1720), половина стеклянного браслета. 2-й пол прорезан водостоком, над ним найдено поливное дно с орлом (1721) и обломок темно-зеленого поливного кувшина.

14/X—11. Помещение 14 раскопано до скалы; при скале найдено 2 черепка серой глины с черным лаком. При скале между стен (вдоль сев.-вост. стены?) найдено 3 монеты мелкие (1726—27); поверх 4-го пола найден чернолаковый хороший черепок, монета (1728).



19/III—10. Помещение V. На полу—следы обильного горения, масса обломков черепицы, кусок мраморного круглого карниза (3318), краснолаковый тусклый черепок, обгорелое веретенное (каменное) кольцо (3319). Помещение V=13.

20/III—10. Помещение V. На полу с горением—2 монеты (3320).

29/IX—11. В помещении 13=V обнаружено три пола и у порога—круглая яма глубиной от уровня 2-го пола 1,25 м и от уровня 1-го пола—1 м. В этой яме на разных уровнях найдены 10 монет (1572—77), шаровидная пуговка, каменное прясло (1571), 4 куска бронзы (1578), 2 хороших и 2 тусклых чернолаковых черепка, обломок чешуйчатого мегарского черепка, 4 краснолаковых черепка, обломок чешуйчатого мегарского черепка, горло сосуда, ножка (?) подсвечника (1568), обломок кувшинчика (1569), глиняная плитка со штемпелем (1570) и какой-то конусообразный камень (1567).

В том же помещении 13 между первым и вторым полами найдены: мисочка (1557), 2 монеты (1559), красноглиняный шарик (1558) и 3 кости астрагала, из них одна обточенная и продырявленная (1560).

30/IX—11. В помещении 13 на уровне 2-го пола, вдоль северо-восточной стены помещения, вблизи ее проходит стенка шириною около 0,80 м; она начинается от юго-восточной стены помещения, но не исследовано, доходит ли она до противоположной стены помещения. У порога помещения находится круглая яма, не имеющая стенок, и у северо-западной стены—небольшая круглая яма как бы для помещения пифоса.

В помещении 13 обнаружено три пола.

14/X—11. Помещение 13. Под полом найдено 2 тускло-чернолаковых черепка, костяшка (1729); монета (1730); кусочек мозаики светло-синей.

20/III—10. Помещение VI, насыпь выше пола, найдена монета (3321), кусочек зеленой пасты для мозаики. Помещение VI=11 (западная часть III квартала)

22/III—10. Помещение VI, пол без горения, плотно утрамбованный и значительно выше пола соседнего помещения V. На полу найдено: монета Романа маленькая (3324) и свинцовая монета (3325). В верхнем слое—золотая проволочная серьга (3326).

29/III—10. Помещение VI, найдено: монета Романа (3351).

30/IX—11. В помещении 11 под самую стенку печи с ее внешней стороны, на глубине 0,28 м ниже уровня 2-го пола, найдены 4 черепка голубоватой поливной посуды и поливной светло-желтого цвета: ручка и донышко, 3 монеты (1580—81) и часть большого кружка с тремя сквозными дырами (1582).

В том же помещении на 3-м полу найдены 3 монеты (1583—84), толстый краснолаковый черепок, 4 железных гвоздя и 3 обломка плоского стекла (толщина 1—2<sup>1</sup>/<sub>2</sub> мм). В том же помещении 11, у водостока, выложенного по дну плитами, ниже 3-го пола найдены 2 краснолаковых и 1 тускло-чернолаковый черепок толстой черепицы. В помещении 15 яма ограничена стенкой и с другой стороны; эта стенка немного не доходит до северо-западной стены помещения. Яма обложена с трех сторон камнями; на глубине 1,25 м находится ровный пол, на нем—остатки перегоревшего угля и много обломков черепицы и глиняных сосудов.

Третья стенка ямы составляет фундамент юго-западной стены помещения и сложена из более правильных и больших камней, чем две другие стенки. В западном углу на полу обнаружена нижняя часть маленького пифоса. Вблизи дна ямы найден фрагмент черепицы со знаком В (1588). В том же углу ямы на полу, под слоем горения (in situ?) найдена нижняя часть большого кувшина.



Рис. 24. Северо-западная часть III квартала, вид с востока, раскопки 1911 г. Снято 3 августа 1911 г.



3/Х—11. В помещении 11 (= VI) к востоку от печи с круглыми концентрическими стенками, между площадкой из крупных плит и стеной, сложенной в виде параллелепипеда из крупных камней, в которую, т. е. стену, вделан каменный желоб—как бы отверстие колодца (?) в средней части помещения на глубине около 1,37 м ниже верхнего уровня тонкой стенки. Найдены: 2 поливных черепка (простые желтые); монета (1597); пряслица и буса (1598—99), развалившаяся белой стекловидной массы, снаружи матовая в виде глины, шаровидная, около 1 см в диаметре, но виден только один его угол. У края колодца, прилегающего к каменному помосту, видны две ступени: одна на уровне помоста, другая положена на первую сверху, а в глубине, ниже ступени, стоящей на уровне помоста, видна третья ступень. Другая сторона угла опирается на невысокую стеночку из неправильных камней. На эту стеночку опирается большая плита, уходящая под нераскопанную еще землю (какие-то любопытные накануне, 2-го октября, в праздничный день, сбросили верхнюю ступеньку, разбросали стенку, сложенную из камней, и уронили плиту в открывшийся под нею колодец или подземное помещение). К северо-западу от печки с концентрическими стенами под 3-м полом найдены: черепок чернолаковый, другой без лака, стеклянная буса (1600) и монета (1601).<sup>1</sup>

5/Х—11. У В. Логачева, в помещении 11. В северном углу помещения 11 пространство между пифосом β и водостоком, идущим вдоль северо-восточной стены помещения 11,—яма со скалистым дном, забитая обильным щебнем и глиной. Через центр этой ямы про-



Рис. 25. Раскопка квартала № III в 1911 г. Снято 8 августа 1911 г.

ходит площадка из крупных каменных плит, устроенная на упомянутой забивке из щебня и глины. Эта площадка подходит вплотную к оконечности другого (короткого) водостока, устланного (по дну) большими кирпичами. В этой забивке сантиметров на 30, приблизительно, ниже черепчатого дна последнего (короткого) водостока, под 4-м полом найдены 4 чернолаковых черепка, мелких хорошего лака, один—с внутренней стороны чернолаковый, с наружной—краснолаковый, и фрагмент штукатурки с синей краской; 13 фрагментов простой посуды.

6/Х—11. В помещении 11, ниже 3-го пола, при скале к северо-востоку от круглого колодца n найдены: верхняя часть амфоры с отбитой ручкой; предмет из гипса (1631) с круглым сквозным отверстием; фрагмент камня с углублением для отливки свинцовых колец (1632), подобный найденному раньше, при расчистке старых раскопок; грузило пирамидальное, сильно обточенное (1633); 4 плохих чернолаковых обломка, один из них с линейным узором (1634) и с начертанным орнаментом на дне; 4 краснолаковых черепка: 2 хороших краснолаковых, 1 ножка (из них 3 с расписным узором; один из них с узором); часть дна краснолакового сосуда с штампованным лучеобразным узором, краснолаковая ножка сосуда; кусок металла (1636) и кусочек мрамора. В том же помещении, в круглом колодце n, на глубине около  $\frac{3}{4}$  м от верхнего края колодца—найлены: 10 чернолаковых (плохого лака) черепков: доньшки, края и другие мелкие (1640—42); полосатый черепок и оранжевый (1643); 3 мегарских; краснолаковые: доньшко 8 см и 5 хороших краснолаковых черепков; далее, 2 ручки сосудов со штемпелями (1637—38); каменный цилиндрок, обломок каннелированной колонки из известняка с углублениями в верхнем и нижнем основаниях; верхний край большого сосуда (1639) с горизонтальной ручкой и толстая краснолаковая черепица, фрагмент. Кроме того, 2 монеты (1645) из середины длинного водостока вдоль северо-западной стены (оттуда, где проломлена его стенка).

7/Х—11. У Логачева в помещении 11, между 2-м полом и каменным помостом, к юго-востоку от ямы со ступенями—найлены: хороший чернолаковый черепок, маленький;

<sup>1</sup> Продолжение см. на стр. 86 под 3/Х—11 г.

поливной черепок светлый с коричневыми пятнами; ножка стеклянной рюмки (1648); глиняные: крышка (1647) и фрагмент лампочки (1646) и кусок мрамора с углубленными четырехугольниками (1649), в северо-восточной части из водостока вынута монета (1663) и у обрыва, где сваливают землю, найдена буса (стеклянная, обломок).

13/X—11. Помещение 11. Цистерна с лестницей. Найдено: обломок краснолакового кувшина в виде чайника (1714), черепок с поливой (1715) и донышко светлое с тремя коричневыми кругами на дне, обломок цветной поливы, обломок стеклянного браслета с нарисованной змейкой (1716), обломок синего стекла, 2 кусочка светло-синей мозаики. Близ ямы под 1-м полом—толстая костяная палочка (1717).

14/X—11. Помещение 11, цистерна с лестницей. На дне ее и в углублении найдены поливные черепки (1731—33), желтые поливные черепки с концентрическими кругами, с полосками светлой поливы с серыми полосками и желтой поливы с коричневым; 3 донышка белой глины с цветной поливой (1734) и 2 обломка, обломок витого браслета.

15/X—11. Помещение 11, яма с кольцеобразным отверстием очищена. В середине пола—углубление, в нем—поливные черепки. Начали копать колодец к северо-западу от цистерны. Здесь найдено: мелкий черепок, 1 тусклого черного лака, 1 бронзовый комок (1735).

17/X—11. Пока никакого пола ниже верхнего не обнаружено. В помещении 11 продолжают копать колодец; здесь глина с мелкими камнями, черепков почти нет. Найдено: ручка простой глины, бронзовый браслет (?) (1739); большой кусок плоской черепицы с белым обжигом и кусок калиптера (2031—32), не уверен, этого ли дня: взят позже.

18—19/X—11. Помещение 11. Колодец глубиной до 8 м. Вчера шел толстый слой каменного бута (ломанная скала), сегодня—мокрая глина, в ней много черепков чернолаковых тусклых и краснолаковых хороших, 2 амфорные ручки с клеймами (1786—87); каменный шар с желобками (1809); 2 монеты (1785); грузило из серо-зеленой глины; кусок железной ржавчины, круг диаметром 8 см, светлоглиняный кувшинчик и обломки 2-х кувшинов (1791—93); лампочка для насаживания (1788); обломки высокой ножки для ламп (1789); ножка с широким основанием тускло-черного лака (1790); тускло-чернолаковое блюдо (1794); блюдо (1800);



Рис. 26. Северо-западная часть III квартала, раскопки 1911 г. Снято 24 августа 1911 г.

обломок тарелки с штампованным узором (1795—97); обломки еще 2-х блюд (1798); плоская чашка (1799); обломок 2-й; краснолаковая мисочка (1801); чернолаковый с белым узором кувшинчик (1802); край чашки, буролаковое блюдо (1803); тарелка со штампованным узором, обломок (1804); обломок маленького блюда (1805); кубок с обломанной ножкой (1806); краснолаковый кубок (1807); краснолаковый обломок блюда (1808).

20/X—11. Помещение 11. Колодец. Найдено: грузило с метками (1810); 14 грузил с неясными метками; блюдо чернолаковое с красными полосами (1815); обломок тускло-чернолаковый (1816) и еще 2 или больше тускло-чернолаковых обломка. Плоские чашки: со штампованными розетками ((1817—21); краснолаковая, оббитый лак? (1822); буролаковые без розеток (1823); маленькая тускло-чернолаковая с розеткой (1824) и обломок (1825); плоская чашечка тускло-чернолаковая (1826); и обломки еще 1—2-х, плоская чашечка тускло-чернолаковая с обломанной ножкой (1827); обломок небольшого кувшинчика, обломок горла кувшина с белым узором (спиральным); с розовым узором, с плющевым узором (1828); обломок канфара с плющевым узором (1829); обломок плоского сосуда с белым узором (1830), край чашки (1831); обломок сосуда на маленькой ножке (1832); дно кувшина размером  $9\frac{1}{4}$  см, снизу тускло-чернолаковое, сверху без лака и обломок такого же;



обломок лампочки для насаживания на шип (1834); стертая ножка или крышка (1834); камень в виде черного яйца (1835); раковина, бронзовый гвоздь (1836—37), чернолаковый кувшин с широким горлом с гирляндным узором (1839); обломки блюда (или 2—3-х) тусклого черного лака; обломки маленького блюда тусклого черного лака с красным узором (1840—43); плоские чашки (1844—46); обломки тарелки тусклого черного лака со штампованной розеткой; маленькие обломки тусклого черного лака; ручка, ножка плоская (1847); 3 ножки высокие (1848); обломок лампочки с отпиленной ножкой тусклого черного лака (1849); обломок чашечки с красным кружком; обломок тусклого черного лака (наполовину красной глины) с белым узором (1850); обломок краснолаковой тарелки (край), обломок без лака.

Помещение 11. Колодец. Много черепков. Найдено: простая посуда и амфоры, из них 2 с меткой (1810 (5) и 1838); 5 грузил зеленовато-серого цвета, раковины устриц, серая глина, бронзовая монета (1851), бронзовая бляшка с крючком (1852).

24/X—11. Помещение 11. Колодец (до 20 м глубины). Попадают черепки, но их меньше, обломки тусклого черного лака, простых амфор, маленьких амфор (1863); ручка со штампом (1864); бронзовый обломок (1870), монета, кусок большой черепицы (1862); такой же чашки (1867); обломок серолакового блюда; тусклого черного лака край кувшина,



Рис. 27. Обжигательная печь (круглой формы на насыпи) в западном углу III квартала, раскопка 1911 г., вид с востока. Снято 4 октября 1911 г.

нижняя часть кувшина (1868); узкий высокий кувшин (1869); краснолаковая чашечка.

25/X—11. Помещение 11. Колодец. До самой воды много чернолаковых черепков: канфара узкого 2 (1899), с гладким низом, ножка немного больше, чем у канфара, обломки кувшина (1897) и другого; обломки блюда маленького с красными полосками (1898); плоской чашки с остатками насеченного узора, обломки блюда, чашечки; обломки крышки без лака (1900); маленький кувшинчик толстый глиняный (1904); обломок плоской закрывавшейся чаши (1901); 2 бронзовых монеты (1902), совсем перержавевшие, свинцовый обломок (1903). Глубина от поверхности (края устья) до воды равняется 9 м.

26/X—11. Помещение 11. После того, как очищен колодец (до дна выше 9 м, до воды выше 10 м), стали снимать, что было под дорогой и в нижних слоях кругом нее. К восточному углу помещения снята оставшаяся часть 2-го пола (от скалы до ямы, что приблизительно против середины сев.-вост. стены). Часть 2-го пола остается на стенке, что вдоль ю.-в. стороны вымостки. Под ним—3-й и 4-й пол, который начинается от краев ямы (где он на 5—10 см под скалой), поднимаясь к восточному углу и подходя под обе стороны (сев.-вост. параллельно ю.-вост.). По этому 4-му полу разбросаны остатки рыбы, несколько мелких краснолаковых черепков, много простых, 7 монет (1905—08), бронзовые обломки, коническое прясло из глины (1909); маленький обломок грубого мраморного рельефа с сидящей фигурой (1910). Ниже 4-го пола найден хороший чернолаковый черепок. К северо-западу от рельсового пути, к северу и востоку от устья цистерны обнаружен 3-й пол (на уровне вымостки), который простирался за низкие стенки до колодца. Под ним у устья цистерны—вымостка обломками плит и щебня (сохранилась узкая полоса—обнаружен 4-й пол). По ней—краснолаковые черепки, 2 монеты (1911); тусклолаковый край тарелки с насеченным узором снизу (1912), обломок кувшина.

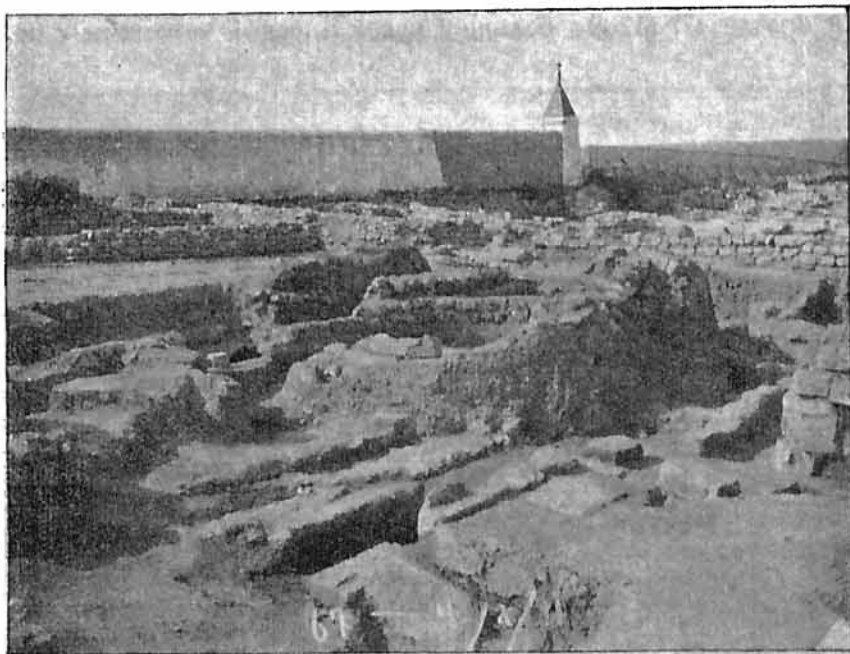
27/X—11. Помещение 11 у восточной части северо-восточной стены.

Вымостка а как-будто ограничена была с трех сторон оградой из больших плит—1 большая стоит у северо-восточного края вымостки. Впрочем, в том месте, где стена,—ограды нет. С северо-восточной и юго-восточной сторон вымостки вплотную подходил уровень



3-го пола, притом так, что плиты вымостки сантиметров на десять выдавались из пола. Там, где сохранилась плита ограды, на северо-восток от нее идет на уровне с 3-м полом полоса *b* в 0,60 м шириной, покрытая толстым слоем гравия. Полоса эта идет до противоположной стенки, которая под водостоком. С северо-запада и юго-востока к этой полосе гравия примыкает 4-й земляной пол. Гравий виден и под плитами вымостки как с северо-восточной, так и с юго-восточной стороны (несколько ниже чем уровень гравия пространства *b*). По 3-му полу — тускло-краснолаковые черепки (всего 3).

К северо-западу от *b* под 3-м полом обнаружен 4-й, отчасти вымощенный, но к юго-востоку от *b* 4-й пол не вымощен; он немного поднимается в направлении к северо-восточной стене. На 4-м полу — много простых черепков, мелких хороших чернолаковых и тускло-краснолаковых, кабаньих клык, 4 монеты (1949—50). Под 4-м полом — яма. В ней параллельно южной стороне, в расстоянии 0,60 м от нее, как-будто кладена стенка с одним лицом с юго-западной стороны. Часть ее разрушена, так как брали с узкой стороны и только позднее заметили. В яме (узкое пространство раскапывается) заметны слои: сверху 0,30 м — земля черная, ниже — желтая и под ней — ясный слой гравия, ниже его — толстый слой сажи и углей, 10 см ниже — опять слой сажи и углей. В этих слоях следы жужелицы — перегорелый кирпич. Здесь найдены черепки тусклого черного лака — канфар с накладным узором (1954); лампочки, блюдо со штампованной розеткой (1955—56), обломок простой чаши с ручкой (1957); грузила с меткой (1952—53) и 1 серо-зеленой глины, камень-алтарик (1951).

28/X — 11. Помещение 11. Ниже 4-го пола в яме (что с печкой), на 0,30 м ниже края ямы — слой с тускло-чернолаковыми черепками; 3 грузила красноватой глины с зеленовато-серой поверхностью без штампа и метки, тускло-чернолаковые черепки, обломок тарелки или плоской чаши со штампованной розеткой (1985), плоской чаши (2), обломки красноглиняного кувшинчика, 2 бронзовых монеты, бронзовый обломок пряжки? (1986—87).



Рис. 28. Северо-западная часть III квартала, раскопки 1911 г., слева — круглая известковая печь, вид с востока. Снято 4 октября 1911 г.

29/X — 11. Помещение 11. Яма, что с печкой; в восточном углу — выступ внутрь; по уровню этого уровня и между скалой и стеной печи — слой со множеством черепков, много чернолаковых черепков: маленьких плоских чашек (1988) и еще 5—6, 2 дна со штампованной розеткой, доньшко с нацарапанным В (1989), 1 большое (1990), 1 поменьше последнего, 1 с плохой штампованной розеткой (буролаковое (1991), края блюд (2), плоенные (2), низ кувшина (1992), обломок кувшина с маской на ручке (1993), и его же черепок с орнаментом, обломок ножки (1994) и еще ножки; большая ножка (черно-красная — 1996). Хороший чернолаковый толстый черепок, доньшко котилы (?) со штампованной розеткой и ручкой (1998), тусклой чернолаковой темной глины, черной глины половина чаши (1999), обломок большой чаши (1997), блюда, краснолаковый обломок кувшина, простой глины обломок крышки, кувшин с белой полосой (2001), простого блюда-чаши обломок с белым обжигом (2000), 2 грузила — 1 массивное, 1 с двумя дырочками (2002—03), 2 бронзовых монеты (2004), перетлевшие, глиняная позолоченная розеточка (2006).

31/X — 11. Помещение 11. Площадка с вымосткой. На ней, на ее юго-восточном краю, — остаток стены. На вымостке — слой земли с раковинами, 0,24 м, высота стены в 1 камень — 0,35 м.

Стена — в 2 ряда камней, в середине между ними — земля и мелкие камни. Стена снята. Под стенкой — черепки посуды тусклого красного лака. В яме 11 *b* на 2 см под 4-м полом — слой гольшей (гальки, гравия). Слой этот рыхлый, насыпанный. Он проходил по всей яме через круглую стену и середину круглого помещения (печки). Ниже —

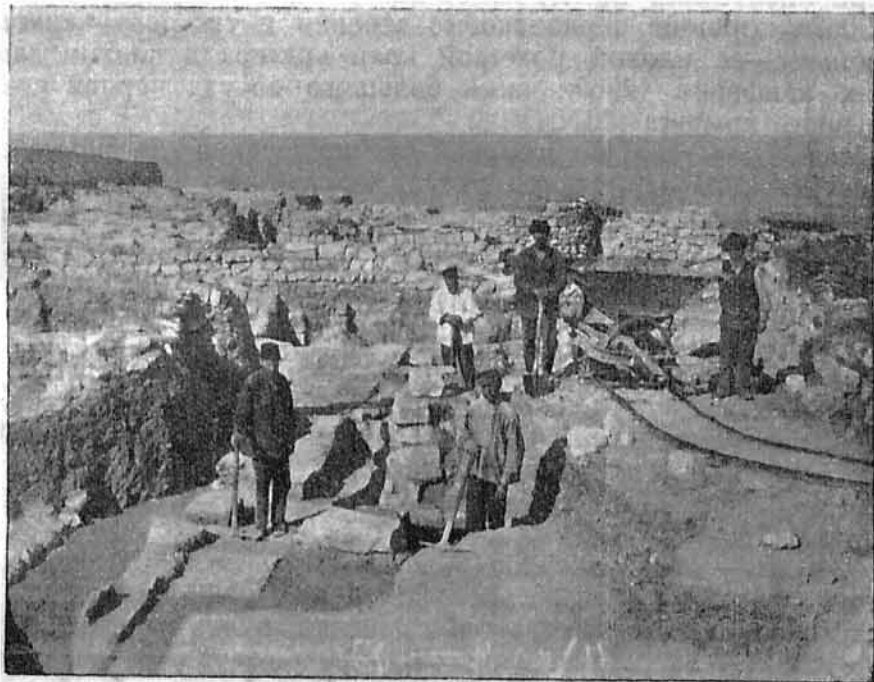
широкий слой выброшенного угля вперемешку с землей, черепками, среди них попадались жужелицы. В этом же слое — много черепков чернолаковых. Ниже — слой крепкой земли и в восточном углу — выступ скалы; пола на уровне выступа нет. С северо-западной стороны ямы — стена от скалы до круглой стены печки и переходит на печку. Внизу у фундамента (?) стены — 2 обломка терракотовых (2033—34), монета (2036), 2 чернолаковых черепка (2035) и 1 маленький с накладным узором (гирляндой), 1 бронзовый гвоздь (2037).

1/XI — 11. Помещение 11. Продолжают копать в яме нижний слой. Найдено: грузило с большим неясным штемпелем (2062), краснолаковое доньшко блюда? (2063); чернолаковый обломок с круглыми насечками, серолаковый обломок блюда с дырочкой (для подвешивания) с обратной стороны и с граффити—2064), серолаковая (сероглиняная—2065) ручка и 2 хороших чернолаковых черепка тонкой чашечки с черно-красными кругами снизу и толстой солонки, бронзовая монета (2066).

2/XI — 11. Помещение 11. Закончено до скалы помещение в яме, где круглая печь, поскольку свободно под плитной вымосткой. Внутри круглой печки (стена ее в одной части выломана при начале раскопа, не будучи замечена) — 6-тигранное помещение, обставленное плитами на ребро, внутри его — твердо утрамбованный пол. Снаружи плиток оставлена земля, пола нет. Внутри печи — несколько слоев. В слое сажи и угля (нижнем из 3-х?, приблизительно на 0,6 м от пола) — много жужелицы и чернолаковых черепков, монета (2067), хорошие чернолаковые черепки и тусклого черного лака с розеткой (2068), меньше — с плохой розеткой, край кратера с плохим лавровым венком (2070); обломки 2-х канфаров (2069); часть большого сосуда черной глины, краснолаковое (плохое) доньшко, крышка (2071).

Помещение 12а (соседнее с VI=11). 17/IX — 11. В 4-угольной яме помещения 12а дно не горизонтальное, а имеет у своей северо-восточной стенки уступ, неправильно обрезанный и идущий вдоль всей стенки; остальная часть дна ниже этого уступа и образует выбоину, где найдены 24 бронзовых монеты (1475—90), фрагмент костяной палочки (1474), верхняя часть горла стеклянного сосуда (1473), маленькая лампочка (1472), глиняный подсвечник (1471), верхний край небольшого сосуда со слабым красным лаком и нижняя часть небольшого краснолакового сосуда с вцарапанным узором (1470).

3/X — 11. К северо-востоку от пифоса β в помещении 11 (см. раньше стр. 81) стенка, а вблизи нее — к северо-востоку — неглубокая яма со скалистым дном. В этой яме найдены: пирамидальное грузило, стеклянное доньшко (1601), 3,8 см; стеклянная длинная трубочка (1602) и тускло-чернолаковый черепок; бронзовый гвоздь, верхняя часть амфоры средней величины, с желобчатыми вдавлениями и дно этой амфоры (1604) и загнутая палочка (1603).

Помещение VII (=24). 20/III — 10. Помещение VII (=24). У угла батареи начата работа у полураскопанного (при постройке батареи) места по уровню батарейной дорожки, т. е. ниже последнего слоя. Найдены: краснолаковые черепки, ручка светлой глины (3322), монета изъеденная.

22/III — 10. Помещение VII. Северо-западная стена и насыпь разрушены раньше. Обнаружены 2 столба. В насыпи найден 1 надгробный памятник, черепица с меткой, костяной гребень (3327).

26/III — 10. Помещение VII, западная часть; пол с горением. На нем — костяная с узором ручка (3334), куски жерновов, 2 камня с углублением.

30/III — 10. Восточная часть городища (В. Л.). Помещение VII. Юго-восточная часть расчищена по обе стороны рельс до пола с горением; обломки черепицы (1 обломок пифоса). Пол оказался значительно ниже оставленного уровня. На пороге помещения VIII и за порогом на уровне как с северо-восточной части VIII, было горение в помещении VIII; здесь взято глубже и оказалось горения сантиметров на 10—12 ниже, так что ко входу было сильное падение пола; но непосредственно под тонким слоем с горением — рыхлый слой из камня, черепков, костей. Часть юго-восточного порога разбита.

23/XI — 11. Помещение 24 (=VII), к северо-востоку от 19—22. 1-й пол ниже сохранившегося верхнего края юго-западной стены; осталась от прежних раскопок нераскопанная широкая полоса под рельсовыми путями. 1-й пол под снимаемым рельсовым путем помят и неровный; у стены много камней побелевших и черепицы (тоже побелевшей); попадают следы горения (минимум  $\frac{1}{4}$  м над уровнем, может быть, отчасти насыпанным нами при прокладке пути). К западному углу (но не до самого угла) пол испорчен и завал камней идет на 30 см ниже (до 2-го пола?). Далее, на запад, 1-й пол переходит через двойную стенку (в один камень) и в углу несколько поднимается. Найдено на 1-м полу: черепица со знаком К, камень продырявленный. В 1-м полу — 1 каменное грузило и поливные черепки. В западном углу ниже 1-го пола на  $\frac{1}{4}$  м — слой с черепками, в нем найдено 2 монеты, 2 краснолаковых черепка, 1 краснофигурный и 1 сероглиняный. У самой юго-западной стены в 1-м полу положен (?) кусок карниза, узорною стороною вверх.

Помещение 24, рядом с 19—23. Западный угол — по 1-му полу. Найдены: обломок поливной чаши с цветным венчиком (2209), обломок плоской чаши светло-желтой поливы с коричневым узором и с серым узором; обломок коричневой поливы с желтыми кружками и точками (2210); каменное грузило (2211). Ниже 1-го пола найдены: краснофигурный черепок (2212), кусок чернолакового кратера с красным узором, обломок серолаковой лампочки и обломок хорошей краснолаковой чашки (2213); обломок красноглиняной чаши, грузило цилиндрическое, 2 монеты (2214).

24/XI—11. Помещение 24, рядом с 23-м (с северной частью 20-го). Копают у юго-восточной стены, к югу от задней колонны; внизу — как-будто 2-й пол.

25/XI—11. Помещение 24. В южной части примыкает к помещению XVIII = 25 и у самого входа на 1-м полу найдены: поливные черепки четырех разных узоров: 1 желтый с коричневым вдавленным узором, 1 простой желтый (2222—24), 2 краснолаковых черепка; бронзовый перстень (2225); 6 бронзовых монет (2226—28); каменное прясло (2229).

26/XI—11. Помещение 24. Под 2-м полом найдено: 2 монеты (2243); бронзовая массивная поделка (2244), изображающая лебедя (?) с распростертыми крыльями. Под 1-м полом (против входа в 25) найдены: поливной обломок с изображением рыбы (2245); обломок чашки с рельефным узором (2246); 1 коричневый с темным узором (2247); стеклянный обломок (2248); обломок стеклянного браслета зеленого, 3 бронзовых монеты (2249).

28/XI—11. Помещение 24. Верхний пол очень неровный, от середины юго-западной стены полого опускается ямой, в которой набросано много камней, сверху было выровнено до камня. Близ стены всажен был в этот пол большой камень и между ним и стеной лежал мраморный окрашенный карнизный камень, а рядом с большим — еще один неправильный, образуя как бы площадку-ступеньку.

29/XI—11. Помещение 24 доканчивается. Юго-западная часть до рельс. 1-й и 2-й пол проходят по всей западной половине. Внизу — 3-й пол к северо-западу от юго-восточного края продолговатого выруба в скале, идущего с юго-запада на северо-восток. 3-й пол проходит под этим вырубом неровно под скалой до самой северо-западной стены помещения, где поднимается.

Над 3-м полом при скале найдены среднего черного лака черепки двух хороших мелких сосудов, 1 краснофигурный ничтожный (2253); часть кратера и 2 ручки кратера; монета (2254); обломок блюда с насеченным узором.

В углублении скалы, у северо-западной стены, под 3-м полом обнаружены кости, черепки простые и тусклые краснолаковые.

30/XI—11. Помещение 24. В северной стороне под 2-м полом найдены: черепки двух красноглиняных хорошей выделки плоских чаш и горшечка, монета (2263), под 3-м полом при скале — чернолаковые черепки хорошие (2264) и мелкие плохие.

1/XII—11. Помещение 24 закончено (в юго-западной половине до рельс), все три пола.

23/III—10. Помещение VIII к северо-востоку от VII и к юго-востоку от поперечной улицы. Северо-западная часть разрушена ранее батареей, в северо-западной части взято до скалы, в юго-восточной — по верхний пол. На верхнем полу с ясным горением — черепица Т, К, часть всадника с копьем (3331), птицы (?), со знаком К (3332), большой железный дверной замок (3333), железная круглая пластинка (3335) 5 см диам., железный стержень 9½ см длины (обломок).

24/III—10. Помещение VIII — пол с обильными следами горения, на нем карнизные камни (один со следами красной краски), камни от арок, кусок мраморной колонны (оставлена на



Рис. 29. Северо-западный угол III квартала около обжигательной печи. Раскопки 1911 г. Снято 4 октября 1911 г.

Помещение VIII.



стене), 2 железных гвоздя (7 и 8 см без головок), монета Романа, поливной черепок желтой обгорелой поливы.

26/III — 10. Помещение VIII, на полу с горением — железные кружки (10) 5, 6 и 7 см диам. с многочисленными кусками угля (3335, см. выше), 2 кружка со стержнем сбоку (3336), железные обломки (спекшиеся пластинки и куски стержней—3337), бронзовая пряжка и 2 монеты (3338—39); обломки кувшина с цветным узором с обгорелой поливой и другого плоенного с голубой обгорелой поливой, амфорная ручка с меткой (3340—42).

27/III — 10. Помещение VIII, северо-запад. Снято ниже верхнего пола; на 70—75 см под ним — ровный слой (пол?) кое-где с угольками на нем. Найдено: 1 пестрое поливное дно (3345), дно 8 см с испорченной шероховатой буро-желтой поливой (снаружи зеленая?), дно 5,5 см простой глины, ножка от сосуда, 5 монет плохих (3346—47).

Там же ниже второго пола: тусклые чернолаковые черепки, один длиной 6 см; буро-лаковые обломки без лака, обломки курильницы, ручка с дырочками, амфора с рубчиками, маленькая аккуратная чашечка диам. 3 см, мелкая монета, 2 обломка (3348).

29/III — 10. Там же до скалы найдено: ручка черного с металлическим блеском лака, курильница (3349); 2 бронзовых обломка; стеклянный вставной камень от перстня (3350), обломок амфоры, обломки большого пифоса.

26/III — 10. Помещение IX. Верхний слой. Найдена 1 монета (3343).

27/III — 10. Помещение IX. Верхняя насыпь. Найдено 1 каменное прясло? (3344).

29/III — 10. Помещение IX. Пол с обильным горением, много черепков со знаками I, E, K, Z с метками (3358—60), на полу—дно сосуда (3361), горло, монета Романа (3362).

30/III — 10. Помещение IX зачищено, пол с обильным горением по обе стороны рельсового пути. Черепица со знаками K, N и с неясным изображением (голова лошади?), 4 обломка всадников (3363—66), 2 поливных черепка (3361, 2 и 3369), 2 костяных ручки (3370—71), 2 предмета (3367 и 3368), глиняный носик размером  $1,5 \times 2,5 \times 0,5$  см.

29/III — 10. Помещение X (рядом с V). Слой горения, много черепицы, одна со знаком ХМ, голубь (3352—3353), толстый железный стержень (3354), половина простой чаши (3356), черное прясло (3357).

30/III — 10. Помещение X (=21) рядом с V. Выбрано все до пола с горением. Найден камень с крестом (вчера такой же выше), низ большого горшка (?), черепок (3372, 2), металлическая поделка очень кривая? (3373), подвесок (3374), 2 железных обломка скобок? (3375), половина железного замка (3376); 2 монеты, поливное дно (3377), мраморная квадратная плитка размером  $4,5 \times 4,5 \times 1\frac{1}{2}$  см от мозаики.

31/X — 11. Помещение 21. 4-й пол устлан галькой, кое-где попорченной. 3-й и 2-й занимали (обнаружены) только западную часть помещения до линии водостока (проходившего по диагонали помещения), видна была рыхлая земля и по сторонам кое-где камни; в линии водостока найдены горла 2-х высоких кувшинов (1 внутри черный—2039). 28/X найдена под 1-м полом поливная плоская чаша (2038).

30/III — 10. Помещение XI (=22) к северо-востоку от X (=21). Пол кругом с горением, сильно повышающийся к лестнице. Найдена черепица без знаков, обломок сосуда (круглодонной амфоры).

31/X — 11. Помещение 22. 2-й пол идет во все помещения (между лестницей и вост. углом оставлен 1-й пол). Под 1-м полом найдено: половина браслета (белого) серебряного мелкой спиралью и обломок плоского стекла (2040). Под 2-м полом — водосток, крытый камнем. Углубляются между водостоком и юго-западной стеной.

10/XI — 11. Северная четверть помещения 19-го представляет отдельное помещение 22, его юго-западная стена несколько возвышается над 1-м полом; очищается 1-й пол. К юго-востоку от 22-го помещения идет узкий закоулок, не отгороженный с юго-востока; очищен 1-й пол. Под 1-м полом найдена мраморная база колонки (2158), монета (2157); стеклянная ножка.

14/XI — 11. Помещение 22. Под 1-м полом найдены: доньшко простой глины диаметром 9,5 см; тонкая прямая кость (2193); свинцовое кольцо диаметром  $2\frac{1}{4}$ — $2\frac{1}{2}$  см; монета, обломок бронзовой пластинки (2194).

17/XI — 11. Помещение 22. На 1-м полу — нижняя часть поливного кувшина цветной поливы (зверь—2195); под 2-м полом — нижняя часть поливной чаши простой коричневой поливы с рельефным узором (2196); лампочка (2197); поливной черепок простой желто-зеленой поливы; при скале — обломки венчика краснофигурного кратера (лавровые листья).

18/XI — 11. Помещение 22. По первому полу (где проходил рельсовый путь) горения нет, были остатки черепиц: поливной черепок с цветным узором (голова птицы—2198) и другой черепок с гладкой светло-желтой поливой и серым кантиком. Под 2-м полом и по скале — обломки плоской лампочки (2199); хорошие чернолаковые черепки разные мелкие (5 и 1 с graffiti—2200); 1 плохой черный с бурыми полосами; 1 маленький краснолаковый; бронзовая монета (2201); обломок синего стеклянного браслета.

Помещение IX.

Помещение X=21.

Помещение XI.

19/XI—11. Помещение 23 (часть XVI=19). Под 2-м полом при скале найдены: чернолаковая (среднего лака) ручка, обломок белой мраморной плитки толщиной 1,5 см, монета (2202). Пом. 23 (ч. XVI=19).

7/X—11. У Логачева начали копать помещение (18=XII). Пом. XII=18.

8/X—11. Помещение 18. В юго-западном углу, на 2-м полу: найдены: ручка и часть сосуда простой глины (1669) и монета (1670).

10/X—11. 2-я траншея у батареи Канэ. В. Л. Помещение 18. В северо-западной части сохранилось под рельсами выше 1-го пола. Углубляются в юго-восточную половину ниже 1-го пола. Его уровень оставлен в южном углу. На 20 см ниже 1-го пола—2-й пол во всю половину помещения. Юго-восточная стена стоит на нем, с него взяты 8/X 1 монета (1670), часть кувшина (1669). Ниже 2-го пола (оставлен у юго-восточной стены) иногда показываются под ним 3 стенки, 2 из них (*a* перпендикулярна к юго-восточной, *b* параллельна юго-восточной) в один камень и стоят на 3-м полу, который на 30—40 см ниже 2-го. 3-й пол нарушен (нет его) в узком пространстве к северо-востоку вдоль стенки *a* (параллельно ей—ряд камней) и в углу между стенами *b* и *c*. Здесь яма, заполненная отбросами: кости, раковины, черепки поливные: большое дно с рельефным узором желтой поливы (1671); край большого блюда желтой поливы с коричневым узором (1672); обломок доньшка такой же поливы, маленькое доньшко с неясным рельефным узором (1673), обломок чашечки оранжевой поливы, стеклянный обломок (ножки?). Кроме того, доньшко с меткой (1674), краснолаковая (плохого лака) желобчатая ручка, обломок пифоса. Яма прорезывает и 4-й пол, и ясно набросанная в нее земля отделяется от стенки. Найдено дно сосуда (1675).

11/X—11. Помещение 18, вдоль его юго-восточной стены. а) К северо-востоку от стенки *d*, стоящей на скале, скала поднимается; здесь найдены хорошие чернолаковые черепки, 2 обломка витой ручки (краснолаковой? 1690); часть стеклянного браслета (1691), бронзовый обломок и 1 монета (1692); б) стенка *a*—иллюзорная, у северо-западного конца ее—упавший большой камень, отделанный с двух сторон. Под ним—четырёхугольная (почти квадратная) ямка, обложенная со всех сторон тонкими стенками, на скале. В ней найден хороший краснолаковый черепок с насечками и бронзовый комочек (монета?—1693); в) в углу стен *b*, *c*—яма, проходящая со второго пола до скалы; внизу ее—слой в 10—15 см, „нерушенный“, твердый, в нем черепки с серыми и красными полосками (1694—96); хороший чернолаковый, с штампованным узором (1697); чернолаковый на серой глине (1698), плохой чернолаковый, большая амфорная ручка, горло трубы (или кувшина?—1699); маленькое костяное шильце (1700), бронзовая монета (1701).

12/X—11. Помещение 18 к северо-западу от стены *b* под 1-м полом. 1 поливной черепок цветной (1705), 2 монеты (1706), 1 рог (дикой козы?—1707).

15/X—11. Помещение 18 закончено в юго-восточной половине (в сев.-вост. половине проходят рельсы выше 1-го пола). Здесь на всем пространстве проходили 4 пола. Только у стены *b* параллельно юго-восточной 2-й и 3-й полы были попорчены ямой(?), большая часть которой по ту сторону стены *b* (на юго-восток). Кое-какие черепки лишь на 4-м полу—1 краснолаковый; 1 чернолаковый (хороший); грузило серой глины.

3/XI—11. Помещение 18, западный угол. 1-й пол много ниже порога в помещении 22, и никаких остатков пола выше этого 1-го пола здесь не было; обнаружен завал камней, лежащих на 1-м полу, и сверху—мягкая земля; горения нет, черепицы тоже нет. Между 1-м и 2-м полом в двух местах—слои выброшенной сажы, угольков (один слой подходит и под сев.-зап. стену). Под 1-м полом найдено: монета К, ω, медяшка (2083), мраморная плитка,



Рис. 30. Вид с востока на обжигательную печь в северо-западном углу III квартала. Раскопки 1911 г. Снято 4 октября 1911 г.



размером  $7,5 \times 7,5 \times 3$  см. 2-й пол ниже на всем протяжении, тоже никаких интересных остатков нет. Близ западного угла — остатки пифоса (отчасти под сев.-зап. стеной — под устьем более позднего водостока?). Стенки торчат над 2-м полом (но не доходят до высоты 1-го). 3-й пол в северо-западной части выходит как раз на верхний уровень стенки *f* параллельно северо-западной. 4-й пол с северо-западной стороны выходит на уровень скалы, что перед стенкой *f*. Здесь на 4-м полу лежит большой кувшин (2082).

4/XI—11. Помещение 18: 4-й пол, под ним — хороший чернолаковый обломок, 2 монеты (2109—10).

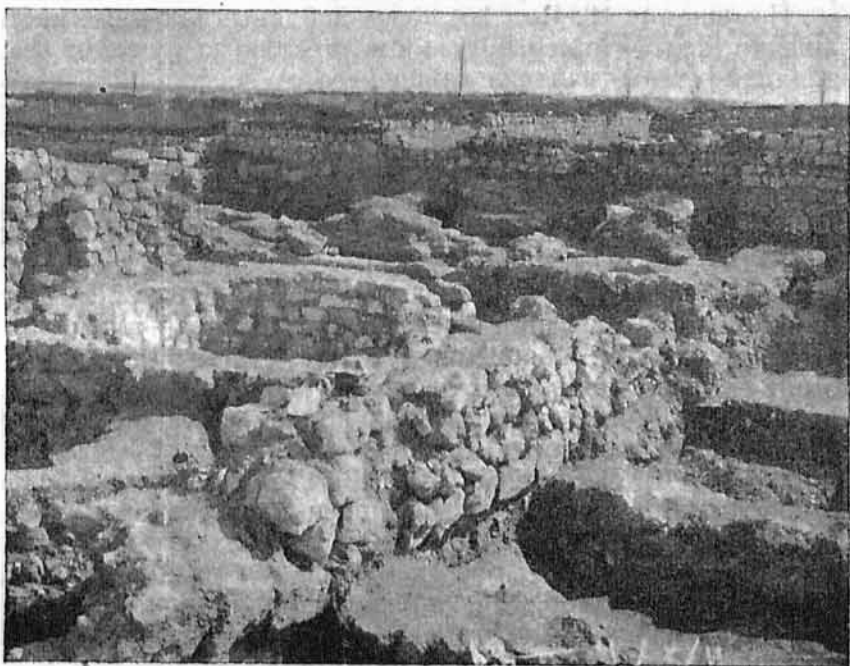
5/XI—11. Помещение 18 доканчивается в северном углу. Над 1-м полом в середине против дверей в помещение 22 было утоптанное возвышение (часть самого верхнего пола под 1-м); к северо-западной стене оно прекращалось (было придавлено упавшими камнями или уничтожено после разрушения). 1-й и 2-й пол — во всех помещениях, кроме северного угла, где он, очевидно, разрушен водостоком *a*, идущим к самому северному углу. 3-й пол тоже идет до верхнего водостока *a*; он приходится на уровне камней древнего водостока *b*, параллельного северо-западной стене.

4-й пол к юго-востоку от водостока *b* выходил на уровень скалы. В северном углу его тоже нет. За стенкой (к юго-востоку), которая является обрывком стенки, перпендикулярной к северо-восточной стене, имеются опять все четыре пола.

Помещение 18. Над 1-м полом найдены: поливные цветные черепки (2111—12); обломки чашечки желтой с серым узором; стеклянная ручка от лампадки. Под 3-м полом у северо-западной стены найдена лампочка с рубчиками (2113); тускло-чернолаковая ручка большого канфара(?). Под 4-м полом найдено каменное прясло (2114) и горлышко маленького чернолакового лекифа (2115).

31/III—10. Помещение XIII (большой двор — сев. уч. XIX рядом с IX самый верхний слой — насыпь? Найдена бронзовая ручка крупного сосуда (3378).

2/IV—10. Помещение XIII. На полу черепица с меткой К (5), Е (1), N (1).

10/IV—10. Помещение XIX (=26, большой двор), прошли по полу вдоль северо-восточной стены до юго-восточного конца; здесь у выступающего угла северо-восточной стены (внешнего угла помещения XIV?) на полу — много горения, обломки черепицы, гвозди, черепки с неопределенными метками (3397—99), обломки тонкой медной пластинки, обломки железного топора (?), обломок темно-коричневой поливы с выпуклыми желтыми арабесками (3400), и светлыми красно-коричневыми узорами (3401), стеклянная пронизь, длинная в виде 9 шариков (3402).

12/IV—10. Помещение XIX. В восточном углу большого двора на полу, у стены *a* помещения XIV много горения, черепки разрозненные поливные желтые, зеленые, коричневые (3407—08), гладкие зеленые с обеих сторон, части маленькой чашки обгорелой, темный фон с сероватым узором, обломки медной пластинки.

22/IV—10. Двор XIX; по северо-восточной стороне к восточному углу несколько выше пола найдена монета (3444), грузило с приставшим от огня расплывшимся стеклом (?) или глиной (?—3445).

1/XII—11. Помещение 26 (=XIX) — большой двор, начат с западного конца. Раньше был оставлен верхний пол, который, однако, вероятно, не везде был верно обнаружен (т.е. снято больше, чем следовало, или снят весь верхний пол и остался 2-й). Юго-западная стена висит над оставленным верхним полом на 20—30 см; часть северо-западная у западного угла на 5—10 см. Вероятно, 1-й пол сильно поднимался к юго-западной стене. На 10—20 см под верхним полом (?) — настоящий крепкий пол, образующий несколько углубленное пространство *a*, ступенькой поднимающееся к северо-востоку и юго-востоку, где оно всего на 5—10 см возвышается над верным уровнем верхнего пола. На этом 2-м полу у юго-западной стены найдены обломки черепицы, кирпича толщиной 2,3 см, края пифоса малого с узором. Кирпич хорошей красной глины с серой поверхностью и краем; 2 черепка тусклого черного лака, монета (2270).

2/XII—11. Помещение 26 (двор). Под 1-м полом найдено: амфорная ручка (2278); 3 монеты византийские (2279—80).

3/XII—11. В. Л. Помещение 26 (двор). Идут вдоль северо-западной стены полосой в 6 шагов по 2-му полу, очень неровному, но везде твердому. Приблизительно в середине полосы — большая яма (отчасти еще под рельсами), наполненная золой, отчасти отбросами; в ней найдено донышко, с поливой снаружи (розовой) обгорелой белой глины; поливной черепок — желтый с темными волнистыми линиями, монета, крестик (2285—86); на полу найдена монета (2284).

5/XII—11. В. Л. Помещение 26 (двор). Вдоль северо-западной стены подходят к северному концу рельс (к пролomu, что для вагонеток); пол очень неровный, ямы; одна яма подходит под северо-западную стену. Под 1-м полом найден кусок плитки серого

Помеще-  
ние XIII  
(=XIX=  
=26, двор)



мрамора с темно-серыми жилками каннелированный, обломок поливной плоской чаши — зеленой со слабым рельефом (2345); монета (2346).

8/XII—11. Помещение 26. Там же под 1-м полом обнаружен 2-й пол, но кое-где он пробит до 3-го и до 4-го. На 2-м полу найдена часть поливного сосуда, зеленого с рельефным узором на высокой ножке (2354). Очевидно, в яме 2-го пола (на 4-м?) найдена часть краснолаковой ножки (2353).

9/XII—11. Помещение 26. Под 1-м полом (по 2-му) найдено 2 монеты (2360); глиняный шарик диаметром 2,5 см.

10/XII—11. Помещение 26 (двор). Полоса к юго-востоку от рельс (шир. около 4 м) по 2-му полу выбирается до рельс, идущих в южный угол двора. 2-й пол всего сантиметров на 10 под первым (сомнительным), довольно ровный, но много углублений, ямок, содержащих главным образом золу. В одном месте (около середины полосы) выступают камни стенки, идущей не совсем параллельно северо-западной стене. В юго-западном конце полосы 2-й пол сильно испорчен: 2 рядом ямы (одна краем под рельсами) как-будто для пифосов. При копании одной (т.е. в древнее время) сломана находившаяся под 2-м полом стенка, параллельная северо-западной. У самой южной — мягкий грунт той же ямы, половина которой за юго-западной стеной. Заканчивается на северо-восточном конце и полоса, которая идет между рельсами и северо-западной стеной. Здесь, по видимому, 2-й пол был нарушен, так как кусок стенки, перпендикулярной к северо-западной, и кусок выстилки, покрытой мягкой землей; внизу — твердый, может быть уже 3-й пол. В насыпи, под 2-м полом найдены: монета (2367); простые поливные черепки: донышко желтой поливы с рельефным орлом? (2366); черепки желтой, зеленой поливы; маленькие обломки плоского широкого стеклянного браслета с нарисованным узором (2368); черепки кувшина красной глины хорошей выделки.

12/XII—11. Помещение 26. Перешли к западному концу и углубляются в ширину всей полосы ниже 2-го пола, выбирая и оставшуюся полосу 1-го пола (?) под рельсами. На 3-м полу найдены краснолаковые хорошие черепки, 1 плохого красного лака, тускло-чернолаковый (буролаковый?) черепок, бронзовое колечко и обломок пряжки (?) — 2369. По 2-му полу найдено 2 монеты (2370—71).

13/XII—11. Помещение 26 над 3-м полом. Найдены: краснолаковые черепки и 2 монеты. В яме близ стены найдены 4 монеты, 1 колечко (плоское сломанное), 1 бронзовый обломок (2382—84).

19/XII—11. Помещение 26, под 3-м полом (под 4-м полом?). Найдены: хорошие краснолаковые черепки, 1 монета (2391). С левой (юго-вост. стороны) рельс, под 3-м полом, найдены: 1 хороший чернолаковый черепок, 1 свинцовое кольцо (2393), 1 монета (2392).

20/XII—11. Помещение 26. Под 4-м полом, близ поперечной стены, найдены хорошие чернолаковые черепки: 3 донышка с розетками (2399—2401); две закраины среднего лака, ручка, 1 краснофигурный черепок (часть пальметки); черепок плохой чернолаковый и часть лампочки (2402); черепок чашки хорошего красного лака; грузило.

21/XII—11. Помещение 26. На 3-м полу найдены хорошие краснолаковые черепки; край посуды с ручкой жидкого бурого лака; 2 монеты (2411). Под 4-м полом по самой скале найдены: 1 бронзовая монета и 3 незначительных обломка (2412); много хороших чернолаковых черепков, 1 краснофигурного кувшинчика с остатками крыла (2413); 4 чернолаковых донышка с розетками, обломки (2414—17); половина солонки (2418); черепок



Рис. 31. Северо-западная часть III квартала, раскопки 1911 г. Лестница в древнюю цистерну и путеал над ней. Снято 4 октября 1911 г. (пом. VI=11).

маленького кувшинчика, 1 черепок плохой чернолаковый с бурыми просветами; 2 очень плохих чернолаковых черепка (серой глины).

22/XII—11. Помещение 26. Западный угол (метров 6 в квадрате). 1-й пол (сомнительный) оставлен в самом западном углу. 2-й пол, который представлялся очень неровным, оказывается местами пробитым до 3-го и даже до 4-го пола. 3-й пол переходит через стенки  $a$ — $a_1$ . Дальше к северо-востоку от  $a_1$  на этом 3-м полу лежат 2 жернова между двумя другими камнями, составляя 2-й пол. Сейчас за камнями 2-й и 3-й пол пробиты до 4-го. Между 2-м и 3-м местами всего около 6 см; также местами между 3-м и 4-м. Лучше всего сохранился 4-й пол: почти сплошь и очень ровно он переходит через стенку  $b$  и  $a_2$  (между  $a$ — $a_1$  он немного ниже).

Между северо-западной стеной  $a$  и  $a_2$  есть еще 5-й пол.

На 3-м полу найдены краснолаковые черепки, 3 монеты (2422—23); хороший толстый черепок с узором по краю; горло (2424); 1 большая плоенная ручка, покрытая слабым бурым лаком по белому фону (2426). Под 3-м полом—хорошие краснолаковые черепки, 1 плохой чернолаковый, 1 хороший чернолаковый черепок с узором насечками и штампованной розеткой. В мягкой земле, в ямке, пробитой во 2-м и 3-м полу, найден замок с ключом (2425). Под 4-м полом и на скале найдены: куски черепицы, толстые и тонкие хорошие чернолаковые черепки, 2 монеты (2429), 1 плохой чернолаковый черепок с красным кругом, обломок лампочки без лака, терракотта (мужской? торс), оббитая ручка (2427); милетская ручка (2428); маленькое грузило (2430).



Рис. 32. Цистерна и вымостка дворика в западной части III квартала в пом. VI=11, раскопки 1911 г. Снято 31 октября 1911 г.

23/XII—11. Помещение 26. Там же, находок нет.

28/XII—11. Помещение 26, продолжают копать, находок нет.

30/XII—11. Помещение 26. На 3-м полу найдено: 3 монеты (2431—32), бронзовая головка очень большого гвоздя (2433). При скале под 4-м полом—1 монета (2434).

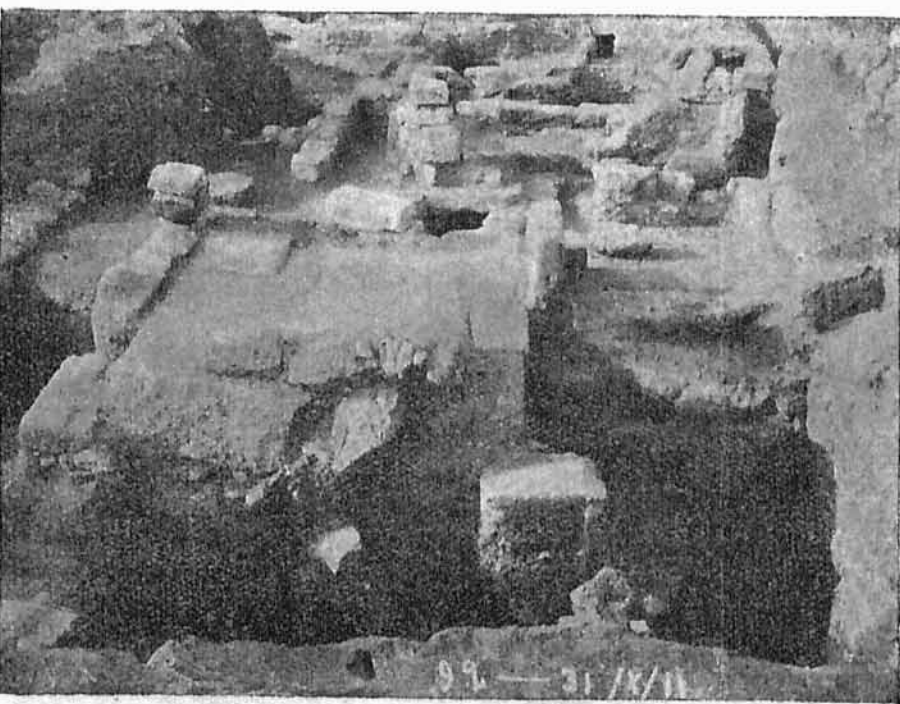
31/XII—11. Помещение 26. Под 4-м полом найдено 3 монеты (2435); цилиндрическая кость (ручка?), сломанная вдоль пополам (2436).

2/I—12. Помещение 26, против пролома в помеще-

ние 19. Здесь—все три пола (2-й, 3-й, 4-й; по 1-му полу (?) идут рельсы). Немного выступая над 2-м полом,—стенка  $d$  с углом на северном конце, не совсем параллельно к северо-западной стене, поставлена на 3-м полу; под 3-м полом—1 бронзовый предмет, 2 рога. Против пролома в помещении 19—большая яма для пифоса, со 2-м полом ею проломаны 3-й и 4-й полы. Оставляется северо-западная половина ее со 2-м полом до северо-западной стены. К юго-западу от этой ямы обнаружены остатки двух пифосов; но оба под 3-м полом (в 4-м полу). Еще юго-западнее параллельно юго-западной стене—полоса мостовой  $e$  сантиметров на 6 под 4-м полом. Северо-восточная часть ее уничтожена изломанной линией. Прорывают часть 4-го пола между мостовой и пифосом.

В помещении 26 ниже 3-го пола найдены бронзовая монета (1), бронзовая подвеска (2), краснолаковые черепки лампочки и чашечки и рога, опиленные с обеих сторон.

3/I—12. Там же под 4-м полом найдены 2 бронзовые монеты (3), бронзовая игла (4), фрагмент чернолакового килика со штампованным орнаментом (5) и обломки черно-буролаковой посуды.

Помещение 26—между большой ямой для пифосов, стеной  $d$  и остатком дороги  $e$ . Под 4-м полом на уровне дороги (5-го пола) далее на северо-восток—никакого твердого уровня в роде пола или подстилки нет. Внизу на скале—щебень битого камня скалы. В этом слое, отчасти в роде щебня, черепков мало, но все же попадают простые, чернолаковые и краснолаковые, 2 монеты, стеклянная пожка.



4/1—12. Помещение 26, в том же месте прокопано до скалы. Попадались мелкие чернолаковые черепки.

Там же при скале найдены бронзовая монета (6), бронзовая игла (7), обломки чернолаковой посуды со штампованным орнаментом пальметки (8) и другие мелкие черепки.

5/1—12. В помещении 26 под 4-м полом найдены 2 бронзовые монеты (12—13).

7/1—12. Там же на 4-м полу найдена бронзовая монета (14). Там же на 1-м полу найдена бронзовая монета (15). Там же под 4-м полом найдена бронзовая монета (16), бронзовая поделка (17), лампочка черной глины (18), квадратное грузило со штемпелем (19), костяная игла (20) и 5 фрагментов: 1 — краснолаковой, 1 — чернолаковой, 1 — поливной и 2 — простой посуды.

9/1—12. Там же найдены 4 пирамидальных грузила разной величины (21), бронзовая монета (22), донышко стеклянного стаканчика (23), фрагмент поливной посуды с лепным орнаментом плюща (24), обломок красной штукатурки (25), обломки краснолакового края, кабаньих клык и бронзовая монета (26).

Помещение 26, между ямой для большого пифоса (половину его срезали мы) и остатком стенки, почти параллельной к юго-западной. Под 4-м полом — насыпь приблизительно 1 м; твердая; никакого пола ниже 4-го не заметно. Местами — выкинутые слоями простые черепки, но уровень под ними очень неровный и недалеко продолжается. Взята половина найденных черепков краснолаковых, стеклянных; найдено 1 грузило, 1 монета, 1 очень большая ручка с горлом. Ниже 4-го пола найдено 2 поливных древних черепка с рельефным узором.

10/1—12. В помещении 26 под 4-м полом найдены 4 бронзовых монеты (29—31), бронзовое полукольцо (32), бронзовая поделка (33), железный гвоздь (34), обломки краснолаковой лампочки, ножки от плошки и 2 краснолаковых блюд и фрагмент колонки с мелкими каннелюрами из местного известняка со следами горения (35).

В насыпи помещения 42, составляющего часть пом. XIII—26, найдены стеклянная ручка (36), пирамидальное грузило со штемпелем (37) и обломок желто-зеленой поливной посуды.

11/1—12. Помещение 26.

От ямы для пифоса к северу до северо-западной стены на 30 см. Под 4-м полом обнаружен 5-й пол, на нем — обломки большого пифоса. К югу (под яму для пифоса) 5-й пол поднимается (ниже как будто — яма для пифоса) и пропадает. К востоку от ямы для пифоса на 3-м полу обнаружен малый кусок стенки, под ним — куски черепицы в ряд и рядом к востоку — часть 3-го пола, выложена обломками черепицы. Под 4-м полом в насыпи найдены краснолаковые и чернолаковые черепки, 2 монеты, кусок цветного мрамора, красноглиняная лампочка, черепок кувшина с красной надписью NE, внизу (под уровнем 5-го пола) — выкинутое горение и множество куч битой черепицы. На 4-м полу найдены краснолаковые и буролаковые черепки.

В помещении 26 под 4-м полом найдены 2 бронзовые монеты (42—43), глиняная лампочка (44), фрагмент красноглиняной амфоры с белой обмазкой и буквами NE (45), бронзовый гвоздь (46), кусок полированного гранита (47) и чернолаковой посуды (48).

12/1—12. В помещении 26 под 4-м полом найдена бронзовая монета (49). На 5-м полу найдены краснолаковый кувшин с одной ручкой, его горлышко типа ойнохой (50), фрагмент сосуда из черной глины с розовой обмазкой (51), глиняная крышка от амфоры со следами горения (52), маленькая буролаковая чашка (53), 2 обломка с рельефным орнаментом (54), кусок края плоского краснолакового блюда (55), бронзовая пряжка (56),



Рис. 33. Раскопки 1911 г. Северо-западная часть III квартала, цистерна и круглая известковая печь (слева). На первом плане — дворик с входом в цистерну. Снято 31 октября 1911 г.



бронзовая монета (57) и обломки краснолаковой посуды; куски черепицы со штемпелем (62), амфорная ручка со штемпелем (63) и пирамидальные грузила (64).

Помещение 26, углублялись на том же месте. 5-й пол, что к северо-западной стене, обрывается, на 30 см ниже его — ровный 6-й пол, на котором угольки и большие угли и кучей битая черепица (плоская, желтой глины и калиптеры) вперемежку с черепками больших сосудов амфор. Куча поднимается к северо-востоку и перемешана с желтой рыхлой горелой землей и горелыми камнями (?). На самом полу обнаружены черепки краснолаковой посуды, амфорная ручка, монета, пряжка. 5-й пол с юго-западной стороны подходит вплотную к уровню скалы и двух камней у нее. С юго-восточной стороны, повидимому, — остатки стены на скале. Всего на 3 см под 5-м полом 6-й пол занимает неглубокий выруб в скале. В южном углу 6-й пол пробит, обнаружены края и дно выруба и в нем заметен еще узкий плоский выруб, идущий к северо-западу под камни. В 4-м полу против южного из двух углублений на расстоянии 4 м — такое же углубление в земле, заполненное рыхлой землей (сгнившим деревом?). Под 4-м полом найдена монета, маленький кабаньей клык.

18/1—12. В помещении 26 под 1-м полом найдены большая амфорная ручка (84), ручка краснолакового кувшина (85), обломки краснолаковых чашек (плошек); на 4-м полу в яме найдены красно-чернолаковые поливные черепки и много обломков плоского стекла. У северо-западной стены, где под нее подходит в перпендикулярном направлении кладка в роде стены с юго-западной стороны, над 4-м полом найдены 4 монеты (86—89), фрагменты двух краснолаковых плоских блюд хорошего густого лака (90—91).

19/1—12. С юго-восточной стороны помещения 26 под 4-м полом найдены фрагмент блюда серой глины (96), плоской чашки (97), бронзовый гвоздь (98), бронзовый амулет (99), бронзовая монета (99а), краснолаковый фрагмент и 2 мелких чернолаковых. Под 5-м полом найдены пирамидальное грузило (450), фрагмент плоского блюда желтой глины, 3 чернолаковых (452) и 2 краснолаковых черепка и бараний рог.

Помещение 26. У северо-западной стены (вдоль ее на 2 м 2-й и 3-й пол были испорчены. На 4-м полу (повидимому) стоит и северо-западная стена. Под 4-м полом (от входа в соседнее помещение с северо-запада) на глубине до 1 м был ровный 2-й пол до остатков стенки (или фундамента стенки) перпендикулярно к северо-западной стене, у которой лица с юго-западной стороны не было, почему ее, идя с юго-запада, частью разрушили. С северо-восточной стороны этой стенки 5-й пол много выше.

Копают под 5-м полом (к юго-западу от стены). Пол — скала, на ней — остатки древней стены; на них — завал камней, остатки битой черепицы крупных сосудов, буролаковые, краснолаковые и чернолаковые черепки (хорошие), 1 рог, 1 монета. Далее к юго-востоку (т.е. по правой стороне траншеи) под 4-м полом поверх 5-го — завал камней и с правого края выступает скала на 30 см или выше 5-го пола. Поверх завала — черепки красно- и буролаковые, 1 светлый с бурыми полосками, 1 хороший чернолаковый, 1 бронзовый гвоздь, 4 монеты, часть замочка с изображением.

20/1—12. Под 4-м полом помещения 26 найдены: обломок поливного кувшинчика (455), стеклянная поделка (456), 7 бронзовых монет (457—63) и 2 бронзовых подвески (464—65).

В помещении 26 на 5-м полу найдены 3 бронзовых монеты (466—68), бронзовая набивка (469), кусок стекла (470) и амфора (471).

23/1—12. В помещении 26 под 5-м полом найдены: круглое глиняное грузило (472), амфорная ручка с буквой В (473), обломок чернолакового доньшка с буквами (474) и 2 фрагмента хороших чернолаковых килика и канфара, бронзовая лопаточка (475), 3 бронзовых монеты (476—77), фрагмент розовой глины с чернолаковыми линиями; глина покрыта на лицевой стороне сероватой обмазкой, а на обратной стороне — розовато-коричневой полоской (478) и 5 краснолаковых черепков разной посуды.

23/1—12. Пол 4а; он идет под 4-й пол и далее на юго-восток стена, сложенная из мелких камней (возвышается на  $\frac{1}{2}$  м над полом 4а) на 30 см над 4-м полом, а перед ней (т.е. к юго-зап.) наискосок по направлению почти на запад — остаток водостока /: плоские камни, положенные на полу 4а и перекрытые двумя толстыми камнями в виде плит (пришлось часть их снять, чтобы раскопать стену е). Под 5-м полом найдено 2 архитектурных фрагмента, черепица, чернолаковые и краснолаковые черепки. Под рельсами и далее к юго-востоку 2-й и 3-й пол нарушены; 4-й продолжается от запада непрерывно. Под 4-м раскопали до скалы, представляющей здесь 5-й пол, на ней лежали кучи горелой черепицы, которые пока не тронуты. Здесь под 4-м полом найдены буролаковые и краснолаковые черепки, кусок круглого известкового камня диаметром 46 см, 12 см толщины. Камень аккуратно вытесан (с раковинками).

Помещение 26. У северо-западной стены. 5-й пол проходит под корявую стенку d, проходящую перпендикулярно под северо-западную стену, и продолжается за ней (к северо-востоку) еще на 1 м, а затем обрывается по прямой линии перпендикулярно к северо-

западной стене. Здесь с юго-восточной стороны (этого обрывка пола) начинается стена древней кладки перпендикулярно к северо-западной стене; между ней и северо-западной стеной (у последней не добирают 30 см) — мягкая земля; в ней найдено 4 монеты, 2 хороших чернолаковых черепка, сверху — большие камни. Над этой ямой и ее юго-восточной стеной и на 30 см над 5-м полом от самой стенки *d* — ровный пол, которого к юго-западу от *d* не было.

24/1 — 12. В помещении 26, из цистерны под 5-м полом извлечены бронзовая монета (481), нижняя часть стеклянной лампадки (482), обломок мраморной плитки и чернолаковый фрагмент.

25/1 — 12. В помещении 26 на 5-м полу найдены кусок амфоры красной глины с белой обмазкой с буквами NE (красная краска), чернолаковые черепки со штампованным орнаментом хорошего лака (490), простой краснолаковый черепок и фрагмент лампочки с рубчиками. Там же в канаве найдены нижняя часть лампадки (491), 2 поливных доньшка блюдец с рельефным орнаментом (492) и поливной черепок зеленого цвета, 6 бронзовых монет (493—97) и бронзовая пуговка (498). На 6-м полу найдены бронзовая поделка (499), пирамидальное грузило с клеймом (500), буrolаковый черепок и обломок мисочки из черной глины (501).

25/1 — 12. Помещение 26. Под полом 4а (здесь 5-м) помещения к северо-западу от стены *e* (у него ровный пол из скалы). Стена *e* идет далее на северо-восток под стену *g*, а в юго-западном конце поворачивает под 5-м (4а) полом на юго-восток. В северном углу помещения северо-западной стены — яма *h* неровная и оштукатуренная, края (стенки которой выведены с одним внутренним лицом) более чем на 0,60 см выше скалы (местами сломана). Яма неправильной формы, подходит под северо-западную стену и стену *g*, засыпана слабой землей так, что в северном конце есть незасыпанное пространство и на этой, отчасти слабой насыпи, возведена стена северо-западная и *g*. К юго-востоку от *e* пол 5-й (4а) продолжается, но на расстоянии 1 м прерывается земляной канавой *n*, так около 1/2 м ширины, и по ту сторону (юго-восток) идет дальше. Над этим 4а полом на 20 см продолжается пол 4-й (?) непрерывно от юго-запада, и 3-й и 2-й здесь были разрушены, но немного далее к северо-востоку — ясно видны все 3 пола (1-й, 2-й, 3-й и 4а). Здесь же, вместо 4-го (который заметен на половину ширины канавы), — рыхлая земля, в которой найдено 3 поливных черепка, 13 монет, стеклянный обломок. Под 4а на 9—12 см идет 5-й пол, который обрывается под стенкой *i*, идущей перпендикулярно к продолжению линии *e*. К юго-западу от *i* — прежде обойденный бугор горелой земли, черепицы, краснолаковые черепки. Найдена бронзовая собачка (часть замка?), грузила с меткой. На 5-м полу найдены краснолаковые черепки, обломок лампочки с рубчиками, 1 черепок с NE (красной краской). Под горением — 6-й пол.



Рис. 34. Северная часть III квартала. Вид на очаг.

26/1 — 12. Помещение 26. *m* — вымостка 3-го пола; *o* — стенка в 1 камень на 3-м полу, закрыта была 2-м полом; *n* — глубокий четырехгранный врез с 4-го (?) пола — собственно пола здесь не было видно. К юго-востоку от *o* — *m* и канавы *p* — 4-го пола нет, а земля рыхлая до 4а, который над *e* лежит явно на 20—25 см под 4-м полом. По уровню пола 4а — завал камнями (отчасти очень большими), который, будучи расчищен, обнаружил проход между повернувшей на юго-восток стеной *e* и параллельной ей *k*; в проходе внизу найдены плохие краснолаковые черепки, 1 стеклянное доньшко, обломки карнизов, каннелюр, малая массивная бронзовая пластинка с дырочкой. У юго-восточного угла *k* на ребре (случайно) —



плита, немного юго-восточнее — обрез 4-го и 5-го пола, по линии юго-восточной стороны канавы *p*; здесь внизу и на коридор (*k—e*) заходит край бугра от выкинутого горения. Пол 4а далее к юго-востоку скоро обрывается, а 5-й идет до стены *le* (по извести), сложенной, повидимому, по обрезу возвышающейся здесь скалы.

27/I—12. В помещении 26, под 5-м полом, в канаве найдены поливной кувшинчик с узким горлом (513), черепки плохой поливной посуды, костяная ручка ножа грубой формы (514), бронзовая монета (пропала). Там же под 4-м полом (земля рушена, пол плохо замечен) найдены: обломок оконного стекла (515), стеклянного блюда (516), 2 бронзовых монеты (517) и 2 фрагмента плохой поливы.

28/I—12. В помещении 26 под 5-м полом найдены кусок красной штукатурки (100), бронзовая поделка плохой сохранности, ручка от кувшина и бронзовая монета, плохо сохранившаяся (101).

30/I—12. Там же под 4-м полом найдены 3 бронзовых монеты (102—104).

3/II—12. Там же под 4-м полом (над 5-м) найдены 4 бронзовых монеты (698—701) и бронзовая поделка (702).

14/II—12. В нижнем слое ямы помещения 26 найдены поливной черепок с орнаментом (120), то же (121), пряслице (122), 5 бронзовых монет (123—127), 2 бронзовых кольца (128—129), негодный обломок стеклянного браслета и 3 кусочка литанки?

15/II—12. Там же найдены 5 бронзовых византийских монет (130—134), обломок поливной посуды с небрежным орнаментом (135) и стеклянного браслета (136).

16/II—12. Там же найдены 5 бронзовых монет (137—141), обломок бронзового браслета (142) и негодный обломок стеклянного браслета. Под 2-м полом найдены фрагменты большого краснолакового блюда со штампованным орнаментом (143) и краснолакового блюда (144).

17/II—12. Там же найдены: бронзовая монета (145) и каменная матрица для отливки металлических вещей (146).

18/II—12. Там же найдены 2 бронзовых монеты (703 и 704), бронзовый ключ (705) и простой глиняный горшок (706).

20/II—12. Там же найдены обломки двух глиняных сосудов с дырочками (147—148), глиняного сосуда со штампованным орнаментом (149), глиняный горшечек с ручкой, носиком и со штампованным орнаментом (150).

21/II—12. В помещении 26, у самой подошвы ямы, найдены 3 бронзовых монеты (151—153), обломок поливной площадки на высокой ножке (154), черепицы со знаком (155), 2 куски мрамора (156), каменное грузило (157), обломки поливной площадки (158) и сосуда? из красной глины со штемпелем (159), пряслице с орнаментом (160), негодные обломки поливных блюд и стеклянного браслета.

22/II—12. Из ямы II помещения 26 извлечены 3 негодных бронзовых монеты (161—163), серебряное кольцо (164), донышко поливной посуды (165), 3 куски мрамора с буквами (166), обломки стеклянного браслета (167) и стеклянной поделки с орнаментом (168) и негодные фрагменты зеленой (шпинатовой) посуды.

25/II—12. В нижнем слое ямы помещения 26 найдены 2 бронзовых монеты (183 и 184), поливная чашка (185), донышко большого поливного блюда (186), фрагмент поливного блюда с орнаментом (187), то же (188) и обломки посуды желтой поливы.

5/III—12. В помещении 26 под 1-м полом найдены бронзовая монета с буквой В (2140) и 6 негодных бронзовых монет.

Там же под 3-м полом найдены 3 бронзовых монеты (210—212).

6/III—12. Городище (В. Л.). Помещение 26, б. двор. За пропущенное описанием время долго копали яму, что под юго-западной стеной, часть которой разрушена. Потом пошли от юго-западной стены перпендикулярной ей полосой между ранее раскопанной юго-западной и с юго-востока раскопанным южным углом двора (помещение 43) с прилегающей к нему баней (41). Работа сегодня идет между *h—i—k*. 1-й пол покрывал все стенки; 2-й проходил под стенкой (в 1 камень вышины) *i*, он же доходит до стены *h*; под стеною *h* и к юго-востоку от нее его уже нет.

Помещение к юго-востоку от *h* принадлежит к зданию 41 (бани). Здесь 2-й пол много ниже, на уровне устья печки и перед ним на полу — слой золы, горения; этот пол отчасти (в юго-вост. части) — на самой скале, отчасти (в западной части) — на насыпной земле. С северо-востока помещение это отделено стеной *h* в 1 камень, лежащей на земле на 5 см выше здесь 2-го пола. Между *i* и *h* 2-й пол ясный. 3-й — под стеной *i*, она лежит на нем.

Вдоль стены *a* — как-раз на уровне ее верхнего края (инде немного выше) — остаток мощеной улицы (так, на 75 см шириной), беспорядочно оборванный с северо-восточной стороны. Здесь между стеной *i* (к северо-западу от нее) и остатком дороги — 3-й пол пробит до 4-го. Здесь много красных крупных черепков, между ними есть и от



пифоса (между ними 2 с узором под венцом). Между *i* и *k* — 3-й, 4-й и 5-й полы. Под 3-м полом найдено: 2 монеты, под 1-м полом — 1 монета (немного к юго-востоку от нее раскопано в 1-й полосе). Между *i* и *h* очищают 4-й пол на том же уровне, что между *i* и *l*. Под 3-м полом найдена 1 монета.

7/III — 12. Помещение 26. Стена *i* продолжается к северо-востоку, под ней обнаружен 3-й пол, как-раз под 3-м полом — стена *m* (безобразно наваленные камни, которые идут до скалы, и перпендикулярно к *m* — стена *o*, юго-восточный край которой подходит и под стену *i*. Полы 4-й и 5-й сплошь между *i* и *k* до стены и где она исчезает до приложенной к ней выше *h*. Под 5-м полом найдено 2 чернолаковых (очень хорошего лака) черепка, 1 краснолаковый с рельефным узором по краю. С правой стороны рельс у 41 за стеной *l* (к северо-востоку) — 1-й и 2-й пол; под 1-м полом найдена монета.

Там же под 2-м полом найдены: бронзовая монета (213), обломок замка (214), фрагмент краснолаковой посуды с выпуклым орнаментом (215) и 2 фрагмента чернолаковой посуды, бронзовая монета имп. Василия (2141) и щиток железного перстня (2142).

7/III — 12. 2-й пол выше края стены *l* в углу ямы; обнаружено ее круглое отверстие, кругом пола, соответствующего 2-му, в помещении с юго-запада от *l* нет.

8/III — 12. В помещении 26 найдены: бронзовая монета (228), костяная поделка (229), обломок чернолаковой посуды, бронзовая монета имп. Романа (2143) и монета имп. Романа негодная.

Помещение 26. Между *i* и *h*. Под 4-м полом — стенка *p*, плохо сложенная на дне скалы (и до 5-го пола), широкая, верхний уровень ее гладкий и на несколько сантиметров под ней — 4-й пол. Между *h* и *i* — к юго-западу от *p* — идет 5-й пол почти над скалой; под ним найдены мелкие, но хорошие чернолаковые черепки; под 4-м полом найдена 1 монета (*a*<sub>1</sub>) и обломок костяной шпильки; под 1-м полом — 1 монета (*a*<sub>2</sub>).

27/IV — 10. В. Логачев. Правый путь (О. М.) про-

ложен по северо-западной стороне внутренней площади (двора XIX) на уровне до 72 см от восточной, против северо-западной стены — как-будто твердый пол, у стены — немного горения, черепки поливной чаши (3452) 3, одной ли? светлой поливы с красно-коричневыми арабесками. Под рельсами и левее пола не заметно (взято выше?)

Левый путь (прежний прямо. В. Л.). Юго-западный конец уперся в стенку правую в один ряд камней на грязи под полом; за нею — к юго-западу — пол более высокого помещения. Северо-западный конец пути отведен вправо. По площади двора (?) в юго-восточном углу обследован пол (повидимому, очищался), поднимается в северо-восточном направлении; на нем найдено: 2 монеты (3453), черепок белой глины с темно-зеленой поливой с одной стороны, обломок стеклянного браслета, расписанного (3454), черепок красной глины (или коричневого лака?) хорошо выработанного блюда, стеклянный сосуд.

28/IV — 10. Левый путь: двор XIX, с юго-восточной стороны, на полу найдена монета (3455). Правый путь, двор XIX, с северо-западной стороны, на полу — поливные черепки: 1 простой зеленой поливы, 1 — зеленой поливы, 1 — светлой поливы с коричневой выпуклой полоской.

1/V — 10. Правая половина северо-западной стороны двора XIX. Твердый пол, кое-где с горением; на полу — железный нож (3461), такой же костяной (3462), бронзовая проволока с петлей (3463); поливные черепки; 1 желтый с коричневым узором (3464), 1 стекло-видный голубой поливы (3465), 2 толстых (от кувшина) белой глины с темно-зеленой поливой с одной стороны, 2 красноглиняных, поздне-римских.



Рис. 35. Начало раскопки южной части III квартала. Снято 19 октября 1911 г. с северо-запада с V продольной улицы.

Левый путь на середине юго-восточной стороны двора. Стена помещения XXIX на извести (x), около нее — пол, на нем — 3 византийских монеты АЕ, Романа (3467—68) и 1 костяной шип (3466).

4/IV—10. В. Л. Правый путь: докончена первая полоса внутри двора XIX вдоль северо-западной стороны (6 м шир.?) Неровный, но твердый уровень пола; на нем — 2 монеты (3470—71); обломок бронзовой цепочки (?), обломок стеклянный, обломок голубой стекловидной поливы (3472), 2 коричневых с желтым узором (3473), 3 простых желтых (3474); 4 простых зеленых, браслет расписной (3469), поливные черепки; горло амфоры и 2 дна. разм. 8,5 см.

В западном конце двор перегораживает стена в 3 камня вышиной на земле на 36 (?) см выше пола.<sup>1</sup>

7/V—10. Правый путь: середина двора — пол ровный, желтоватой глины (пятнами).

10/V—10. В. Л. Правый путь. Двор XIX, на полу найдена 1 византийская монета (3497).

11/V—10. В. Л. Правый путь. Двор XIX подходит к юго-западной стене. Твердый пол, на нем зола серая. В ней найдено: обломки черепицы и обгорелый кусок пифоса, гвозди — 1 загнутый без шляпки (3508), 2 монеты (3509), 1 светильник поливной с коричневым узором (3510), 1 дно с расплывчатой поливой (3511), 1 дно с хорошей цветной поливой (3512), обломок витого стеклянного браслета (3513); обломок стеклянный (3514), железная полоска разм. 9 × 2,5 см, 1 каменное веретенное кольцо (3515); обломок курильницы (сита?); каменный неправильный шар 3 1/4 см; обломок маленькой зеленой поливы, 1 — простой желтой поливы; 1 — белой поливы с коричневым узором.



Рис. 36. Вид с главной продольной улицы на южную часть III квартала. Раскопки 1911 г. Снято 19 октября 1911 г.

13/V—10. Правый путь. Двор XIX, пол поднимается до юго-западной стены; у стены — остатки выстилки черепичными плитами на извести. Найдено: 2 свинцовых печати (3534—35); железное острие; 16 монет (3529—33); поливные плохие черепки (3536—38); дно белой глины с плохой желтой поливой, часть кувшина с желтой поливой; с желто-зеленой поливой, 1 черепок белой поливы с коричневым узором; обгорелое железо, половина браслета синего прозрачного стекла, медный обломок, половина стеклянной ручки (?); кусок стеклянного браслета с накрашенным узором (мал.).

Начата 3-я полоса внутреннего двора, в верхнем слое — 2 монеты негодные.

3/IV—10. Помещение XIV

рядом с XIII у улицы, ведущей к батарее. Пол сильно неровный, следы горения, много черепицы со знаками Э (2), Е (4), К (3) (3382), лошадь с завитым хвостом (2 под № 3379), всадник с опущенным копьём (3380 (2), голубь с повернутой головой (3391).

24/IV—10. Помещение XIV на полу с горением, много черепицы, 2 с голубем (3447), широкая амфорная ручка с нацарапанным N (3448), 3 разных поливных обломка светло-желтой поливы, 2 с коричневым простым узором, бронзовая монета (3449).

26/IV—10. Помещение XIV по полу с горением: найдены 2 поливных черепка (1 желто-зелено-коричневый (3450—51).

Помещение XIV закончено и путь перенесен вдоль северо-западной стороны двора XIX по предполагаемому полу.

6/IV—10. Помещение XV в восточном углу квартала у главной продольной и поперечной улиц, что у батарейной улицы. Раньше выбрана здесь яма. Пол (низко, последний ли?) с небольшими следами горения, обломки черепицы со знаком M, сильно выпуклым (3383—4); черное доньшко желтой поливы с неясным рельефным узором (3385), 2 бронзовых монеты (3386—87), кусок широкой ручки большого сосуда (3388).

<sup>1</sup> Продолжение дневника см. на стр. 105 под 17 апреля и 18 мая 1910 г.

8/IV — 10. Помещение XV, на полу найдено: 2 края тарелки простой серо-желтой поливы, 1 желто-зелено-коричневый черепок (3431), 1 толстый черепок с обгорелой поливой (3432). Помещение XV; с северо-восточной стороны пол сохранился, кое-где — следы слабого горения, немного черепицы, 1 со знаком (3391); на полу — поливной мелкий черепок (светло-желтый с красновато-коричневыми кругами), обломки кувшинчика с потеками поливы (3392), ручка стеклянной лампы, обломки стеклянного браслета, тоже круглого, в разрезе беловато-синего (место спайки), доньшко с темно-коричневой поливой и желтыми пересекающимися кругами, обломки доньшка с светло-коричневой поливой, обломки чашечки с обгорелой поливой, обломки чаши с серо-зеленой пятнистой поливой.

11/X — 11. Помещение XV. Внутри ямы в ее северо-восточной половине под ее полом 5½ монет, 1 бронзовое колечко (1686—89), 1 кабаный зуб. Ниже — толстый слой серого каменного щебня, ниже на дне — слой земли без предметов и черепков.

12/X — 11. Помещение XV. Ниже пола под скалой найдены: краснолаковый черепок (1708—1709), 2 края блюда с рельефным узором (разные), обломки лампочки на ножке (1710) буролаковые, 1 обломок красно-чернолаковый, кусок штукатурки (с красной краской) и 1 синева-серый (1711); 4 бронзовых монеты, 1 обломок (1712—13).

13/X — 11. Помещение XV (ранее раскопано; забыто). Яма, под ее 1-м полом — 1 монета, 1 плоское грузило (1722—23).

7/IV — 10. Северо-восточный раскоп (В. Л.), западный правый путь. Большое помеще- Помеще-  
ние XVI — пом. 19 (в этом ряду второе, раскопанное с запада). Определенный пол, но го- ние XVI=19.

рения и черепицы, как и в соседнем к юго-западу XII, нет. В восточном углу пол выбит (или углубление?), у юго-восточной стены на полу — железный топор (3389), поливной черепок (3390), еще 1 поливной черепок, камень для стока, нижняя часть малой ступы.

Восточнее (левее) дошли до крайнего помещения по левую сторону XV, углового между главным проходом и 3-й поперечной (5/IV). Раскопано до пола (см. 6/IV), в юго-западной части пол уничтожен (была яма), следы горения, черепицы — только мелкие куски.

5/XI — 11. Помещение 19. Начато в западном углу у лестницы. Под 1-м полом обнаружена круглая яма, обложенная обломками черепицы (печь). Края ее на 18—27 см ниже 1-го пола.

9/XI — 11. Помещение 19. В западном углу обнаружена печь. Внутри ее и снаружи — хорошо сохранившийся 3-й пол. На этом полу — плоское доньшко горшечка красной глины, по обеим поверхностям серое, диаметр дна — 8 см; обломки стеклянных браслет — синего прозрачного и темного (2153); обломки горшкообразных сосудов — 1 совсем черный (2154); обломок, может быть, того же, но потрескавшийся, с ручкой; 1 поменьше хорошей выделки; горло кувшина; 8-мигранная мраморная толстая плитка (2155), костяной предмет (2156).

10/XI — 11. Помещение 19. В средней части между двумя нижними стенками параллельно продольным (с юго-запада на северо-восток) приблизительно от пифоса к северо-востоку оказался над 2-м полом еще пол 2а, а под ним продолжается пол 2-й, сходящийся с таким же в южной части помещения.

17/X — 11. Начато 15/X к концу дня помещение 19 в южном углу. Здесь юго-восточная стена развалилась; раньше стояло несколько камней, при чем камни были сложены на земле и на уровне (или несколько даже выше) верхнего пола; с юго-восточной стороны ее — пол соседнего помещения (большого двора) значительно выше, и нельзя констатировать, поднималась ли здесь стена над полом или был проход (последнее невероятно, так



Рис. 37. Вид с главной продольной улицы на юго-восточную часть III квартала. Раскопки 1911 г. Снято 19 октября 1911 г.



как нет ступеней на пол помещения 19). Под верхним полом—завал со множеством черепков, простые, много краснолаковых (1740—41); обломки двух мисочек (1 буролокаковой), есть и мелкие чернолаковые, 1 курильница (1720) и помельше без лака, лампочка поздняя (1739); стеклянный обломок горла.

11/X—X. К северо-западу от стены *q* (в один камень на мусоре ямы?) вдоль всего помещения—все четыре пола, только у стены *b* нарушены 2-й и 3-й пол; под 2-м полом—мусор, в нем—половина поливного доньшка (желтого, неровной поливы, глина белая) и край той же (?) плоской чаши с слабо рельефной розеткой (1702). На дне ямы в 1-м полу—хороший чернолаковый черепок с розеткой (1703) и толстым краем; на полу—монета Романа (1704).

18—19/X—11. Помещение 19 (В. Л.). Обнаружен 2-й пол на  $\frac{3}{4}$  м ниже 1-го—вдоль всей юго-восточной стены. Только параллельно юго-западной стене (у которой северо-восточная сторона в середине не сохранилась) скала возвышается узкой полосой несколько над 2-м полом. За этим выступом скалы идет забивка (снизу слабая, сверху твердая, но однородная) из мелкого битого камня. Под 2-м полом—2-я параллельная стенка хорошей кладки параллельно юго-восточной стене. Между ними найдено: краснолаковый черепок, мраморный обломок плитки с карнизиком (1778), кусок каннелированной колонны (1779); кусок колонки с пилястром (1780); кусок свища (1777). На 2-м полу найдено: мраморный обломок карнизика (1783); 2 обломка из известняка (в коридоре *a*), капителька ионическая (1782) и обломок (1781); мелкая монета (1784).



Рис. 38. Южная часть III квартала. Помещения к югу от терм. Снято 2 декабря 1911 г.

20/X—11. Помещение 19 вдоль юго-восточной стены. Два перекрещивающихся коридора *a* и *b* и помещение *c*. В *a* и *c* обнаружен 3-й пол (немного ниже верхнего уровня их—стена из правильной кладки).

Над *b* 3-й пол разрушен, в дверях из *b* в *c* лежали 2 камня поперек входа. 4-й пол сплошной в *a*, *b* и *c* (пока видно только у входа). На нем в *a*—2 обломка известняковой ионической базы (2028), дорической капители (2029) и карнизика (2030). Вдоль северо-восточной стены скала много выше (на  $\frac{1}{2}$  м ниже 2-го пола). На ней—многобитой посуды: простой, желобчатой

и черепицы. На 3-м полу в *c* найдено 2 чернолаковых черепка (среднего размера).

22/XI—11. Дождь; после обеда работало 5 человек. Оканчивали помещение 19.

23/XI—11. Помещение 19 окончено в северной части (т.-е. пом. 23). Найден 1 черепок краснофигурного кратера на скале.

24/X—11. Помещение 19. Внизу древнего помещения—3-й пол по всему помещению *c* и коридору *a*, а также в отверстии, что из *a* в *c*. Также 4-й пол по всему *c*, *a* и *b*. На 4-м полу найден только 1 хороший краснолаковый черепок. Ниже 4-го пола, в коридоре *a* обнаружены остатки штукатурки с краской, 1 желтая (1871), много красной; обломок черепицы (1873); грузило с меткой (1872); тонкий краснолаковый черепок, 2 известковых архитектурных обломка (1874—75). В *c* (в углу) обнаружено углубление для пифоса. 4-й пол проходит под ним. Из верхнего слоя (выше 3-го пола) найден обломок надписи (1876).

25/X—11. Помещение 19. Подгоняли среднюю часть к дороге (рельсовой), проходящей по середине помещения, почти на 1-м полу.

Помещение XVII (=20). 8/IV—10. Помещение XVII (=20)—коморка в восточном углу помещения XVI. Горения нет, на полу—черепки светлой поливы с темным узором (3394). В мусоре помещения XVIII (=25) (между IX и XVII) найдено веретенное кольцо (3395) и несколько мелких (3396).

25/X—11. Помещение 20 (=XVII)—ниже 1-го пола (оставлен в дверях); 2-го пола не заметно. Под 1-м полом найден обломок поливной плоской чаши (1895), монета (1896).

24/XI — 11. Помещение 25. (=XVIII), у южного угла 24-го; 1-й пол проходит по всему помещению, сантиметров на 6—8 под ним идет 2-й пол во все помещение. На нем были простые черепки, 3 монеты (2215—16); 3 обломка стеклянных браслетов—1 синий, 1 светло-зеленый и 1 синий с узором (2217). Задняя юго-восточная стенка—на земле, но внизу рядом с ней—обломки стены на извести.

Помещение XVIII (=25).

28/XI — 11. С южного угла от порога помещения 25-го между юго-западной стеной и стеной *a* параллельно ей виден 2-й пол, который доходит до ямы, но у ямы пропадает (яма пробила его). У северного угла и северо-западной стороны ямы на (8—10 см) от скалы виден 3-й пол. К северо-востоку от стены *a* видна только узкая полоса 2-го пола около этой стены. 3-го пола нет. На 2-м полу найдено: монета (совсем пропала); на 1-м полу—поливной черепок (2236). В ямке (1-го пола)—4 монеты (2237—38).

10/IV — 10. Помещение XX (к северо-западу от XV)—коридор, пол с гравием, на полу горения нет, обломки черепицы без меток, кусок жернова; куски большого поливного обгорелого блюда (3403), кусок блюда с узором пестрой поливы (3404), доньшко светлой поливы с красновато-коричневыми 2 кружками на дне, обломки светлой поливы с серым узором (3405), простое (но гладкое, хорошо выработанное) глиняное доньшко 5,5 см и чашечка (3406).

Помещение XX.



Рис. 39. Помещения к югу от терм. Раскопки 1911 г. Снято 2 декабря 1911 г.

14/IV — 10. Помещение XX (*b*)—расчищено до твердого пола, с западной стороны обрывается.

13/IV — 10. Помещение XXI, пол без горения, много черепицы со знаками, среди них—изображение голубя (3409—12); монета (3413); несколько тесаных камней от арки, кусок толстой мраморной плиты.

Помещение XXI.

14/IV — 10. Помещение XXII, пол с золой и пеплом, черепица очень битая, 1 монета Романа (3414). В северном углу пола—печка; горение слабое, сильнее у печки, на полу—черепица, по большей части мелкая, 1 со знаком (3415), черепок большого сосуда с узором (3419), зеленая темная ручка (3416), обломки стеклянного браслета (3417); на дне печки—кусочек черепицы с крестом (3418). В верхней насыпи—обломки мраморной плиты с рельефным узором.

Помещение XXII.

15/IV — 10. Помещение XXIII. В восточном углу—остатки большого пифоса; на полу—горение, много битой черепицы, мелкие куски кучей. У северо-восточной стены—обломки поливного блюда (желтой, зеленой и коричневой поливы) почти все; по 2 таких же черепка других сосудов, ручка кувшина, обломки обгорелой синей поливы дыневидного кувшина (3423—28), часть доньшка с рельефным узором—3 и 4 разных поливных черепка; монета (3429); костяная игла (3430).

Помещение XXIII.

21/IV — 10. Помещение XXIII, на полу: много поливных черепков, некоторые тех же сосудов, что и найденные 15/IV там же (3428); блюдо зелено-желто-коричневое (3433), кувшин желто-зелено-коричневый (3436); 2 мелких обломка от кувшина (3416); отдельный

черепок желто-зелено-коричневый, донышко блюда светлой поливы и разноцветный расплав поливы, 2 монеты (3438), кусочек синей мозаики.

22/IV — 10. Помещение XXIII. На полу с горением — 2 черепка со знаком К, 1 — с частью лошади, 3380 (3 экз.); 1 железный сосуд (3443).

Помещение XXIV. 22/IV — 10. Помещение XXIV, у порога в XXIII найдена монета (3446); горения мало, обломки черепицы.

Помещение XXIV, юго-восточная часть на полу с горением. Найдены: обломки черепицы, 3 с голубем, повернувшим голову (3447).

Помещение XXV. 14/IV — 10. Помещение XXV раскопано раньше. Начали копать ниже прежнего уровня; с южной стороны апсиды были в насыпи могилы.

Помещение XXVI. 14/IV — 10. Помещение XXVI — пол много ниже, чем в соседнем XX (b) и XXVII, сильный завал камней.

В помещениях XXVI и XXVII найдены: поливное донышко с рельефным узором (3421); поливной светлый с красно-коричневым узором черепок (3422).

Помещение XXVII. 21/IV — 10. Помещение XXVII. На полу: обломки желтой толстой пластинки; обломки горшка (?) с серо-желтой поливой внутри и снаружи; мелкие обломки расписных стеклянных браслетов и плоской ручки (3439—41); стеклянная ручка лампадки? (3442).



Рис. 40. Общий вид с запада восточной части III квартала. Раскопки 1912 г. Снято 13 июля 1912 г. во время раскопки терм.

Помещение XXVIII. 29/IV — 10. В. Л. Левый путь, помещение XXVIII с юго-восточной стороны двора XIX возле церкви с криптой; пол с горением, юго-восточная часть уничтожена предшествующими раскопками. На полу — донышко пятнистой желто-зеленой поливы (3456), черепок такой же (более зеленый) поливы, обломок сосуда простой глины хорошей выработки (3457), дно кувшина разм.  $8,5 \times 14,5$  см, 5 бронзовых монет (3458—60).

Правый путь вдоль северо-западной стороны двора XIX, донышко белой глины плохой светло-желтой поливы, край темно-желтой поливы.

Помещение XXX (k). 4/IV — 10. Левый путь. В юго-восточной части квартала против 4-й поперечной дороги — узкое помещение XXX (k); хорошо сохранившийся пол с битой черепицей (один с К); мало горения, обломки поливной посуды (3475—76, шероховатой, пестрой), гладкой, снаружи зеленой, внутри белой (3477), толстый край с облеслой светлой поливой.

Помещение XXXI (l). К юго-востоку от k — помещение l — XXXI. На полу — обломки черепицы с неясным изображением (птиц?), гвоздь, кусок стекла, обломок шероховатой пестрой поливы донышка (3478), 1 веретенное каменное кольцо (3479).

В. Л. Левый путь, на юго-восточном краю квартала к главной поперечной дороге — помещение XXXI — l. В северной части — пол, в юго-восточной части пол разрушен прежними раскопками, выброшен мусор; в нем найдено: 1 монета Романа (3481), черепки поливные —

<sup>1</sup> На плане не обозначено — к СЗ от XX (b).



1 цветной (3480), 1 слоя — краснолаковый. Путь проведен над стеной помещений *k*—XXX, и *l*—XXXI (к ю.-вост.).

6/V—10. В. Л. продолжает левый путь. Продолжение узких помещений *k*—*l*, на юго-восток — помещения *m*—XXXII, выходящее на глазную улицу. Пол ровный, ниже пола в помещении *l*—XXXI. Помещение XXXII (*m*).<sup>1</sup>

Правый путь — середина двора XIX (2-я полоса с с.-в. на ю.-з.). Пол ровный, выложен (?) желтой глиной. Найдено: 1 бронзовый бубенчик, 1 монета Василия, 1 бронзовая петля (3482—84).

7/V—10. В. Л. продолжает левый путь. Помещение *m*—XXXII. Зачищен весь пол и копают ниже; вдоль северо-восточной стены — водосток, пол его цементирован, в юго-западном конце — углубление в скале. Камней покрывавших не было, в водостоке — поливной черепок, коричневый с желтым узором (3485) и дно простой желтой поливы по белой глине; 2 монеты (3486—87); колечко. В юго-восточном конце, рядом с 1-м водостоком, 2-й уже, выбит в скале.

Помещение к юго-западу от *m* (*n*—XXXIII), вдоль юго-западной стены, пол — на одном уровне с *m*, горения и черепиц нет, зола. Помещение XXXIII (*n*).<sup>1</sup>

Левый путь — помещение *n*—XXXIII, пол, на нем — мелкие поливные черепки; 4 железных гвоздя, 1 грузило, побелевшие обломки черепицы.

11/V—10. Левый путь. Помещение *o*—XXXIV. Узкий коридор, только с левой стороны рельс, пол, сильное горение, большая ручка обгорелая, 2 обломка кувшина; обломки Помещение XXXIV.<sup>1</sup>



Рис. 41. Термы со стороны главной продольной улицы. Видны столбы от подпольного отопления (гипокаустон). Снято 20 января 1912 г. Раскопки 1912 г.

мелкого пифоса, обломки черепиц (3498); лошади (3) и К; птицы (3500—01), 5 мелких обломков, 3 грузила, обломки железа, головешка; ручка разм. 10 см (3502); поливной обломок обгорелой тарелки (3503), чаши с коричневой поливой и желтым узором (3504); другой обгорелой тарелки, ручка обгорелого поливного кувшина и 1 мелкий черепок, светлый с серым узором (продолжение см. на стр. 104 под 13/V).

К северу-востоку от *o* (часть *e*), где пол был раньше разрушенный, прокопано почти до скалы: остатки водостоков.

12/V—10. В. Л. продолжает левый путь. Помещение *o*—XXXIV до юго-западной стены с дверью. По полу и в двери — сильное горение. Найдено: железный топор для тески, массивный кусок спекшегося железа (3517); железный большой ключ (3518); спекшееся железо; глиняный сток (3519).

11/V—10. К юго-западу от *o* — помещения *p*—XXXV — только с северо-восточной стороны начато далее к северо-западу — помещения XXXVI, *q*. С северо-восточной стороны — пол, горения и черепиц нет, поливные черепки: 1 дно (3506), 1 шероховатый обгорелой поливы, 1 обломок края чашки (3507); 2 обломка кувшина — снаружи светлой поливы; 1 маленький, снаружи зеленый, внутри белый с коричневыми полосами; 1 плохой зеленый. Помещение XXXV и XXXVI.<sup>1</sup>

<sup>1</sup> На плане — арабскими цифрами.

Помещение *p*—XXXV (к ю.-зап. от *o*). По полу с горением (меньше чем в *o*) найдено 37 грузил (3522—24); 1 кружковое (3526) и 4 плоских грузила (3525), 1 шаровидное (3527), 1 монета (3520); 1 шарик диам. 2,7 см; черепицы со знаками (3521, 3539, 3540), черепицы с изображением: птицы (4542), 2 с изображением лошади с хвостом; 1 лошади (3541); кусок большого сосуда и ручка.

21/V—10. В. А. Помещение *p*—XXXV—в западном углу горение. Найдены черепицы: К, В (2), ΘЕ (3604), ΙΕ (3605); (3606); железный предмет (3707), гвоздь, 14 грузил, одно—3608, глиняное сито (3609); 1 монета Романа, глиняное горло в виде чайника (3610); низ и обломки пифоса; черепок поливной коричневый с желтым узором (продолж. см. на стр. 106 под 19/V).

Помещение *q*—XXXVI. Пол без горения (или мало) и черепицы мало; глиняные обломки, большая ручка амфоры; обломки мраморной плиты (3611); поливное разноцветное стеклянное узкое горло и дно (3612); поливной разноцветный край блюда (3613); поливной коричневый с желтыми кругами маленький простой глины обломок курильницы (3614).

13/V—10. Помещение *o*—XXXIV—западная часть. Почти на полу—разломленное корыто из большой мраморной капители. Рядом к юго-западу коридор—*r*—XXXVII—с обильным горением; много битой черепицы. Поливные черепки, гвозди, монета (3545),



Рис. 42. Вид на термы с севера, со стороны 6. батарей Канэ. Раскопки 1912 г.

1 медная чашка (3544); горло обгорелого поливного кувшина (4546); ручка и часть горла зеленой поливы от кувшина (?); черепок светлой поливы с коричневым узором (маленький), часть стеклянного витого браслета (3547) (начало см. на стр. 103 под 11/V).

12/V—10. Помещение *r*—XXXVII. В самом верху насыпи найдена бронзовая крышка диам. 7 см.

Помещение XXXVII.<sup>1</sup> 20/V—10. В. Л. Помещение *r*—XXXVII. В северо-западной части пол сильно поднялся. По подъему и на верхнем полу—горения и черепицы много меньше, чем внизу, в юго-восточной части. Но камни и битая черепица, отчасти угольки на этом полу, тут же—2 монеты (3592); поливное дно (3594); веретенное кольцо (3593), носок и обломок глиняного сосуда (2595).

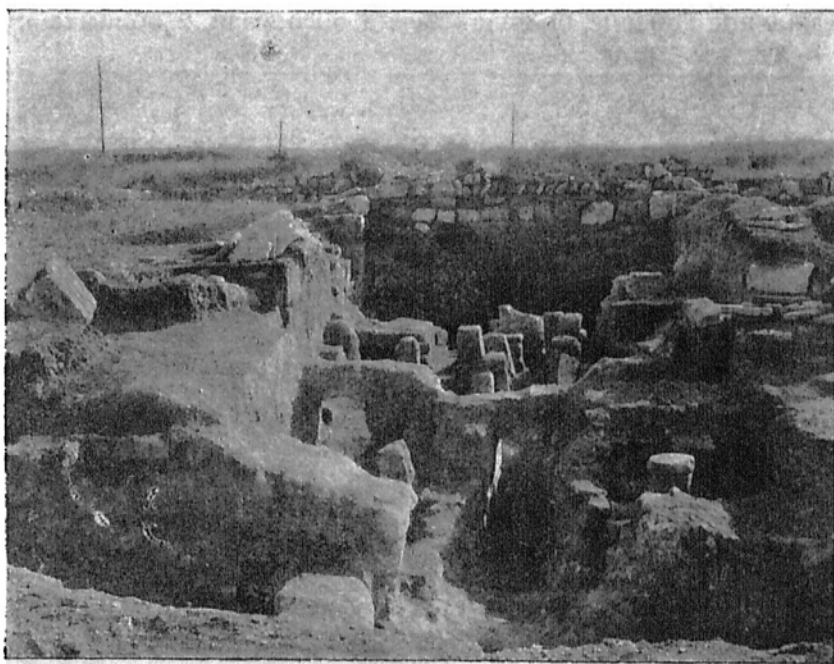
От *r* к северо-востоку (продолжение *и*)—коридор с косыми стенами, суживающийся к северо-западу (оставлен под дорогу).

Помещение *r*—XXXVII—справа от рельс и проход к юго-западу *t*—XXXIX. Обильное горение; в *r*—у северо-восточной стены—разбитое корыто, перевернутая база (от статуи?) из известняка; несколько жерновов, много черепицы (3548), 1 с буквами; обломок сосуда амфоры с нацарапанной буквой В (3549); синее стеклышко в медной оправе (3550). Правый путь, двор, пол поднялся, как справа, неровный. Найдено 2 монеты (3551); простые поливные черепки; 1 белой глины, светло-желтой поливы, 2 белой глины зелено-синей поливы (3552); кусок толстой мраморной плиты.

Помещение XXXVIII.<sup>1</sup> 14/V—10. В. Л. продолжает левый путь, помещение *s*—XXXVIII (к ю.-зап. от *r*). Пола еще нет.

<sup>1</sup> На плане—арабскими цифрами.

15/V—10. В. Л. продолжает левый путь, помещение *s*—XXXVIII. Обильное горение, толстый слой черепицы, 1 со знаком (3554), и угля, сверху земля, затем все завалено камнем. На полу—2 больших куса перегорелого железа (3553); половина жернова; 2 монеты Романа (3555), 2 поливных черепка (3556—57); кусок стеклянного пористого синего браслета.

17/V—10. Помещение *s*—XXXVIII. В западном углу—сильнейшее горение, слой угля и черепицы до 18 см. Здесь у стены в кучке—черепки битой поливной чаши и 3 блюда (3564—67); кусок железный, сильно перегорелые остатки мраморной базы (?), поливной простой зеленый черепок с ярко-синей поливой (3568—в верхн. насыпи), простой глиняный маленький кувшин (3569); черепок краснолакового блюда, обломок черепицы со знаком, обгорелое грузило.

Правый путь. Внутри—большой двор XIX, с левой стороны—стена; на полу найдено: 3 монеты (3573—74); стеклянное доньшко разм. 2,7 см; 3 поливных обломка: 1) доньшка простой желтой поливы с коричневыми пятнами, 2) половина доньшка желтой поливы с коричневым узором, 3) желтой поливы с ярко-зеленой полосой (3575); обломок амфоры с волнистыми узорами (см. стр. 98 под 4 апреля).

18/V—10. В. Л. продолжает правый путь. Внутри большого двора XIX до юго-западного угла на полу найдено: медный обломок, 1 поливной обломок (3578); 2 обломка



Рис. 43. Вымостка к северо-востоку от терм. Раскопки 1912 г. Снято 14 июля 1912 г.

стеклянного браслета: 1) круглый синий, тонкий, 2) то же витой; бронзовый кронштейн (?) (3576); сломанный ключ с кольцом (3577).

Помещение *l*—XXXIX—коридор к северо-западу от *s*. Тоже обильное горение, особенно к юго-западной части, кусок горелого дуба и под ним земля рыхлее. Найдены поливные черепки: 1 простой желтый (3559—61), 2 желто-зелено-коричневых, 1 светлый с узором; 1 монета (?) (3558). Обломок черепка с меткой ( ).

Помещение XXXIX.

Вход к северу-западу из *l* в *u*—XL. Тоже горение.

Помещение XL.

Правый путь, большой двор, пол кривой; 1 монета ? (3562). Найдено: простой поливной черепок светло-желтый с зелеными пятнами; красноглиняной тарелки небольшой обломок (3563); кусок плоского стекла; кусок железного бруска; дно малого пифоса. В левом углу пол идет глубже (не обнаружен), попадают кости и черепки.

У юго-восточной стены около левого пути маленькое помещение XLI между едва выступающими под полом двора стенами (его с.-в. часть под рельсами), завалено битой черепицей, как-будто на полу (образуя пол) лежали 2 обломка карниза и обломки мраморных плит, сверху—обломок мраморной колонны, черепицы и амфоры с желобком (3579).

Помещение XLI.

Левый путь. Помещение *u* (к сев.-зап. от коридора *l*). На полу—горение, но не обильное, в северном углу—малый пифос (стамнос), сверху—пробитая, в ней—обгорелые

<sup>1</sup> На плане—арабскими цифрами.



камни и куски черепицы, 1 с баран. ? (3580), под ней и между ней и стеной — обломки посуды: 3-х обгорелых кувшинов высоты 15 см, горло серой глины, амфорная ручка, кувшин с обгорелой поливой (3583). Около обломков посуды на полу — черепки зеленой поливной чаши (3581); 1 веретенное кольцо (3583), на полу среди комнаты — поливной кувшинчик (3582).

19/V—10. Помещение XLI (и) на 72 см выше пола: в этом слое — горение, уголь и много битой черепицы, 1 со знаком (3586); обломок амфоры с нацарапанной меткой (3587); глиняное кольцо (обломок) разм. 1,1 × 2,5 см, 1 монета вогнутая (3588).

Правый путь. Двор за поперечной стеной, на полу — обломки стеклянного браслета, синего, витого; 2 монеты Романа и Василия (3590—91); кусок оконного стекла (3589).

18/V—10. В северо-западном помещении *r*—XLII — пол значительно выше, найдены костяные обломки (3585).

19/V—10. Помещение XLII, на полу — 7 обломков черепицы с буквами В, 2 с Ч, Э, Т (3599); монета (3600), каменная коробка (3601).

Помещение *p*—XXXV, — бывшее под дорогой, западная часть. В западном углу (много выше пола) — цельная черепица (3596) с крестом; монета (3597). На полу горения мало,

Помеще-  
ние XLII.<sup>1</sup>



Рис. 44. Центральная часть III квартала. Раскопки 1911 г. Снято 1 августа 1911 г.

черепица очень битая — одна черепица сильно покривившаяся со знаком Є (3698); кусок мраморной колонны, следы угля; тесаный камень с двумя выемками, ручка чаши с желто-зеленой (пятнистой) поливой.

20/V—10. Правый путь, западный угол помещения *r*—XLIII — рядом с большим двором до пола. Найден обломок отпиленной аканфовой капители (?); поливной обломок; черепок с нацарапанными буквами (3602), узорной поливы (3603) и край желто-зеленой поливы. Горения нет в середине зала. Юго-западная стена на 36 см выше пола, и черепица, лежащая на полу, идет под нее — очевидно, верхний пол пробит, но с юго-восточной стороны можно обнаружить его линию; под ней — зола и здесь очищено под этот верхний пол.

Помещение 43 (*r*) — рядом с большим двором на полу (нижн.) — дно поливного блюда (3615); верхний пол (?) мягкий, в нем — кости, черепки.

Помещение *r* XXXVII, — пол поднимается. Найдено 2 черепки простой поливы зеленой и желтой. Обломки кувшина (амф.) с меткой на ручке 1 (3621).

Помещение *y* — 44 — к северо-западу от *r*, много горения, много черепицы; К (2) Е, Р, Θ, Υ, 2 монеты (1 свинцовая; 1 медная), 4 монеты (3622—24). Кольцо, черепки амфоры плоскодонной с желобками; обломок простого кувшина разм. 7 × 10 см — в 1908 г.

24/V—10. В. Л. Оба вагона вдоль раскопанного помещения у Уваровской ул. Пол с горением (помещ. Аа) 45 выше порога в помещении 1908 г. На полу — железный топор (1626), железная скоба с пробойником (1628), железный гвоздь (1627), медная булава (1625), черепица с К (см. 3668).

Помеще-  
ние 43.

Помеще-  
ние 44.

Помеще-  
ние 45.

<sup>1</sup> На плане — арабскими цифрами.

25/V — 10. В. Л. От помещения *Aa* вправо оба вагона пока по одним рельсам. Помещение *Va*, XLVI — к юго-востоку от раскопанного в 1908 г., где были тогда обнаружены пифосы. Пол внизу, на полу — много сторевших (и спекшихся) гвоздей в кучке. Гвозди спеклись, лежа в разных направлениях, и перемешаны черенками (6 больших кусков сплава и много отдельных обломков гвоздей), 1 кусок и 7 гвоздей взяты (3629 — 30). Мелкие обломки простой посуды (амфор) разм. 2-й — 17,5 см. Обломки черепицы с дерущимися петухами, много черепицы со знаками; узорный кусок пифоса (3631) в верхней насыпи; обломки поливной посуды (3662 — 33), еще белый с коричневыми кругами и край снаружи зеленый, внутри белый с зелеными узорами. Крайнее помещение к югу *Ve — L* (угловое) — старая яма, засыпанная камнем. Много мелкого камня, 1 монета КВ<sub>ω</sub> (3634). Пола еще нет.

Помещение 46.

26/V — 10. Помещение *Va* — 46 — раскопано до пола, кроме восточного угла, где рельсы. Много угля, особенно в южной части у юго-западной стены большого куска; у северо-западной стены от 3-х пифосов, дно одного *in situ*, от других — ямы, 3 дна и обломки рядом (1 — с широкими горизонтальными полосами, 1 — с меткой (3646). Обломки сосудов. У северного угла в ямке — обломки 2-х поливных блюд (3635 — 36), кувшинчик (3640); стальные поливные черепки (3637 — 39) и 1 толстый с 2-х сторон пятнисто-зеленоватый; 2 монеты на полу (3641 — 42); железный болт большой, петля от ведра, часть замка (3643 — 45).



Рис. 45. Раскопки 1912 г. около б. батареи Канэ.

4 — 5 — 8/VI — 10. В. Л. зачищал северо-восточную часть городища. 8/VI при зачистке стен найдено 3 монеты (3679 — 80). Помещение *Ve* — 48 — в южной части — плоская яма, в ней — железная мотыга и цепь якорем? (3674 — 75); в яме — поливное блюдо (3679), обломки блюд (3666), обломки поливы 2 мелких сосудов; 1 глиняный шарик; стеклянный обломок с позолоченным узором (3677), стеклянное узкое горло (3678).

Помещение 48.

9/VI — 10. В. Л. в западной части за стеной доканчивает 2-ю траншею, в западном углу.

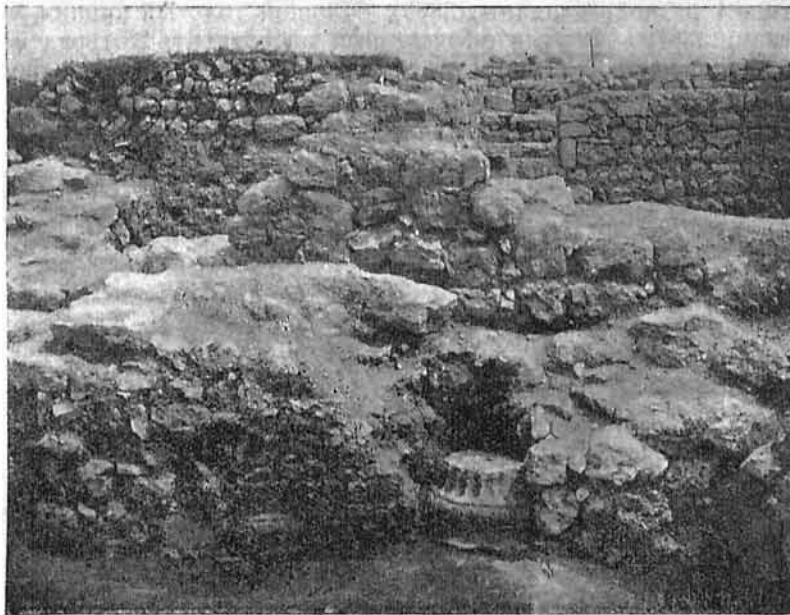
Помещение *Ve* — 50 — пола нет еще.

Помещение 50.

28/V — 10. В. Л. Помещение *Ve* — 50 — раскопано до пола, есть горение, но мало; черепицы почти нет. Найдено: 2 монеты Романа (3654), 1 стеклянный (3653), 1 краснолаковый черепок, поливные черепки (3649 — 52), 1 край тарелки темно-серой с желтым узором, 1 — с расплывчатым узором; 1 донышко, 3 мелких обломка, кусок мраморной колонки тонкой; край мраморной плиты.

29/V — 10. Помещение *Ve* — 50 — на полу найдено: 3 разных поливных черепка: бело-желто-зеленый (3655), бело-зелено-желтый кувшина, край белого с коричневым узором, одна желтая часть секиры? (3656), 2 краснолаковых черепка.

Помещение *Ab* — 51, — пол близко, двери в юго-западной стене. Горение (головешки) у стены, черепица, камни больше у стен. Найдено: кусок пифоса, поливные обломки (3648) и обломки с расплывчатым узором и с меткой *E*(2), *K*, 2 железных гвоздя, большая круглая каменная крышка (плохо обделанная).

Помещение 51 = III поперечной улице (?).

1/VI—10. Помещение *Bq* (с северо-запада от *Bc*), пол с горением и черепицей В (4), 1 с неясным изображением (3663). Найдено: 5 железных гвоздей, длиной 8—10 см, шляпка — 3 см. В северо-западной части пол быстро поднимается и идет на 36—54 см выше. У северо-западной стены оставлена насыпь под рельсами; у нее приблизительно в середине — сильное горение. Найдены на полу обломки пифоса, кувшин (3657), чашечка обгорелая (3658), горло амфоры, 1 монета (3659): поливной черепок с расплывчатым узором птицы (3660), черепок сильно обгорелый разм. 3,5 см, 2 края (3661—62); белый с темно-серыми полосками. Помещение *A-a-b*—51 — один двор, с северо-восточной стороны горения нет и к северному концу пол не так ясен; с юго-западной стороны — сплошное горение (часть под рельсами). Найдены: монета (3665), кольцо (3664) серебряное (?).

2/VI—10. Помещение *Bc*. В северо-западной части — пол с горением, на нем много битой черепицы — есть со знаками, с птицей (3668), 3 монеты; поливные черепки (бело-желто-зеленых блюд 2? — 3666), бело-желто-зеленые тарелки, черепок желтый с коричневой поливой, чаши коричневой поливы (с наружной стороны белые потеки); обломки пифоса с волнистыми параллельными полосами, 2 железных гвоздя (до 9 см).

В юго-западной части оказалось, что под казавшимся полом на уровне с большой северо-западной частью пол идет книзу, образуя яму, которая вся заполнена обгорелой черепицей, обгорелой землей красноватого цвета и известкой, отчасти черепками: маленькими коричневыми, 4 разной величины (3669), большой толстый кирпич, черепок цельный (2) с двумя петухами (3670—72), слитой железный инструмент; 25 гвоздей? (3673).

В северо-западной части по полу: поливные черепки, обломки пифоса (?) с горшкообразным дном, черепица с буквами В, К.

Рядом — к северо-востоку в помещении *Ab* — 54 — пол высок.

Помеще-  
ние 54.





Рис. 46. Шестистолпный храм (А); вид северной и алтарной стены с ЮЗ. Раскопки 1908 г.

## ГЛАВА V. ПЯТЫЙ КВАРТАЛ СЕВЕРО-ВОСТОЧНОЙ ЧАСТИ ХЕРСОНЕСА, РАСКОПАННЫЙ Р. Х. ЛЕПЕРОМ В 1908 Г.<sup>1</sup>

### А. ОПИСАНИЕ.<sup>2</sup>

8 го июля 1908 г. приступлено к раскопкам в северо-восточной части городища. Начаты они от берега моря к западу от Уваровской базилики, в районе V квартала: Работами прежних лет здесь была раскопана, и то не везде до конца, только узкая полоса по самому берегу, который здесь высоко поднимается над морем и обрывается вертикально, при чем обрыв захватил и увлек в море, вероятно мало-по-малу, уже значительную часть территории и города и продолжает свою разрушительную деятельность и в последнее время.<sup>3</sup> На раскопанной полосе к северо-западу от Уваровской базилики находится на самом краю обрыва маленький храм А, обнаруженный в 1877 г. раскопками Одесского О-ва Истории и Древностей, тоже с обрушившимся северо-восточным углом. Этот храм мы назовем шестистолпной церковью. К западу от него проходила поставленная военным ведомством в 1905 году высокая железная решетка от северного угла монастырской ограды до края обрыва над морем, по продолжению линии северо-восточной стороны монастырской ограды. Вдоль южной стороны шестистолпной базилики А было еще раскопано к моменту наших раскопок узкое пространство и обнаружена стена, отходящая под острым углом от южной стены церкви. Со стороны Уваровской базилики нераскопанное пространство начиналось как-раз от юго-западной стороны внешнего нарфика, хотя и далее на юго-запад верхний слой был, повидимому, снят раскопками. Доследование местами внутри и вокруг храма А и раскопки пространства между этой церковью, Уваровской базиликой и решеткой военного ведомства и составляли ближайшую задачу наших работ. Этот район на юго-восточной стороне примыкал к раскопанному уже Одесским Обществом

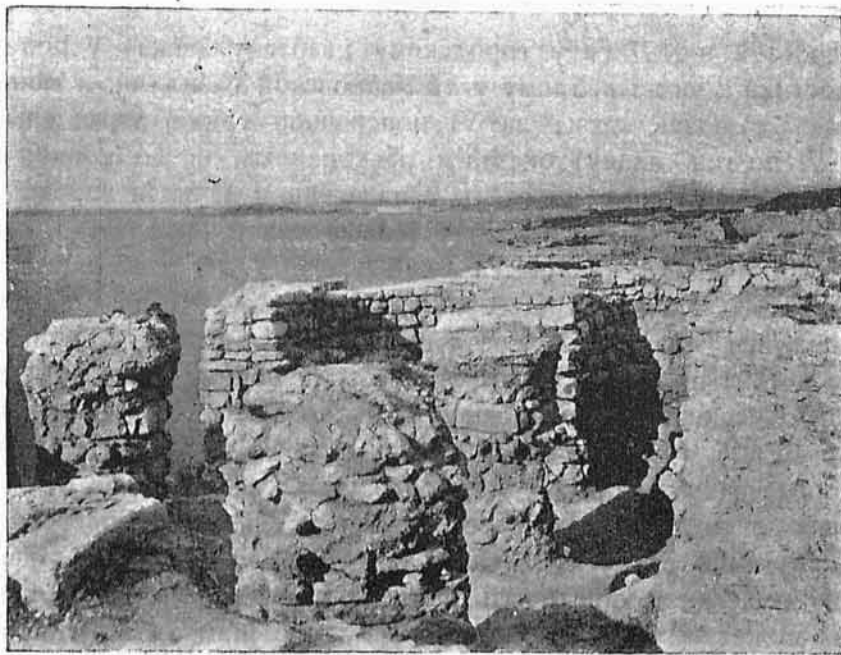
<sup>1</sup> См. генеральный план.

<sup>2</sup> Текст составлен Р. Х. Лепером. Взят из архивного дела Херсонесского музея № 65а.

<sup>3</sup> В феврале 1909 г. образовалась глубокая трещина в скале под Уваровской базиликой, прошедшая наискосок под северной стеной базилики к середине большой апсиды и отделившая узкую, но длинную полосу северного угла базилики (самый северный угол Уваровской базилики обрушился в море еще до Уварова). Отделившаяся полоса осела и держалась некоторое время только благодаря массе выкинутой здесь из раскопок городища земли. Но когда море мало-по-малу забрало землю, трещина стала все расширяться, отделившаяся часть скалы распалась и развалилась вместе с остатками стен базилики.

Истории и Древностей в 1877 году городскому кварталу между V поперечной улицей, ведущей с юго-востока к юго-западному углу Уваровской базилики, и монастырской оградой, которая, как оказалась, стоит на VI поперечной улице, параллельной первой. Но и этот квартал (VI по ген. плану) оказался раскопанным не до конца, так что и здесь было произведено исследование до скалы с нанесением на план вплоть до первой продольной улицы,<sup>1</sup> соединяющей обе вышеозначенные поперечные (5-ю и 6-ю, считая с востока). Храм А был впервые обнаружен в 1876 и 1877 гг. раскопками монастыря под наблюдением Одесского Общества Истории и Древностей,<sup>2</sup> в нем оказался тогда еще хорошо сохранившийся мраморный мозаичный пол.<sup>3</sup> Впоследствии пол мало-помалу был растаскан, и в 1892 и 1893 гг. пространство под полом, как и вокруг церкви, было исследовано К. К. Косцюшко-Валюжиничем, при чем земля внутри храма была вынута, по свидетельству отчета,<sup>4</sup> на глубину 2,9 м до скалы и затронуты были нижние слои Херсонесского городища, в которых обнаружено много любопытных предметов классической эпохи. Однако, и тогда не было исследовано до скалы все пространство полностью, и остались неочищенными все углубления в скале, ямы и колодцы; отчасти это произошло, вероятно, из нежелания уничтожить находившиеся над древним слоем византийские могилы, отчасти, может быть, из боязни повредить стенам храма. Нашими раскопками очищена теперь вся скала со всеми углублениями, кроме мест, непосредственно занятых стенами и могилами с выложенным плитами дном.

От храма А остались только высоко возвышающиеся, сложенные на скале из бутового камня на извести фундаменты наружных стен храма с тремя полукруглыми апсидами, из которых северо-восточная почти целиком с частью северной стены обрушилась в море. Храм этот отмечен № 34 на общем плане у Д. В. Айналова („Памятники христианского Херсонеса“, вып. I, Москва. 1905 г., § III, стр. 24). Верхний край стен представляет как раз верхнюю поверхность фундамента, на которой сложена была чистая кладка. Это с несомненностью удалось установить М. И. Скубетову, заметившему отпечатывающуюся на тонком слое цемянки на фундаменте линию верхней стены в средней апсиде и проследившему затем уже линию и в некоторых других местах; кое-где сохранились и жалкие остатки стены, возвышавшейся над фундаментом, которая была значительно уже толщины фундамента и, очевидно, сложена аккуратнее, тогда как фундамент представляет сильно искривленные линии. Ширина фундамента приблизительно везде 1,15 м; возвышается он над скалой, смотря по наклону скалы, от 0,88 м (в ю.-зап. углу) до 1,51 м с наружной стороны главной апсиды и на 2,48 м с внутренней стороны той же апсиды. Вид церкви внутри — на рисунках 46 (от зап. стены ее) и 47 сверху (с с.-в. угла). Внутри храма имеется 6 массивных фундаментов столбов в два ряда, сложенных так же, как и фундаменты стен, на извести и возвышающихся от скалы до того же уровня, что и стены, так что верхняя сохранившаяся поверхность их, сложенная из тесаных камней, образовала, вероятно, поверхность пола или несколько выступала над нею; на среднем из фундаментов южного ряда еще видны следы стоявшей на этой поверхности базы колонны. Столбы расположены были не на одинаковом расстоянии один от другого. Это обстоятельство, равно как и то, что расстояния между столбами слишком велики сообразно с размерами храма и число столбов слишком немногочисленно, говорит, на наш взгляд, за то, что храм этот имел не форму базилики, а форму обычной в поздне-византийское время купольной постройки.<sup>5</sup> Если взять расстояния от середины до середины столбов и на стенах до линии, перпендикулярной оси,

<sup>1</sup> Оказалось, что от моря она здесь 2-я и так нами и отмечена на плане, а так называемая „главная улица“ Херсонеса — 3-я.

<sup>2</sup> Отч. Одесск. Общ. Ист. и Древн. за 1876 — 7 г., стр. 9 и за 1877 — 8 г., стр. 9.

<sup>3</sup> А. Л. Бертъе-Делагард в „Материалах по Археологии России“, № 12, стр. 41.

<sup>4</sup> Отчет Арх. Комм. за 1892 г., стр. 18, за 1893 г., стр. 51.

<sup>5</sup> Базиликой называют его Д. В. Айналов и Е. К. Редин, не оговариваясь совершенно относительно поразительного неравенства расстояний между столбами. А. Л. Бертъе-Делагард и К. К. Косцюшко-Валюжинич правильно говорят просто о храме.

отстоящей от края стен приблизительно на половину ширины столбов, то получим следующие расстояния, начиная от западной стороны к восточной:

в южном ряду: 2,60 м, 3 м, 4 м, 3,40 м;

в северном ряду: 2,60 м, 2,70 м, 4,20 м, 3,50 м.

И хотя, как видно, расстояния между соответствующими столбами в обоих рядах несколько варьируют (до 30 см), однако, эта разница ничтожна сравнительно с разницей расстояний между стоящими друг возле друга столбами одного и того же ряда. И тогда как первая может быть вполне объяснена обычной в византийских постройках небрежностью относительно соблюдения строгой симметрии, а отчасти и тем, что мы можем измерять теперь только фундаменты, а не верхние части постройки, — вторая разница, доходящая почти до  $\frac{2}{3}$  наименьшего расстояния, никак не может быть объяснена таким же образом. И эта последняя разница тем более бросается в глаза, если мы сравним расстояния по продольной оси с расстояниями по поперечному сечению: расстояние между 2 и 3 столбом (с запада), в среднем 4,10 м, почти точно равно расстояниям между обоими рядами столбов; расстояния этих столбов от первых с запада и от стен апсиды почти равны между собой (в среднем около 3,20 м) и, в свою очередь, расстояния первых столбов от западной стены

и южной стен также почти равны (около 2,60—2,70 м). Эти обстоятельства заставляют рассматривать крупную разницу в расстояниях между подпорками не как случайную, а как намеренную, и она вполне объясняется, если мы предположим, что на четырех восточных фундаментах стояли колонны, служившие опорами четырех подпружных арок, на которых покоился купол на барабане. Очевидно тогда, что от подкупольного пространства крестообразно шли коробовые своды к западной паре столбов и к главной апсиде, а также к обеим длинным стенам



Рис. 47. Древнегреческий колодец внутри малой (шестистолпной) базилики на северном берегу. Раскопан в 1908 г.

церкви. Остававшиеся в четырех углах пространства перекрыты были крестовым сводом. Вопрос может возникнуть только относительно пространства между западной парой фундаментов и западной стеной. Было бы необычно и, не знаю, допустимо ли конструктивно, чтобы здесь стояли также колонны. Между тем, верхняя поверхность юго-западного столба (у северо-западного она не сохранилась) так же выложена из тесаного камня, как и поверхность остальных столбов, на которых, несомненно, стояли базы колонн. И на это обращает мое внимание М. И. Скубетов, отстаивавший базиликальный тип нашей постройки. Но, по счастью, эта обкладка еще хорошо сохранилась и в то время как на других фундаментах она имеет форму квадрата, на юго-западном столбе у этого почти квадрата в  $90 \times 88$  см сделаны квадратные же (приблизительно) вырезы на всех четырех углах, что прямо указывает, что на данном фундаменте возвышался столб с плоскими выступами (от 15—20 см) на все четыре стороны, переходившими наверху в арки.<sup>1</sup> Таким образом, ясно, что западная

<sup>1</sup> Стороны выступов, правда, очень неодинаковы — 58, 53, 53, 48 см; но мы имеем дело еще только с верхними камнями фундамента столба.



часть церкви отделялась от остальной двумя столбами, против которых должны были быть у длинных стен такие же плоские выступы, как и у столбов; перекрытые арками пролеты между столбами заменяли три двери, а вся западная часть образовалась, очевидно, из внутреннего нарфика. Перекрыта была эта часть, очевидно, также тремя крестовыми сводами, на которых лежала крыша, имевшая склон на запад. Наружного нарфика здесь тоже не было, но заменой его, может быть, было нечто вроде портала или крыльца, опиравшегося на два столба, от которых сохранились два каменных фундамента перед западной стеной церкви; поставлены эти фундамента также на скале, но сохранились они только на небольшой высоте, далеко не достигающей до высоты фундаментов церкви. Впрочем, в настоящее время нельзя судить о их первоначальной высоте. Перед западной стеной храма находится еще глубокий колодец несколько к югу от продолжения продольной оси храма; можно было бы предположить, что он имеет отношение к церкви, как мы увидим ниже относительно Уваровской базилики; но присутствие в засыпке колодца только античных черепков и полное отсутствие поздних византийских указывает на то, что засыпан он был еще в дохристианское время.

В церкви и около церкви было несколько могил, которые по большей части раскопаны были до нас: одна большая и глубокая, аккуратно обложенная каменной стенкой на извести с двух сторон, с двух других примыкающая к фундаменту церкви, внутри юго-западного



Рис. 48. Южная стена шестистолпной базилики на северном берегу (А) и могила с востока. Ракопки 1908 г.

стенки, сложенные на извести, несомненно, доходили до уровня пола церкви, глубина ее от уровня пола — 2,21 м; очевидно, что она также имела отношение к храму, хотя трудно определить ее назначение. Возможно, что это *ὀστοδύχη*, помещение, куда складывали кости погребенных после того, как они пролежат несколько лет в отдельных могилах, что и теперь практикуется в восточной церкви. Внутренность ее была раскопана раньше; при зачистке в ней оказались 2 византийских черепка и обломки черепицы, из которых один с странной выпуклой меткой № 1643, представляющей, может быть, шлем. Высокие фундаменты церкви, возвышающиеся теперь на самом краю обрыва, спускающегося к берегу, указывают, что уровень византийского города здесь был несколько выше скалы, а это возможно, конечно, было лишь в том случае, если со стороны моря была стена, которая могла сдерживать всю эту землю; при этом, вероятно, к стене слой земли над скалой был значительно тоньше, так что стена, очевидно, обрушившаяся в море вместе с длинной полосой скалы, должна

угла церкви вплоть до ее юго-западного столба: это, вероятно, была семейная могила с несколькими костяками. Другая могила — у середины северной стенки, против промежутка между 2-м и 3-м столбами с запада, тоже обложенная камнем, но небрежно. Далее — 2 могилы, обложенные камнем с наружной стороны вдоль южной стены; из них первая с запада имеет пол из каменных плит. Вид ее и южной стены храма (с востока) — на рисунке 48. У самого юго-восточного угла церкви, тесно прилегая к последней могиле, — почти квадратная яма 1,15 × 1,20 м, обложенная камнем, с дном, выложенным черепицами. Ее

была находиться в нескольких саженьях к северо-западу от теперешней линии обрыва. О том же свидетельствует и уровень находящейся далее к западу и также отчасти уже обрушившейся в море базилики у монастырского кладбища.

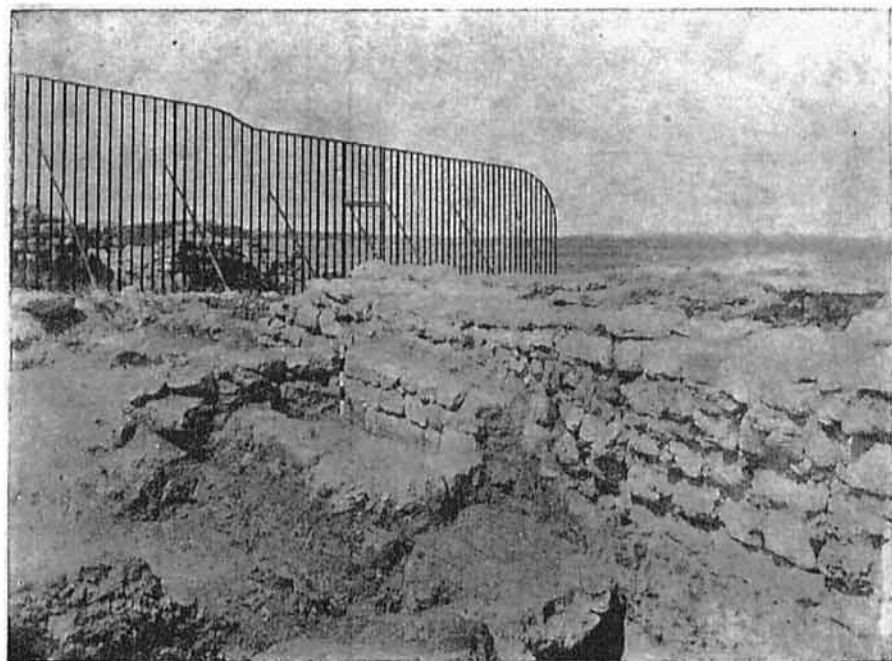
Верхний византийский слой, как сказано, был уже весь снят до нас как внутри церкви, так и кругом ее, и нам попались внутри церкви только 3 византийских монеты: неизбежные монеты Романа и Василия и 1 анонимная (предполагаемая Иоанна Цимисхия) с надписью  $\text{IHSVS XPISTVS BASILEUS BASILEQN}$  и погрудным изображением Христа.

Нетронутым отчасти оказался нижний слой, и в нем обнаружены остатки древней стены, которая, как и все сохранившиеся у нас в Херсонесе древнейшие стены, сложена аккуратно из камней, положенных более или менее ровными поверхностями на лицевые стороны стены с прокладкою щелей мелкими камнями, и имеет в ширину всего 71 см в наилучше сохранившейся части; в высоту сохранилась до 75 см. Стена стоит прямо на скале, которая еще по внутренней стороне длинной юго-восточной стены на 15—20 см подрублена отвесно. Судя по сохранившимся остаткам, стена эта принадлежала большой постройке, от которой можно проследить два помещения и остатки двух других  $\alpha_1$ ,  $\alpha_2$ ,  $\alpha_3$ ,  $\alpha_4$ , при чем три — почти целиком под храмом, а первое — к юго-западу от храма. Помещения эти расположены были по две стороны четырехугольного двора, который пришелся под серединой северной части храма и простирался отсюда еще значительно дальше к се- веру. Стены этого здания имеют иное направление, чем стены храма (прибл. на 30° к юго-западу от продольной стены храма). Юго-западная и юго-восточная стены постройки выходили на пересекающиеся улицы, первую продольную и поперечную, которую можно считать VI с северо-востока, от берега моря; эти обе улицы находились, очевидно, и в то древнее время на том же месте, где проходили над ними позднее византийские улицы. Впрочем, продольная улица, как увидим, передвинулась позднее несколько к югу.

В этом нижнем слое, покрывавшем скалу всего на несколько сантиметров, как внутри, так и снаружи церкви найдены черепки исключительно античной эпохи: краснолаковые, тусклые чернолаковые; в одном месте, у фундаментов северной стены базилики, — кусочки штукатурки с совершенно гладкой наружной поверхностью, покрытой красной, белой и желтой красками (1649, 7 кусочков); 1 край большого краснофигурного сосуда (1640), а под могилой у северной стены церкви 1 античная, очень плохой сохранности монета (1857); 1 поздне-римская монета IV—V в. нашей эры (1885); несколько чернолаковых черепков: из них 1 с наложенным белой краской цветочным узором (1858), 2 хорошего лака с жалкими остатками краснофигурного орнамента; много черепков амфор, среди которых 12 днищ разнообразной формы (по крайней мере 5 типов), 1 амфорная ручка с квадратным клеймом с изображением, повидимому, козы (1884), 9 днищ амфор также у южной стены базилики.

На пространстве древнего помещения  $\alpha_1$ — $\alpha_4$ , т. е. и внутри и вне церкви на поверхности скалы — довольно много ям, отчасти случайных, отчасти, несомненно, сделанных искусственно,



Рис. 49. Южная стена шестистолпной базилики на северном берегу и ямы перед ней. Вид с юга. Раскопки 1908 г.

так называемых пашенных ям, хотя многие из них, может быть вследствие хрупкости скалы, получили совсем неправильную форму. Вид ям к югу от храма А — на рисунке 49, где виден также остаток угла стен помещений  $a_1$  и  $a_2$ . В некоторых из этих ям сохранились наиболее древние черепки. Так, в углублении скалы в северо-западном углу церкви на ряду с поздними чернолаковыми черепками попался фрагмент солонки с хорошим черным лаком и нацарапанной на нижней стороне донышка буквой К (1647). В четырехугольной яме 1, глубиной 1,70 — 1,75 м, обложенной каменной, довольно небрежной кладкой, находящейся теперь на самом краю обрыва, — несколько чернолаковых черепков хорошего лака и 1 большая ручка краснофигурного кратера, 15 см длиной (1644); рядом с ямой 1 — яма 2, пришедшаяся частью под фундаментом столба, также четырехугольная, глубиной до 1,52 м; и в ней также на ряду с черепками грубой посуды — хорошие чернолаковые черепки и два краснофигурных, из них один мелкий, другой — с изображением высокой, расширяющейся кверху корзины (1645).

Против юго-западного угла церкви в западном углу помещения  $a_1$  имеется большая, неправильной формы, не особенно глубокая яма 3. Состоит она из двух частей: большей, длиной 3,45, шириной 1,90 м, глубиной 1,20 — 1,30 м, и меньшей, длиной 2 м, шириной 1,10 м, глубиной до 1,10 м. В ней оказалось много хороших чернолаковых черепков разнообразных сосудов; между ними: плоский чернолаковый светильник с открытым верхом (1689); донышко котилы (1694) с нацарапанными снизу буквами АГЛ, черепки котилы (диам. 16, высотой 9 см) с плющевой гирляндой по верхнему краю сосуда, при чем листья оставлены красными, а ветки и ягоды сделаны белой краской (1692), почти целое блюдо с толстыми краями (1703 —  $3\frac{1}{2} \times 17$  см); в нижнем крае просверлены две дырочки для подвешивания на веревочке, на нижней стороне нацарапаны буквы. Имеется и несколько краснофигурных черепков: 1699 — от чаши, суживающейся кверху, с фигурой юноши en face, с головой, повернутой влево (от зрителя); на левое плечо накинута плащ, покрывающий всю фигуру (насколько сохранилась), оставляя открытой правую грудь и плечо; правая рука оперлась на бедро, левое плечо подперто суковатой палкой; в левой руке, опущенной и несколько протянутой от себя, с ладонью, обращенной вверх, юноша держит тремя пальцами маленький кувшинчик (?); перед этой фигурой вправо заметно как будто обнаженное колено сидящей мужской фигуры; 1730 — обломок края кратера с лавровым венком; 1731 — черепок маленького кувшинчика с нижней частью женской фигуры в длинной одежде, идущей вправо; 3 мелких краснофигурных, из которых на двух сохранились только части пальметок, 1700 — 01, на третьем — 1702 — часть изображения собаки со стоячими ушами. Тут же на дне ямы найдены и обломки чернофигурной плоской чашки 1729; с наружной стороны оставлен непокрытый черным лаком пояс, на котором черным же лаком изображены мелкие фигуры, при чем лак на фигурах по большей части оббит и рисунок различается с трудом: вправо видна пальметка, левее ее — бегущая вправо женская фигура в длинной одежде, повидимому, повернувшая голову назад, с правой рукой, поднятой в локте с отстраняющим жестом; за нею — бегущая же обнаженная мужская фигура с протянутой левой рукой. Современны этому образчику посуды, которую можно считать древнейшей на почве Херсонеса, должны быть 3 терракотовых фрагмента (1732 — 34): 2 из них представляют остатки двух совершенно одинаковых женских фигур, у которых были подвижные ноги и руки, и являются образчиками идолов, своим слабым рельефом мало ушедших от подражания плоским деревянным изображениям (более сохранный, но совершенно подобный 3-й экземпляр найден был в этом же году на скале значительно севернее — см. ниже): большой обломок сохранился от шеи до ног, задняя сторона плоско срезана, передняя слегка рельефна, сильно потерта, едва намечены груди и углубление шеи; на меньшем обломке сохранились следы белой грунтовки, покрывавшей глину, и на ней остатки коричневой и красной краски; 3-й предмет есть фрагмент терракотового рельефа  $8 \times 4,5$  см (с задней стороны полого), представляющего часть женской фигуры от шеи до нижней части живота, повидимому, обнаженной или в туго обтягивающей тело одежде: правая рука опущена, левая держит под левой частью груди какой-то предмет (птицу?),

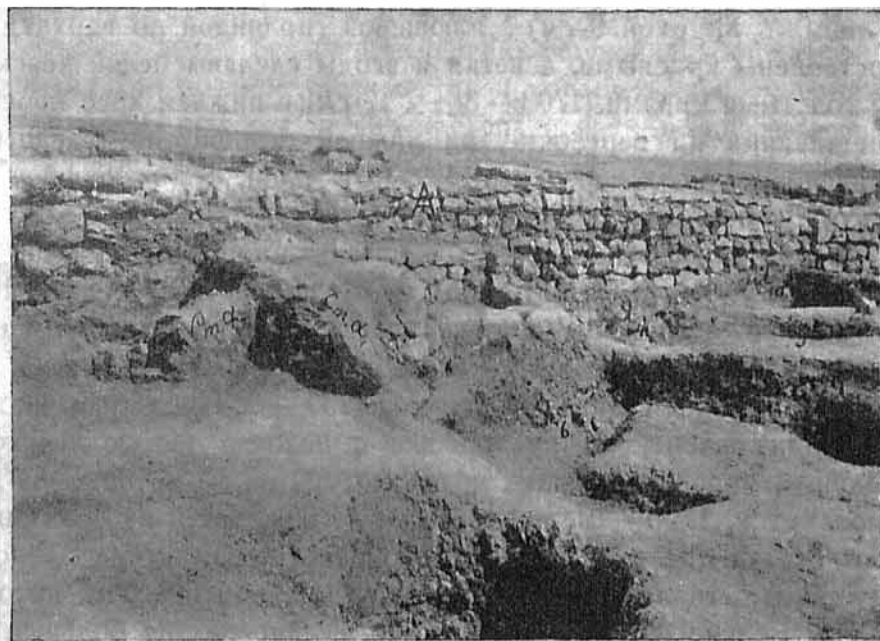

на правом плече — часть локонов; видны следы белой грунтовки и на ней красной краски. На ряду с этими, несомненно, архаическими предметами интересен и один черепок посуды, которая попадает в Херсонесе очень редко: со светлым фоном (глина внутри сероватая) и тремя концентрическими полосками, из которых две — песочно-серого цвета, одна между ними — густо-малинового цвета — 1693. Из простых черепков, среди которых большинство было от амфор или больших кувшинов, мы обратили внимание на черепок большой плоской чаши или глубокого крупного блюда, диаметром около 20 см, темно-серой глины (1704) с темно-серым лаком на поверхности, с верхним краем, приспособленным для крышки, и с оригинальной плоской ручкой, по обе стороны которой имеются два роговидных выступа; другая (1723) — склеенная почти целиком чаша в виде усеченного конуса с верхним диаметром 23 см, нижним диаметром — 11 см, вышиною 9 см, тоже темно-серой глины и с серой поверхностью и с 4 крошечными ручками (просто маленькими выступами) у самого верхнего края. Кроме этих предметов, здесь найдено сегментовидное грузило  $6,5 \times 5 \times 2$  см (1691) с 2 дырочками у плоской стороны, и одна бронзовая монета, представлявшая лишь комок ржавчины, в чистке развалившаяся (1690).

К югу от церкви — одна яма неправильной кругловатой формы (яма 4), подходит под фундамент южной стены; от нее могла быть раскопана только незначительная часть, но к югу от нее с нею соединяется другая яма (5), также неправильной формы, глубиной до 1,25 м, при чем дно ее на 22 см выше дна ямы 4. В обеих ямах — много грубых черепков, среди них черепки амфор, при чем все ручки без клейм, черепки другой грубой посуды, черепицы, но также и чернолаковые, как поздние тусклые, так и хорошего древнего лака, и 5 черепков различных краснофигурных сосудов: 1658 — кратера с мэандром; 1659 — высокой чаши с изображением голых ног, повидимому, двух мужских фигур, идущих вправо; 1660 — кувшинчика с узким горлом с изображением спины и головы женской фигуры, наклоненной вперед вправо, изображение небрежное, лак блестящий с металлическим отливом; 1661 — широкой чаши с изображением юноши, обращенного влево, закутанного в плащ с непокрытой головой, перед ним розетка (может быть, мяч?); 1662 — маленького низкого кувшинчика с изображением хвоста животного (сфинкса?).

Рядом с ямами 4 — 5 находится яма 6, не совсем правильной четырехугольной формы 1,30 м глубины, которая отчасти подходит под византийскую могилу и фундамент церкви и в этой части не была раскопана. И в этой яме среди черепков грубой посуды, между которыми попался и обломок черепицы калиптера серой глины трехгранной формы, — несколько чернолаковых черепков, из них один с серебристым оттенком, а также один черепок от краснофигурного сосуда (кратера?) прекрасной работы (1663). Величина его  $8 \times 10,5 \times 0,7$  см. С левой стороны видна часть фигуры Афины, обращенной в полуоборот вправо, голова в шлеме с гривой повернута назад влево (от зрителя), локоны спадают на ее левое плечо, наверху как-будто от шлема идет вправо белое перо или лента. Эгида с головой Медузы с высунутым языком (на эгиде 7 белых точек) покрывает грудь богини; левая рука была согнута в локте и кисть ее поднята до уровня плеча и повернута внутрь, при чем большой палец широко отставлен. Вправо от богини видна прекрасная голова мужчины в профиль с небольшой курчавой бородой и курчавыми же волосами до шеи, покрывающими и ухо, повидимому, Посейдона. Между Афиной и Посейдоном — надпись, из мелких букв, едва отличающаяся от фона только по тону лака (может быть, была сделана белой краской, которая отпала),  $\text{ΝΑΝΝΗ}$ , т.-е., очевидно,  $\text{Ἐλένη}$ . В той же яме найдена терракоттовая статуэтка женской фигуры  $8\frac{1}{2}$  см вышиной, сильно потертая, без головы (1665), изображающая, повидимому, богиню, сидящую на кресле с руками, одинаково сложенными на коленях (или скорее под коленями).

Яма 6 своим юго-западным углом врезалась в более древнюю, повидимому, яму 7, в которой также несколько хороших чернолаковых черепков и один краснофигурный (1664)  $5 \times 5\frac{1}{2}$  см, с головой юноши в профиль вправо с белой тенией на голове.

Кроме ям, на той же площади помещения  $\alpha_1 - \alpha_4$  обнаружены два колодца, оба также засыпанные исключительно античными черепками и, следовательно, переставшие

функционировать уже в древнее время. Кроме того, перед западной стеной церкви оказались две неглубокие круглые ямы ( $K_3$ —76 см глубины и  $K_4$ —53 см)—следы, очевидно, начатых работ по пробивке колодцев. Один из колодцев ( $K_1$ ) находится внутри церкви у среднего из южных столбов. Его четырехугольное устье прекрасно выложено камнем, равно как верхняя часть самого колодца, очевидно, где скала была мягка. Эта обкладка представляет лучший в Херсонесе образчик полигональной кладки с тщательной притеской. Глубина его 7 м, на дне после очистки набралось до 54 см воды, сильно солоноватой на вкус. В самом устье колодца, всего на 15 см ниже верхнего края, оказалась бронзовая монета имп. Аркадия (1669), которая, впрочем, могла попасть сюда при раскопках 1892 г. В колодце оказались черепки по большей части грубой посуды, особенно много фрагментов амфор, при чем днища — самых разнообразных форм, ручки — без клейм; на глубине приблизительно 5—6 м найдены два обломка горл амфор с вдавленными клеймами, содержащими одно и то же имя, но один раз в обратном порядке ΑΡΙΣΤ/ΠΓΟ и ΣΟΓΓΙ/ΤΣΙΡΑ, при чем на первом клейме еще между двумя строками изображен двойной топор на длинной ручке (1718—19). Черепков чернолаковых найдено здесь очень мало, между ними ни одного сколько-нибудь крупного и интересного. Зато несколько экземпляров посуды с светлой поверхностью и простыми узорами, сделанными бурым или красным лаком; таков кувшин (1667) 19 × 15 см с 1 ручкой на низкой подножке, с широким горлом и с слегка волнистой поверхностью; по верхней части ручки и прилегающей к нему части верхнего края сосуда — пятно коричневого лака. В таком же роде орнамент на лампочке с высоким воронкообразным устьем отверстия для вливания масла (1721); здесь по светлому фону глины расположены несимметрично по отношению к продольной оси два пятна: с правой стороны ближе к ручке — красноватое, с левой к носику и отчасти по нем — бурое; пятна почти стерлись, но контуры их вполне точно могут быть прослежены. Несколько другого рода 3 фрагмента небольших плоских чашек: 1) с горизонтальной ручкой (1687) с двумя широкими буро-коричневыми полосами на светлом фоне, из которых одна по дну, вторая — по внутреннему краю, при чем отчасти захватывает и ручку; снаружи нижняя часть имеет желтоватый цвет; 2) доньшко подобной же чашки (1686), но с более красноватой поверхностью; на самом дне — маленький коричневый кружочек, далее — широкий белый и вокруг него 4 узких коричневато-черных, местами почти сливающихся, сделанных одним лаком, но разной густоты, вследствие чего 2-й от края является почти черным, 1 и 4-й — темно-коричневыми, а 3-й — светло-коричневым; 3) в таком же роде черепок с самого низа колодца (1717) с тремя полосками, из которых наружная — бледно-песочного цвета, 2-я — почти черная, 3-ья — густая красновато-коричневая. Из черепков простой посуды интересны: часть большого кухонного глубокого блюда-чаши, диаметром около 32 см, диаметр доньшка около 7—8 см, с прижатой к стенке сосуда в виде толстого изогнутого жгута ручкой с углублением в изгибе для одного пальца (1648); фрагмент другого более плоского толстого блюда светлой глины (1688) с слабо выступающей от края сосуда толстой ручкой с частыми перпендикулярными к краю сосуда нарезками на верхней поверхности ручки; и, наконец, нижняя часть цилиндрического сосуда диаметром 14 см, топкой глины на ножке (1668). Отметим еще небольшой кусок, повидимому, плоской черепицы прекрасной выделки 2½ см толщины с совершенно гладкой, покрытой прекрасным красным лаком верхней поверхностью. Из этого же колодца извлечены кусочки штукатурки с красной краской, 1 крупный продырявленный астрагал 6 × 4 × 3 см; кроме того, в верхней части колодца попадалось довольно много костей животных, на глубине от 5 до 6,5 м — толстый слой перегорелой глины, ниже — слой золы и в нем обгорелые черепки. Так как здесь не было ни черепков с тусклым черным лаком, ни краснолаковых, то засыпку колодца можно смело отнести к III в. до н. эры и монету Аркадия почти в устье колодца считать попавшею позднее, может быть, при постройке церкви.

У колодца, находящегося перед западной стеной церкви ( $K_2$ ), вне стены помещения  $\alpha$ , верхняя часть выруба до устья была выложена вследствие мягкости и разрушения скалы обкладкой из бутового камня. В нем на глубине приблизительно 2,10 м найдены

18<sup>1</sup>/<sub>2</sub> оригинальных и загадочных предметов (1746), из которых несколько сломанных, в виде формочек или толстых чашек с одной выпуклой и другой слабо вогнутой поверхностью диаметром приблизительно 7—8 см, толщиной около 3 см, тяжелой серой массы местами с зеленой ржавчиной. Похоже, что это шлаки от плавки бронзы, оседавшие на дне специально употреблявшихся для этого сосудов (тиглей)? Глубже и тут также много черепков амфор, среди них — несколько ручек с клеймами: 1) 1747 — с единственным именем мелкими буквами ΑΡΙΣΤΑΡΧ(ΟΥ) и 4-мя шестиконечными звездочками на углах продолговатого клейма; 2) с клеймом в 2 строчки, но имени разобрать нельзя (1814); 3) очень мелкое овальное клеймо, на котором также едва разбирается несколько букв обеих строк (1815); 4) 1813 крупное клеймо с головой быка и надписью кругом нее, совсем плохо сохранившейся; 5) с одним именем ΑΠΟΛΛΩ[ΔΩΡ]ΟΥ и гроздью винограда в правом нижнем углу (1845). Много было здесь и других грубых черепков простой посуды, равно как обломков черепицы и костей животных, между ними — 2 больших рога быка. Из лаковой посуды — несколько чернолаковых черепков, но с лаком, переходящим в коричневый с металлическим отливом; из них 2 черепка плоских круглых блюд с нацарапанными на обратной стороне буквами: на одном (1748) со штампованной пальметкой и частью круга в 4 ряда насечек буквы ...ΑΑ и ΗΡ(), на другом (1749) — Φ(Ι)Ρ; часть тускло-чернолакового кувшина на низкой фигурной ножке с плоскими каннелюрами по нижней части туловища, на плечах с плющевым орнаментом, сделанным накладной белой и розовой краской (диаметром около 15 см, сохранившаяся высота — 9 см), затем — обломки мегарских частью красных, частью черных чашек, при чем у первых иногда красный цвет наверху переходит в черный (1750 — 54 и 1820), разнообразного узора: от одной (1750) сохранилась почти половина (собрана из обломков), узор в 4 ряда и на дне розетка из 6 широких лепестков и 6 тонких между ними; на другой (1751) во 2-м ряду помещены чередуясь высокие вазы с 2 ручками (вроде лутрофоров) и фигурки человечков en face с короткими и широкими лицами, кудрями до половины головы, в коротко подпоясанных хитонах, со скрещенными ногами, с чем-то вроде дубинки под мышкой правой руки. Особенно много в этом колодце было краснолаковых черепков от самых разнообразных сосудов с хорошим лаком (взято 4 различных образчика (1816—19). Кроме этого, из колодца извлечены 1 надгробный памятник в форме головы, подобные которому часто попадаются на некрополе, и 1 обломок сильно изуродованной известняковой каннелированной ионической (или коринфской) колонки 13 см длиной, 7<sup>1</sup>/<sub>2</sub> см диаметром (1821). Глубина колодца оказалась 8,25 м, при чем на дне после очистки набралось на 27 см воды. Засыпка колодца должна быть отнесена, судя по черепкам, самое раннее ко II—I в. до н. эры. В некоторых ямах на том же пространстве не обнаружено никаких интересных находок. Из них яма 8 подходит под древнюю стену. В ней, между прочим, тоже несколько мелких черепков с хорошим черным лаком.

К востоку и юго-востоку от храма А пространство было раскопано до скалы в 1892 году, только кое-где оставалось недокопанным до самой скалы. Яма 10 подходит под южную стену церкви и могилу и потому в значительной своей части не могла быть раскопана. В яме 11 (глубиной 75—80 см) у юго-восточного угла церкви были также черепки амфор, несколько чернолаковых, 5 краснофигурных, из которых 2 с частями пальметки, 1 с остатком фигуры, закутанной в плащ, повидимому, от кратера (2222) и 2 (2369—71) — может быть, от того же кратера с остатками 4-х мужских фигур, расположенных попарно; 2 краснолаковых черепка, 1 маленькое пирамидальное грузило—2223 (всего 3,4 см вышины); 1 монета (2224), оказавшаяся совсем испорченной и неразборчивой; внизу — много мелкого битого камня. Рядом с этой ямой находятся еще две, 12 (до 85 см глуб.) и 13, которые оказались копанными до дна в 1892 г. и вновь засыпанными и потому не были перекопаны целиком; из них яма 13 подходит под стену главной апсиды церкви.

Наше исследование к востоку от храма А шло по скале до водостока, высеченного отчасти в скале, крытого еще местами плитами, отводившего воду от западной стороны Уваровской базилики, проходившего через более древнюю четырехугольную яму



и заканчивавшегося другой ямой, выбитой в скале. И здесь по скале оказались, кроме неопределенных грубых черепков, отчасти поздних, несколько хороших чернолаковых, 3 мелких краснофигурных; 2370 — пелики с женской головкой в профиль влево с волосами, собранными на затылке, и два 2501 — от края кратера с лавровым орнаментом; обломок амфорного горла с клеймом (2429). Вдоль юго-восточной стены помещения  $\alpha_1$ — $\alpha_3$ , как было сказано, проходила улица (1 продольная), и остаток ее юго-восточной стороны в виде части стены, параллельной стене помещения  $\alpha_1$ — $\alpha_3$ , сохранился только в западной части нашего раскопа, на протяжении 6 м от угла, образуемого пересечением этой улицы с перпендикулярной ей 6-й поперечной; таким образом, ширина древней улицы равнялась почти 3,50 м. Исследовать здесь в глубину территорию этой продольной улицы, к сожалению, не удалось, так как по ней (почти по середине ее) проходит решетка военного ведомства. Но по ту сторону (западную) решетки нами раскопан соответствующий южный угол перекрестка обеих улиц, представляющий угол какого-то большого здания, сложенного из тесаных камней, и прослежена западная линия как древней, так над ней и более поздней, византийской улицы. Западный угол перекрестка нами не обнаружен, так как эта сторона улицы застроена византийскими постройками, выдвинувшимися более к ю.-в., на улицу. В этом же пространстве между двумя стенами (зданием  $\alpha$  и стеной I) был обнаружен нетронутым и древний слой улицы, вероятно, современный обеим стенам вдоль улицы. Нижний



Рис. 50. Древняя стена  $\alpha$  и византийская стена V по I продольной улице. Вместо 5 поперечной по генеральному плану указана 6 поперечная по счету Лелера. Раскопки 1908 г.

слой насыпи на улице состоял из коричневой материковой земли с небольшим количеством мелких осколков скалы без черепков. Этот же щебень заполнял и плоскую яму 14, которая не могла быть обнаружена вся, так как подходит под стены I и II и позднейшую византийскую стену V. На уровне прибл. 0,53 м от скалы местами еще заметен настил из гравия, составляющий, очевидно, уровень дороги в античное время. Под этим настилем попадались мелкие чернолаковые черепки хорошего лака, несколько с тусклым лаком и металлического оттенка, на одном черепке блюда (1681) с металлическим отблеском нацарапано  $\Delta$ ... на обратной стороне, немного черепков краснолаковых, черепки грубой посуды и амфор, между ними горла амфор с глубоко вдавленным клеймом  $\Pi\Upsilon\rho\Omega/\text{N}\text{I}\Delta\text{A}$  (1655), и несколько восточнее на склоне — почти целая амфора (без дна), 54 см сохранившейся высоты, 25 см в диаметре, 10 см диаметр горла, с перевернутым верхом вниз клеймом на горле  $\Delta\text{I}\text{O}\text{N}/\Upsilon\text{S}\text{I}\text{O}$  (1728). Приблизительно на 24 см выше нижнего слоя гравия можно различить второй слой, а на 15—30 см выше этого последнего, — третий уровень улицы, утрамбованный уже мелким бутовым камнем. Под вторым уровнем попадались краснолаковые черепки и, наконец, в верхнем слое улицы попадались поздние грубые черепки желобчатые и несколько поливных (между ними с простым узором 1646 и 1656) и неизменная монета Романа (1679). В восточной части улицы, где и стена I оказалась сломанной, и древняя засыпка снятой почти до скалы, сохранился только тонкий твердый древний слой на самой

слой насыпи на улице состоял из коричневой материковой земли с небольшим количеством мелких осколков скалы без черепков. Этот же щебень заполнял и плоскую яму 14, которая не могла быть обнаружена вся, так как подходит под стены I и II и позднейшую византийскую стену V. На уровне прибл. 0,53 м от скалы местами еще заметен настил из гравия, составляющий, очевидно, уровень дороги в античное время. Под этим настилем попадались мелкие чернолаковые черепки хорошего лака, несколько с тусклым лаком и металлического оттенка, на одном черепке блюда (1681) с металлическим отблеском

скале и в нем—чернолаковые и краснолаковые черепки и 3 краснофигурных, все три, может быть, от одной большой вазы: плоская ручка, украшенная пальметкой, часть шейки с свешивающимися узкими листиками на переплетающихся тонких стебельках и черепок с остатком ноги бегущей вправо фигуры, под нею мэандр (1724—26—27); кроме того,— 2 пирамидальных грузила и одно каменное пряслице (1725), необыкновенной, почти конической формы с углубленной и украшенной 9-ью точками нижней поверхностью, и каменная розетка, вероятно, от акротерия (1756). В западной части улицы около остатка древнейшей стены I (см. генер. план) сохранились остатки стены II, вплотную прилегающей к стене I с северной стороны, но положенной уже почти на уровне древней улицы, на 40 см выше скалы, и заменившей когда-то стену I; с другой (южной) стороны к той же стене I примыкала также вплотную стена III, толще первых двух и менее правильной кладки, повидимому, римского времени; она принадлежит, очевидно, тому же комплексу стен, как и нижняя (римская) часть стены VI, идущей вдоль улицы 6-й поперечной, и остатки параллельной ей стены VII. Все эти стены можно видеть на рисунке 50, при чем на заднем плане перед решеткой—уровень византийской улицы; на 30 см ниже белеет уровень улицы римского времени. Стены древнего помещения  $\alpha$  и византийская V с северо-запада видны на этом рисунке.<sup>1</sup>

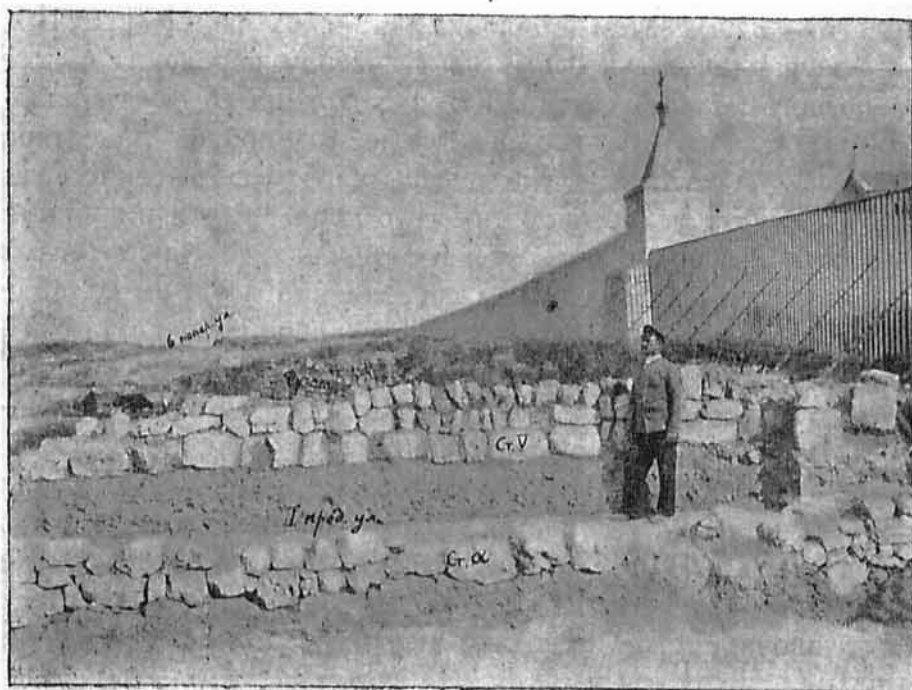
Р. Х. Лепер.

#### Б. ДНЕВНИК РАСКОПОК ПЯТОГО КВАРТАЛА, ПРОИЗВЕДЕННЫХ Р. Х. ЛЕПЕРОМ В 1908 Г.

Приведенный текстуально отчет Р. Х. Лепера о его раскопках 1908 года в Херсонесе, к сожалению, не закончен и не дает данных о его интересных по своим результатам работах в V квартале, к юго-западу от нарфика так называемой Уваровской базилики, занимающей наш IV квартал. Раскопки 1908 г., продолженные впоследствии в 1910 г., обнаружили здесь следы прямоугольного двора, какой обычно находился перед раннехристианскими базиликами.<sup>2</sup> От этого двора (atrium) сохранились остатки ограждавших его стен (на генер. плане „3 стена“ и связанные с нею юго-западная и юго-восточная стены). Почти в центре этого прямоугольного двора раскопки обнаружили остатки очень интересного сооружения, повидимому, фиала или купели, а по соседству с нею, на юг,—огромный поглотительный колодезь, закрытый сверху большими каменными плитами с узким и продолговатым отверстием и со следами желоба для вливавшейся вниз воды. Самый фиал (см. фотографию с сев.-востока на рис. 51) сохранился только в фундаментах. Он представлял собой круглую купель диаметром 3,5 м, имеющую с наружной стороны четыре утолщения полукруглой формы в плане.

С четырех сторон (по странам света) от этой круглой купели мы имеем угловые устои от бывшего над купелью навеса.

Atrium базилики, кроме того, имеет несколько древних цистерн, покрытых римской цемянкой. Эти цистерны, числом шесть, имеют прямоугольную и круглую форму и, несомненно, сооружены до возникновения на этом месте дворика храма.

Южная часть V квартала занята большим помещением из 4-х больших комнат. В средней имеется круглый колодезь.

8/VII—08. После обеда начата расчистка базилики 1877 г. („Малая северная базилика“). За главной апсидой к ней примыкают основания стенки в один ряд камней. Сложены на земле, тонким слоем покрывающей скалу (в пять пальцев). Стенка апсиды выходит на нее. Здесь найдены 4 грузила. В северном нефе—2 краснолаковых черепка. В южном нефе найден черепок—край краснофигурного кратера (1640). В южной апсиде в полу—неправильной формы пирамидальная ямка. Перед западной стеной обнаружена продолговатая яма, в которой найдено несколько чернолаковых черепков. Перед серединой западной стены отвернут кусок серой толстой плиты от порога. За юго-восточным углом базилики найдено несколько чернолаковых черепков, между ними 2 с рисунками.

<sup>1</sup> Отчет не окончен—прим. К. Г.

<sup>2</sup> Ср. раннехристианскую базилику св. Петра в Риме, имевшую с запада прямоугольный двор (atrium), посредине которого помещался фиал или колодезь.



9/VII—08. В яме, около восточной части южной стены, найдены обломки амфорных донышек и обломки других больших сосудов, светильника, блюда черной глины (1641), продолговатого грузила (1642).

У восточного угла южной стены обнаружена квадратная в плане цистерна, дно которой выложено кирпичами. Найдены: обломок плоского по горизонталям пифоса, серого кирпича с клеймом (1643), 2 куса византийской кровельной черепицы.

Перед западной стеной базилики обнаружены 2 ямы: *A*—в ней найдены черепки чернолаковой посуды, ручки кратера с краснофигурным узором (1644). *B*—в ней около фундамента столба найдены обломки чернолаковой посуды: 2 черепка краснофигурной техники (1645), несколько грубых черепков. Внутри базилики обнаружено 5 монет (1650—54). В яме, обнаруженной в северо-западном углу, найдено несколько кусков чернолаковой посуды, 1 с нацарапанным граффити на дне (1647), 1—внутри краснолаковый, а снаружи чернолаковый. В яме, между северной стеной и северо-западным столбом, обнаружены куски поздней чернолаковой посуды тусклого лака.

Около середины северной стены найдены куски штукатурки, покрытой гладкой краской; красной, белой, желтой (1649), обломки чернолаковой, тусклого лака, посуды, грузило. Внутри церкви найдены обломки плохой грубой, отчасти чернолаковой посуды, а также обломки грубой черепицы.

Около середины южной стены базилики найдены: грузило, ручка греческой амфоры, черепки краснолаковой, позднего лака, посуды. В четырехугольном устье колодца на дне храма у среднего южного столба найден обломок чаши с ручкой (1648). Далее обнаружена стена к югу от базилики, образующая с нею острый угол. За нею—куски грубой посуды, между ними—3 желобчатых черепка с параллельными линиями в виде орнамента. Здесь же найден небольшой кусок поливной посуды. За 2-й стеной, параллельной первой, обнаружены днища амфор, фрагменты грубой посуды, донышко поливной чашки с узором (1646).

10/VII—08. В ямах *E—F*, вверху соединяющихся, найдена куча грубых черепков амфор (все без клейм), прочей разной посуды, черепицы, а также черепки чернолаковой посуды как древней, так и поздней эпохи (тусклый лак). 5 черепков с краснофигурными изображениями (1658—62). В колодце у среднего южного столба на глубине 15 см—медная монета (1669) Аркадия. Много фрагментов амфор без клейм. Обломки других грубых сосудов (1668), черепицы; верхняя часть амфоры с клеймом, разбитый кувшин простой глины (1667), черепки плохо обожженного сосуда, черноватой глины, длинная черепица желтого цвета (калиптер), кости домашних животных, черепки грубой чернолаковой посуды, хороший чернолаковый черепок с узором, сделанным рельефом, кусок полированной черепицы (1657), малое грузило. В яме *H* найдены мелкие простые черепки и чернолаковые, хорошего и тусклого лака. На площадке над 1-й стеной найдены грубые черепки, обломки черепицы, плохие и хорошие чернолаковые черепки, 2 грузила, 2 обломка византийской желтой поливы (1656).

Между 2-й и 3-й стеной найдено множество обломков поздней грубой посуды и черепицы, только 1 краснолаковый римской эпохи и 2—3 чернолаковых, 1 стеклянный сосуд, 2 с византийской поливой, горла амфор с клеймами (1655). За 3-й стеной—множество обломков черепицы (1675) и грубых сосудов, 1 стеклянное донышко, 1 черепок византийской поливы (1676).

Из ямы *I* извлечены черепки грубой работы, черепица серой глины, несколько черепков, покрытых черным лаком, из них 1—совсем серебристого оттенка, 1—с краснофигурным изображением Афины и мужской фигуры и с надписью ΠΑΙΝΑ (т.-е. Πλέναι) —1663, терракотта (1665), точильный камень (1666).

11/VII—08. В яме *I* обнаружено немного чернолаковых черепков хорошего лака, 1 с краснофигурным изображением головы юноши (архаич. стиля—1664), обломки довольно большой чаши из простой глины, покрытой снаружи сажей.

Из западной стены базилики вынута 2 мраморных обломка, из которых один—двухсторонний карниз, другой—часть порога.

Большая яма *K* была обнаружена раскопкой против юго-западного угла базилики. Много хороших чернолаковых черепков найдено в этой яме (1689—94—с нацарапанным АГА), 1 котила с красным и белым узором—плющевый веночек? (1692), обломки больших (?) простой глины амфор и кувшинов, один краснолаковый, переходящий с наружной стороны в чернолаковый, 1 монета негодная (1690), 1 круглое грузило (1691), черепок с бурыми и красными полосками (1693).

Обнаружен колодец, в котором найдены черепки от амфор грубой работы, без лака, несколько с бурыми и красными узорами (1686, 1687, 1688). Найдено немного чернолаковых черепков, а также несколько из черной перегорелой глины. Чем глубже, тем меньше попадалось черепков (?).



Между 1-й и 2-й стенами обнаружена засыпка, состоящая из обломков камня с коричневой землей (без черепков)—? В верхнем слое найдено несколько мелких хороших чернолаковых черепков. Между 2-й и 3-й стенами обнаружена засыпка, состоящая из черной земли. Западнее обнаружены черепки остродонных амфор, черепицы, восточнее обнаружено несколько обломков стеклянных сосудов, чернолаковые обломки хорошего лака, 1—с нацарапанным А (1681), затем—несколько черепков тусклого лака. Здесь же найдены 2 монеты: одна Романа II (1679), другая—1680.

За 3-ей стеной обнаружена неглубокая насыпь земли, здесь найдены грубые черепки, византийская монета Константина и Василия (1677)—на глубине 0,25 м, затем найдены куски черепиц, из них 2—беловатой глины, монета (1678), медные кольца с частью железной шкатулки (?)—1695.

В самой южной части раскопа обнаружена земляная засыпка, обломки черепиц и кирпичей, 1—с профилем (1685), 1—с лошадьё (1684), куски мрамора, часть коринфской капители (1696), кусок каннелированной колонны. Здесь же найдены: кусок стеклянного витого браслета (1682), костяная ручка (1683), много мелких кусков мрамора, среди них—3 куски каннелированной колонны (1698), кусок карниза, украшенного аканфом, обломок простого карниза, обломок кассеты (?)—1697.

12/VII—08. За 3-ей стеной найдены фрагменты расписного сосуда (1705), мегарской чашки (1706—1707) с выпуклым узором. В южной части раскопа найдены 2 медных монеты Романа II (1716). В яме К обнаружен краснофигурный обломок с изображением юноши, опирающегося на посох (1699). В колодце внутри базилики обнаружен слой золы мощностью в 5 м. До глубины 6,3 м найдено много обломков больших амфор и других сосудов простой глины, частью серой, частью черноватой, простая лампочка (1721), продырявленный позвонок (1720), кусок красной штукатурки, 2 горлышка сосудов с клеймом („Аристиппо“)—1718—19, черепок сероватой глины с красными полосками (1717).

В яме К найдено: довольно много чернолаковой посуды (1703—1704), 3 черепка краснофигурной техники (1700—1702).

За 2-й стеной в западной части обнаружена засыпка из битого камня, мало черепков, среди них—только несколько чернолаковых. В средней части больше грубых черепков большой посуды. За 3-й стеной обнаружены только грубые толстые черепки (1715), черепица и кирпич; ближе к востоку найдено несколько чернолаковых обломков (1711—14), обломки мегарской чаши с краской и с рельефным узором (1708), чернолаковый светильник (1709), амфорная ручка (1710). В южном раскопе найдено: обломки мраморной каннелированной колонны, мраморный косяк (1722).

14/VII—08. В яме К найдены чернолаковые черепки, а также черепки простой глины, обломок чернофигурного сосуда, разбитая чаша грубой глины с 4 ручками (1723), чернофигурные черепки (1729), 2 краснофигурных черепка (1730, 1731). Два обломка женских фигурок с подвижными ногами и руками (1732—33), обломок терракоттового рельефа (1734).

Колодец внутри храма при расследовании дал следующее: на глубине 7 м (в уровень с морем) достигли дна, вырубленного в скале. Очистили. Наполовину (на 54 см) было залито водой. Найдены черепки 2 светильников чернобурого хорошего лака, а также сделанные из грубой глины. Кроме того, обнаружены обломки амфор. За 2-й стеной найдены обломки амфор и грубой посуды. Лишь на уровне скалы обнаружены тонким слоем черепки черно- и краснолаковых сосудов, из них 3—с росписью (1724, 26, 27), 1 прясло (1725), 2 грузила, 1 почти целая амфора с клеймом „Дионисио“ (1728). За 3-й стеной в западном углу найдены обломки грубой посуды (1735—37), в большом количестве буролаковые черепки, 10 грузил, мегарский черепок (1738) и очень мало чернолаковых. В юго-западном углу того же раскопа обнаружена масса черепицы и кирпича, 1 краснолаковый черепок. К северу от колодца найдена черепица с клеймом (1739). У колодца найдены черепки грубой посуды, желобчатой, 2 чернолаковых, черепицы. Найдены, кроме того, фрагменты мраморной каннелированной колонны, карнизов, базы (1740), коринфские капители (1742), плита с крестом (1741), часть известнякового дверного косяка (?)—1743.

16/VII—08. Расследован колодец перед западной стороной базилики 1877 г. На глубине 2,10 м найдены 18,5 глиняных, пропитанных металлом (медью) формочек (1746), обломки амфор, ручка с клеймом (1747), немного красно- и чернолаковых обломков (1755), два с граффити (1748—49), грузило, черепки 5 мегарских чашек (1750—54), кости животных. Перед 3-й стеной в ямке обнаружена каменная розетка (1756). К юго-востоку от базилики обнаружены ничтожные черепки, медная монета (1757). К северо-западу от колодца перед Уваровской базиликой найдены: грузило, обломки черепиц, некоторые плоенные, один с К, обломки амфор, ручки без клейм, точило, кусок чаши с крестом (1758)—?, 2 чернолаковых обломка. Внутри колодца найдены обломки черепицы и грубых сосудов, 1 плоенный глиняный, 1 чернолаковый, 1 черепица с клеймом.

Около колодца обнаружены обломки мраморных плит, карнизов (1759), базы (1761), капители (1762) и часть выпиленной плиты — ? (1760).

17/VII—08. В колодце перед базиликой А—1877 г. — черепки разнообразной краснолаковой посуды, множество обломков амфор, особенно черепицы и кирпичей, обломок надгробного памятника в виде выреза в форме лица, рога быков и кости животных. За 3-й стеной в северо-западном углу обнаружено много обломков краснолаковых, мало чернолаковых хороших, 1 с нацарапанным узором (1774), несколько красных мегарских чашек, а также и чернолаковых (1765—1773), обломки черепиц, пифосов, кусочки оранжевой краски (1775), кусочки меди, грузило (1763), несколько медных монет (1793—1800), кости и рога животных, кусок краснофигурного сосуда (1764), куски красной штукатурки.

К северо-западу от колодца Уваровской базилики найдены: чернолаковая ручка, части мегарских сосудов (1777), кусок янтаря (1779), черепица, горло амфоры с клеймом (1776), 3 медных византийских монеты (1780—82).

К югу от Уваровского колодца найдены куски обделанных известняковых камней, а также мрамора, в том числе недоделанный крест. Здесь же найдены 9 медных монет (1783—90), буса горного хрусталя (1792), костяной кружок (1791).

18/VII—08. К северу от Уваровского колодца в 3 м от него за 3-й стеной на глубине 30 см найден хорошо сохранившийся череп без челюстей, других костей не было.

В угловой яме L за 3-й стеной обнаружено несколько краснофигурных черепков (1764—1803), довольно много мегарских чаш (1804—09), 9 грузил, амфор и черепиц, кусок чернолаковой шкатулки (?)—1802, черепица (1801), кости домашних животных, 2 медных монеты (1810—1811), головка гвоздя. Между 1-й и 2-й стенами обнаружена чистая земля коричневого цвета с битым камнем, 3—4 черепка, из них 2 чернолаковых. В колодце к западу от базилики 1877 года обнаружены на глубине 6,90 м 4 ручки со штемпелями (1812—1815), 2 грузила, краснолаковые черепки (1816—19), как вчера, черепки простых сосудов и амфор, много черепицы, каменный столбик (1821), мегарский черепок (1820). Яма D с северной стороны дорыта до скалы, при чем ничего не найдено.

Между 3-й стеной и Уваровским колодцем почти нет ни черепков, ни обломков. Найден черепок от черепицы с клеймом (1822). Из стенки к западу от Уваровского колодца извлечено 2 обломка мраморного карниза (1823).

К юго-западу от колодца найдено 2 куски черепицы с клеймами (1824), обломки поливной посуды (1825), несколько черепков чернолаковой и простой посуды, а также обломки грубого кирпича и черепицы. Южнее их на большом пространстве ничего не обнаружено, только 1 медная монета, обломки камней, обломки плит, профилированных с 2 сторон, угловой столбик, 2 обломка баз, колонка (1826), кусок кемфера (1828), плиты с крестом в круге (1827).



Рис. 51. Фиал в центре атриума перед Уваровской базиликой. Раскопки 1910 г. Снято 2 сентября 1910 г.

19/VII—08. Колодец перед базиликой 1877 г. При его расследовании дно обнаружено на глубине 8,25 м, воды—на 27 см; черепков мало, найдена 1 амфорная ручка с клеймом (1845). В яме L обнаружены черепки мегарских и краснофигурных сосудов (1830—33), медная булава с головкой, головка отпала (1834), 5 монет (1835—39), немного хороших чернолаковых, а больше — тусклого лака (1829), 9 грузил. Южнее этой ямы—как бы 2 столба, от них к северу и западу—большой слой сажи, толщиной до 10 и более сантиметров, сверху—обломки кирпича: целый желтой глины  $0,26 \times 0,14 \times 0,03$ . Есть и другие обломки больших квадратных кирпичей.



Исследовано пространство к северо-западу от Уваровского колодца. Обнаружены только грубые черепки и обломки кирпича и черепицы (1844), монета (1843). Такая же картина в углублении скалы, к северо-западу от колодца. К юго-западу от Уваровского колодца найдены 2 чернолаковых черепка и немного простых грубых, 2 грузила, 2 монеты (1841—1842). Из камней—2 обломка мраморных капителей, 1—от мраморного косяка (1851—53, 1722); здесь же найден инкерманский камень с дугвым вырезом и надгробный болванчик. На крайнем юго-западе найдена медная монета Василия (1840). Исследована яма к северо-западу от Уваровского колодца. Она оказалась глубиной 1,45 от уровня скалы, которая по южной стороне ямы возвышается на 20—25 см над остальным уровнем. Найдены: 4 медных монеты (1846—49), пуговица (1850) или головка гвоздя.

21/VII—08. При разборке насыпи над гробницей у северной стены обнаружены камни древней стенки, с южной стороны обваливаются в насыпь из глины. Черепков мало, попадались одни монеты (1857). Найден один поздний чернолаковый черепок с цветочным узором (1858), встречалось немного чернолаковых, больше—черепков амфор и от грубых сосудов.

В яме *L* подведено миной под северную стену на глубину более 1 м до отвесной скалы, представляющей северную стену (с западной стороны также до 0,60 м). Найдены черепки мегарских чашек (1770, 1804—части, 1859, 1833—части, 1861, 1862), донышко с изображениями и буквами (кирбеи)—1860, 4 амфорных ручки с клеймами (1867, 1869), светильник (1865), 3 грузила, 7 монет (1870—76), 2 черепка с нацарапанными буквами (1863, 64).

Южнее *L* обнаружено над слоем золы, заходившим над ямой *O* в северо-западном углу—куски угля, несколько грубых черепков, обломки поливной чаши с двойным дном (1877), стеклянная ручка, кусок мраморной колонны 0,28 м диаметром, грубый кусок базы, амфорная ручка с клеймом (1883).

В юго-восточном краю *H* (к юго-западу от Уваровского колодца) найдены обломки амфор, больших грубых сосудов, пифосы, черепица, каменные корыта, 3 монеты (1854—56). При разломе стены к западу от Уваровского колодца найдено 2 обломка кирпичей с клеймом (1878), монета Романа (1879). Здесь же найден погон с серебряным шнурком (полковничий эполет с пуговицей, с кирасой и шлемом). Найдены 3 куса баз (1883), 1 кусок профилированной плиты двусторонней, мраморная рамка (1884) мозаичного пола (?), 2 монеты (1880—81). В юго-восточной части площади черепков почти нет, встретились 2 хороших черно- и краснолаковых близ западной стены, монета (1882); здесь же найдена черепица с изображением дерева.

23/VII—08. Под могилой у северной стены базилики 1877 г. найдены черепки, особенно амфор и других крупных сосудов грубой глины, 12 донышек остродонных амфор, немного чернолаковой посуды, 2 с изображением: край кратера с листовым орнаментом и донышко чашки, 1 ручка с клеймом (1884), 3 монеты (1885—86).

Колодец *P* у восточного конца 3-ей стены: в нем обнаружены обломки амфор и сосудов с плоским дном, обломки желобчатых сосудов, 1 монета (1888). Обнаружена в скале плоская выемка, глубиной 30 см к западу и юго-западу от того же колодца. В ней—много обломков амфор и других грубых сосудов, немного обломков хороших чернолаковых, 2 простых блюда, 1 грузило, несколько горл амфор со штемпелями (1889—97), 4 краснофигурных обломка (1898—901), 1 с начертанными буквами АΘ... (1902), монета (1887), стригил (1903).

У канала к северу от нарфика Уваровской базилики найдено много обломков амфор и других сосудов грубой глины, несколько чернолаковых черепков.

К северо-западу от Уваровского колодца до западной стены и при развале западной части французской стенки найдены: кусок мраморной ступы—1907, на ручке—елочка, кусок мраморного архитрава—1910, кусок мраморной плиты, 2 куса коринфской базы с прямолинейными боками—1908, куски каннелированной колонны, 3 медных монеты (1904—906). Стенка к западу от Уваровского колодца дала при расследовании черепки черепицы, несколько кусков с клеймами К (3) В, К, Е, лошади (2), I, человеческой фигурой (1915—19); монета Романа (1920), куски поливной посуды (1921), грузило, мраморная коринфская капитель—2 куса (1911), оббитая волюта ионийской капители, маленькая база, другая такая же исковерканная, обломки баз, каннелированные колонны (1909), плиты, представляющие недоделанные части карниза, известняковый угол.

По направлению к юго-западу встречаются черепицы с клеймами IЕ, В (1914), известняковый угол симы (1913), стоячий камень с вырезанным крестом (1912). Цистерна в юго-западном углу: 2 обломка поливной посуды (1926—27), обломки черепицы и амфор. Около цистерны обнаружено 3 медных монеты (1922—24).

Колодец в юго-восточном углу площади: обломки амфор и пифосов, 1 с нацарапанными черточками (1925).



24/VII—08. Круглая яма в юго-восточном углу площади, дно в центре имеет небольшое углубление. В ней—обломки амфор, затем черепица римского времени II—III вв., черепки грубых сосудов.

Под монастырской стеной в канаве найден чернолаковый сосуд с ручкой (1928) и маленький кувшинчик (1929).

Яма Q у западной стены южнее L. Яма в южной стороне завалена сверху мелким камнем и на нем камни поперечной стены. Над западной частью проходит большая стена тоже на мелком камне; между мелкими камнями под стеной на глубине 0, 20 м найдена византийская монета (1930). Среди ямы на глубине до 0,50 м найдена медная монета ХЕР (1931).

Справа, к юго-западу от дороги обнаружено помещение I. Раскоп произведен против входа. Черепков нет, 1 монета Романа (1932). На поперечной улице найден обломок трубы с клеймом (1933).

Под монастырской стеной, между древней стеной и канавой найдены: чернолаковые и краснолаковые тусклые черепки (донышко с розеткой—1937), 1 мегарский (1934), маленький каменный алтарь (1935), стекло от перстня (1936). Около западной стены площади южнее середины ее обнаружено немного черно- и краснолаковых черепков тусклого лака, 1 поливной. В выемке (к югу) от цистерны у западной стены: 2 костяные шашечки (1938), монета (1939), медная вогнутая пластинка (1940). Близ западной стены у ее середины найдено несколько кусков черепицы с клеймами; выпуклое K, IE, Σ (?), 2 разных головы лошади, неопределенный рисунок—лошадь или птица. Несколько чернолаковых обломков (1944, 45, 42, 43), 1 монета (1941). У западной стены к северу найдена маленькая база (1946), там же—черепки ваз простой глины с узорами (1947).

Яма Q у западной стены; найдено: 12 монет (1948—59), игральная кость (1960), 2 обломка костяной иглы (1961), обломки черепицы и амфор—одна древняя—III в. до н. эры, 2 грузила, кости животных.

Расследование колодца у восточного конца 3-ей стены дало обломки амфор, пифоса, черепицы и грубой посуды, 1 прясло (1962), куски мраморного карниза.

25/VII—08. Колодец у восточного конца 3-ей стены: среди находок—мало черепицы, попадаются грубые амфоры, пифос и горшкообразные сосуды с плоским дном, 1 горшечек с ручкой (1963), много устриц.

Известковая печь у западной стены. Не обнаружено никаких черепков, около стены на глубине ее 2 монеты Василия и Романа (1964—65), часть ионийской колонны.

Цистерна у западной стены против Уваровского колодца: найдены куски медных пластинок (1967—69)—?.. 5 монет, куски черепицы (1970—74), амфорные ручки с меткой (1975), черепки грубой посуды, в верхнем слое—масса устриц. В южной части ее—2 куска железа, часть медной цепи (1976), те же кирпичи и обломки посуды.

За западной стеной, в канаве,—часть стеклянного кувшина, 2 стеклянных ножи, 2 чернолаковых черепка. Между канавой и стеной найден каменный фаллос—? (1977), чернолаковый черепок, черепок с чернолаковой сеткой (1978). В выемке у юго-западной цистерны почти нет черепков.

В яме в юго-восточном углу найдены грубые черепки амфор и плоскодонных сосудов, 1 с зеленой поливой (1980), 1 монета (1979).

На поперечной улице в западной части попадались кресты-энколпии (1981), чернолаковые черепки, между прочим, часть донышка с розеткой, 1 поливной, встречались и простые черепки.

В помещении II встречались поливные черепки, в том числе 2 донышка с желтой поливой, 1 с узором (1982). В помещении I найдены 3 медных монеты (1983—85), а также глиняные крестики (1986).

26/VII—08. В колодце у 3-ей стены встречено много устриц, черепки плоскодонных сосудов, амфор, кувшинчик, поливная посуда, прясло, рога быков (1987—88).

Цистерна у западной стены: обнаружены грубые черепки, желобчатые, слой устриц, несколько стеклянных обломков, 4 монеты (1990—92), лампочка с надписью (1989)? В южной части тоже попадались грубые черепки, несколько чернолаковых, оселок (1993), кусочки мозаики, 3 монеты (2003—06).

Колодец у юго-западной цистерны дал мало черепков, только грубые. Найден железный ломик и кирка (1995). Медная цепочка (2007), медная пластинка (2008), медная палочка, 2 пряжки (2009—11).

Колодец у южной стены дал нам черепки амфор и грубых сосудов, несколько тусклых чернолаковых, частью с краснобурыми кругами, 2—3 хороших чернолаковых, куски штукатурки с красной краской (2001), золотое кольцо (2000), 3 медных стрелки (1996), 1 монета (1998), 1 буса (1997) с глазком, свинцовая пломба (1999). В поперечном здании (улице—?) в западной части 1 жернов, верхний камень свода, черепица с клеймом K, каменное грузило, камень от мозаики зеленого мрамора. II помещение: 1 монета (2012).

28/VII—08 (?). Цистерна у западной стены (южная часть). Много черепков амфор (ручка с желобом) желобчатых, а также других грубых сосудов (2016—20—21), грузило (2022). Кроме того, найдено много медных предметов, 25 медных монет (2044—67), 2 куса цветных мраморных плит (2095—2104). В северной части найдены: цепочка (2094), пряжка и 14 других медных предметов, стеклянный флакон (2105), костяная пластинка (2106), кусочки (12) мозаики (2108), 26 монет (2068—93), костяное кольцо (2107), куски мраморной мозаики, много таких же черепков остродонных амфор и стеклянные обломки.

В яме *P* к югу от колодца у 3-ей стены найдено много черепков простых сосудов, монета (2112), стеклянный стержень (2110), конец оленьего (?) рога (2111).

В яме *C* к востоку от ямы *P* найдены плохие черепки, 2—3 чернолаковых, 1 краснолаковый с сеткой (2113). Глубина ямы—30 см.

В колодце у 3-ей стены обнаружены грубые черепки, кувшинчик с зеленой поливой почти на дне (2109).

В выемке в скале к западу от ямы *P* найдены грубые черепки, несколько чернолаковых, монета (2116), кусок прозрачного мрамора (2115).

В колодце у южной стены найдены черепки амфор, амфорное горлышко, чернолаковые черепки (2120?), 8 малых грузил (2119), 2 монеты (2117—18).

В поперечном здании найдены: 1 чернолаковый черепок, 1 ручка с клеймом (2121), 1 поливной черепок (2122).

В помещении II (юго-восточная часть) найдено несколько стеклянных обломков, несколько поливных (2123—25), прясло (2126) и половинка стеклянного браслета (2127).

29/VII—08. В колодце у 3-ей стены обнаружены горла плоскодонных амфор, малый сосуд с отверстием в виде энохи (четырёхлистник). Этот колодец на глубине 3,70 бутылкообразно расширяется. Дно обнаружено на глубине 5,70; в центре дна имеется круглое отверстие, заваленное камнями (3 камня). Дальнейшее углубление производится вертикально.

Яма к востоку от обжигательной печи выложена известкой: внутри найдены грубые желобчатые черепки, 3 монеты (2194—96, совсем перегорелые). Яма восточнее предшествующей: в ней найдены хорошие чернолаковые черепки, а также тусклого лака, несколько мелких краснофигурных (2200), 1—с черной сеткой (2199), куски красной штукатурки, амфора, 1—с клеймом (2197), чернолаковый светильник тусклого лака (2198).

Восточнее в скале обнаружены места для пифосов. На месте имеется 1 пифос разбитый, здесь же найдено грузило. Цистерна против колодца в своей западной части расчищена до дна. Найдены устрицы, обнаружен целый слой грубых черепков на дне, 9 кусков мрамора от церковного настила (2129) и 20—от мозаичного пола (2128), черепки амфор с шарообразным дном (2192), 19 монет (2130—48), большой крючок (2180), другие медные поделки (2181—83), костяной ключ (2188), а также шашка (2189), кусок мрамора с 2 буквами ЕО (2191), кусок золотой серьги (2179).

В южной половине—много таких же сосудов, костяная шашка (2189) и трубка (2190), 30 медных монет (2149—78), 7 медных предметов (2184—87), также куски мрамора от пола и части мозаики.

В выемке у западной стены между обеими цистернами найдены: 1 хороший чернолаковый черепок.

За западной стеной, к югу, между канавой и стеной найдено несколько чернолаковых черепков, 1 с узором, выполненным в краснофигурной технике (2201). В водостоке найдены обломки стеклянных сосудов. В поперечном здании в западном конце найдены черепки поливных сосудов и 1 монета (2202).

В южной части I помещения попало довольно много поливных черепков (2204), 3 обломка ножки (2203), медная трубка (2205), несколько монет (2207—13), костяная ложечка (2206).

Во II помещении не найдено почти никаких черепков. В колодце найдено 2 поливных (2216), монета (2215), рыбы кости, пуговица (2214). Этот колодец находится у южной стены площади. В нем: целая амфора (2217) со штемпелем, кусок блюда с устьем (2218), обломки больших горшкообразных сосудов, черепица, черепки чернолаковых сосудов, 1 почти целый (2219—20), 1 монета (2221).

Неглубокий колодец во II помещении (гл. 0,95)—100×0,95. Дно пифоса, найдено 2 поливных черепка (2216), прясло (2214) из рыбьей кости, сломанная монета (2215).

В III помещении найдены грубые черепки мелких сосудов.

30/VII—08. Колодец у 3-ей стены дал малое количество грубых черепков. Яма у юго-восточного угла базилики 1877 г.: в ней обнаружено много черепков амфор, чернолаковых, 2 краснолаковых черепка (2222), 2 от чашки с розеткой, 3 краснофигурных, малое грузило (2223), медная монета (2224), много битого камня (от скалы). Вторая яма к востоку от обжигательной печи *C* дала много хороших чернолаковых черепков, 1 чернолаковый светильник (2233), 7 краснофигурных (2236—40), 2 монеты (2243—44), стрелку (2245),



обломки простых сосудов (2234), амфор (2225 — 32), несколько грузил, черепицу, бусу (2246), 5 черепков малого лекифа (2235), 2 милетских черепка (2241 — 42). Цистерна против бассейна, с северной стороны: много мелких черепков (найдена цельная амфора), 30 монет (2247 — 76), 9 медных поделок (2314 — 21), 2 раковины (2322), кусочки мраморного мозаичного пола (2323 — 24), из пола вынуты кирпич и забутка (куски красной цемьянки), 2 куса мозаики.

Та же цистерна с южной стороны; найдено: 36 монет (2277 — 2308), игла (2315), куски цепочки (2313), 3 медных предмета (2313), куски амфор и других сосудов — взят 1 мелко-желобчатый (2325), кусок трубы 0,51 см в диам. 1 чернолаковый.

Яма *T* к югу от цистерны: в ней много черепков амфор (грубых) и горшкообразных сосудов, 3 чернолаковых, 2 светильника (2365 — 66), маленькие амфоры и несколько черепков, 20 монет (2330 — 59), разная медь (2361 — 64), золотой амулет (2360), много резанных кусков мрамора от половой мозаики. Яма *У* рядом с *T* у западной стены. Найдено: грубые черепки, много мелких чернолаковых. В засыпке между западной стеной и монастырской обнаружены грубые черепки хорошей глины, чернолаковые, 2 малых краснофигурных (2327), тонкий бурый черепок с красным кругом (2326), 2 монеты (2328 — 29). Южнее поперечного проезда найдены обломки пифосов, плохие поливные черепки. В колодеце у южной стены площади: черепки амфор, много хороших чернолаковых, а также и тусклого лака, кусок железного топора, куски красной штукатурки.

Во II помещении найдены кусочки поливной посуды.

III помещение: в нем — кусок черепицы с клеймом К, кружок слоистого камня? (2368), черепок с нацарапанными буквами (2367), оселок (?) из овального морского камня.

31/VII — 08. Яма у юго-восточного угла базилики 1877 г.; обнаружено: 2 краснофигурных черепка (2369 — 70), северная часть засыпана, очевидно, при раскопках базилики. Решено не перекапывать.

Колодец у 3-ей стены доведен до воды. От устья до поверхности воды — 8,30 (от поверхности скалы — 8 м), воды — с полметра, киркой чувствуется дно. Колодец у бассейна, что перед Уваровской базиликой, имел при начале работ в нем глубины от нижнего края устья 4,30 м.

Водосток у берега моря, а также местность сбоку от него. Найдены черепки чернолаковые и 1 желтый краснофигурный (2371 — ?). Колодец у бассейна при начале работ имел 4,30 до нижнего края устья (см. выше). Находки: пряжка (2372), монета (2373), медный предмет (2374), куски черепицы.

Выемка *B* к юго-западу от бассейна. В ней — много кусков черепицы, простых сосудов, сделанных из хорошей глины, 6 грузил, поздних чернолаковых черепков, 1 монета (2375).

Выемка *T* между 2 цистернами: черепки грубых сосудов, амфор, а также малых амфор, 31 монета (2382 — 2412), медная цепочка (2376), медная скобка (2361), каменная буса (2380), 15 мраморных кусков мозаики (2416), 2 костяных трубочки, ручки (2413), 14 костяных пуговиц (2379), глиняная лампочка (2415), чернолаковый черепок, стеклянная буса (2381), медное колечко (2377), болт (?) — 2378, кусок черепицы.

Яма *У*, находящаяся рядом с *T*, имеет четырехугольную форму. В ней найдены чернолаковые черепки, блюдо (2417), килик (2418) ? с краснофигурным изображением зайца. Много обломков остродонных амфор. Яма *X* к югу от бассейна, черепица, 2 грузила, чернолаковый черепок, — вот и все находки.

Яма *У* находится рядом с *X*: 1 грузило, обломок мегарской чашки (2419). Находящийся на южном краю площади колодец дал чернолаковые черепки хорошего лака, обломок урны, 2 стрелки (2420), монету (2427?), лекиф с черной сеткой (2428?).

Исследование помещения II в его южной части дало поливные черепки, 1 с узором (2421), 1 чернолаковый (случайный?).

III помещение дало следующие находки: монету (2425), медную поделку (2426), несколько обломков стеклянных поливных сосудов, 1 хороший чернолаковый, несколько краснолаковых черепков, кроме того, — несколько черепков от грубой посуды.

За западной стеной, к югу от поперечного помещения, обнаружены обломки пифоса, плохие поливные и стеклянные обломки. Там же южнее найдены 3 монеты (2422 — 24), куски черепиц — 1 с клеймом, куски гипса (?), поливные черепки.

1/VIII — 08. У водостока, у моря, в яме обнаружены простые, 1 — 2 чернолаковые черепка. В насыпи на скале обнаружены грубые желобчатые, несколько чернолаковых (2429), черепок кувшина с клеймом, несколько астрагалов.

Колодец у водоема: обнаружили куски мраморного карниза, монету Романа (2453), обломки черепиц и простых сосудов, свинцовую полоску (2430).

В яме *T* найдены обломки поздних амфор с желобчатой ручкой, 1 краснолаковое дно, 1 чернолаковый, 2 монеты (2431 — 32), устье блюда с елочками. Яма к востоку от *T*;



найдено: ручки амфор без желоба, черепица, грубая древняя посуда, штемпельная ручка, хорошие и поздние чернолаковые черепки, красная штукатурка, 33 грузила, из них одно (2434) очень большое, несколько маленьких, метательные камни — 7 штук от 6 до 13 см диаметром. Южная часть той же ямы: чаша простая (римская), блюдо с носиком? (2438), чаша поздняя чернолаковая, 6 грузил.

Яма ? — (X) у юго-восточного угла. В западной ее части обнаружены краснолаковые черепки, чернолаковые древние и поздние, чернолаковые желобчатые (рельефные), простые блюда (? 2439) и еще обломки таких же, 2 камня-голыша, 2 краснолаковых мегарских (2440), костяной узор (2441), стрелка (2447), монета (2444), маленький карниз из туфа (2452?), кусок колонки из туфа (2451).

Восточная часть той же ямы, разделенной стеной; найдены: кусок такой же колонки (2451), такие же черепки и цельный простой кувшинчик (с плоским дном? 2450 — ?), несколько кусков красной мегарской посуды, 2 куса узора из кости (2442 — 43), монета (2445), медный колокольчик (2446), кусочки штукатурки с красной краской.

II помещение: из ямы в юго-восточном углу извлечен чернолаковый черепок с красивым узором, поздний краснолаковый светильник (2458), поливное дно. В насыпи найдено несколько поливных черепков и черепица.

В III помещении найдены черепки: 2 краснолаковых, 2 поливных (2455), 1 монета (2454), грузило. За западной стеной найдены куски черепицы (2457), грубых сосудов, несколько плохих поливных, осколки стекла, 1 поливное дно с буквами КО (2456), но больше всего черепицы.

2/VIII — 08. Последняя поперечная улица. Сверху в насыпи найдены грубые черепки, под уровнем древней дороги — несколько кусков древних амфор, амфорных ручек без клейм, на самой скале — 2 чернолаковых черепка и 1 чернофигурный — 2459.

Там же: с южной стороны из насыпи и земли сверху извлечены куски амфор, немного чернолаковых, 1 с красными и черными кругами — милетский? — 2460.

За западной стеной — обломки черепицы, одна с остатком клейма ΛΟ — 2401, черепки амфор, желобчатые, горшков, 2 поливных, куски гипса — 2462.

III помещение в своей южной части дало нам терракотовые розетки (2463), большую черепицу, черепки малых амфор, обломки краснолаковых блюд (2464), краснолаковый светильник — 2465, обломки терракоты — 2466, грубой чернолаковой, дорическая капитель из туфа — 2469, в нетронутом слое — 2 ручки с клеймами — 2467 — 68, круглая база из туфа (2470).

Яма В? к юго-западу от бассейна. В ней — куски амфор, одна с двойной ручкой с клеймом, есть двойные ручки другой простой посуды, простой глины — 2471 и поздней чернолаковой, немного хорошего лака, 33 грузила (2478 — 79), лампочка (2473), малая игрушечная амфора — 2472, несколько мегарских черепков (2474 — 77, 2484), 3 монеты (2481 — 83), 82 — 83 пропали, костяная игла (2480), база малого пиллястра из туфа (2486), мужская голова (2485), вблизи на скале — кусочек финикийского стекла (2504).

X — Y? Яма к югу от бассейна (двойная), в ней — грубые черепки, краснолаковые с черной сеткой, поздние чернолаковые, грузило.

То же, восточная часть: черепок черной плоенной вазы с красным лиственным узором, 24 мегарских черепка (2488 — 94) от 8 чашек, 1 ничтожный краснофигурный, часть фигуры (2495), 3 бусы, 2 монеты (2496 — 97), разноцветный поливной черепок (2500?), лиловый карниз из песчаника (2499), 4 грузила, 1 со штемпелем (2498), красное блюдо с устьем, простое (1438, см. 1439, 1/VIII), грубые и разные чернолаковые черепки.

Между водостоком и морем найдено несколько грубых черепков, 2 краснофигурных (один с розеткой, другой от кратера — 2501).

Новый раскоп (точная локализация этого „нового раскопа“ неизвестна. К. Г.): в нем — обыкновенные черепки, 2 монеты (2502 — 03).

4/VIII — 08. В цистерне к юго-западу от бассейна найден кусок малой ионической капители (2507). Здесь же — обломки простых римских сосудов, амфор, пифоса, 1 в виде боченка (2505), 1 — почти целый кувшинчик (2506), мегарские черепки (2508 — 10), чернолаковые древние и поздние, с белыми цветами (2511 — 12), 52 грузила разных форм, 6 взято (2513 — 16), костяной кружок, полукруглая черепица.

Яма близ юго-восточного угла площади (X — Y?) дала грузила (числом 11), 3 монеты (2522 — 24), стеклянную бусу (2521), 2 костяных предмета (2519 — 20), простые черепки, почти целую сковороду (2517), поздние чернолаковые черепки, есть и древние, терракотовую головку (2518), 2 медных гвоздя, куски черепицы.

За западной стеной (в выемке в скале за III помещением) найдены: чернолаковый черепок с 2 буквами (2525). За западной стеной у поперечной дороги, на уровне дна канавы найдены зеленоватые поливные черепки, ручка с клеймом (2526), кусок простого сосуда

с нацарапанными буквами (2530), 1 медный жолудь? (2527). В поперечной дороге — мало черепков, зеленоватые поливные и чернолаковые (2528), витая ручка простой глины, грубой черной глины, милетский (?) черепок (2529).

III помещение в своей южной части; найдены: 2 краснолаковых поздних черепка, 1 чернолаковый, 2 простых черепка, 2 грузила, кусок малого триглифа (2533) из туфа, известняковая ионийская база (2534), малая четырехугольная база из туфа (2534а), 2 монеты (2531) Романа, известняковая капитель анты (2532).

Новое место. Северный угол, глубина до уровня дороги: горла амфор с волнистым узором (в виде параллельных волнистых линий), поливные черепки (2535—36, 40), куски черепицы, горшкообразные сосуды, обломки амфор, половинка стеклянного браслета.

У I проезда, глубина та же, найдена медная крышечка (2541), простые черепки, кусочки поливной посуды (2539), особенно 1 синий (2537), 2 монеты (2544—45), медная вырезанная пластинка (2542), костяное кольцо (2543).

Направо от того же проезда обнаружены кусочки такой же стеклянной поливы (2538), куски черепицы. Далее к югу найдено много черепицы, амфорные ручки с узорами, дырочками и простые куски поливной посуды (2546), здесь же — куски амфор, пифосов и простой посуды.

5/VIII—08. Яма к юго-западу от бассейна. Грубые черепки амфор, блюда с носиком, малый кувшинчик, чернолаковые хорошие (2550) и с узором (2548—49), 56 грузил (2557—60), малая четырехугольная база (2561), костяные иглы, 1 монета (2564—66), мегарский черно- и краснолаковый черепки (2550—55), черепок белый с красным узором (2556) и кусок решетки из туфа (2562), обломок терракотовой статуэтки (2547).

Выемка в поперечном проезде и по скале: найдены простые и чернолаковые черепки, 2 чернолаковых краснофигурных (2567), терракотовые архаические с окраской женские статуэтки (2568). У западного входа во II помещение — терракотовая женская головка (2569), стрелка (2571), милетский (?) черепок (2570).

Выемка во II помещении дала следующие находки: обломки амфор, красных сосудов, чернолаковые черепки, милетскую ручку (2572).

В нижнем слое западной дороги у 5-й поперечной улицы и в западной части поперечной улицы найдено много древних чернолаковых черепков, чернофигурного килика (2573), обломки амфор, кусок краснофигурного кратера (край с орнаментом в виде ов). В верхней насыпи — 2 византийских монеты (2574—75).

Новое место. Северная часть, за 2-й продольной стеной в верхней насыпи найдены поливные черепки, черепки разных сосудов желтые с простым узором, зеленоватые (8576—78), куски черепицы и куски мрамора от капители—? (2563), медное ситечко (2581), медный колокольчик (2527?).

Южнее у I прохода найдены куски черепицы и поздних сосудов, стеклянные зеленые с узором бусы (2579), кусок древнегреческого кирпича с 2 штемпелями (2580).

Южнее, у выступающего угла I продольной стены найдено много черепицы, куски с клеймами, орнаментами (птица, звезда), простых сосудов, амфор с плоенными ручками.

За поперечной стеной — такие же черепицы, на уровне дороги — следы пожара, железные гвозди (2583—85, 2582), много угля — сплошной слой, толщиной 3 см, кусок мраморной колонны диаметром 0,34, длиной 0,75 м.

7/VIII—08. Круглая яма X? как раз к югу от бассейна. В ней найдены куски амфоры, 2 чернолаковых черепка, 3 грузила, на дне ямы найден черепок с надписью: ΟΛΘΑΜ (2586).

У порога южного входа Уваровской базилики были найдены 3 монеты (2587—89); 2 обломка плиты из туфа с орнаментом из косых пересекающихся линий (2590).

В выемке у северной стены поперечного помещения (около середины ее) и в насыпи по скале обнаружены: черепки из простой глины, кусок черепицы со знаком ΙΕ и 5 монет (2591—95).

Выемка во II помещении (северо-восточная часть). Найдены: обломки амфоры (древней) и сосудов простой глины; 2 поливных черепка, несколько чернолаковых хороших, один краснофигурный (2596); обломки кувшина серой глины с темными полосами.

У поперечной дороги, в верхнем слое обнаружены: 3 поливных черепка, древняя засыпка, чернолаковые черепки, один с бурыми полосками (2598).

Там же, на южной стороне, найдены в самом нижнем слое чернолаковые черепки, а в верхнем слое — черепки из простой глины.

За южной стеной поперечной дороги (помещение II) найдены куски пифоса, 3 поливных черепка.

Новые раскопки. Северная часть за 2-й продольной стеной, в верхнем слое (36 см выше уровня дороги). Найдены куски черепицы, малый каменный пьедестал (2600), кусок



плиты крупнозернистого желтоватого мрамора, поливные черепки (14) разных оттенков, желтоватых с коричневым простым узором, плохие зеленые, коричневые — все мелкие; желобчатый черепок, медная круглая коробочка (2599).

Между первой и второй стеной (36 см ниже уровня дороги) найден кусок мраморного столбика (2601) с арочками.

Южнее, за второй стеной найдены 3 монеты (2602 — 4), поливные черепки (2605 — 6), 2 куса поливного блюда с узорами (2607), узко- и широкожелобчатые черепки.

Внутри выступающего угла 1-й продольной стены найдено много черепицы с метками: 3 с К и лошадью (2616), К и птицею, 3 обломка (2617), ІЕ (3), одно К, Є (2614); найдены также гвозди со следами пожара, 2 обломка стеклянного браслета (2610), 1 монета (2609), медная ручка в виде змейки, обломки пифоса с волнистым узором, черепки, украшенные врезанными линиями (2618). В южном помещении найдено узкое горлышко простой глины (2613), медные монеты (2611), медная гиря (2612).

8/VIII — 08. 2-я поперечная дорога: найдены черепки амфоры и других сосудов простой глины, на скале — чернолаковые обломки, один краснофигурный (кусочек розетки), 4 монеты (2620 — 23), стрела (2619).

В верхней насыпи найдены 3 поливных черепка, кусок черепицы со знаком. В старой насыпи вообще очень мало черепков.

Новые раскопки. У северного угла за второй продольной стеной, высота до 36 см над уровнем дороги, найдено много поливных черепков желтой и зеленой поливы, 2 горлышка длинных узких сосудов простой глины (такие же, как находки от 7/VIII), кусок черепицы с рисунком, изображающим лошадь, 1 монета (2624), 1 краснолаковый черепок и много обломков черепицы.

Там же, между 1-й и 2-й продольной стеной, на глубине от уровня дороги до скалы, найдены черепки простой поздней посуды (2625), амфор, горшков, кувшинов, несколько поливных плохих обломков, 2—3 чернолаковых потертых обломка (2626) и краснолаковые поздние черепки, 9 монет (2627 — 34), бронзовая многогранная гирька (2635).

Южнее, за 2-й продольной стеной найдено несколько поливных (2636 — 37) плохих и простой глины черепков, мелкие обломки черепицы.

Далее к югу до линии выступающего угла продольной стены найдены 2 ножки глиняных сосудов желтой поливы, такая же — в другом месте того же раскопа.

Около 1-й продольной стены, юго-восточной, у выступающего угла и параллельной ей северной, над уровнем дороги найдены: простые черепки, черепица, 1 кусок черепицы, изогнутый вдоль, клык, костяное шильце (2638), монета (2637).

В сгоревшем доме (?) в северных комнатах найдено: несколько поливных черепков, амфорная ручка с узором, черепицы с изображением: птицы (2640), лошади (2641), со знаком (2616) ІЕ, знаком Є, К (2615).

Ниже уровня улицы (на 36 см) найдены черепки простой посуды позднего производства, обломки поливных сосудов, кости животных, монета (2642), костяная ручка (2643), нож из рога (2644).

Во 2-й комнате много обломков крупных черепиц, в середине очень мелких с клеймами: К, ІЕ, с изображением птицы, звезды, 2 чернолаковых черепка, 1 краснолаковый, 2 поливных (2645 — 46), большие уголья, железная скоба (2647), ручка (2648) с изображением Эрота, кусок железной плоской чаши (2649).

9/VIII — 08. 2-я поперечная улица. Найдено: 2 монеты (2650 — 51), стрела (2652), черепки стертые чернолаковые, поздние, простой глины, тонкие; часть толстостенного глиняного сосуда-блюда (2653); куски черепицы со знаками; 2 поливных черепка, — все это обнаружено в старой насыпи.

Новые раскопки. Северный участок за 2-й продольной стеной, уровень выше дороги; найдены: черепица (2654 — 55) и черепки грубой глины; 4 поливных черепка, желтой поливы с темными узорчатыми линиями; кусок медной петли для замка (2656).

За 1-й продольной стеной, ниже уровня дороги, найдены 6 монет (2658 — 63), обнаружен водопровод параллельно улице и 1 совсем пропавшая труба (2657), — взято в музей.

У выступающего угла с внешней (сев.) стороны, до уровня дороги найдены: обломок амфоры, обломки грубой чернолаковой посуды, поливные черепки, 2 монеты (2664 — 65); большое количество мелких черепков.

Там же, ближе к 1-й продольной стене, ниже уровня дороги до скалы, найдены простые черепки, чернолаковые древние и поздние, грузило, поливной черепок, 2 монеты (2666 — 67) и серебряное колечко (2668).

Северная комната сгоревшего дома, ниже уровня дороги до скалы. Найдены: черепки посуды простой глины (поздне-римские), обломки чернолакового сосуда позднего происхождения, несколько поливных черепков, 2 астрагала (2671), мраморный кружок (2669),



костяная игла (2670), половина стеклянного браслета, медная игла сломанная, грузило, медный выпиленный узор? (2672), 2 монеты? (2673—74).

2-я комната, по уровню дороги. Найдены: обломки черепицы, железный скребок (2675), ножик (2676), медная трубка (2677), медная чашка (2678), 2 куса меди (2679—80), монета (2681), поливные черепки, игральная кость (2682), кусок черепицы с выпуклым К, половина стеклянного браслета (2684).

11/VIII—08. 2-я поперечная дорога. Найдены черепки амфоры и сосуда простой глины; чернолаковые хорошие обломки, 1 краснофигурный (2685), 1 красной глины черепок с узором (2686), чашечка простой глины (2692), 1 поливной черепок с узором (2691); в верхнем слое найдены 2 монеты (2689—90); колючко (2688); медный браслет (2887).

Новые раскопки. Северный угол за 2-й продольной стеной у обжигательной печи: черепков нет, в стенке печи обнаружена капитель с тремя крестами (2693), 2 куса рельефа из известняка (2694), 1 маленький обломок; угол мраморной плохо тесаной плиты. Между 1 и 2-й продольной стеной, ниже уровня дороги, найдены черепки простой глины, 2 монеты (2695—96), кусок ключа (2697). У внешнего угла, ниже уровня дороги, найдены черепки простой глины, обломки амфор, обломок стекла, 3 монеты (2698—2700).

В сгоревшем доме, в северной комнате, ниже уровня дороги до скалы, найдены: костяшка (2703), 2 монеты (2701—02), обломки стеклянного браслета, черепки простой глины, 2 чернолаковых обломка, грузило.

Новые раскопки (у бат. Канэ). В восточной части, в верхнем слое найдены: черепица со знаком: КО (2711), донышко поливной чаши (2712).

За восточной стеной северной комнаты сгоревшего дома, до 0,5 м глубины, найдены обломки поздней посуды из простой глины и 2 черепицы со знаком Є, обломок карниза (ионического) из известняка (2710). Внутри 2-й комнаты сгоревшего дома найдено: медное ведро (2706), 2 железных ручки? (2704—05), большая черепица с изображением, черепки простой глины и поливные (2708—09), свинцовая посуда (2707).

12/VIII—08. Новые раскопки, с восточной стороны. В верхнем слое обнаружена была верхняя партия<sup>1</sup> обломков византийской черепицы, найдены обломки пифоса с украшениями по краю, поливные черепки (2730).

Далее обнаружена нижняя партия: обломки византийской черепицы, сосудов простой глины, ручка с точками (2731), грузило, 3 монеты (2732—34), обломок—ножка мраморного льва, обломок каменной ступы, кусок черепицы со знаком (2735—36?) МН, черепок с нацарапанным Н (2737).

Поперечная дорога, в восточном направлении. Здесь скала поднялась близко к уровню (36 см). В этом месте найдены: обломки сосудов простой глины, древних амфор, 2 ручки с клеймами (2714—15), несколько чернолаковых черепков, 1 краснолаковый, 1 стрелка (2713).

За 1-й продольной стеной, ниже уровня дороги до скалы, найдены: черепки сосудов позднего происхождения, несколько поливных черепков, из них 4 взято, 2—3 (2716—18) чернолаковых.

С внешней стороны 2-й продольной стены сгоревшего дома найдены: черепки поздней поливной посуды (2722), медное кольцо (2719), железное кольцо (2720), монета (2721), 3 железных гвоздя, болт с кольцом (2723), колонка из известняка (13 см в диам.), обломки черепицы. Во 2-й комнате сгоревшего дома обнаружены: куски черепицы со знаком и изображением птиц и др. (2724—26), обломки медной кастрюли с железной дужкой (2727), свинцовое кольцо, обломки поливного блюда (2728), железные гвозди, игральная (?) кость (2729).

Снаружи южной стены 2-й комнаты сгоревшего дома *in situ* обнаружен большой сломанный пифос с узором волнистым и кружочками.

13/VIII—08. С внешней стороны южной стены обнаружены 3 пифоса, сохранившиеся; высота первого—1,03; наибольшая ширина—около 1,12 м; высота второго—0,95 м, ширина—0,80 м; высота третьего—0,78 м; диаметр—0,70 м (горло—0,30 м и 0,021 м).

Во второй комнате сгоревшего дома найдены обломки черепицы с изображениями птиц, корабля, треугольника (2752), лошади, знака ІЕ; обломки сосудов простой глины, железные гвозди, 2 поливных черепка, железные инструменты (2755—56), сплав свинца (2707), медная склепанная посуда? (2757).

Новые раскопки, восточная стена, левая; верхняя партия: обломки поздней посуды простой, обломки пифоса, украшенного овами и точками (2758), обломки поливной посуды (2760), каменное маленькое корыто.

Нижняя (правая) партия: внутри дома с двумя входами N—O (до 36 см от верхушки стены) найдена черепица с К и другими клеймами; донышки горшкообразных сосудов, 1 поливное (2761), ручка амфорная, часть малой каменной ступы, стеклянный браслет.

<sup>1</sup> Надо понимать в значении „культурный слой“. К. Г.

## ГЛАВА VI. СЕДЬМОЙ КВАРТАЛ ВНУТРИ МОНАСТЫРСКОЙ ОГРАДЫ, РАСКОПАННЫЙ Р. Х. ЛЕПЕРОМ В 1913 ГОДУ (так называемый „Квартал с древнегреческим двором“).

### А. ОПИСАНИЕ.

VII квартал, вскрытый раскопками 1913 года не полностью, представляет небольшую раскопанную площадь, ограниченную с северо-востока VI поперечной улицей и идущей по этой улице каменной оградой б. монастыря; с юго-востока VII квартал выходит на главную продольную улицу. С юго-запада и с северо-запада квартал не раскопан.<sup>1</sup>

VII квартал представляет из себя наслоение трех последовательных строительных периодов: I (сверху)—поздне-византийского времени, затем (II)—ранне-византийского или поздне-римского и, наконец, III—древнегреческого (см. отдельный план VII квартала—рис. 52).

Верхние слои раскопанной части VII квартала представляют ряд помещений, выходящих на две улицы. Есть основание предполагать, что это помещения торгового характера,—за это, пожалуй, говорят цистерны, находящиеся в некоторых из этих помещений. Такими торговыми помещениями, имевшими выходы на оживленные улицы города, мы можем назвать помещения №№ 1, 5, 6, 7, 9, 10, 17. Все они представляют прямоугольные в плане сооружения, сложенные из бута на глине.

Наше особое внимание должно привлечь помещение № 2, особый план которого мы даем на рисунке 53. Центральную часть этого позднейшего помещения составляют древнегреческие остатки каменного помоста, состоящего из ряда прекрасно отесанных плит крепкого известняка. В двух из центральных плит сделано круглое отверстие диаметром 0,5 м со следами желоба (для веревки?). Отверстие ведет в глубокую грушевидную цистерну, вырезанную в скале. На юго-запад от помоста мы видим четырехугольную яму хозяйственного назначения, и ее юго-западная стена имеет продолжение в сторону юго-запада и на расстоянии 2 м поворачивает на северо-восток под прямым углом. Перед нами, несомненно, остатки дворика с перистилем. На это указывает след от колонны, имеющийся на одном из камней. От продолжительного нахождения в разрушенном виде под открытым небом на камне образовались следы от круга колонны. Эти следы произошли, несомненно, от капель дождя, стекавших в течение очень долгого времени по колонне на известняковую плиту помоста, на котором стояла колонна. Любопытно отметить, что со стороны севера и северо-востока, откуда обычно приходит непогода, следы эти явственнее и глубже, чем с южной стороны (см. план древнегреческого двора).

Если данный комплекс мы примем за дворик древнегреческого здания, то помещения самого здания, некогда концентрировавшиеся вокруг двора, мы должны искать под вышеупомянутыми византийскими помещениями. В некоторых местах мы можем наблюдать прочные толстые стены под поздними византийскими кладками (напр., в пом. № 2 к юго-юго-западу от дворика).

### Б. ДНЕВНИК РАСКОПОК Р. Х. ЛЕПЕРА VII КВАРТАЛА В 1913 ГОДУ.<sup>2</sup>

**Раскопки в монастырской ограде (между новым собором, восточной оградой к югу от дороги).**

13/VI—(13 за 12/VI). В помещении 3 на 1-м полу найдены: 1) обломки поливной византийской посуды, некоторые из них обгорелые (взято около 16 черепков)—1001—09; обломок черепицы с буквой К (1011), мелкие обломки мрамора, обломки пифоса, кухонной посуды оставлены; кабаньих клык (1010).

В помещении 4 найден одноручный красноглиняный кувшин, тяжелых форм, простой (1012).

<sup>1</sup> VII квартал суммарно издан в „Отчете Арх. Ком.“ за 1913—15 гг. (Петр. 1918), стр. 55—56, рис. 83.

<sup>2</sup> Архив Гос. Херсонесского музея, дело № 89а.

# ГЛАДНУКВАРГАДА

Б. МОНАСТЫРСКАЯ СТЕНА

II ПОПЕРЕЧНАЯ УЛИЦА

КОНЮШНЯ.

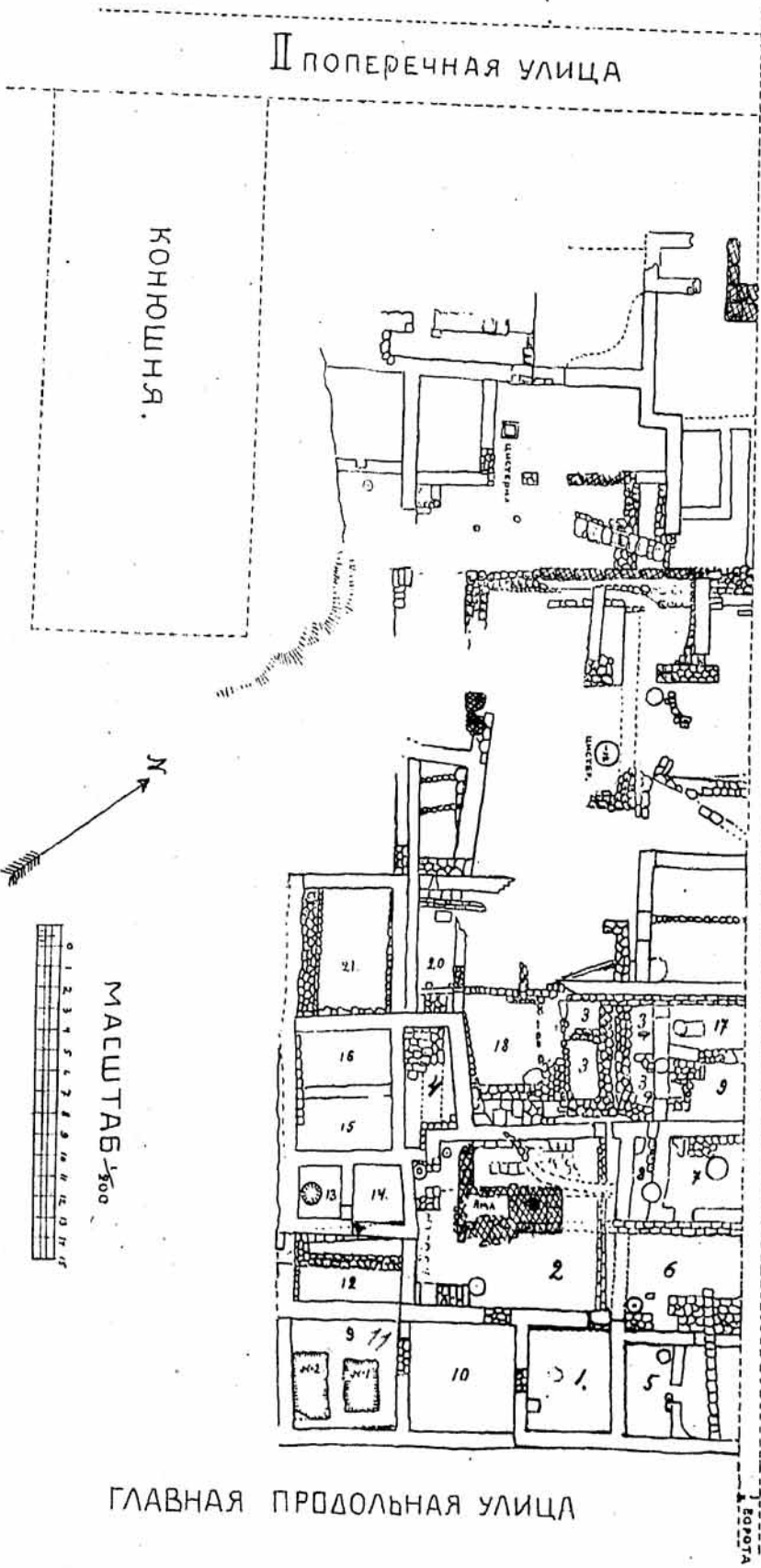

ГЛАВНАЯ ПРОДОЛЬНАЯ УЛИЦА

Рис. 52. Пом. № 11 — в южном углу обозначено неправильно, как пом. № 9. Пом. № 3а находится между пом. № 3 и №№ 9 и 17 и обозначено тоже как № 3.



14/VI—13. В помещении 5 на первом полу — большие следы пожара (горелое дерево, уголь, зола и обожженные черепки и др.). Найдены черепки византийской посуды (1016—22) поливной (10), 3 терракотовые шарика (1023), обломки бронзовых поделок (4), амфорные ручки (5) с graffiti (1025), обломок поделки из железа (1024), замок 1, обломки черепицы: 1 — с клеймом (1027), 2 — с всадником (1026), с клеймом (1028—29), обгорелое дерево (1030).

18/VI—13. В помещении 6 на сильно горелом первом полу обнаружено много строительного мусора: обломки черепицы, дерева горелого, среди них — вещи византийского времени: чашечка глиняная (1031), обломки поливной посуды (1032—33), грузила (6 шт.—1034), черепица, клеймо в виде рыбки (1037), черепица с клеймом (1038), черепица (1039), горлышко кувшина (1035), камень с выточенным крестом (1036).

19/VI—13. Находки в помещении 6 на 1-м полу: византийской поливной посуды 7 черепков (1047); черепки с клеймом 11 обломков (1040—46): грузило 1 (1048), черепица целая с буквой К (1049).

20/VI—13. Обнаружено и расчищено помещение 7 до 1-го пола. Найдено, как и прежде, много обгорелого строительного мусора, камня, черепицы, домашнего мусора, черепки посуды, животные кости. Пол обуглившийся. Взято: византийской поливной посуды черепок



Рис. 53.

(1057), глиняный небольшой горшечек с отверстиями (1056), небольшая амфора (амфориск), глина рыхлая, мягкая, рисунок как на пифосах (1055), черепица К, В и др. 8 штук (1050—4).

21/VI—13. В помещении 8 на 1-м полу: обломок костяной поделки (1060), 2 бронзовых монеты (1058—59), черепки византийской посуды (1061), обломок черепицы с частью рисунка (1063).

26/VI—13. Расчистка помещения 10 и 11.

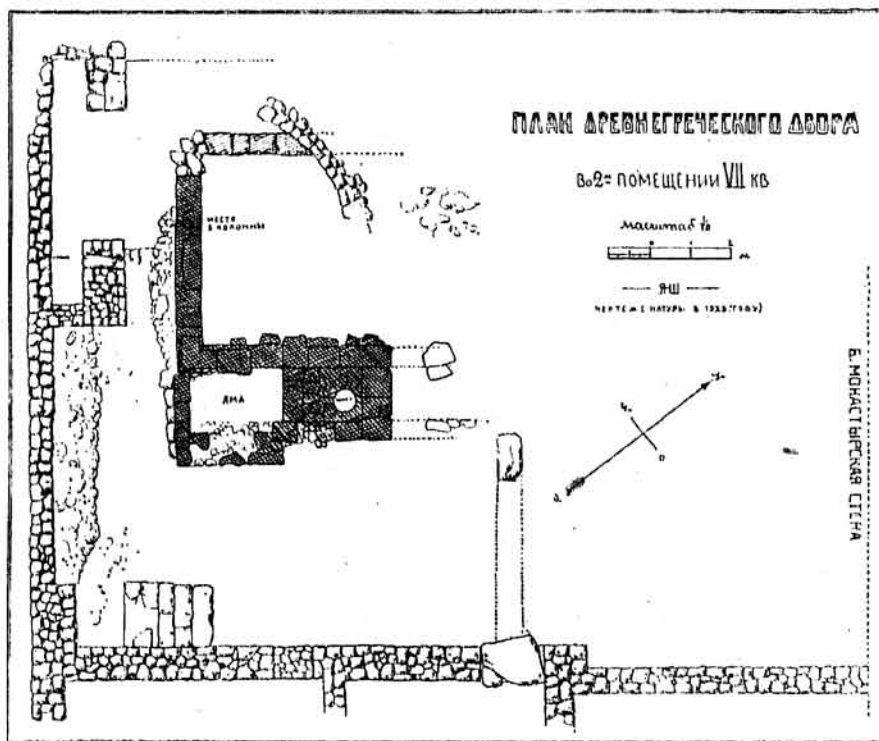
27/VI—13. Помещение 11. В мусоре найдены: обломок черепицы с буквами КϞ (1064), бронзовая монета Романа (1065), мраморная плитка с надписью (1066).

28/VI—13. Поливной фрагмент (1067), обливной черепицы с всадником (1068), терракотовый шарик (1070), железный сплав (1071), обломок от пифоса с graffiti (1072).

1/VII—13. В помещении 10 — медная ступка с арабской надписью и орнаментом (1073), 2 монеты Романа в помещении 2.

В помещении 11 — обломок стеклянного браслета (1076), черепица со штемпелем (1077) (всадник) и железный топор (1078).

2/VII—13. В помещении 10 горшечек с круглыми дырочками (1079), грузило плохо сохранившееся (1081), глиняный шарик (1080), бронзовая монета (1082a), грузило плоское (1082). В помещении 11 — обломок черепицы (1083) со штемпелем (всадник), бронзовая

монета Романа и обломок ржавого железного предмета (1084). Мраморный круг с начерченными радиусами (1085).

3/VII—13. В помещении 11 в яме  $\alpha$  были разнообразны находки: бронзовые монеты (1086—87), бронзовые набивки (1088, 1 с орнаментом), обломки стеклянного браслета (1092), 2 пряслица (1093), бронзовый колокольчик (1089), 2 бронзовые пуговицы (1090), обломок бронзовой поделки (1091), разной поливной посуды 26 (1095, 96, 97, 98, 99, 1100, 101, 102), поливная чашка (1103), кусочки мозаики 2, кости рыбы и других животных, много домашнего и строительного мусора, немного дерева, кусок стекла (1104), подвеска лампадки (1094), черепица (1105) с узорами (параллельные линии—кривые) и с конем (1106), обломки железных поделок (1107). В помещении 10 обнаружена яма, сверху ее и на 1-м полу—много черепков амфоры (1108) с graffiti, сильно обгорелых и др. (мусор строительный и домашний), среди них—разбитое дно пифоса с остатками камсы, горло пифоса со штемпелем (1109) ВО, поливные 3 (1110), 5 железных поделок, сплавы от пожара.

4/VII—13. В помещении 11 в яме обнаружен пол с двумя фундаментами (обкладка ямы). На полу,—находки: фрагментов поливной посуды (1111—16), 3 стеклянные поделки (1117—19), 2 костяных поделки (1120), стиль и шашка (1121), 2 терракотовых шарика (1122—23), глиняное цилиндрическое грузило (1124), 5 бронзовых монет (1125—29) В и Романа и обломки большого пифоса.

5/VII—13. Там же ниже пола в мусоре: краснолаковый волнистый орнамент (1146), краснолаковые края блюд (1147), костяная игла (1148), костяная ручка ножа (1149), обломки браслета, бронзовая застежка (1150), 11 бронзовых монет (1151—62), 1 поливной желтый обломок.

При обметании скалы в помещении 11 были найдены в разных местах: бронзовый крест (1140), бронзовый кронштейн (1141), бронзовая чашечка (1142), 1 бронзовая монета (1145) и 2 костяные шашки (1143—44).

4/VII—13. В помещении 10 в яме (цементированная)—мошехранилище: 2 бронзовых креста (1130), бронзовое кольцо плохой сохранности, 4 бронзовых монеты (1131—34), обломок стеклянного браслета плохой сохранности, одноручный кувшинчик (1135), донышко амфоры, обломки пифоса малого с буквой К (1136), обломок черепицы (1137) и еще (1138) и глиняный шарик (1139).

5/VII—13. Там же: 6 поливных обломков, костяная ручка (1161), 3 слитка свинца (1162), железное кольцо (1163), железный кронштейн (1164), 3 бронзовых монеты плохой сохранности, обломки стекла (1165), обломки калиптера со штемпелем (1166), поливной фрагмент с орнаментом и другой зеленой поливы (1167—68), железный гвоздь (1169).

6/VII—13. В помещении 11 в яме: бронзовые монеты (2009—12), костяная палочка (2013), краснолаковое блюдо (обломки—2014), край краснолакового блюда с орнаментом (2015), часть глиняного сосуда с орнаментом (2016), донышко глиняного сосуда (2017), обломок верхней части глиняного сосуда (2018).

8/VII—13. Начали вскрывать яму 2 в помещении 11, продолжали ее и на другой день, 9 июля. Находки в ней среди различного мусора все одной определенной эпохи—византийской: 5 медных монет (25) Романа (1170—72), Константина и Василия (1173), Романа (1174—86, 87—89), 2 перстня бронзовых (1190), наперсток (1192), игла (1193), 3 колечка (1194), коробочка с крышкой (1195), наличник от замка (1196), 5 обломков стеклянного браслета (1244—45), ножка от рюмки (1246—48), бусы (1197), 4 костяных пряслица (1201—04), 2 глиняных шарика (1205—06), 2 грузила круглых (1199—1200), 4 цилиндрических (1207—10), 2 квадратных (1211—12), железная пронизь (1213), кувшинчик с орнаментом (1214), 56 поливных черепков (1217—20); поливные донышки (1221—24, 1231—35), края (1225—30); поливные фрагменты (1236, см. № 1218, 1237—43); красноглиняные черепки (1215); красноглиняный носик с белой обмазкой (1216); каменное пряслице (1198); стеклянное горло (1249).

Дочистили яму 1. В ней найдено: 6 бронзовых монет (1250—54), краснолаковые обломки 2 (1255—56), донышко от маленького пифоса (1257), костяной стиль с орнаментом (1258).

Помещение 10, яма цементированная; обнаружен пол на 2 м от ее уровня. Находок немного, много земли чистой; на полу—горение, 7 бронзовых монет (1259—62), 3 поливных обломка с орнаментом (1263—64), другие зеленые поливные—калиптеры, рога оленя (1265).

10/VII—13. Закончена очистка ямы 2, в помещении 11. Обнаружен пол; дно ее очень интересно по его устройству: по скале положен цемент, поверх его плотно пригнана черепица, швы между ними залиты поверх черепицы опять цементом. Находки в этой яме: 30 бронзовых монет (1268—80), колечко (1281), цепочка, железный топорик-тыпка (1283),

костяная ручка от железного ножа (1284), кувшинчик поливной (1285) и 3 поливных фрагмента (1286—88), мраморные куски плитки (6) без орнаментов и без букв. Простой глиняный фрагмент горшечка.

Продолжается очистка ямы в помещении 10 под 1-м полом. Находки: 5 бронзовых монет (1289—91), 2 стеклянных донышка (1292—93) и ручка (1294), 4 краснолаковых фрагмента (1295) и 3 незначительные.

11/VII—13. Обнаружен толстый слой рыбы в 15 см над ним—25 бронзовых монет (1296—1303), 11 краснолаковых черепков (1306—08) и стеклянные донышки 8 рюмок (1309—16), стеклянное донышко стаканчика (1317), 2 обломка ламп (1318) и 1 рог.

Из начатого раскопа к югу от помещения 11—очистка от современной насыпи и камней. Найдена 1 буса горного хрусталя в верхнем слое.

12/VII—13. В помещении 10 в яме обнаружен пол ямы под слоем рыбы. Пол цементированный; сверх рыбы 19 бронзовых монет (1319—28) и бронзовая поделка-трубочка (1329), донышки 5 рюмок (1330—34), маленький бальзамарий (1335), край краснолакового блюда (1334), красноглиняный черепок с белой обмазкой (1338), стеклянная ручка кувшинчика (1336).

Обнаруженные в предыдущем начатом раскопе мостовая и стенка продолжают неясно в 11 помещении и стенка северная, на мостовой—кувшинчик простой глины (1339) и бронзовые монеты (1340).

Обнаружено помещение 12 и в южной стенке его—дверь; около нее—мраморный фрагмент с буквами. Обломки железа.

13/VII—13. Окончена расчистка помещения 12 до 1-го пола и начали новое помещение 13. Находок, кроме простого строительного и домашнего мусора, не было.

15/VII—13. Продолжали расчистку до 1-го пола помещения 13 и начали расчистку помещения 14, в которое из помещений 12 и 13 ведут двери. Обнаружен в 14 помещении 1-й пол. Находки в помещениях 13 и 14—4 бронзовых монеты (1341—42) и пряжка (1343).

17/VII—13. Закончили расчистку 14 помещения от разного мусора. Обнаружен 1-й пол по всему помещению.

Продолжали расчистку улицы, примыкающей к южным стенкам помещений 12 и 13; около помещения 13 вымостка улицы понижается на несколько сантиметров.

Найдено 2 бронзовых монеты (1344—45).

18/VII—13. Помещение 15. Начали расчистку. Находки: 5 бронзовых монет (1346—50).

19/VII—13. Помещение 15. Продолжали расчистку. Бронзовая монета (1351).

Помещение 16. Кувшинчик поливной с орнаментом (1352), подсвечник, черепицы (1353—58), с клеймом (6) и 1 калиптер (1359), мраморный кусок.

На улице—2 бронзовых монеты (1360—61).

23/VII—13. В помещении 15 на 1-м полу: поливной фрагмент белой поливы с коричневыми и зелеными разводами (1362), то же коричневой поливы с геометрическим орнаментом (1363), бронзовая монета Романа (1364) и бронзовая набивка (1365), свинцовое кольцо (1366), стеклянное донышко (1367), глиняный шарик (1368), глиняный носик (1369), костяная ручка (1370), мраморный фрагмент надписи (1371), глиняные простые одноручные кувшинчики (1372), то же (1373).

Помещение 16, на 1-м полу: черепица с фигурным клеймом (1374—75), фрагмент чашки коричневой поливы (1376).

Помещение 16—в насыпи до 1-го пола—фрагменты поливной чашки (1377—79).

26/VII—13. Помещение 17 в мусоре до 1-го пола: бронзовые монеты (1380), донышко зеленой поливы (1381), то же с клеймом (1382), поливные края блюд (1383—85), поливная ручка (1386), глиняное горло амфоры (1387).

Помещение 3—бронзовые монеты (1388—89), бронзовая цепочка (1390), стеклянная подвеска от лампы (1391), терракотовый шарик (1392), поливные края блюда (1393—95), стеклянный обломок плоский (1396), поливной фрагмент (1397), горлышко сосуда (1398), обломки (плоские) браслета и простой зеленой и желтой поливы и куски железа, ни о чем не говорящие.

27/VII—13. Помещение 3а на 1-полу: гипсовые фрагменты 2 (1497—98), костяная поделка (1499), бронзовая монета (1500), обломки стеклянного браслета (2000), подвеска от стеклянной лампы (2001), каменный шарик (2002), поливные черепки простой поливы оставлены на месте (5), часть поливного сосуда (2003), ручка поливного сосуда (2004), красноглиняный фрагмент (2005), черепицы с клеймом (2006—7), хрустальная буса (2008).

29—30/VII—13. Из помещения 3а. Поливные фрагменты простой поливы желтой 3, обломок черепицы обычный, обломок бронзовой цепочки (1413), бронзовая пряжка (1414), бронзовый браслет (1415), бронзовая монета (1416), поливная двухъярусная лампа (1417).



1—2/VII—13. Из помещения 4а.

Поливные черепки с орнаментом от блюда (1399), черепица с клеймом (1400), костяная поделка (1401), бронзовая монета (1402), 2 бронзовых гвоздя (1403).

Из помещения 3а.

Поливной черепок (1404—05), бронзовая монета (1406—07), железное кольцо (1408), краснолаковый фрагмент (1409), стеклянный обломок плоский (1410), обломок черепицы с клеймом К (1411), горло от амфоры (1412).

13/VIII—13. В помещении 18, которое находится в районе помещения 3а, но пол последнего глубже и фундамент помещения 18 проходит под 1-м полом помещения 3а. В помещении 18 пол имеет большие неровности, сильно возвышается к юго-западу и большой уклон имеет к северо-востоку, юго-востоку и небольшой—к северу-западу.

Очевидно, здесь сделана большая выемка земли. Стенки с восточной стороны возвышаются частью над 1-м полом помещения 3а, западная же обнаружена от 1-го пола помещения 3а на глубине полуметра.

Эти стенки местами отличаются хорошей кладкой (в ю.-з. углу). К западу от нее в уровне с ней 1-й пол; на нем найдено 2 черепки глиняных и 1 хорошего красного лака.

Находки из помещения 18: 2 бронзовых монеты (1418—19), 10 поливных черепков, 7 простой поливы отброшены (1418—20), обломки 2 стеклянных браслетов (отброшены), 2 чернолаковых браслета (1421—22), бронзовые поделки—2 отброшены (1429), поливная чашечка (1424), клык (1425), стеклянная ручка (1426); краснолаковый фрагмент (1427), кусок стекла (1428), горло амфоры (1429), поливное донышко (1430).

17/VIII—13. Бронзовые монеты из помещения 9 под 1-м полом—7 штук (1432—37).

19/VIII—13. Из помещения 21 в насыпи над 1-м полом.

Находки: бронзовые монеты (1438), поливное донышко (1439), глиняное пряслице (1440).

Помещение 9 при скале под 2-м полом. Находки: 2 бронзовых монеты, одна плохой сохранности (1441), 3 красноглиняных фрагмента (1442—44), ручка краснолаковая (1445), 3 краснолаковых фрагмента (1446), край краснолаковой чашки (1447), 4 чернолаковых фрагмента (1448—45).

20/VIII—13. Помещение 9 под 1-м полом и на 2-м полу,

Крышка от амфоры (1452), мраморные плиты (1453—56), 4 бронзовых монеты (1457—60), краснолаковая ручка (1461), стеклянная ручка (1462).

Помещение 21 на 1-м полу:

Находки: 2 ручки от амфор (1463—64), часть глиняного поливного сосуда (1465), 4 поливных донышка (1466—69), поливные фрагменты (1470—73), чернолаковые фрагменты (1474), бронзовые монеты (1475), обломок карниза, приспособленного для какой-то подвески (1476).

21/VIII—13. Помещение 3. Находки:

8 бронзовых монет (1477—82), ножка стеклянной рюмки (1483), рог (1484), ручка глиняная (1485), глиняное двухъярусное блюдо (1486), костяная пластинка с отверстиями (1487), 2 глиняных пряслица (1488—89), 7 бронзовых монет (1490), чернолаковый фрагмент (1491), краснолаковый фрагмент (1492).

Помещение 7. 3 бронзовых монеты (1494—96).

22/VIII—13. Помещение 3 (около пом. 18) под 2-м полом: бронзовые монеты (2019—21), бронзовая проволока от лампы (2022), кусок известняка обделанный со следами надписи (2023), ножка большого глиняного сосуда (2024), черепки простых и краснолаковых блюд и тарелок, ручка стеклянного сосуда, обломки стекла, толщ. 0,3 см.

Помещение 3а около помещения 7, под 2-м полом: 2 бронзовых монеты (2025), бронзовый обломок (2026), кусок бронзовой проволоки, чернолаковые черепки, ручка круглой чашки, нижняя часть чернолакового остродонного сосуда маленького (2027), черепки большой краснолаковой тарелки (блюда), толщ. 1,9 см, горло амфоры с graffiti (2028), черепок чернолаковой чашки, с внутренней стороны темно-краснолаковый, центр покрыт красным лаком, вокруг него концентрируется круг без лака (2029).

23/VIII—13. В помещении 17 обнаружен 2-й пол на глубине полуметра от 1-го пола. Под 2-м полом, на глубине 54 см, обнаружен 3-й пол, а под ним на глубине 54 см—4-й пол; на глубине 71 см под 4-м полом—скала. В юго-западном углу на уровне 3-го пола—груда камней от колодца.

Между 3-м и 4-м полом—находки:

Чернолаковые фрагменты (8), краснолаковые (5), 4 бронзовых монеты (2036—39), краснолаковая лампочка с точечным орнаментом (2042), глиняная пирамида—грузило, 2 свинцовых кольца диаметром одно—сантиметра 4, другое—2,5 см (2040—41), горла двуручных амфор (2043), 2 кирпича белой глины и обломки черепицы, краснолаковый черепок хорошего лака (2030), черепок светильника серой глины (2031), части штукатурки с деревом (2032), ручка амфоры (2044).

Помещение 17 под 2-м полом: бронзовые монеты (2033), бронзовая пластинка, завернутая несколько раз, быть может, часть ножек (2034), камень с вырезами (2035), чернолаковый черепок, ручка амфоры (2044), 3 черепка красноглиняной чашки.

В помещении 3а под 1-м полом над водостоком в северо-западном углу находки:

Чернолаковая ручка килика, краснолаковый фрагмент блюда (4), фрагмент простой глины, 2 бронзовых монеты и стеклянное доньшко (2).

До 5/IX — 13. Помещение 18 — верхняя часть амфоры с двумя ручками и клеймом (2242).

24/VIII — 13. Помещение 3а, над водостоком: бронзовая монета (2045), ножка амфоры, обломок простой посуды, чернолаковая ручка, краснолаковая тарелка, черепки стеклянного сосуда, доньшко.

Помещение 3а под 3-м полом: 3 бронзовых монеты (2046 — 48), бронзовые обломки (2049), горло стеклянного сосуда (2050), стеклянный сосуд, горло (2051), стеклянный обломок (2052), черепки хорошего черного лака, край чернолаковой чашки, обломки чернолакового сосуда—доньшко (2053), то же с орнаментом (2054), ручка неправильной формы от чашки чернолаковой, 3 черепка красного и черного лака (2055), черепок блюда простой глины (2056), черепок светлой глины с красными полосами (2057), черепок светлой глины с рисунком черным лаком (2058, см. 2467/13).

Помещение 17 из колодца: черепок со вделанным изображением двух крестов (2059), черепок тарелки красной глины со штампованным орнаментом (2060), черепок посуды красной глины, ножка стеклянного сосуда.

Помещение 18, под 1-м полом: 2 бронзовых монеты (2061 — 62), стеклянное колечко (2063), черепки посуды хорошего черного лака, красной глины, черепки желтой поливы с изображением головы птицы (2064), черепки посуды (татарской) белого, красного, черного цвета (2065).

27/VIII — 13. Помещение 3а, под вторым полом в юго-западном углу: бронзовая монета (2066), бронзовый комок (2067), кусок стекла (2068), черепки чернолаковые хорошего лака, ножка стеклянного сосуда, чернолаковое устье (2069), горло глиняной амфоры (амфора двуручная) с кругами, нацарапанными вокруг центра.

Помещение 10, в яме (цистерне): 27 бронзовых монет (2070 — 89), глиняная шайба (2090), глиняный кувшин (2091), ручка светло-серой глины (2092).

Помещение 21, под 1-м полом у самой скалы: 14 бронзовых монет (2093 — 2102).

Под 1-м полом: глиняный поливной черепок (желтой поливы), темно-желтой поливы (2104), край поливного блюда, черного и светло-желтого цвета (2105).

Под 2-м полом: 2 ножки амфоры, бронзовые монеты (2106), чернолаковый черепок, ручки килика, доньшки, одно доньшко со штампованным орнаментом (2107), 2 бусы стеклянные (2108), стеклянный браслет, разные обломки (2109), краснофигурный черепок (совсем маленький).

28/VIII — 13. Помещение 10, цистерна: 8 бронзовых монет (2110 — 14).

30/VIII — 13. Помещение 20, под 2-м полом у скалы: бронзовая монета (2115), черепок сосуда белой глины с красными полосами (2116), черепок краснофигурный (2117), черепки чернолаковых сосудов, ручка килика.

Помещение у собора: 3 бронзовых монеты (2118 — 20), поливное доньшко (2121), стеклянный браслет, обломок (2122).

В насыпи—черепки (2123).

31/VIII — 13. Помещение 19, на 1-м полу: бронзовые монеты (2124), стеклянный витой браслет, обломанный (2125).

В насыпи у собора: 2 бронзовых монеты (2126 — 27), красноглиняное дно чашки со вдавленным изображением креста (повидимому) — 2128, поливной черепок (край чашки светло-желтой поливы — 2129), глиняное грузило (2130).

5/IX — 13. Помещение 15 — при скале под первым полом: 6 бронзовых монет, 3 Романа (2235 — 37), 2 бронзовых обломка (2238), поливной черепок (2239), грузило глиняное с меткой (2240), глиняный шарик (2241), поливной черепок, грузило, обломки стеклянного браслета.

1/IX — 13. Помещение 19, на 1-м полу: поливные доньшки (поздние), полива белая с зеленым и черным узорами (2131 — 32), стеклянные браслеты витые (1 бел., 2 син.), обломки (2133 — 34).

10 — 11/IX — 13. Глиняная ручка поливная (ориг., 2188), обломок чернолаковой ручки килика, обломок глиняного грузила (ср. 2130), бронзовая монета (2207), поливное доньшко (2208), стеклянный браслет тонкий, обломки витого.

12/IX — 13. Краснолаковые черепки, чернолаковые черепки, ручка кратера чернолакового, килика и т. д. хорошего лака, обломки стеклянного стаканчика, подобного № 1301/10, но с более часто расставленными черными крапинками и расположенными горизонтально.

Бронзовая монета Романа (2213), бронзовое колечко (2214), донышко поливного сосуда (2215), поливные черепки (оба поздн.)—2216; поливное донышко (2217).

16/IX—13. Под 1-м полом:

Бронзовые монеты (2253), стеклянный витой браслет синий, обломанный край стеклянного стаканчика (2254), черепки поливной посуды, краснолаковое донышко с нацарапанными концентрическими кругами на донышке с внешней стороны, ручка краснолаковая от сосуда, покрытого с внутренней стороны черным лаком, костяной предмет (2255), чернолаковые черепки килика.

17/IX—13. Бронзовые монеты (2260—64), бронзовый перстень (2265), бронзовая смятая трубочка (2266), черепки поливной чашки (2267—68), кость, спиленная с обоих концов (2269), железная трубка (обломок—2270) краснолаковые черепки, донышко, чернолаковые черепки, ручки (2) килика, горло маленького сосуда, краснофигурные (чернофигурные) черепки (2271).

19/IX—13. Бронзовая монета (2289), точило (2290), поливные черепки (2291), обломки 2-х стеклянных браслетов.

19/IX—13. Бронзовые монеты (2292), каменное прясло, стеклянная ручка сосуда, поливной черепок хорошей поливы, чернолаковое донышко с graffitti, чернолаковые черепки, обломки ручки килика, обломки стеклянного браслета.

13/IX—13. Помещение 19а при скале:

2 бронзовых монеты (2230—31), бронзовый гвоздь (2232), каменные поделки (2233), краснолаковые черепки: 1) толстый большого блюда, 2) тонкий—кувшина, чернолаковые черепки донышка, краснофигурный черепок (кратера)—2234, стеклянный браслет, обломки витого браслета.

5/IX—13. Помещение 16 под 1-м полом:

Часть бронзовой цепочки (2135), черепок поливной (поздн.), полива желтая и черная (2136), поливной черепок (коричневый и светло-желтый)—2137, поливное донышко с graffitti ХН (2138), дно и черепки обожженной глины сосуда (кувшин)—2139, чернолаковая ручка килика.

6/IX—13. Под 2-м полом:

Бронзовая монета (2158), поливной черепок (2159), костяная квадратная поделка с орнаментом в виде звезды (2160), кусок черепицы с крестом (2161), обломки стеклянного браслета неправильной формы (2162), обломки другого стеклянного синего тонкого браслета, кусочек стекла (обломки большого стеклянного сосуда).

7/IX—13. 2 бронзовых монеты (2172—73), стеклянный браслет тонкий витой, обломки ручки краснолакового сосуда (2174).

12/IX—13. Между 3-м полом и скалой:

9 бронзовых монет (2245—49), бронзовый гвоздь короткий с широкой шляпкой (2250), стеклянные бусы, обломок с орнаментом расписной белой краской (2251), обломки поливной чашки (блюда), костяная пластинка с дырочками (2252) и с концентрическими нарезками вокруг них, чернолаковые черепки килика, донышко со штампованным орнаментом.

13/IX—13. При скале:

11 бронзовых монет (2221—28), чернолаковые черепки, стеклянный браслет (обл.) витой белый серебристый, тонкого стекла (2229).

16/IX—13. 2 бронзовых монеты (2256), обломки стеклянного сосуда, бронзовые обломки (фиб., брасл.)—2258, костяная палочка с орнаментом (стиль), чернолаковое донышко.

3/IX—13. Помещение 22. На 1-м полу:

Бронзовая монета (2573), стеклянное устье (2574), костяная пластинка с орнаментом (2575), кусочек мозаики, поливные черепки (2576), ручка белой глины с черным пятном (2579).

5/IX—13. Под 1-м полом:

Бронзовая монета (2140), обломки бронзового браслета (2141), 2 стеклянных браслета (обломки).

Под 2-м полом:

Обломки стеклянного синего витого браслета, черепок краснолаковой чашки (хорошего лака), чернолаковая ручка сосуда, носик чернолакового светильника (2142), обломок чернолаковой ручки витой (2143), глиняная поделка (2144).

6/IX—13. Обломок стеклянного браслета с раскраской.

7/IX—13. Обломок витого стеклянного браслета (2175), стеклянный синий браслет плоский обломанный, кусок стекла.

6/IX—13. При скале:

Бронзовое колечко согнутое (2163), много чернолаковых черепков, ручка килика, ручка чашки, край краснолакового блюда с орнаментом (2164), черепок светлой глины с красными полосами (2165), часть сосуда светлой глины (светильника) со следами раскраски красной краской (2166), краснолаковые черепки.



7/IX—13. Бронзовые обломки пластинки (2176), много чернолаковых черепков киликов, донышек, обломок большой ручки краснофигурного кратера, черепок краснофигурного кратера (2177), чернолаковое донышко со штампованным орнаментом (2179)—все черепки хорошего лака, чернолаковый черепок (2180); горло амфоры с клеймом АРХ/ЕΛΟ (2181).

10/IX—13. Чернолаковые черепки, донышки, ручка чашки, обломки донышка со штампованным орнаментом, обломки стеклянных браслетов (1 витой).

17/IX—13. Под стеной:

2 горла амфоры с ручками с отпечатками пальцев (2272), на 2272а клеймо на горле А/ΧΡ/ΕΛΛΑ.

7/IX—13. Обломки амфор глиняных, 3 ножи, горло, верхняя часть амфоры, обломки амфоры с красной полосой вокруг (2243).

6/IX—13. Под стеной у собора: 6 бронзовых монет (2145—49), кусочек стеклянной голубой мозаики, поливное донышко с изображением птицы (2150), чернолаковое донышко со штампованным орнаментом (2151). Под 1-м полом у собора: поливное донышко (поздн. 2152), поливные черепки (2153), дно глиняного сосуда с дырочками для углей (2154), черепица с буквой-меткой (2155).

12/IX—13. Под стеной: стеклянный кружок, в середине его бюст, вокруг бюста надпись ΘΕΟΠΕΝΙΤΟΥ (?) (2445).

7/IX—13. Мрамор (2244).

6/IX—13. Мраморный обломок с барельефом (2580).

6/IX—13. Помещение 12, под 2-м полом: часть стеклянного браслета (2156), олений рог, спиленный с обоих концов (2157).

7/IX—13. На 2-м полу: 2 бронзовых монеты (2169—70), 2 поливных донышка: одно с изображением цветка, другое — птицы (2171—72), ручка стеклянного сосуда.

10/IX—13. Под 2-м полом: 6 бронзовых монет (2182—87).

11/IX—13. 11 бронзовых монет (2189—98), часть бронзовой цепочки (2199), обломок краснолаковой тарелки. Под 3-м полом: 9 бронзовых монет (2200—2206), черепок глиняной урны, черепки краснолакового блюда, чернолаковые черепки.

12/IX—13. При скале: 2 бронзовых монеты (2209—10), край горла чернолакового сосуда (кувшина)—2211.

13/IX—13. 3 бронзовых монеты (2218—20).

17/IX—13. Помещение 4а, под 1-м полом: 4 бронзовых монеты (2273—75), 2 бронзовых пуговицы (2276), бронзовая петля (2277), стеклянный браслет мелко-витой обломанный, стеклянное горло сосуда обломанное (2278), стеклянного сосуда горло (2279), костяная ручка (2280), часть поливной чашки поздн. (2281), такой же поливы донышко (2282), поливное донышко (2283), поливной черепок (2284), поливной кувшин, край зеленой поливы (2285), глиняный горшечек (2286), глиняная амфора (типа № 334 1911 г.) горло, горла амфор обломки (2287), обломки черепицы с клеймом (зверя, птицы)—2288.

20/IX—13. Бронзовая монета Романа—(2301), бронзовая монета (2302), бронзовый шарик с отверстием для надевания (буса)—2303, бронзовый перстень со щитком (2304), кольцо спиральное облом. (2305), 2 обломка стеклянного браслета (2306), стеклянная ножка (2307), костяная пластинка с дырочками (2308), поливное донышко (облом.) с орнаментом (2309).

18/XI—13. Помещение 6, на 1-м полу:

3 бронзовых монеты (2651—52), бронзовые обломки: половина кольца, пластинка (2653), поливной черепок (2654), стеклянный браслет широкий облом. (2655).

Л. Н. КУДЬ-БЕЛОВА

ОПИСАНИЕ МОНЕТ, НАЙДЕННЫХ  
ПРИ  
РАСКОПКАХ СЕВЕРО-ВОСТОЧНОЙ  
ЧАСТИ ХЕРСОНЕСА  
в 1908—12 гг.

ГОСУДАРСТВЕННЫЙ  
МУЗЕЙ  
11-40 № 1267



Вид с батареи б. Канэ на вост. часть III квартала (слева) и на крещальню к югу от Уваровской базилики.

### МОНЕТЫ ИЗ РАСКОПОК Р. Х. ЛЕПЕРА В 1908—12 гг.

В описание вошли все монеты, найденные при раскопках северо-восточной части Херсонеса, за исключением монет негодных и не оказавшихся в музейном фонде.

Почти все монеты—бронзовые, только несколько свинцовых и серебряных, которые отмечены особо.

В виду повторяемости монет, ссылки на литературу по нумизматике во многих случаях опущены. Места находок, обозначенные впервые,— для монет, найденных там же, не повторяются.

№№ по порядку	№№ описи	Описание монет	Количество	Время и место находки	№№ инвентарные	Примечание
<b>1908</b>						
1	1650	Византийская, анонимная. Сохранность плохая. 2 см . . . . .	1	9 июля. В базилике	9.514	
2	1651	AV—P/ω— монограмма им. имп-ра Романа I. RV—6-тиконечный крест на трех ступенях с двумя шариками. 2,5 см . . . . .	1		10.694	Срав. Орешников, Хер-виз. мон. тб. IX, 34—35
3	1652	AV—B— начало им. Василия I. RV—крест. 1,8 см . . . . .	1		10.666	То же, 20
4	1669	AV—[DNARCADIVSPFAVG]. Бюст имп-ра Аркадия в диадеме, вправо. RV стерта. Сохр. плох. 2,2 см . . . . .	1	10 июля. Колодец в базилике	9.506	
5	1672	AV—B— начало им. Василия I. RV—крест. 1,8 см . . . . .	1	Между 2-й и 3-й стеной	10.653	То же, 20
6	1673	AV—P/ω— моногр. им. Романа I. RV—крест. 2,5 см . . . . .	1	К югу от базилики	10.668	То же, IX, 34—35
7	1677	AV—xBω— начало им. Василия I и Константина IX. RV—6-тиконечный крест. 2,3 см . . . . .	1	11 июля. За 3-й стеной, на гл. 1/4 м	10.726	То же, IX, 23



№№ по порядку	№№ описи	Описание монет	Количество	Время и место находки	№№ инвентарные	Примечание
8	1690	AV — P/ω — моногр. им. Романа I. 2,3 см . . . . .	1	Между 2-й и 3-й стеной	10.690	Ор. IX, 36
9	1716	То же, 2,6 см . . . . .	1	12 июля. В с.-з. части площади	10.667	То же, IX, 34—35
	1745	То же. . . . .	1	14 июля. В ногах костяка на кам. помосте	10.681	
10	1757	AV — [DNVALENTINIANVSPFAVG]. Голова имп-ра в диадеме, вправо. RV — VIRTVSE-XERCITI. Имп-р с лабаром и сферой толкает пленника вправо. 2,3 см . . . . .	1	16 июля. К ю.-в. от базилики 1877 г.	9.512	
11	1780	AV — χΒω — начало имен Василия I и Константина IX. RV — крест. 2,3 см . . . . .	1	17 июля. К с.-з. от бассейна перед Уваровской базил.	10.723	То же, IX, 23
12	1781	AV — моногр. им. Иоанна Цимисхия. RV — моногр. титула δεσπότης. 1,7 см . . . . .	1		10.729	То же, X, 58
13	1782	Поздне-римская, стертая. 1,9 см . . . . .	1		10.219	
14	1783	AV — Β — Василий I. RV — крест. 1,8 см . . . . .	1	К югу от бассейна перед Увар. базил.	10.656	То же, IX, 20
15	1784—6	AV — моногр. им. Романа II. RV — крест. 1,8 см	3		10.740	То же, X, 51
16	1790	AV — ΜΒ — Михаил III и Василий I. RV —  X 1,2 см . . . . .	1		10.738	То же, IX, 14
17	1793	AV — P/ω — моногр. им. Романа I. 2,6 см . . . . .	1	17 июля. Яма L за 3-й стеной	10.673	То же IX, 34—35
18	1794	AV — Христос в нимбе, с евангелием в левой руке, благословляет правой. RV — IHSVS/XRISTVS/BASILEVS/BASILE. 2,4 см . . . . .	1		10.756	
19	1810	AV — P/ω — моногр. им. Романа I. RV — 6-тиконечный крест. 2,3 см . . . . .	1	18 июля. Яма L за 3-й стеной	10.688	То же, IX, 36
20	1835	AV — Β — Василий I. RV — крест. 1,8 см . . . . .	1	19 июля. Там же	10.659	То же, IX, 20
21	1836	AV — моногр. им. Константина Порфирородного. RV — моногр. им. Романа II. . . . .	1		10.748	То же, X, 48
22	1840	AV — Β — Василий I. RV — крест. 1,8 см . . . . .	1	К югу от колодца перед Увар. базил.	10.647	То же, IX, 20
23	1841	AV — моногр. Романа II. RV — крест. 1,8 см . . . . .	1	К ю.-з. от колодца	10.746	То же, X, 51
24	1846	Поздне-херсонесская, стертая. 1,9 см . . . . .	1	Яма к с.-з. от колодца перед Увар. базил.	10.824	
25	1847	AV — бюст имп-ра Анастасия, вправо. RV — Буквы ЄΓ. 1,3 см . . . . .	1		10.751	Срав. Толстой И. Виз. мон., вып. II, тб. 14, 67
26	1854	Поздне-римская, стертая. RV — два воина с трофеями. 1,5 см . . . . .	1	21 июля. Яма N к ю.-з. от колодца перед Увар. базил.	10.073	
27	1856	AV — ...ΙΜΑΧΙΜΙΑΝ... Голова имп-ра в лучистой короне, вправо. RV стерта. 2,2 см . . . . .	1		9.524	
28	1875	Восточная. 2,1 см . . . . .	1	Яма L, у 3-й паралл. морю стены	10.838	
29	1879	AV — P/ω — моногр. им. Романа I. RV — крест. 2,3 см . . . . .	1	Стена к зап. от бас. перед Увар. базил.	10.684	Ор. IX, 36
30	1880	AV — Β — Василий I. RV — крест. 1,6 см . . . . .			10.655	То же, IX, 20

№№ по порядку	№№ описи	Описание монет	Количество	Время и место находки	№№ инвентарные	Примечание
31	1881	AV — К/ω — начало им. Константина Порфирородного. RV — крест. 1,8 см . . . . .	1	21 июля. Стена к зап. от бас. перед Увар. базил.	10.732	Ор. X, 47
32	1882	Стертая, античная. 1,5 см . . . . .	1	К ю.-в. от бас. перед Увар. базил.	10.806	
33	1885	Поздне-римская, стертая. 2,1 см . . . . .	1	23 июля. Под могилой у сев. стены базил. 1877 г.	10.069	
34	1905	AV — голова Девы в башенной короне, вправо. RV — олень. 1,3 см . . . . .	1	К с.-з. от бас. перед. Увар. базил.	10.805	П. Бурачков, Общий каталог, тб. XIV, 11—12
35	1920	AV — моногр. им. Романа I. 2,6 см . . . . .	1	23 июля. В стенке западнее бас. перед Увар. базил.	10.671	Ор. IX, 34—35
36	1922	Поздне-римская, стертая. 2,2 см . . . . .	1	Около цист. в ю.-з. углу площади	10.231	
37	1923	То же. 2 см . . . . .	1		10.232	
38	1931	AV стерта. RV — коленопреклоненный воин со щитом, влево. 2 см . . . . .	1	В яме Q, у зап. стены	10.801	Бур. XV, 68
39	1941	Поздне-римская, стертая. 2 см . . . . .	1	24 июля. На площади близ серед. зап. стены	10.235	
40	1949	AV — χ ω — Василий I и Константин IX. RV — крест. 2,3 см . . . . .	1	Яма Q, у зап. ст. площ.	10.728	Ср. Ор. IX, 23
41	1950	AV — В — Василий I. RV — крест. 1,8 см . . . . .	1		10.660	То же, 20
42	1951	AV — В+ — Василий I. RV — Γ+ . 1,3 см . . . . .	1		10.737	То же, 18
43	1952	То же . . . . .	1		10.736	
44	1953	Античная, неразборчивая, плох. сохр. 1,6 см . . . . .	1		10.827	
45	1951—5	Поздне-римские, стертые. 1,5 см . . . . .	2		10.237	
46	1957	AV стерта. RV — буква Є. 1,8 см . . . . .	1		10.030	
47	1959	AV — P/ω — моногр. им. Романа I. 1,6 см . . . . .	1		10.699	То же, IX, 39
48	1965	AV — В — Василий I. 1,8 см . . . . .	1	25 июля. У обжигат. печи	10.662	То же, 20
49	1970—1	AV — P/ω — моногр. им. Романа I. 2,3 см . . . . .	2	Цист. к зап. от бас. Увар. базил.	10.691 10.692	То же, 36
50	1979	AV — В — Василий I. RV — крест. 1,8 см . . . . .	1	Яма в ю.-в. углу площ.	10.649	То же, 20
51	1983	То же. 1,6 см . . . . .	1	1-е помещ. к зап. от гл. ул.	10.646	
52	1985	AV — мужская голова, вправо, впереди — змея. RV — Ника, идущая влево, впереди — монограмма. 1,7 см . . . . .	1		10.810	Бур. XVI, 89—90
53	1990	AV — моногр. им. Никифора Фоки. RV — моногр. титула δεσπότης. 1,8 см . . . . .	1	26 июля. Цист. к зап. от колодца Увар. базил.	10.730 10.819	Ор. X, 57
54	1992	Античная, стертая. 1,4 см . . . . .	1			
55	1998	AV — DN CONST... Бюст имп-ра в диадеме, вправо. RV — VOT — XX — MVLТ — XXX в венке. 1,4 см	1	Колодец в ю.-в. углу площ.	9.522	
56	2003	AV — бюст Юстиниана I, вправо. RV — моногр. им. города Херсонеса. 1,4 см . . . . .	1	Цист. к зап. от колодца Увар. базил.	10.707	То же, VIII, 3

№№ по порядку	№№ описи	Описание монет	Количество	Время и место находки	№№ инвентарные	Примечание
57	2006	Поздне-римская, стертая. 1,9 см . . . . .	1	Цист. к зап. от колодца Увар. базил. 2-е помещ. на запад от гл. дор.	10.138	Ор. VIII, 3
58	2012	AV — моногр. им. Романа II. RV — крест. 1,8 см.	1		10.739	То же X, 51
59	2044—5	AV — DNHONORIVSPFAVG — бюст имп-ра в диадеме, вправо. RV — GLORIAROMANORVM. Гонорий во весь рост с лабаром и сферой. 2 см.	2	28 июля. Цист. к зап. от бас. Увар. базил.	9.511	
60	2046	AV — DN GRATIA — NVS... Бюст имп-ра в шлеме, со щитом и копьем, вправо. RV стерта. Сохр. оч. плох. 2,3 см . . . . .	1		10.081	
61	2047	AV — DNVAL... Бюст имп-ра в диадеме, вправо. RV — имп-р с лабаром и сферой толкает пленника, вправо. 2,2 см . . . . .	1		10.084	
62	2048—9	AV — DNLEO... Бюст имп-ра Льва I в диадеме, вправо. RV — SALUSREIPUBLICA. Имп-р с пленником. 2 см . . . . .	1		9.497	Срав. Толстой И. Виз. мон. вып. II, тб. 8, 28—29
63	2050	AV — DNANASTASIVS. Бюст имп-ра, вправо. RV — буква I, по сторонам: CON—COR. 1,5 см	1		10.755	То же, тб. 14, 61—62
64	2051	AV — бюст имп-ра Анастасия, вправо. RV — буква E, справа — Δ. 1,3 см . . . . .	1		10.750	То же, 68
64a	2052—4	AV — бюст Юстиниана I, вправо. RV — VIC—TOR. Имп-р с длинным крестом. 1,7—1,3 см . . . . .	3		10.715	То же, вып. VI, тб. 26, 515
65	2055—8	AV — бюст Юстиниана I, вправо. RV — моногр. им. города Херсонеса. 1,5 см . . . . .	4		10.705	Ор. VIII, 2—3
65a	2059—63	То же. 1,5—1,4 см . . . . .	5		10.706	
66	2064—7	То же. 1,7—1,6 см . . . . .	4		10.704	
67	2068	AV — имп-р Маврикий с женой во весь рост и впрямь, со сферой и с крестом. RV — Феодосий с длинным крестом в правой руке; слева — буква Δ. 2,5 см . . . . .	1		10.758	То же, 11
68	2069	AV — бюст Юстиниана I, вправо. RV — VIC—TOR. Юстиниан с длинным крестом . . . . .	1		10.718	Толстой И. Виз. мон., вып. IV, тб. 26, 515
69	2070—1	Поздне-римские, стертые. 2,3 — 1,2 см . . . . .	2		10.083	
70	2072—4	То же. 2,1—1,7 см . . . . .	3		10.075	
71	2076—9	То же. 2,3 — 1,8 см . . . . .	4		10.139	
72	2080—3	То же. 2,3 — 1,9 см . . . . .	4		10.026	
73	2084—7	AV стертая. RV — буква E, на одной — I; имп-ра Анастасия. Сохр. оч. плох. 1,5—1,1 см . . . . .	4		10.063	То же, вып. II, тб. 14, 61—68
74	2117	Стертая, поздне-римская. У края просверлена дырочка. 2,1 см . . . . .	1	Колодец у южн. стены площ.	10.141	
75	2130	AV — бюст имп-ра Аркадия, вправо, RV — имп-р во весь рост с лабаром в правой руке и со сферой в левой толкает пленника вправо. 2,2 см . . . . .	1		29 июля. Цист. против бас. Увар. базил.	9.505



№№ по порядку	№№ описи	Описание монет	Количество	Время и место находки	№№ инвентарные	Примечание
76	2131—4	Поздне-римские, стертые. 2,2 — 1,9 см . . . . .	4	29 июля. Цист. против бас. Увар. базил.	10.082	
77	2135—7	То же. 2,2 — 1,8 см . . . . .	3		10.081	
78	2138	AV — голова имп-ра в диадеме, вправо. RV — два воина с трофеями. 1,4 см . . . . .	1		10.090	
79	2139	AV — бюст имп-ра Юстиниана I, вправо. RV — VIC — TOR. Имп-р с длинным крестом. 1,3 см	1		10.091	Толстой, вып. IV, тб. 26, 515
80	2140—3	То же. 1,5 — 1,2 см . . . . .	4		10.712	
81	2144—7	То же, но RV — моногр. им. гор. Херсонеса. . . . .	4		10.708	Ор. VIII, 1—3
82	2148 - 51	То же. . . . .	4		10.703	
83	2152—5	AV выщерблена. RV — буква I — CONCOR (имп-ра Анастасия). Сохр. плох. 1,5 см . . . . .	4		10.808	Толстой, вып. II, тб. 14, 61—64
84	2156—7	Поздне-римские. 1,4 — 1,2 см . . . . .	2		10.795	
85	2157—61	То же. 2,1 — 1,2 см . . . . .	4		10.080	
86	2194	AV — P/ω — моногр. им. Романа I. RV — крест. 2,5 см . . . . .	1	29 июля. Яма к вост. от обжиг. печи	10.676	Ор. IX, 31—35
87	2195	AV — В — Василий I. RV — крест. 1,8 см . . . . .	1		10.650	То же, 20
88	2202	Поздне-боспорская, стертая; на одной стороне — буквы АКФ. 1,9 см . . . . .	1	Помещ. к югу от Увар. площ.	10.821	
89	2207	AV — P/ω — моногр. им. Романа I. RV — крест. 2,6 см . . . . .	1	I помещ. на зап. стороне улицы	10.682	То же, 31—35
90	2208	То же. 2,3 см . . . . .	1		10.686	То же, 36
91	2209	AV — В — Василий I. RV — крест. 1,8 см . . . . .	1		10.651	То же, 20
92	2210	Поздне-римская. 1,6 см . . . . .	1		10.144	
93	2213	AV неразборчива. RV — палица, выше — рыбка; ниже — ХЕР. Плох. сохр. 1 см . . . . .	1	30 июля. 2-я яма к вост. от обжиг. печи	10.825	Бур., тб. XIV, 26
94	2217—9	AV — бюст имп-ра Анастасия, вправо. RV — буква Є. 1,3 см . . . . .	3	Цист. против бас. Увар. базил.	10.753	Толстой, вып. II, тб. 14, 66—68
95	2250—2	AV — бюст имп-ра Юстиниана, вправо. RV — VIC — TOR. Имп-р с длинным крестом, 1,6 см	3		10.721	То же, вып. IV, тб. 26, 515
96	2253—5	То же . . . . .	3		10.716	
97	2256—61	AV — бюст Юстиниана I, вправо. RV — моногр. им. гор. Херсонеса. 1,5 см—1,4 см . . . . .	6	Цист. против бас. Увар. базил.	10.709	Ср. Ор. VIII, 1—3
98	2262—8	То же. 1,6 см — 1,3 см . . . . .	7		10.711	
99	2269—74	То же. Сохр. плох. 1,5 — 1,2 см . . . . .	6		10.702	
100	2275	AV — бюст имп-ра, вправо. RV — моногр. Христа из букв X и P. Сохр. плох. 1,3 см . . . . .	1		10.719	
101	2276	AV — ΕΛΕΥΘΕΡΑΣ. Голова в лавровом венке, вправо; впереди — лира. RV — ΧΕΡΣΟΝΗΣΟΥ. Дева, пускающая стрелу, вправо; слева — олень. 1,9 см . . . . .	1		10.799	Ср. Бур. XVI, 113

№№ по порядку	№№ описи	Описание монет	Количество	Время и место находки	№№ инвентарные	Примечание
102	2277	AV выщерблена. RV—...NTIKA — 8-милучевая звезда. (Пантикапея). 1,5 см . . . . .	1	Цист., против бас. Увар. базил.	10.800	Бур. тб. XXI, 130
103	2278	AV — IMPGGVALDIOCLETIANVSPFAVG. Голова имп-ра в лучистой короне, вправо. RV — CONCORDIAMILITVM. Имп-р, Юпитер и Виктория. Внизу — буквы НГ. 2 см . . . . .	1		9.317	
104	2279	AV — ...TIVS... Голова имп-ра в диадеме, вправо. RV — [FELTEMPREPARATIO]. Имп-р, поражающий врага, влево. 1,8 см . . . . .	1		10.148	
105	2281	Поздне-римская, стертая. 1,7 см . . . . .	1		10.086	
106	2282—4	То же. 2,3 см . . . . .	3		10.089	
107	2285—7	То же. 2,3—1,9 см . . . . .	4		10.096	
108	2288	AV — бюст имп-ра Льва I, вправо. RV — SALVSRPVBLICA. Имп-р с пленником. 2 см . . . . .	1		9.517	Толстой, вып. II, тб. 8, 27—29
109	2289—92	Поздне-римские, стертые. 2,2—1,7 см . . . . .	4		10.097	
110	2328	AV — бюст Юстиниана I, вправо. RV — VIC — TOR. Имп-р с длинным крестом. 1,4 см . . . . .	1	30 июля. Под дорог. вдоль монастырск. стены	10.717	То же, вып. IV, тб. 26, 515
111	2330	AV — голова Девы в венке, вправо. RV — XEP. Бодающий бык, влево; ниже — имя, неясно. 1,8 см	1	Яма Т к югу от цист. у зап. стены площ.	10.708	Бур., тб. XIV, 20—21
112	2331	AV — CONSTAN... Голова имп-ра в венке, вправо. RV — PROVIDENTIAAVG. Ворота лагеря. 1,8 см	1		9.427	
113	2332	То же. . . . .	1		10.151	
114	2333	AV — [VRBSROMA]. Голова воина, влево. RV — волчица, кормящая Ромула и Рема. 1,8 см . . . . .	1	30 июля. Яма Т к югу от цист. у зап. стены площ.	10.152	
115	2334—6	AV — голова имп-ра в диадеме, вправо. RV — венки [VOT—XX—MVLТ—XXX]. 1,4 см . . . . .	3		10.153	
116	2337—40	Поздне-римские, стертые. 2,5 см . . . . .	4		9.509	
117	2341—3	AV — бюст имп-ра Аркадия в диадеме, вправо. RV — VIRTVSEXERCITI. Имп-р с пленником. 2,3 см . . . . .	3		9.495	
118	2344	AV — бюст имп-ра Аркадия в диадеме, вправо. RV — крылатая Виктория с венком, идущая влево. [VICTORIA AVGGG]. 1,7 см . . . . .	1		10.829	Толстой, вып. I, стр. 44, 121—27
119	2345	Поздне-римская, стертая. 1,2 см . . . . .	1		10.830	
120	2346	Византийская, обломанная, стертая. 1,9 см . . . . .	1		10.831	
121	2357—8	AV — бюст имп-ра Юстиниана I, вправо. RV — моногр. им. города Херсонеса. . . . .	2		10.710	Ор. VIII, 2
122	2375	AV — голова Девы в башенной короне, вправо. RV — олень, вправо. Сохр. оч. плох. 1,7 см . . . . .	1	31 июля. Выемка V к ю.-з. от бас. Увар. базил.	10.822	Бур. XIV, 11—12
123	2382	AV — фигура на парной колеснице, вправо. RV — барс с копьём в зубах, скачущий влево; внизу — XEP. 1,4 см . . . . .	1	Яма Т между двумя цист.	9.439	То же, XV, 69

№№ по порядку	№№ описи	Описание монет	Количество	Время и место находки	№№ инвентарные	Примечание
124	2383	AV — ΕΛΕΥΘΕΡΑΣ. Голова в венке, вправо; впереди — лира. RV — ΧΕΡΣΟΝΗΣΟΥ. Дева, пускающая стрелу, вправо; справа — лань. 2,1 см . . . . .	1	Яма Г между двумя цист.	10.804	Бур. тб. XVI, 106
125	2384—6	AV — DNVALENTINIANVSPFAVG. Бюст имп-ра в диадеме, вправо. RV — VIRTVSEXERCITI. Имп-р, толкающий ногой пленника вправо. 2,3 см . . . . .	3		9.513	
126	2387—9	Ранне-византийские и поздне-римская, стертые; из них одна имп-ра Льва I. 2,3—1,9 см . . . . .	3		9.525	
127	2390—2	AV — DNTHEODOSIVS PFAVG. Бюст имп-ра в диадеме, вправо. RV — имп-р, толкающий ногой пленника вправо. VIRTVSEXERCITI. 2,3 см . . . . .	3		9.501	Cohen, v. 8, p. 160
128	2393—5	То же . . . . .	3	31 июля. Яма Г между 2 цист. на зап. стороне площ.	9.499	
129	2396—400	AV — бюст Аркадия в диадеме, вправо. RV — VIRTVSEXERCITI. (На двух — GLORIAROMANORVM). . . . .	5		9.496	
130	2401—4	Поздне-римские, стертые. 2,3—1,9 см . . . . .	4		10.092	
131	2405—7	То же. 2,5—2,2 см . . . . .	3		10.076	
132	2408	AV — В — Василий I. RV — крест. 1,8 см . . . . .	1		10.652	Ср. Ор. IX, 20
133	2422	AV — P/ω — моногр. им. Романа I. 2,5 см . . . . .	1	31 июля. Под дорог. вдоль монастырск. стены южнее площ.	10.675	То же, 34—35
134	2423	AV — моногр. им. Романа II. RV — крест. 1,8 см . . . . .	1		10.743	То же, X, 51
135	2421	AV — бюст Константина Порфирородного, впрямь. RV — K/ω — начало им Константина. 1,8 см . . . . .	1		10.733	То же, X, 45
136	2425	AV — В — Василий I. RV — крест. 1,8 см . . . . .	1	III помещ. на зап. ст. глав. ул.	10.648	То же, IX, 20
137	2436	AV — DNVALENS — голова имп-ра, вправо. RV — SECVRITASREIPVBLIC. Виктория с ветвью и венком, влево. 1,7 см . . . . .	1	1 августа. Яма х (к югу от бас.)?	9.401	
138	2444	AV — голова Девы в венке, вправо. RV — ΧΕΡ. Стерта. 1,5 см . . . . .	1	Яма в ю.-в. части площ. (х)?	10.797	Бур. XIV, 20—21
139	2453	AV — P/ω — моногр. им. Романа I. 2,3 см . . . . .	1	1 августа. Колодец у бас. Увар. базил.	10.685	Ор IX, 36
140	2454	Поздне-римская, стертая. 1,8 см . . . . .	1	III помещ. на зап. стор. гл. дороги	10.104	
141	2481	AV — χBω — начало имен Василия I и Константина. RV — крест. 2,3 см . . . . .	1	2 августа. Яма к ю.-з. от бас. Увар. базил.	10.727	То же, IX, 23
142	2482—3	AV — моногр. им. Константина Порфирородного. RV — моногр. им. Романа II. 1,8 см . . . . .	2		10.749	То же, X, 48
143	2508	Поздне-римская, стертая. 1,9 см . . . . .	1	Яма к югу от бас. Увар. базил.	10.093	
144	2531	AV — P/ω — моногр. Романа I. RV — крест. 2,5 см . . . . .	1	4 августа. III помещ. на зап. стор. глав. ул.	10.669	То же, IX, 35
145		То же . . . . .	1		10.698	То же, 33
146	2544	То же . . . . .	1	На вост. стор. глав. дороги, в верхн. насыпи	10.677	То же, 35





№№ по порядку	№№ описи	Описание монет	Количество	Время и место находки	№№ инвентарные	Примечание
147	2545	AV — $\chi\text{B}\omega$ — Василий I и Константин IX. RV — крест. 2,3 см . . . . .	1	На вост. стор. гл. дор., в верхн. насыпи	10.731	Ор. 23
148	2574	AV — P/ $\omega$ — Романа I. 2,3 см . . . . .	1	5 августа. Зап. ул.	10.683	То же, IX, 36
149	2575	AV — B — Василий I. RV — крест. 1,8 см . . . . .	1		10.663	То же, 20
150	2587	То же . . . . .	1	7 августа. У южн. порога Увар. базил.	10.658	
151	2591	Стертая херсонесская. 1,1 см . . . . .	1	7 августа. На скале у сев. стены прохода, на южн. ст. площ.	10.796	Бур. XV, 70—71
152	2592	Поздне-римская, стертая. 2,3 см . . . . .	1		10.158	
153	2593	Византийская, анонимная, плох. сохр. 2,6 см . . . . .	1		10.832	
154	2591—5	AV P/ $\omega$ — Романа I. 2,6 см . . . . .	2		10.679	Ор. IX, 35
155	2602	AV — бюст Льва I, вправо. RV — SALVSRPVB-LICA. Имп-р с пленником. 2 см . . . . .	1	На вост. стор. гл. ул., за 2-й прод. стеной	9.498	Толстой, вып. II, тб. 8, 27—29
156	2603	AV — P/ $\omega$ — Романа I. 2,5 см . . . . .	1		10.674	Ор. IX, 35
157	2604	Византийская, анонимная. 2,4 см . . . . .	1		10.763	
158	2609	Поздне-римская, стертая. 1,7 см . . . . .	1	Северн. помещ. сгоревш. дома	10.137	
159	2611	AV — P/ $\omega$ — Романа I. 2,5 см . . . . .	1	Южн. помещ. сгоревш. дома	10.672	То же, IX, 34—5
160	2620—1	AV — B — Василий I. RV — крест. 1,8 см . . . . .	2	8 августа. Южн. поперечн. ул.	10.657	То же, 20 и 22
161	2622—3	AV — моногр. им. Романа II. RV — крест. 1,8 см . . . . .	2		10.742	То же, X, 51
162	2627	Поздне-римская, стертая. 1,4 см . . . . .	1	Вост. стор. гл. ул. за 1-й прод. стеной	10.107	
163	2628	То же . . . . .	1		10.108	
164	2629	AV — B — Василий I. 1,8 см . . . . .	1		10.661	То же, IX, 20
165	2630—1	AV — моногр. Романа II. RV — крест. 1,8 см . . . . .	2		10.741	То же, X, 51
166	2632	AV — $\Delta\text{E}$ — начало им. Льва VI. RV — крест. 1,7 см . . . . .	1		10.760	То же, IX, 25
167	2633	AV — $\chi\text{B}\omega$ — начало им. Василия I и Константина IX. 2,1 см . . . . .	1		10.761	То же, 23
168	2634	Византийская; оч. плох. сохр. 2,1 см . . . . .	1		10.833	
169	2639	AV — $\Delta\text{A}$ — начало им. Льва VI и Александра. RV — крест. Обломана. 1,5 см . . . . .	1	Вост. стор. гл. ул. у выступа угла 1-й прод. ст.	10.722	То же, IX, 27
170	2650—1	AV — P/ $\omega$ — Романа I. 2,2 см . . . . .	2	9 августа. Южн. поперечн. ул.	10.695 10.696	То же, 37
171	2658	Поздне-римская, стертая. 1,8 см . . . . .	1	Вост. стор. гл. ул. за 1-й прод. стеной ниже уровня дор.	10.110	
172	2659	AV — бюст Юстиниана I, вправо. RV — VICTOR. Имп-р с длинным крестом. 1,4 см . . . . .	1		10.714	Толстой, вып. IV, тб. 26, 515
173	2660	Ранне-византийская. RV — моногр. им. Христа из букв X и P. 1,6 см . . . . .	1		10.720	
174	2661	AV — B — Василий I. RV — крест. 1,5 см . . . . .	1	9 августа. Вост. стор. гл. дор. за 1-й прод. стеной ниже уровня дороги	10.645	Ор. IX, 20
175	2662	AV — моногр. им. Романа II. RV — крест. 1,8 см . . . . .	1		10.745	То же, X, 51
176	2663	То же . . . . .	1		10.717	

№№ по порядку	№№ описи	Описание монет	Количество	Время и место находки	№№ инвентарные	Примечание
177	2661	AV — моногр. им. Романа II. RV — крест. 1,8 см.	1	У вост. угла прод. стены	10.744	Ор. X, 51
178	2666	AV — имп-р Маврикий с женой во весь рост и впрямь. RV выщерблена. Сохр. плох. 2,6 см.	1	Ниже уровня дороги	10.757	То же, VIII, 12
179	2667	AV — хВω — Василий I и Константин IX. 2,3 см	1		10.725	
180	2673	AV — бюст имп-ра Анастасия, вправо. RV — буква Є. Сохр. плох. 1,3 см . . . . .	1	Ниже сев. помен. сгоревш. дома	10.752	Толстой, вып. II, тб. 14, 66—68
181	2689	AV — бюст имп-ра Юстиниана I, вправо. RV — моногр. гор. Херсонеса. 1,5 см . . . . .	1	11 августа. Южн. поперечн. дорога	10.701	Ор. VIII, 2
182	2695	Поздне-римская, стертая. 2 см . . . . .	1	Вост. стор. гл. ул. за 1-й прод. стен., ниже уровня дороги	10.111	То же, IX, 37
183	2696	AV стерта. RV — буква Є. 1,3 см . . . . .	1		10.754	
184	2701	AV — P/ω — Романа I. Обломана. 2,2 см . . . . .	1	Вост. ст. гл. ул. у внешн. угла, ниже уровня дороги	10.697	То же, IX, 37
185	2732	То же. 2,3 см . . . . .	1	12 августа. У батар., верхн. насыпь, с вост. стор.	10.687	
186	2733	AV — бюст Льва I, вправо. RV — SALVSRPVBICA. Имп-р с пленником. 2 см . . . . .	1		9.520	Толстой, вып. II, тб. 8, 27—29
187	2711	AV выщерблена. RV — буква I — CONCOR. — (им. Анастасия). 1,5 см . . . . .	1	12 августа. У гл. дор., за 1-й прод. стеной, ниже уровня дороги	10.814	
188	2742	AV — моногр. им. Никифора Фоки. RV — моногр. титула δεσπότης. 1,8 см . . . . .	1		10.731	Ор. X, 57
189	2743	AV — Β+ — Василий I. RV — Γ <sup>ο</sup> + 1,3 см . . . . .	1		10.735	То же, IX, 18
190	2746	AV — бюст имп-ра Феодосия I, вправо. RV — имп-р с лабаром и сферой толкает ногой пленника вправо. 2,3 см . . . . .	1	13 августа. У гл. дор., цист. с вост. стор. дороги	9.500	
191	2748	Поздне-боспорская. 1,9 см . . . . .	1	Под полом сгоревш. дома	10.811	То же, IX, 23
192	2749	AV — хВω — Василий I и Константин. 2,3 см . . . . .	1		10.724	
193	2750	AV — Β — Василий I. 1,8 см . . . . .	1		10.654	То же, 20
194	2763	Поздне-римская, стертая (имп-ра Лициния?) 1,9 см	1	14 августа. У гл. ул. Цист. на вост. ст. дороги	10.113	
195	2764	AV выщерблена. RV — GLORIA ROMANORVM. Имп-р во весь рост с лабаром и сферой. 2,1 см . . . . .	1		10.068	
196	2765	AV — бюст имп-ра, вправо. RV — CONCORDIA AVGG. Два имп-ра с длинным крестом и копьями. Сохр. плох. 2,2 см . . . . .	1		10.127	
197	2766—7	AV — бюст Юстиниана I, вправо. RV — VICTOR — имп-р с длинным крестом и со щитом. 1,4—1,3 см . . . . .	2		10.713	
198	2768	Поздне-римская, стертая. 1,5 см . . . . .	1	К югу от цист., ниже уров. дороги	10.812	

№№ по порядку	№№ описи	Описание монет	Количество	Время и место находки	№№ инвентарные	Примечание
199	2770	AV — В — Василий I. RV — крест. 1,8 см . . . . .	1	16 августа. У квадратн. дист. на гл. ул.	10.664	Ор. IX, 20.
200	2785	AV — бюст Юстиниана I, вправо. RV — моногр. гор. Херсонеса. 1,5 см . . . . .	1	16 августа. У батар., верхн. насыпь, помещ. T	10.700 10.678	То же, VIII, 3 То же, IX, 35
201	2786	AV — P/ω — Романа I. 2,6 см . . . . .	1			
202	2787	Античная, стертая, сохранилось клеймо в виде 7-лучевой звездочки. 1,1 см . . . . .	1	Верхн. насыпь, помещ. P	10.823	
203	2788	AV — В — Василий I. RV — крест. 1,8 см . . . . .	1		10.053	То же, IX, 20
204	2810	AV — голова в венке, вправо. RV — лук и колчан; выше — ΝΤΙΚΑ, ниже — ΠΑΙΤΩΝ, Пантикапея. 2 см . . . . .	1	19 августа. Перекрест. гл. ул. и поперечн. У батарей, помещ. E (F?)	9.438 10.693	Бур. XXI, 132 Ор. IX, 36
205	2825—6	AV — P/ω — Романа I. 2,3 см . . . . .	1	У бат., помещ. L	10.689	То же, IX, 36
206	2828	Восточная, неясная. 2,1 см . . . . .	1		10.837	
207	2835	AV — P/ω — имп-ра Романа I. 2,3 см . . . . .	1			
208	2855	AV — VALENTINIANVS — голова имп-ра в шлеме, вправо. RV — GLORIA ROMANORVM. Имп-р на галере, влево. 2,2 см . . . . .	1	20 августа. Помещ. M	10.087	
209	2856	Поздне-римская, стертая. 2 см . . . . .	1		10.088	
210	2878	Византийская, сохр. плох. 3 см . . . . .	1	Помещ. G	10.894	
211	2879	AV — P/ω — моногр. им. Романа I. RV — крест. 2,6 см	1		9.555	То же, IX, 35
212	2886	То же. . . . .	1	Помещ. H	9.537	
213	2896—7	То же. . . . .	2	Помещ. I	9.535 9.536	
214	2898	Поздне-римская, стертая. 2,2 см . . . . .	1		10.116	
215	2903	Восточная. 2,7 см . . . . .	1	Помещ. C	10.836	
216	2926	AV — P/ω — Романа I. RV — Крест. 2,6 см . . . . .	1	21 августа. За с.-з. стен. F. Помещ. Q, верхний слой	9.556	
217	2935—6	То же. . . . .	2	21 августа. Помещ. G	9.531	
218	2940	AV — голова имп-ра, вправо. RV — крылатая Виктория, идущая влево. Сохр. плох. 1,6 см . . . . .	1	Помещ. H	10.118	
219	2941—2	AV — P/ω — Романа I. Обломки. 2,1 см . . . . .	2		9.564	То же, IX, 37
220	2943	AV — бюст имп-ра Маврикия, впрямь. RV — буква K, сверху — крест; слева — ANNO. Сохр. плох. 2,6 см . . . . .	1	Помещ. I	10.119	Толстой, вып. V, стр. 541
221	2944—5	AV — P/ω — моногр. им. Романа I. RV — крест 2,4 — 2,6 см . . . . .	2		9.554	Ор. IX, 35
222	2946	AV — В — Василий I. RV — крест. 1,7 см . . . . .	1		9.586	То же, 20
223	2947	AV — В + — начало им. Василия I. RV —  + 1,3 см . . . . .	1		9.587	То же, 18
224	2960	AV — В — Василий I. RV — 4-конечный крест 1,7 см . . . . .	1	22 августа, там же	9.540	То же, 22
225	2965	То же, но В без шариков. RV — 6-тиконечный крест, 1,8 см . . . . .	1	Перед ю.-в. стен. G	9.528	
226	2980	AV — моногр. им. Романа II. RV — крест. 1,8 см		Помещ. Q	9.546	То же, X, 51
227	2981	AV — Дева, поражающая лань, влево. RV — бодящий бык, влево; сверху — ΧΕΡ. 1,7 см . . . . .	1	Помещ. M, на скале	9.610	Бур. XVI, 103



№№ по порядку	№№ описи	Описание монет	Количество	Время и место находки	№№ инвентарные	Примечание
228	2985	AV стерта. RV — буква К, слева — крест. Византийская. Сохр. плох. 1,9 см . . . . .	1	Помещ. М, на скале	10.839	Бур. XVI. 103
229	2996	AV — IMP... MAX... Голова имп-ра в лучевой короне, вправо. RV — имп-р, Юпитер и Виктория. 2 см . . . . .	1	У Батар. дорожки, западнее К	10.122	
230	3018	AV — моногр. им. Романа II. RV — крест. 1,8 см	1	23 августа. Помещ. L	9.589	Ор. X, 51
231	3019	AV — бюст имп-ра Константина Порф, впрямь. RV — К/ω — начало имени Константина. 1,3 см	1		9.574	То же, X, 45
232	3020	AV — В — Василий I. RV — крест. 1,8 см . . . . .	1		9.584	То же, IX, 20
233	3022	AV — P/ω — моногр. Романа I. 2,1 см . . . . .	1	Помещ. D	9.562	То же, 37
234	3023	Поздне-херсонесская. RV — фигура Девы; слева — монограмма. 1,7 см . . . . .	1		9.633	Бур. XVI, 89—90
235	3024—5	AV — P/ω — моногр. Романа I. 2,7 — 2,2 см . . . . .	2	С.-з. часть	9.551	Ор. IX, 35 и 37
236	3026	То же, обломок. . . . .	1		10.178	
237	3037	Стертая. RV — буквы ЄГ (Анастасия). 1,4 см . . . . .	1	25 августа. Помещ. F	10.179	
238	3038	AV — бюст имп-ра Юстиниана I, вправо. RV — VIC — TOR. Имп-р с длинным крестом; в левой руке сфера. 1,3 см . . . . .	1		9.637	Толстой, вып. IV, тб. 26, 51—55
239	3046—7	Поздне-римские, стертые. 1,7 — 1,2 см . . . . .	2	К с.-з. от цист. N	10.181	
240	3048	AV — P/ω — Роман I. 2,6 см . . . . .	1		9.558	Ор. IX, 34—35
241	3049	AV — моногр. им. Константина Порф. RV — моногр. им. Романа II. 1,6 см . . . . .	1		9.275	То же, X, 48
242	3079	AV — P/ω — Роман I. 2,1 см . . . . .	1	25 августа. Помещ. D; южн. часть? верх. слой	9.552	То же, IX, 37
243	3080	AV — зВω — Василий I и Константин IX. Обломана. 2,3 см . . . . .	1		9.588	То же, IX, 23
244	3094	AV — P/ω — Роман I. RV — крест. 2,6 см . . . . .	1	Цист. в помещ. I	9.565	То же, 34—35
245	3125	Поздне-римская, стертая. 2 см . . . . .	1	26 августа. Помещ. E, под слоем горения	10.162	
246	3126	AV — В — Василий I. RV — крест. 1,8 см . . . . .	1		9.585	То же, 20
247	3131—2	AV — P/ω — Роман I. 2,5 — 2,3 см . . . . .	2	Помещ. L	9.541	То же, 35—36
248	3133	AV — В — Василий I. 1,8 см . . . . .	1		9.529	То же, 20
249	3139	Поздне-римская. RV — VIRTVSEXERCITVS. Имп-р с лабаром и сферой толкает ногой пленника вправо; слева — хризма. 2,3 см . . . . .	1	Восточнее сев. конца ул. К	10.065	
250	3140	Поздне-римская, стертая. 2 см . . . . .	1		10.163	
251	3186	AV — зВω — Василий I и Константин IX. 2,3 см	1	27 августа. Помещ. P, нижний слой	9.571	То же, 23
252	3187	AV — моногр. им. Константина Порфир. RV — моногр. им. Романа II. 1,9 см. . . . .	1		9.603	То же, X, 48
253	3188	AV — DNTHEODOSIVSPFAVG. Голова имп-ра в шлеме, со щитом и копьем, вправо. RV — GLORIAROMANORVM. Имп-р на галере, влево. 2,3 см . . . . .	1		10.077	
254	3189	Поздне-римская, стертая. 2 см . . . . .	1		10.078	
255	3192	AV — В — Василий I. RV — крест. 1,7 см . . . . .	1	Помещ. E, нижний слой	9.545	То же, IX, 20

№№ по порядку	№№ описи	Описание монет	Количество	Время и место находки	№№ инвентарные	Примечание
256	3193	AV — голова в пернатом шлеме, вправо. RV (неясно) — меч в ножнах, слева — звезда в полумесяце. AMI — ΣΟΥ. 1,9 см . . . . .	1	Помещ. E, нижний слой	9.634	
257	3198	AV — ... ΜΗΤΑΛΚΟΥ. Голова боспорского царя, вправо впереди — трезубец. RV — венки, в нем буквы: ΜΗ. 2,2 см . . . . .	1	Цист. в помещ. I	9.488	Кене, Оп. Муз. Кочуб. тб. XIV, 56
258	3199—200	Поздне-римские, стертые. 2,1 см . . . . .	2		10.185	
259	3201	AV — Β — Василий I. RV — крест. 1,7 см . . .	1		9.533	Ор. IX, 22
260	3217	AV — DNARCADIVSPFAVG. Бюст имп-ра, вправо. RV — VRIRTVSEXERCITI. Имп-р толкает ногой пленника, вправо. 2,2 см . . . . .	1	28 августа. Помещ. P, нижний слой	9.504	Толстой, вып. I, тб. 4, 118
261	3224	Византийская, оч. плох. сохр. RV — фигура в нимбе, справа — буква Η. 2,8 см . . . . .	1	Цист. в помещ. I	10.189	
262	3225	Поздне-боспорская, оч. плох. сохр. 1,9 см . . .	1		9.620	
263	3226	AV — бюст имп-ра Анастасия, вправо. RV — буква Γ вокруг: CON — COR. 1,6 см . . . . .	1		10.190	
264	3242	AV — Ρ/ω — моногр. им. Романа I. RV — крест. 2,6 см	1	30 августа. Помещ. V	9.544	Ор. IX, 33
265	3247	То же . . . . .	1	К сев. от A — C	9.557	То же, 31—35
266	3248	AV (стерта). Бюст имп-ра Аркадия, над ним — „десница небесная“. RV — GLORIA ROMANO-RVM. Имп-р с пленником слева. 2,2 см . . .	1		9.521	Толстой, вып. I, тб. 3, 78—89
267	3252	AV — AELFLACCILLA — бюст имп-цы, вправо. RV — [SALVSREIPVPLICAЕ]. Имп-ца Флаксилла во весь рост и впрямь. 2,2 см . . . . .	1	Часовня T	9.508	
268	3253	AV — ΛЄ — начало им. Льва VI. RV — крест. 1,8 см	1		9.568	Ор. IX, 25
269	3265	AV — χΙΩ — Василий I и Константин IX. 2,3 см	1	Помещ. P, до скалы	9.573	То же, 23
270	3271	Поздне-боспорская, стертая. 1,9 см . . . . .	1	Цист. I	9.639	
271	3276—81	Поздне-римские, оч. плох. сохр. 2,1—1,3 см . . .	6		10.192	
272	3284	AV — Β+ — Василий I. RV —  . 1,8 см . . .	1	У южн. угла, помещ. I	9.611	То же, 19
273	3301	Серебряная. Римская, стертая. 1,7 см . . . . .	1	1 сентяб. К сев. от T	9.436	
274	3302	AV — моногр. им. Романа II. RV — крест. 1,8 см	1		9.597	То же, X, 51
275	3303	AV — моногр. им. Константина Порф. RV — моногр. им. Романа II. 1,8 см . . . . .	1		9.605	То же, 48
276	3327	AV — Ρ/ω — Роман I. 2,1 см . . . . .	1	Помещ. O	9.561	То же, IX, 37
277	3328	AV — моногр. им. Романа II. RV — крест. 1,8 см	1		9.594	
278	3329—30	AV — Β — Василий I. 1,8 см . . . . .	2		9.581	
279	3331—2	Поздне-римские, стертые. 2,1 см . . . . .	2		10.195	
280	3333	Стерта; на одной стороне сохранилась моногр.  из букв Π, Α, Ρ. 2,6 см . . . . .	1		10.196	
281	3345	Поздне-византийская, вогнутая. 3 см . . . . .	1	1 сентяб. Помещ. N	10.762	
282	3346—8	Восточные. 2,3 см . . . . .	3		9.617	
283	3352	AV — бюст Льва I, вправо. RV стерта. Сохр. оч. плох. 2 см . . . . .	1	Помещ. N, цист.	10.197	
284	3376	AV — Β — Василий I. RV — крест. 1,6 см . . .	1	2 сентяб. Помещ. V	13.955	То же, IX, 20
285	3377	AV — Ρ/ω — Роман I. RV стерта. 2,5 см . . . . .	1		13.956	То же, 35
286	3378—9	То же. 2,3 см . . . . .	2		13.957	То же, 36
287	3380	То же. 2,1 см . . . . .	1		13.958	То же, 37

№№ по порядку	№№ описи	Описание монет	Количество	Время и место находки	№№ инвентарные	Примечание
288	3381	AV — моногр. им. Василия II. RV — моногр. титула <i>δεσπότης</i> , 1,7 см . . . . .	1	2 сентяб. Помещ. V	13.959	Ор. X, 59
289	3382	Поздне-римская. Сохр. плох. 2,2 см . . . . .	1		13.960	
290	3391	AV — P/ω — Роман I. RV стерта. 2,3 см . . . . .	1	2 сентяб. Помещ. U	9.527	Помещ. N, яма
291	3398	Поздне-римская, стертая. 1,2 см . . . . .	1		10.170	
292	3399	AV — бюст Юстиниана I, вправо. RV — моногр. г. Херсонеса. 1,5 см . . . . .	1		9.542	
293	3423	AV — DNIVSTINIANVSPRAVG. Бюст Юстиниана I, вправо. RV — буквы <i>ЄΓ</i> , 2,1 см . . . . .	1	3 сентяб. Помещ. U, ниже горения	9.614	Толстой, вып. IV, стр. 368, № 461
294	3424—5	AV стерта. RV — моногр. им. г. Херсонеса. (Юстиниана I). 1,4 см . . . . .	2	Помещ. Q, под слоем горения	9.543	
295	3440—2	Поздне-римские, стертые. 2,2 — 1,8 см . . . . .	3		10.200	
296	3443—7	AV — моногр. Романа II. RV — крест. 1,8 см . . . . .	5		9.596	Ор. X, 51
297	3448	AV — моногр. им. Константина Порф. RV — моногр. им. Романа II. 1,8 см . . . . .	1		9.593	
298	3452	AV — моногр. Романа II. 1,8 см . . . . .	1		9.538	То же, 48
299	3453	AV — В — Василий I. RV — крест. У края просверлена дырочка. 1,7 см . . . . .	1		9.595	
300	3456	AV — бюст Михаила II впрямь, в короне. RV — бюст имп-ра в плаще. 1,9 см . . . . .	1	Помещ. N, нижний слой	9.580	Толстой, вып. IX, стр. 1016, № 5
301	3476	AV — ΛЄ — начало им Льва VI. RV — крест. 1,8 см . . . . .	1	Цист. в помещ. V	10.759	
302	3477	AV — K/ω — Константин Порф. RV — крест. 1,6 см . . . . .	1		9.569	Ор. IX, 25
303	3478	AV — В — Василий I. 1,6 см . . . . .	1		9.578	То же, 47
304	3479	AV — P/ω — Роман I. 2,1 см . . . . .	1		9.584	То же, 22
305	3480—2	AV — моногр. Романа II. RV — крест. 1,8 см . . . . .	3		9.563	То же, 37
306	3483—6	AV — моногр. им. Конст. Порф. RV — моногр. Романа II . . . . .	4		9.598	То же, X, 51—52
307	3487—9	AV — моногр. Василия II. RV — моногр. титула <i>δεσπότης</i> , 1,8 см . . . . .	3		9.590	То же, 48
308	3515	Поздне-римская, стертая. Имп-цы Флаксиллы (?)	1		9.607	То же, 59—60
309	3516	Поздне-римская, стертая. 1,5 см . . . . .	1		9.608	
310	3517—8	AV — бюст Юстиниана I. RV — VIC — TOR. 1,3 см . . . . .	2		9.784	То же, IX, 19—20
311	3519—20	AV — В — Василий I. 1,7 — 1,3 см . . . . .	2		9.785	
312	3521—3	AV — бюст Константина Порф., впрямь. RV — K/ω — начало имени. 1,8 см . . . . .	3		9.786	То же, X, 44—45
313	3524—6	AV — моногр. Романа II, 1,8 см . . . . .	3		9.787	
314	3527—9	AV — моногр. им. Константина Порф. RV — моногр. им. Романа II. 1,8 см . . . . .	3		9.788	То же, X, 51—52
315	3530	AV — P/ω — Роман I, обломана. 2,4 см . . . . .	1		10.019	То же, X, 48
316	3531—6	AV — моногр. им. Василия II. RV — моногр. титула <i>δεσπότης</i> , 1,8 см . . . . .	6	3 сентяб. Цист. в помещ. V	10.020	
317	3553—4	AV — моногр. им. Романа II. 1,8 см . . . . .	2	Помещ. U, с.-з. часть, слой горения	10.021	То же, IX, 35
318	3555	AV — P/ω — Роман I. RV — крест. 2,4 см . . . . .	1		10.022	То же, X, 59—60
319	3556—7	AV — В — Василий I. 1,7 см . . . . .	2		9.776	
					9.777	То же, 51—52
					9.778	



№№ по порядку	№№ описи	Описание монет	Количество	Время и место находки	№№ инвентарные	Примечание	
320	3566	AV стерта [бюст Анастасия]. RV - € 1,3 см.	1	Помещ. U, средн. часть, нижний слой	9,618		
321	3567	AV — бюст Константина Порф., впрямь. RV — К/ω	1		9,576		
322	3568	AV — моногр. Василия II. 1,8 см . . . . .	1		9,539		
323	3569—70	AV — В — Василий I. 1,7 см . . . . .	2		9,579		Op. IX, 22
324	3571	AV — моногр. им. Романа II. 1,8 см . . . . .	1		9,592		
325	3572—4	AV — моногр. Константина Порф. RV — моногр. им. Романа II . . . . .	3		9,547 9,548 9,604		
326	3581	Поздне-римская. RV — имп-р с лабаром и щитом; слева у его ног — пленник. 2,3 см . . . . .	1	Юго-восточ. часть	10,066		
327	3582	AV — P/ω — Роман I. RV — крест. 2,6 см . . . . .	1		9,550		
328	3583	AV — моногр. им. Василия II. RV — моногр. титула δεσπότης. 1,8 см . . . . .			9,287		
329	3584	AV — В — Василий I, RV — крест. 1,7 см . . . . .	1		9,583		
330	3593	AV — P/ω — Роман I. 2,2 см . . . . .	1	Помещ. S.	9,553		
331	3623	AV — В + — Василий I, — RV — Γ <sup>ο</sup> +. 1,3 см . . . . .	1	5 сентяб. Помещ. U, средн. часть, нижн. слой	9,612		
332	3624—7	AV — В — Василий I. 1,7 см . . . . .	4		9,582		
333	3628—32	AV — моногр. им. Василия II. 1,8 см . . . . .	5		9,606 9,609	То же, X, 59—60	
334	3633	A — P/ω — моногр. им. Романа I. 2,5 см . . . . .	1		9,559		
335	3634—7	AV — моногр. им. Константина Порф. RV — моногр. им. Романа II . . . . .	4		9,526		
336	3638—42	AV — моногр. им. Романа II. 1,8 см . . . . .	5		9,591		
337	3646	То же . . . . .	1		9,599	То же, X, 52	
338	3647—50	AV — бюст Константина Порф. впрямь RV — К/ω. 1,8 см . . . . .	4		9,575		
339	3651—2	AV — К/ω — Константин Порф. RV — крест. 1,7 см	2		9,577		
340	3653	AV — zBω — Василий I и Константин IX. 2,3 см	1		9,572		
341	3654—6	AV — моногр. им. Иоанна Цимисхия. RV — моногр. титула δεσπότης. 1,7 см . . . . .	3		9,615		
342	3657—60	Херсоно-византийские; плох. сохр. . . . .	4		10,203	То же, X, 58	
343	3678	AV — голова имп-ра, вправо (неясно). RV — [IOVICONSERVATORI] — Юпитер с Викторией, у ног его — орел. 2,2 см . . . . .	1	5 сентяб. Помещ. V, цст.	9,852		
344	3679—85	Поздне-римские, стертые. 2,2—1,3 см . . . . .	7		9,853		
345	3686	AV — моногр. им. Юстиниана I. RV — € 1,6 см	1		9,854	Толстой, вып. IV, 16, 26, 171—5	
346	3687—8	AV — бюст Юстиниана I. RV — моногр. им. гор. Херсонеса. 1,5 см . . . . .	2		9,855		
347	3689—90	AV — бюст Юстиниана I. RV — VIC — TOR. 1,5 см	2		9,856		
348	3691	AV — моногр. им. Константина Порф. RV — моногр. им. Романа II . . . . .	1		9,857		
349	3692	AV стерта. RV — буква I (Анастасия). . . . .	1		9,858		
350	3693	То же. RV — буква € 1,2 см . . . . .	1		9,859		
351	3694—5	AV — моногр. им. Романа II. 1,7 см . . . . .	2		9,860		
352	3696—7	AV — моногр. им. Констант. Порф. RV — Романа II.	2		9,861		
353	3698	AV — Дева с луком и стрелой, присевшая, вправо. RV — грифон, влево. Обломана. 2 см . . . . .	1		9,862	Бур., тб. XIV, 33—35	
354	3741—3	AV — P/ω — моногр. им. Романа I. 2,4—2 см . . . . .	3	Помещ. S, слой горения	9,644		

№№ по порядку	№№ описи	Описание монет	Количество	Время и место находки	№№ инвентарные	Примечание
355	3744	AV — К/ω — начало им. Константина Порф. RV — крест. Обломок. . . . .	1	Помещ. S, слой горения	9.615	Бур., тб. XIV, 33—35
356	3745	AV — з/ω — Василий I и Константин IX. 2,5 см	1		9.616	
357	3760	AV — бюст Льва I, вправо. Сохр. плох. 2 см . .	1	Помещ. O, цист.	9.519	
358	3761	AV — моногр. им. Никифора Фоки. RV — моногр. титула <i>δεσπότης</i> . 1,6 см . . . . .	1		9.629	Op. X, 56
359	3762	AV — моногр. Конст. Порф. RV — Романа II. 1,8 см	1		9.549	
360	3812	AV — P/ω — Роман I. RV — крест. 2,1 см . . .	1	6 сентяб. Цист. в помещ. V	9.718	
361	3813	AV — моногр. им. Романа II. RV — крест. 1,8 см	1		9.719	
362	3826	AV — B+ — Василий I. RV —   <sup>o</sup>  +. 1,3 см . .	1	Восточнее пом. H, нижний слой у арки	9.925	То же, IX, 18
363	3827	AV стерта (Юстиниан I). RV — моногр. города Херсонеса. 1,4 см . . . . .	1		9.926	
364	3828	AV — бюст Конст. Порф. впрямь. RV — К/ω. 1,8 см	1		9.927	
365	3831	AV — P/ω — Романа I. Обломок. 2,3 см . . . . .	1	К вост. от помещ. E, слой горения	9.961	
366	3836	Поздне-византийская, вогнутая. Сохр. плох. 2,2 см	1		9.965	
367	3838	AV — B — Василий I. RV — крест. 1,5 см . .	1		9.653	То же, IX, 22
368	3845	AV — голова льва с разинутой пастью, вправо. RV — звезда [XEP]. 0,8 см . . . . .	1	Помещ. O, нижний слой, до скалы	9.767	Бур. XV, 70 71
369	3857	AV — B — Василий I. RV — крест. 1,8 см . . .	1	10 сентяб. Южн. часть K, наверху	9.726	
370	3859	AV — голова льва, вправо. RV — звезда [XEP]. 1 см . . . . .	1	Помещ. I, над скалой	9.829	То же, XV, 70
371	3886	Поздне-римская. Сохр. оч. плох. 2 см . . . . .	1	10 сентяб. Цист. в помещ. S, наверху	9.812	
372	3887	AV — CONSTANTINVSIVNNOB. Голова имп-ра, вправо. RV — два воина с трофеями. 1,7 см	1		9.813	
373	3888-9	Поздне-римские, стертые. 1,9 см. . . . .	2		9.814	
374	3890	AV — DNARCADIVS. Голова имп-ра, вправо. RV — имп-р, толкающий пленника. 2,2 см . .	1		9.815	
375	3891	AV — B+ — Василий I. Обломок. 1,2 см . . .	1		9.817	
376	3892	AV стерта (Юстиниан I). RV — VIC — TOR. 1,3 см	1		9.816	
377	3893-5	AV — B — Василий I. 1,9 — 1,6 см . . . . .	3		9.818	
378	3896-9	AV — моногр. им. Конст. Порф. RV — моногр. им. Романа II. . . . .	4		9.819 9.820 9.821	Op. X, 48
379	3900-1	AV — P/ω — Романа I. 2,5 см . . . . .	2			
380	3910	AV — голова Девы, вправо. RV — венок, в нем — палица, а ниже — XEP. Сохр. плох. 1,2 см.	1	Помещ. к югу от G-H	9.760	Бур., тб. XIV, 28
381	3919	AV [XEP]. Голова вправо. RV — Ника, идущая с венком, влево, впереди — монограмма A. Сохр. плох. 2 см . . . . .	1	11 сентяб. Цист. в помещ. S	9.793	То же, XVI, 90
382	3921	AV — бюст имп-цы Флаксыллы, вправо. RV — SALVS REIPUBLICAE. Имп-ца во весь рост. 2,2 см	1		9.750	
383	3922-3	AV — бюст имп-ра Льва I, вправо. RV (SALVS RPUBLICA) — Лев I с лабаром и сферой толкает ногой пленника вправо. 1,9 см . . . . .	2		9.751	
384	3924-5	AV — бюст Юстиниана I, вправо. RV — VIC — TOR. Имп-р с длинным крестом 1,5 см . . . . .	2		9.773	

№№ по порядку	№№ описи	Описание монет	Количество	Время и место находки	№№ инвентарные	Примечание
385	3926 - 30	AV — бюст Юстиниана I. вправо. RV — моногр. имени города Херсонеса. 1,7 — 1,3 см . . . . .	5	11 сентяб. Цист. в помещ. S	9.774	
386	3931—2	AV — моногр. им. Романа II. RV — крест. 1,8 см	2		9.775	
387	3950	AV — DNFLCLIVLI — ANVSPFAVG. Бюст имп-ра Юлиана Отступника в диадеме и плаще, вправо. RV — SECVRITASREIPVP. Бык, вправо, вверху — две звездочки; под чертой: HRACLE. 2,7 см . . . . .	1	Помещ. Y на скале	9.808	
388	3951	AV — CONSTANTINVS MAX AVG. Бюст имп-ра в диадеме, вправо. RV — два воина с трофеями. 1,7 см . . . . .	1		9.809	
389	3952	AV — бюст имп-ра Юстиниана I, вправо RV — моногр. города Херсонеса. . . . .	1		9.810	
390	3961	AV — B — Василий I. RV — 4-хконечный крест 1,6 см . . . . .	1	11 сентяб. Помещ. к югу от E	9.905	Ор. IX, 22
391	3963	AV — бюст имп-ра, вправо. RV — имп-р во весь рост с лабаром и сферой. Стерта. 2,1 см . . . . .	1	Южн. часть K, рядом с водост.	9.695	
392	3964	AV — бюст имп-ра Константина Порф. впрямь. RV — K/ω, 1,8 см . . . . .	1		9.696	
393	3965—7	AV — B — Василий I. RV — 6-тиконечный крест. 1,8 — 1,6 см . . . . .	3		9.697	
394	3968	AV — моногр. им. Романа II. 1,8 см . . . . .	1		9.698	
395	3977	Поздне-византийская, вогнутая. 2,8 см . . . . .	1	Пом. O <sub>2</sub> по слою горения	9.753	
396	3978	Восточная, сельджукская. 2,5 см . . . . .	1		9.754	
397	3993	AV — CONSTANTINVS IVN... Голова имп-ра, вправо. RV — два воина с трофеями. 1,7 см . . . . .	1	12 сентяб. Цист. в помещ. S	9.851	
398	3994—8	Поздне-римские, стертые. 2,3 — 1,1 см . . . . .	6		10.005	
399	3999—404	Византийские, стертые. 1,6 — 1,3 см . . . . .	6		10.006	
400	4020—1	Поздне-римские, стертые. 2 — 1,5 см . . . . .	2	Южный конец ул. K, уровень водостока	9.727	
401	4022	AV — P/ω — моногр. им. Романа I. 2,4 см . . . . .	1		9.728	То же, IX, 35
402	4023	AV — K/ω — Константин Порф. RV — крест 1,8 см	1		9.729	То же, X, 47
403	4047	То же . . . . .	1	Пом. O <sub>2</sub> ниже горения	9.769	
404	4048	Херсоно-византийская (Романа II?). Стерта. . . . .	1		9.770	
405	4049	AV — P/ω — Роман I. Обломок. 2,2 см . . . . .	1		9.771	
406	4058	Поздне-римская, стертая. 2,1 см . . . . .	1	13 сентяб. Помещ. к вост. от южного конца K	9.662	
407	4065	AV — P/ω — Романа I. RV — крест. 2,5 см . . . . .	1		13.952	
408	4066—7	AV — моногр. им. Романа II. RV — крест. 1,8 см	2		13.953	То же, X, 52
409	4078	Херсоно-византийская, стертая (Никиф. Фёки?) . . . . .	1	Коридор O <sub>2</sub> на глуб. до 1,50 м	9.618	
410	4089	AV — моногр. им. Романа II. RV — крест. 1,7 см	1	Помещ. S, слой горения	9.665	
411	4090	Византийская, испорчена. 2,4 см . . . . .	1		9.666	
412	4103—4	AV — P/ω — Романа I. 2,6 — 2,1 см . . . . .	2	15 сентяб. Там же	9.731	То же, IX, 35 и 37
413	4105	Херсоно-византийская, стертая. 1,5 см . . . . .	1		9.732	
414	4112	AV — P/ω — моногр. им. Романа I. Обломок. 2,5 см	1	Помещ. S <sub>3</sub>	9.802	
415	4121	То же, но целая. 2,2 см . . . . .	1	Восточнее K по скале	9.930	То же, IX, 37



№№ по порядку	№№ описи	Описание монет	Количество	Время и место находки	№№ инвентарные	Примечание
416	4122	AV — моногр. им. Романа II. RV — крест. 1,7 . . .	1	Восточнее К по скале	9.931	
417	4128	AV — бюст Константина Порф. впрямь. RV — К/ω — с дырочкой у края. 1,9 см . . . . .		Коридор О <sub>2</sub> до скалы	9.781	
418	4129	AV — моногр. им. Романа II. С двумя просверленными дырочками. 1,8 см . . . . .	1		9.782	
419	4133	AV — P/ω — моногр. им. Романа I. RV — крест. 2,5 см . . . . .	1	15 сентяб. Помещ. О <sub>4</sub>	9.740	
420	4134	AV — моногр. им. Романа II. 1,8 см . . . . .	1		9.741	
421	4158	Византийская, стертая. RV — 4-хстрочная надпись. 2,3 см . . . . .	1	17 сентяб. Колодец в помещ. S <sub>8</sub> — 8,5 м глубины	9.886	
422	4159	AV — ΛЄ — начало имени Льва VI. RV — крест. 1,7 см . . . . .	1		9.887	То же, IX, 25
423	4160	AV — бюст Льва VI, впрямь. RV — крест между буквами Λ и Є. 1,7 см . . . . .	1		9.888	То же 24
424	4161	AV — моногр. им. Никифора Фоки. RV — моногр. титула δεσπότης. 1,9 см : . . . . .	1		9.889	
425	4162—4	AV — моногр. им. Романа II. RV — крест. 1,8 см	3		9.890	
426	4165	AV — моногр. имени Константина Порф. RV — моногр. им. Романа II. 1,8 . . . . .	1		9.891	
427	4166—7	Херсонско-византийские, стертые. 2 см . . . . .	2		9.892	
428	4169	AV — бюст Юстиниана I, вправо. RV — моногр. г. Херсонеса. 1,5 см . . . . .	1	Помещ. S <sub>2</sub> . слой горения	10.009	
429	4175	AV — P/ω — моногр. им. Романа I. 2,8 см . . .	1	Помещ. О над уровнем мостовой	9.752	
430	4183—5	То же . . . . .	4	18 сентяб. Нарфик базилики	9.933	
431	4187	То же . . . . .	1	Помещ. О <sub>3</sub>	9.733	
432	4188	AV — моногр. имени Константина Порф. RV — моногр. им. Романа II. 1,9 см . . . . .	1		9.734	
433	4189	AV — моногр. им. Романа II. RV — крест. 1,8 см	1	Колодец в S <sub>2</sub> , до 10 <sup>1</sup> / <sub>2</sub> м глубины	9.755	
434	4190—1	AV — бюст имп-ра Константина Порф. впрямь. RV — К/ω, 1,7 см . . . . .	2		9.756	
435	4192—1	AV — Β — Василий I. RV — крест. 1,7 см . . . . .	3		9.757	
436	4200	AV — бюст Юстиниана I, вправо. RV — моногр. г. Херсонеса. 1,7 см . . . . .	1	Помещ. S <sub>2</sub> , над ямой	9.672	
437	4205	AV — ΧΙΡ. Мужская голова, вправо; впереди — змея. RV — Ника, идущая влево; впереди — монограмма. 1,7 см . . . . .	1	Помещ. L <sub>1</sub> , почти на скале	9.758	Бур. XVI, 89—90
438	4207	AV — ζΒω — Василий I и Константин IX. 2,5 см	1		9.797	
439	4208	AV — моногр. им. Романа II. 1,8 см . . . . .	1		9.798	Ор. X, 51
440	4213—8	То же . . . . .	6	19 сентяб. Колодец в S, 10,5 м глуб.	9.970	
					9.971	
441	4219—20	AV — К/ω — Константин Порф. RV — крест. 1,8 см	2		9.972	
442	4221—2	AV — моногр. имени Константина Порф. RV — моногр. имени Романа II. . . . .	2		9.973	
443	4223—4	AV — Β — Василий I. RV — крест. 1,7 см . . .	2		9.974	То же, IX, 22
444	4228	Византийская, стертая. RV — 4-хстрочная надпись (Никифора Фоки?). 2,6 см . . . . .	1	19 сентяб. Яма (цист.) в помещ. S <sub>2</sub>	9.735	
445	4229	AV — P/ω — моногр. им. Романа I. 2,3 см . . .	1		9.736	



№№ по порядку	№№ описи	Описание монет	Количество	Время и место находки	№№ инвентарные	Примечание
416	4230	AV - моногр. им. Константина Порфирородн. RV - моногр. им. Романа II. 1,9 см . . . . .	1	19 сентяб. Яма (штет.) в помещ. S2	9,737	
417	4231	AV — зВω — Василий I и Константин IX. 2,1 см	1		9,738	
418	4239	Византийская, выщербленная. RV — 4-хстрочная надпись. 2,5 см . . . . .	1	Помещ. O3, ниже уровня ступенек	9,817	
419	4210	AV — зВω — Василий I и Константин IX. 2,3 см	1		9,818	
450	4214	AV — моногр. им. Романа II. Обломок. . . . .	1	Перед парфником Вост. базил.	9,623	
451	4217	AV — DNVALENTINI [ANVSPFAVG]. Бюст имп-ра, вправо. RV стерта. 2,3 см . . . . .	1	20 сентяб. Цст. в помещ. S2	9,900	
452	4218 — 9	Поздне-римские, стертые. 2,1 — 1,9 см . . . . .	2		9,901	
453	4250	AV — бюст Юстиниана I, вправо. RV — моногр. г. Херсонеса. 1,4 см . . . . .	1		9,902	
454	4251	AV — моногр. им. Константина Порф. RV моногр. им. Романа II. 1,8 см . . . . .	1		9,903	
455	4252	AV — P/ω — моногр. им. Романа I. 2 см . . . . .	1		9,904	Op. IX, 37
456	4262	AV — стерта. RV — ЄГ (Анастасия). 1,2 см . . . . .	1	Помещ. к югу O O2	9,721	
457	4274	AV — моногр. им. Романа II. RV — крест. 1,7 см	1	Помещ. O3, на скале, от ступеней к с.-в.	9,705	То же, X, 52
458	4276	AV — бюст имп-цы Верины, вправо. RV — SALVS- REIP... Виктория со щитом, вправо. 1,9 см . . . . .	1	22 сентяб. Цст. в S2.	9,875	Толстой, вып. II, 131, № 57
459	4277	AV — DNARCADIVSPFAVG — бюст имп-ра, вправо. RV — VIRTVSEXERCITI. Имп-р, по- пирающий пленика, вправо. 2,2 см . . . . .	1		9,876	
460	4278	AV — бюст Льва I, вправо. RV — SALVSRPV- LICA. Имп-р с плеником. 2,2 см . . . . .	1		9,877	
461	4287 — 8	AV — В — Василий I. 1,5 — 1 см . . . . .	2		9,879	Op IX, 18 и 20
462	4289 — 90	AV — моногр. им. Константина Порф. RV моногр. им. Романа II. 1,8 см . . . . .	2		9,880 9,881	
463	4291	AV — зВω — Василий I и Константин IX. 2,3 см	1		9,882	
464	4292	AV (неясно) — бюст имп-ра Юстиниана I, вправо. RV — VIC — TOR. Сохр. оч. плох. 1,3 см . . . . .	1		9,883	
465	4923	AV — то же, RV — моногр. им. города Херсонеса. 1,3 см . . . . .	1		9,884	
466	4306	Поздне-боспорская, стертая. 1,9 см . . . . .	1	23 сентяб. Цст. в помещ. S2	9,863	
467	4307 — 9	Поздне-римские, стертые. 2,4 — 3 см . . . . .	3		9,864	
468	4310	AV — стерта (Юстиниан I). RV — VIC — TOR. 1,5 см . . . . .	2		9,865	
469	4312 — 1	AV — стерта (Юстиниан I). RV — моногр. г. Хер- сонеса. Сохр. плох. 1,2 см . . . . .	3		9,866	
470	4315	Ранне-византийская, стертая. 1,7 см . . . . .	1		9,867	
471	4316	Стерта (Юстина P). RV — моногр. из букв: X и P; сирава є. 1,3 см . . . . .	1		9,868	
472	4317	AV — ΔЄ — начало им. Льва VI. RV — стерта. 1,8 см	1		9,869	
473	4318 — 20	AV — В — Василий I. RV — крест. . . . .	3		9,870	То же, IX, 20 — 22
474	4321 — 22	AV — бюст Константина Порф. впрямь. RV — K/ω. 1,7 — 1,5 см . . . . .	2		9,871	

№№ по порядку	№№ описи	Описание монет	Количество	Время и место находки	№№ инвентарные	Примечание
475	4323	Византийская, стертая. RV — буква M. 2,1 см . . .	1	23 сентяб. Цист. в помещ. S <sub>2</sub>	9.872	Op. IX, 20 и 22
476	4324	AV — моногр. им. Константина Порф. RV — моногр. им. Романа II. 1,7 см . . . . .	1		9.873	
477	4352—8	AV стерта (Юстиниан I). RV — моногр. г. Херсонеса. Сохр. оч. плох. . . . .	6	21 сентяб. Там же	9.626	
478	4359 60	AV стерта. RV — моногр. из букв: X и P; справа — е. (Юстин I). 1,3 см . . . . .	2		9.530	
479	4361 -- 2	AV — бюст имп-ра Анастасия, вправо. RV — буквы ЄГ справа и ЄΔ 1,6 — 1,2 см . . . . .	2		9.621 9.622	
480	4363—6	AV стерта (бюст Юстиниана I). RV — VIC — TOR. 1,4 см. . . . .	4		9.629	
481	4367—70	Поздне-римские, стертые. 2,2 — 1,5 см . . . . .	4		9.630	
482	4372—9	То же. 2,1 — 1,7 см . . . . .	8	24—25 сентяб. Там же	10.032	
483	4382—3	Стерта (Юстиниан I). RV — VIC — TOR. 1,3 см . . .	2		10.034	
484	4384	То же. RV — моногр. г. Херсонеса . . . . .	1	10.035		
485	4385	Ранне-византийская, стертая. RV — буква Є. 1,5 см	1	10.036		
486	4386	AV — моногр. им. Романа II. RV — крест. 1,7 см	1	10.037		
487	4387	AV стерта. RV — K/ω — Константина Порф. 1,7 см . . . . .	1	10.038		
488	4388	Херсоно-византийская, стертая. Льва VI. 1,6 см	1	10.039		
489	4390—1	AV — P/ω — моногр. им. Романа I. 2,4 см . . . . .	2	9.560		
490	4408	AV — бюст имп-ра, вправо. RV — два воина с трофеями. 1,7 см . . . . .	1	26 сентяб. Там же	9.674	
491	4409—11	Поздне-римские, стертые. 2,1 — 1,7 см . . . . .	3		9.675	
492	4416—19	Стертые. RV — моногр. г. Херсонеса (Юстиниан I). 1,5 — 1,3 см . . . . .	4	9.677		
493	4420	То же. RV — VIC — TOR. Имп-р с длинным крестом (Юстиниан I). 1,4 см . . . . .	1	26 сентяб. Цист. в S <sub>2</sub>	9.678	
494	4421—2	AV — B — Василий I. RV — крест. 1,7 см . . . . .	2		9.679	
495	4423	AV — моногр. им. Романа II. RV — крест. 1,7 см	1	9.680		
496	4428—9	Поздне-римские, стертые. 1,9 см . . . . .	2	27 сентяб. Там же	9.952	
					9.953	
497	4430	AV стерта. RV — буква Є (Анастаси). 1,6 см . . .	1	9.954	Толстой, вып. II, тб. 14, № 66 — 8	
498	4431	AV — бюст имп-ра Юстиниана I, вправо. RV — моногр. им. г. Херсонеса. 1,6 см . . . . .	1	9.955		
499	4437	Византийская, сохр. плох. RV — 5-строчная надпись. 2,7 см . . . . .	1	29 сентяб. Площ. перед Вост. базил.	9.950	
500	4438	AV — P/ω — моногр. им. Романа I. Сломана. 2,3 см	1		9.951	Op. IX, 36
501	4449	Восточная, стертая. 1,9 см . . . . .	1	2 октяб. Углов. помещ. А, перед Вост. базил., слой горения	9.619	
502	4455	AV — бюст имп-ра (Анастасия), вправо. RV — буква Є. 1,6 см . . . . .	1		6 октяб. Вост. часть гл. ул., на мостовой из плит	9.804
503	4456	AV — бюст имп-ра Юстиниана I, вправо. RV — VIC — TOR. Имп-р с длинным крестом, впрямь. 1,4 см . . . . .	1	9.805		
504	4457—9	AV — B+ — Василий I. RV —  . 1,4 см . . . . .	3	9.806	То же, IX, 18	



№№ по порядку	№№ описи	Описание монет	Количество	Время и место находки	№№ инвентарные	Примечание
505	4461	AV — моногр. им. Романа II. RV — крест. 1,7 см		7 октяб. Гл. ул. у ю.-в. угла В	9,960	Ор. X, 51
506	4468	То же . . . . .	1	8 октяб. На площ. (V).	9,703	
507	4474	Поздне-римская. стертая. 2 см . . . . .	1	9 октяб. Там же	9,689	
508	4475	AV — P/ω — моногр. им. Романа I. 2,8 см . . . . .	1		9,690	
509	4478	AV — ΒΛ — начало им. Василия II. RV — ζ <sup>7</sup> ω — моногр. им. Константина (XI) 1,8 см . . . . .	1	10 октяб. Помещ. III, проход к сев. от глав. дор., где шифсы	9,957	То же, X, 61
510	4480	AV — ζΒω — Василий I и Константин IX. RV — крест. 2,3 см . . . . .	1	На площ. V. в пазыни	10,000	То же, IX, 23
511	4481	AV — ΛΑ — Лев VI и Александр. RV — крест. 1,6 см . . . . .	1		10,001	То же, IX, 27
512	4482	AV — P/ω — моногр. им. Романа I. 2,7 см . . . . .	1	11 октяб. Помещ. III	9,687	
513	4613	AV — Β — Василий I. RV — крест. 1,7 см . . . . .	1	21 октяб. У батареи. Помещ. VII, против Вост. балня.	9,685	
514	4617	AV — P/ω — моногр. Романа I. Сломана. 2,4 см	1	25 октяб. Там же	9,833	
515	4634	AV — бюст имп-ра, вираво. RV — имп-р с лаборатор и сферой толкает ногой шпинника вираво. Слева — хризма. 2,2 см . . . . .	1	30 октяб. Помещ. X	9,761	
516	4635	AV — моногр. им. Романа II. RV — крест. 1,7 см	1		9,762	
517	4636 - 7	AV — P/ω — моногр. им. Романа I. 2,7 — 2,3 см	3	31 октяб. Помещ. VIII, ниже горения, до скалы	9,976	То же, IX, 35 — 36
518	4638	AV — моногр. им. Константина Порф. RV — Моногр. им. Романа II. 1,9 см . . . . .	1		9,977	То же, X, 48
519	4639	AV — бюст Константина Порф., виравь. RV — K/ω — начало им. Константина. 1,8 см . . . . .	1		9,978	То же, 15
520	4646	AV — бюст Юстиниана I, вираво. RV — VIC - TOR. 1,5 см . . . . .	1	1 нояб. Там же	9,913	
521	4647	AV — P/ω — Романа I. RV — крест. 2,5 см . . . . .	2		9,914	
522	4648	Византийская. анонимная. Сохр. оч. плох. 2,6 см	1		9,915	
523	4655	AV — P/ω — Романа I. 2,1 см . . . . .	1	Помещ. XI, слоб горения	9,748	То же, IX, 37
524	"	AV — Β. — Василий I. RV — крест. 1,7 см . . . . .	1		9,749	То же, 22
525	4691	AV — моногр. им. Иоанна Цимисхия. RV — моногр. титула δεσπότης. 1,8 см . . . . .	1	7 нояб. Раскопки у батареи. Помещ. VIII, до скалы	9,669	То же, X, 58
526	4692—4	AV — P/ω — Романа I. 2,5 — 2,1 см . . . . .	3		9,668	
527	4695	AV — Β — Василий I. RV — крест. 1,8 см . . . . .	1		9,670	
528	4699	AV — моногр. им. Романа II. 1,8 см . . . . .	1	Помещ. X.	9,850	
529	4706	AV — P/ω — Романа I. 2,5 см . . . . .	1	Помещ. XI, на скале	9,717	То же, IX, 33
530	4715	AV — моногр. им. Константина Порф. RV — моногр. им. Романа II. Обломок. 1,8 см . . . . .	1	8 нояб. Помещ. XI, нижний слой	9,715	
531	4719 - 20	AV — моногр. им. Иоанна Цимисхия. RV — моногр. титула δεσπότης. 1,7 см . . . . .	2	Помещ. X	9,841	
532	4721—2	AV — моногр. им. Константина Порф. RV — моногр. им. Романа II. 1,8 см . . . . .	2		9,842	
533	4723	Херсоно-византийская. стертая. 1,6 см . . . . .	1		9,843	
534	3724—7	AV — P/ω — Романа I. 2,7 — 2,5 см . . . . .	4		9,844	
535	4728	AV — Β — Василий I. RV — крест. 2 см . . . . .	1		9,845	

№№ по порядку	№№ описи	Описание монет	Количество	Время и место находки	№№ инвентарные	Примечание
536	4729	Восточная. Сохр. плох. 2,2 см . . . . .	1	8 нояб. Помещ. X	9,816	
537	4737	AV — моногр. им. Константина Порф. RV — моногр. им. Романа II. 1,8 см . . . . .	1	10 нояб. Там же	9,799	
538	4738	AV — В — Василий I. RV — крест. 1,6 см . . . . .	1		9,800	
539	4739	Поздне-римская. стертая. 1,6 см . . . . .	1		9,801	
540	4715	AV — P/ω — моногр. им. Романа I. 2,2 см . . . . .	1	Помещ. XII, слой горения	9,766	То же, IX, 37
541	4719	AV — бюст имп-ра Анастасия, вправо. RV — буква Є, справа — л. 1,3 см . . . . .	1	11 нояб. Помещ. XII, сев. часть, верх. слой	9,993	
542	4756	Византийская. Стертая. в середине пробита. AV — изображение имп-ра по-грудь и впрямь. 2,9 см	1	14 нояб. Помещ. XII, ниже горения	9,667	
543	4760	AV . . . TIANVS PFAVG. Голова имп-ра в племе с коньем и щитом, вправо RV — GLORIAROMANORVM. Имп-р на галере. влево. 2,2 см . . . . .	1	Помещ. XII, сев. ч., ниже горения	9,885	
544	4761	AV — голова имп-ра. вправо. RV — два имп-ра впрямь с длинным крестом (CONCORDIA AVGG). 2 см	1		9,886	
545	4762	Поздне-римская. стертая. 1,2 см . . . . .	1		9,887	
546	4773	AV — P/ω — моногр. им. Романа I. 2,1 см . . . . .	1	17 нояб. Помещ. XIV, уровень порога	9,640	То же, IX, 37
547	4774	AV — В — начало им. Василия I. 1,8 см . . . . .	1		9,641	
548	4775	Обломок; стертая. K/ω — Константин Порф. 1,5 см	1		9,642	
549	4776	Херсонско-византийская. стертая. 1,7 см . . . . .	1		9,643	
550	4777	Византийская. апошняя. Сохр. плох. RV — IC   XC NI   KA 3 см . . . . .	1	18 нояб. Помещ. IX <sub>2</sub> , верхн. слой	9,655	
551	4778	AV — В — Василий I. 1,7 см . . . . .	1		9,656	
552	4805—6	Поздне-римские, стертые. 2,2 — 2,0 см . . . . .	2	22 нояб. Помещ. IX <sub>2</sub>	9,920 9,921 9,922	
553	4807	AV — моногр. им. Романа II. RV — крест. 1,7 см	1		9,922	
554	4848	AV — голова Афины в пернатом племе, вправо. RV — грифон, скачущий вправо. 2,6 см . . . . .	1	27 нояб. Колодец в помещ. XIV	9,700	Бур. тб. XV, 61—65
555	4849	AV — голова в повязке, вправо (Геракла?). RV — XEP, ноже — палица; под палицей имя неясно. 1,2 см . . . . .	1		9,701	То же, 54—57
556	4850	AV — львиная голова с разнутой пастью, вправо. RV — XEP, Шестилучевая звезда. 1,1 см . . . . .	1		9,702	То же, 70—71
557	4857	AV — В — Василий I. RV — крест. 1,7 см . . . . .	1	Помещ. IX <sub>2</sub>	9,991	Ор. тб. IX, 20
558	4858	AV — моногр. им. Романа II. 1,8 см . . . . .	1		9,995	То же, X, 51
559	4887	AV — стерта. RV — буква Є, справа — Δ (имп-ра Анастасия). 1,4 см . . . . .	1	28 нояб. Усыпальн. IX <sub>2</sub> , с.-з. часть	9,659	Толстой, вып. II, тб. 14, № 66—68
560	4901—2	Поздне-римские. стертые (имп-цы Флаксиялы?)	2	1 декаб. Помещ. IX <sub>1</sub>	9,828	
561	4916	AV — P/ω — Романа I. 2,1 см . . . . .	1	Усыпальн. с в помещ. IX <sub>2</sub>	9,692	
562	4917	AV — CONSTANTIN.. Голова имп-ра в венке, вправо RV — два воина с трофеями [GLORIA] EXERCITVS. 1,6 см . . . . .	1		9,693	
563	4919	AV — P/ω — Романа I. 2,4 см . . . . .	1	Усыпальн. b	9,694	

№№ по порядку	№№ описи	Описание монет	Количество	Время и место находки	№№ инвентарные	Примечание
564	4930	А - МВ - начало имп. Михаила III и Василия I. RV -  X, 1 см . . . . .	1	2 декаб. Колодец в помец. XIV	9.712	Ор., тб. IX, 14
565	4932	AV - моногр. им. Романа II. RV - крест. 1,8 см		Помец. XV	9.691	То же, X, 51
566	4933	AV - P/ω Романа I. 2,5 см . . . . .	1	Помец. IX <sub>1</sub>	9.997	
567	4934	Поздне-римская. стертая. 1,8 см . . . . .	1		9.998	
568	4943	AV бюст Юстиниана I. вправо. RV - VIC TOR. Импер с длинным крестом. 1,3 см . . . . .	1	2 декаб. Помец. IX <sub>2</sub> , могилы d и l	9.836	
569	4944	AV - то же. RV - моногр. г. Херсонеса. 1,6 см . . . . .	1		9.837	То же, VIII, 1
570	4945	AV - моногр. им. Константина Порф. RV - моногр. им. Романа II. Обломок. 1,8 см . . . . .	1		9.838	То же, X, 48
571	4951	RV - K/ω - начало им. Константина Порф. RV - крест. 1,7 см . . . . .	1	3 декаб. Помец. IX <sub>1</sub>	9.763	То же, 47
572	4952	Византийская. стертая (Льва V и Констант.). 1,2 см	1		9.764	Толстой, вып. IX, тб. 69, № 25-26
573	4953-4	AV - P/ω - моногр. им. Романа I. 2,5 см . . . . .	2		9.765	
574	4973	Херсоно-византийская. стертая (Романа II?). 1,9 см	1	1 декаб. На площади, перед сев. част. нарфика базилики	9.840	
575	4979	Поздне-римская, стертая. 2,3 см . . . . .	1	8 декаб. Помец. XV	10.064	
576	4981	AV - МВ - начало им. Михаила III и Василия I. RV -  X, 7 см . . . . .	1		9.570	Ор. IX, 14
577	4987	AV - голова бородатого бога. с рожками. влево. AV - OABIO. Секира. под ней лук в горите, влево. 2,2 см . . . . .	1	5 декаб. Колодец в помец. XIV	9.823	Бур., тб. IX, 214
578	4988	AV - P/ω - моногр. им. Романа I. RV - крест. 2,5 см . . . . .	1	Сев. ч. площ. перед бази.	9.566	
579	4989	AV - стерта. RV - моногр. титула δεσπότης. 2 см	1		9.567	Ор. X, 57
580	4991-3	Ранне-византийские. стертые 1,6 1,4 см . . . . .	3	Помец. XV, почти на скале	9.638	
581	4997	AV - DNTHEODOSIVSPFAVG. Бюст импер в шлеме, вправо. RV - GLORIAMANORVM. Импер на галере. влево. 2,2 см . . . . .	1	9 декаб. Помец. XV, ниже уровня пола до скалы	9.894	
582	4998	AV - бюст импер Анастасия. вправо. RV - буква Є. 1,4 см . . . . .	1		9.895	
583	4999	AV - бюст импер Юстиниана I. вправо. RV - VIC TOR. 1,3 см . . . . .	1		9.896	
584	5000	Ранне-византийская. импер Анастасия. 1,6 см . . . . .	1		9.897	
585	5001	То же. импер Юстиниана I (VIC TOR). 1,5 см	1		9.898	
586	5008	Поздне-римская, стертая. 1,9 см . . . . .	1	10 декаб. Помец. XV, ниже пола до скалы	10.025	
587	5009-10	AV - бюст Юстиниана I. вправо. RV - VIC TOR. 1,3 см . . . . .	2		10.048	
588	5015	Серебряная. Восточная. Золотой Орды. 1,7 см	1	Усыпальн XVIIв.	9.624	
589	5018	AV - бюст Льва I. вправо. RV - SALVS RPVB-LICA. Импер с лабаром и сферой толкает погой плешка вправо. 1,9 см . . . . .	1	12 декаб. Верхн. слой, к вост. от часовни XVII	9.709	Толстой, вып. II, стр. 126, № 28-29



№№ по порядку	№№ описи	Описание монет	Количество	Время и место находки	№№ инвентарные	Примечание
590	5019	AV бюст Юстиниана I, вправо. RV моногр. г. Херсонеса. 1,5 см . . . . .	1	12 декаб. Верхн. слой, к вост. от часовни XVII	9.710	
591	5020—21	То же. RV VIC TOR. Юстиниан с длинным крестом, впрямь. 1,7 1,1 см . . . . .	2		9.711	
592	5022	AV В — начало им. Василия I. RV крест. 1,6 см . . . . .	1	12 декаб. Южн. часть помец. XIII	9.707	Ор. IX, 20
593	5023	AV моногр. им Романа II. RV крест. 1,8 см	1		9.708	То же, X, 51
594	5025	AV стерта. К/ω — начало им. Константина Порф. 1,9 см . . . . .	1	13 декаб. К вост. от часовни XVII, верхн. слой		
595	5026	AV — P/ω моногр. им Романа I. RV — крест. 2,6 см . . . . .	1		9.714	То же, X, 44
596	5029	AV DN THEODOSIVS PFAVG. Бюст имп-ра, вправо. RV — GLORIA ROMANORVM. Имп-р во весь рост с лабаром и сферой. 2,6 см . . . . .	1	Помец. XVIII, ниже пола	9.713	То же, IX, 35
597	5032	AV моногр. им Романа II. RV — крест. 1,8 . . . . .	1		9.625	
598	5033	AV — моногр. им. Константина Порф. RV — моногр. им. Романа II. Обломана. 1,8 см . . . . .	1		9.600	То же, X, 52
599	5051—6	AV В — начало им. Василия I. RV — крест. 1,7 см . . . . .	3	29 декаб. Раскопки у Вост. базили. к ю.-в. от апсиды часовни, впереди церкви (XVI)	9.601	То же, 48
600	5059 - 60	Поздне-римские, стертыс. 1,8 см . . . . .	2	Помец. XVIII, вост. часть, нижн. слой до скалы	9.830	
601	5061 2	AV — моногр. им. Романа II. RV — крест. 1,8 см	2		9.938	
602	5063	AV В — Василий I. RV крест. 1,7 см . . . . .	1		9.939	
603	5066	AV P/ω моногр. им. Романа I. RV крест. 2,5 см . . . . .	1	30 декаб. К ю.-в. от апсиды часовни XVI	9.910	
604	5067	AV — моногр. им. Романа II. RV — крест. 1,7 см	1		9.911	
605	5068 70	AV В — Василий I. RV — крест. 1,8 см . . . . .	3		9.824	То же, X, 52
606	5073	То же . . . . .	1	Помец. XVIII, нижний слой	9.825	
607	5071	AV — бюст Константина Порф., впрямь, RV — К/ω — начало имени Константина. 1,7 см . . . . .	1		9.826	То же, X, 45
608	5075	AV — моногр. им. Романа II. RV — моногр. им. Василия II. 1,7 см . . . . .	1		9.935	
609	5076	Поздне-римская, стертая. 1,9 см . . . . .	1	31 декаб. Помец. XIX, нижн. слой до скалы	9.936	То же, 55
610	5077	Византийская. AV — бюст имп-ра, впрямь. RV — буква К, слева — ANNO. Сохр. плох. 2,1 см . . . . .	1		9.937	
611	5078	AV — моногр. им. Иоанна Цимисхия. RV — моногр. титула θεσπότης. 1,7 см . . . . .	1		9.744	
					9.743	
					9.745	То же, X, 58

№№ по порядку	№№ описи	Описание монет	Количество	Время и место находки	№№ инвентарные	Примечание
		<b>1909</b>				
1	8	AV монограмма имени Василия II из букв В, А, С, А, Υ - в виде креста. RV моногр. титула δεσπότης, из букв Δ, Β, Σ, Π, Τ, Υ, в виде креста. 1,7 см . . . . .	1	3 января. Помещ. XIX, ниже уровня последн. пола	10.887	Орешников Л. В., Хер.-Виз. мон., тб. X, 59
2	9	AV - К/ω - начало имени Константина Порф. RV крест о 4-х концах. 1,6 см . . . . .	1		10.888	То же, 47
3	19	Поздне-римская, стертая (Констанций II?). 1,6 см	1	Гробница у зап. конца сев. стены часовни	11.437	
4	20	AV - Β - начало имени Василия I. RV стерта (крест о 6-ти концах). 1,7 см . . . . .	1		11.438	То же, IX, 20
5	20-7	Поздне римская, стертая. 2 см . . . . .	1	5 января. Место XX к сев. от часовни	10.955 10.956	
6	28	AV - моногр. им. Романа II из букв Ρ, ω, Μ, Α, - в виде креста. RV 1-хконечный крест. 1,8 см	1		10.957	То же, X, 51
7	29	AV - Β - начало им. Василия I. RV крест. 1,7 см . . . . .	1		10.958	То же, IX, 20
8	34	AV - моногр. им. Константина Порф. из букв: Κ, ω, Ν, Σ, Τ - в виде креста. RV - моногр. им. Романа II. 1,8 см . . . . .	1	Место XXI, к с.-в. от часовни	11.386	То же, X, 48
9	38-9	AV стерта (несвно: бюст Юстиниана I. вправо). RV - VIC - TOR. Импр с длинным крестом. 1,6 см . . . . .	2	7 января. Место XXI, нижний слой	11.004	Толстой. Виз. монеты, в. IV, тб. 26, № 51а - 15.
10	40-2	AV - ΧΙΡСΟΝΟС. Тиберий-Маврикий во весь рост и впрямь, справа - его жена Константина с крестом в руке. RV - Феодосий впрямь, справа - буква Π. 3 см . . . . .	2		11.005 11.007	Ор. тб. VIII, 5-10.
11	41	Поздне-боспорская, стертая. 1,7 см . . . . .	1		11.006	
12	43	Поздне-римские, стертые. 2 см . . . . .	2		11.008	
13	50	То же. 2,3 см . . . . .	4		11.011	
14	53	AV - DN THEODO [SIVS P F A G V]. Бюст имп-ра в диадеме, вправо. RV имп-р во весь рост и впрямь с лабаром и сферой. слева хризма. 2,2 см . . . . .	1	8 января. Место XXII, к вост. от часовни, к сев. от водостока	11.411	
15	56	AV - бюст Юстиниана I. вправо. RV - VIC - TOR. 1,2 см . . . . .	1		11.412	
16	57	Херсоно-византийская. Сохр. плох. Тиб.-Маврикия? 2,4 см . . . . .	1		11.413	
17	58	AV - моногр. им. Никифора Фоки. RV - моногр. титула δεσπότης. 1,8 см . . . . .	1		11.414	То же, тб. X, 57
18	59	AV - бюст Констант. Порф., впрямь. RV - Κ/ω - начало им. Константина. 1,8 - 1,5 см . . . . .	2		11.415	То же, 45
19	60	AV - моногр. им. Романа II. RV - крест. 1,8 см	1		11.416	

№№ по порядку	№№ описи	Описание монет	Количество	Время и место находки	№№ инвентарные	Примечание
20	61	AV В начало им. Василия I. RV крест. 1,7 см . . . . .	2	8 января. Место XXII, к вост. от часовни, к сев. от водостока	11.417	Ор. 45
21	66	AV стерта [DN]T[HEO]DOSIVSP[FA]VG. Бюст имп-ра в племе со щитом и копьём, вправо. RV GLORIA ROMANORVM. Имп-р на галере, влево; справа — фигура пленника? Под чертой: CONE. 2,3 см . . . . .	1	Место XXIII, к сев. от базил. до водостока	11.394	Толстой, вып. I, стр. 81
22	70 2	Ранне-византийские, стертые. RV — буква I, вокруг надпись (Анастасия). 1,5 1,4 см . . . . .	3	10 января. Место XXII, к сев. от водостока	11.390	То же, II, тб. 14, № 61—64
23	82 84	То же. RV — буква E. 1,3 см . . . . .	3		11.388	То же, № 65—8
24	85	AV моногр. им. Романа II. RV — крест. 1,8 см	1		11.389	
25	86	Херсонско-византийская. Сохр. оч. плох. [Роман I и его сын Христофор] . . . . .	1		11.391	Ор. X, 43
26	87	AV (неясно) бюст Юстиниана I, вправо. RV (VIC — TOR). Имп-р с длинным крестом и сферой. 1,2 . . . . .	1		11.392	*
27	116	AV — бюст Юстиниана I, вправо. RV — буква E. Сохр. оч. плох. 1,9 см . . . . .	1	12 января. Место XXII, к сев. от водостока	10.991	Толстой, вып. IV, тб. 25 № 460
28	117	AV — моногр. им. Никифора Фоки. RV — моногр. титула δεσπότης. 1,8 см . . . . .	1		10.995	Ор. тб. X, 57
29	118	AV стерта (бюст Юстиниана I, вправо). RV — моногр г. Херсонеса. Сохр. плох. 1,3 см . . . . .	1		10.996	То же, тб. VIII, 2
30	119 21	То же. RV — Юстиниан I с длинным крестом и сферой во весь рост и впрямь (VIC — TOR). 1,3 см	3		10.997	
31	122 3	AV моногр. им. Романа II. RV — 4-хконечный крест. 1,8 см . . . . .	2		10.998	
32	125 8	Поздне-римские, стертые. 1,5 — 1,4 см . . . . .	4		11.000	
33	133	AV [DN]VLE[NTINIAN]VSP[FA]VG. Бюст имп-ра в диадеме, вправо. RV стерта. 2,3 см . . . . .	1	Место XXII, могила	10.991	
34	134	Поздне-римская, стертая. 2,3 см . . . . .	1	Место XXIII, между базил. и водосток.	10.992	
35	135	AV — бюст Юстиниана I, вправо. RV — VIC — TOR. Сохр. плох. 1,4 см . . . . .	1		10.993	
36	136	AV — DNVALENTINIANVS P[FA]VG. Бюст имп-ра в племе со щитом и копьём, вправо. RV — имп-р на галере, влево. 2,2 см . . . . .	1	13 января. Там же	10.983	
37	137	AV — бюст Юстиниана I, вправо. RV — моногр. г. Херсонеса. Сохр. плох. 1,5 см . . . . .	2		10.984	
38	138 9	То же. RV — [VIC — TOR] — Юстиниан с длинным крестом и сферой, впрямь. Сохр. плох. 1,3 см	2		10.985	
39	140	Ранне-византийская, стертая. 1,5 см . . . . .	1		10.986	
40	141 4	То же. 1,2 — 1,5 см . . . . .	5	В сев.-вост. части городища у бат.	10.987 10.988 10.989 10.990	



№№ по порядку	№№ описи	Описание монет	Количество	Время и место находки	№№ инвентарные	Примечание
41	1611	AV — $\alpha\beta\omega$ начало им. Василия I и Константина IX. RV крест. 2,3 см . . . . .	1	20 марта Помещ. I, выше верхн. предполог. пола	11.382	Ор. IX, 23
42	1619	AV — P/ω — Романа I. RV крест. 2,6 см . . . . .	1	3 апреля. Помещ V, с.-з. часть, на полу с горением	11.312	То же, 35
43	1653a	Λ V моногр. им. Никифора Фоки. RV моногр. титула $\delta\epsilon\sigma\pi\acute{o}\tau\eta\varsigma$ . 1,8 см . . . . .	1	4 апреля. Помещ. III, ю.-в. часть, верхн. слой	11.339	То же, X, 57
44	1655	AV — K/ω начало им. Константина Порф RV крест. 1,7 см . . . . .	1	Помещ. VI, на полу.	11.358	То же, 47
45	1660	AV — P/ω — Роман I. RV крест. 2,5 см . . . . .	1	6 апреля. Помещ. VIII, на полу	11.316	То же, IX, 33
46	1661	AV — β — Василий I. RV — крест. 1,8 см . . . . .	1	Помещ. XI на полу	11.030	То же, 20
47	1665 6	Поздне-римские, стертые. 2,3 см . . . . .	2	7 апреля. Площ. к югу от базилики	11.027	
48	1667	AV — бюст Льва VI, впрямь. RV 6-тикопечный крест между буквами Λ и Ϛ. 1,6 см . . . . .	1		11.028	То же, IX, 24
49	1668	AV — β — Василий I. RV — крест. 1,7 см . . . . .	1		11.029	
50	1672	AV — бюст Юстиниана I, впрямь. RV буква M, вверху — крест, внизу — Ϛ; слева — ANNO; справа — X/II; под чертой: CON. 4 см . . . . .	1	Площ. перед базиликой (XV), ю. часть	11.024	Толстой, в. III, стр. 310, № 95-100
51	1673	AV — P/ω — Роман I. RV стерта. 2,3 см . . . . .	1	7 апреля. Площ. перед базил. (XV), ю. часть	11.025	Ор. IX, 36
52	1674	AV — моногр. им. Константина. Порф. RV моногр. им. Романа II. 1,9 см . . . . .	1		11.026	То же, X, 48
53	1700	AV DNVALENTINIANVSPFAVG. Бюст имп-ра в днадеме, вправо. RV [VIRTVS EXERCITI] имп-р с лабаром и сферой толкает ногой пленника вправо. 2,2 см . . . . .	1	9 апреля. Помещ. XIV, зан. часть, на скале	11.031	
54	1701	AV DNTHEODOSIVSPFAVG. Бюст имп-ра в шлеме со щитом и коньем. вправо. RV GLORIA ROMANORVM. Имп-р на галере. влево. 2,3 см . . . . .	1		11.036	Толстой, в. I, стр. 81
55	1702	AV — P/ω Роман I, RV крест. 2,5 см . . . . .	1		11.035	Ор. IX, 33
56	1712	То же, но P/ω . . . . .	1	Помещ. XVIII, на полу	11.387	
57	1715	То же. 2,1 см . . . . .	1		11.037	То же, 37
58	1721	AV — β — Василий I. RV крест. 1,7 см . . . . .	1	Против ю.-з. угла базил. в яме	11.043	
59	1722	AV — бюст Константина Порф., впрямь. RV — K/ω 1,7 см . . . . .	1		11.041	То же, 45
60	1723	Византийские, стертые. Сохр. оч. плох. 2,1 см . . . . .	2		11.045	
61	1732	AV — моногр. им. Никифора Фоки. RV титула $\delta\epsilon\sigma\pi\acute{o}\tau\eta\varsigma$ — 1,8 см . . . . .	1	10 апреля. Помещ. XX, на полу	11.038	
62	1737	AV — бюст Романа I, впрямь, в короне; со сферой и крестом. RV 4-хстрочная надпись. Перечеканена. Сохр. плох. 2,5 см . . . . .	1	Пом. XIV, цистерна	11.351	Wroth, II vol., 115; pl. LII, 9

№№ по порядку	№№ описи	Описание монет	Количество	Время и место находки	№№ инвентарные	Примечание
63	1738	AV моногр. им. Константина Порф. RV Романа II. 1,8 см . . . . .	1	Пом. XIV, цистерна	11.352	Ор. тб. X, 48 То же IX, 26
64	1739	AV ΔЄ Лев VI RV крест. 1,6 см . . . . .	1		11.353	
65	1740	AV В Василий I. RV крест. 1,8 см . . . . .	1		11.354	
66	1741	AV - голова в пернатом шлеме, вправо; на шлеме клеймо в виде звезды с 6-ти лучах. RV грифон, скачущий вправо; ниже: ΠΡΑΚ-ΛΕΙΟΥ, 2 см . . . . .	1	11 апреля. Пом. II, на полу	11.355	Бур. тб. XV, 64. Берг.-Дел. „Поправки“, стр. 115
67	1745	Поздне-боспорская. стертая. 2 см . . . . .	1		11.356	
68	1747	AV моногр. им. Константина Порф. RV Романа II. 1,7 см . . . . .	1		11.357	
69	1753	AV В+ Василий I. RV  . 1,3 см . . . . .	1	11 апреля. Пом. XIV, цистерна	11.031	Ор. IX, 18
70	1754	AV В Василий I. RV крест. 1,8 . . . . .	1		11.032	
71	1755	Восточная, стертая. 1,9 см . . . . .	1		11.033	
72	1767	AV ΔЄ Лев VI. RV крест. 1,7 см . . . . .	1	Помещ. XX, на полу, среди горения	11.022	То же, 25
73	1768	AV Ρ/ω -- Роман I. RV стерта. 2,5 см . . . . .	1		11.023	
74	1777	AV - голова, украшенная плющевым венком, вправо. RV выщерблена. Фанагория? 2,3 см . . . . .	1	13 апреля. Пом. XXIII на скале	11.410	Бур. тб. XXIII, 27
75	1789	Поздне-херсонесская. AV Дева, парящая лань. влево. RV бодающий бык. влево. Сохр. плох. 2 см . . . . .	1	14 апреля. Пом. XIV, цистерна	10.894	То же, тб. XVI, 102 Ор. IX, 20
76	1790	AV В Василий I. RV крест. 1,8 см . . . . .	1		10.895	
77	1812	Свинцовая. AV ΛΔ Лев VI и Александр, между буквами -- 6-тиконечный крест RV 4-хконечный крест. 1,7 см . . . . .	1	15 апреля. Помещ. XXVI, колодец у юж. стор. базил.	11.347	То же, IX, 30 То же, 20—22
78	1813 16	AV В Василий I. RV 6-тиконечный крест. 1,9 1,7 см . . . . .	6		11.348 11.350	
79	1827	AV бюст Никифора II, впрямь; в короне. с крестом и сферой. RV 4-хконечная надпись. Сохр. плох. 2,5 см . . . . .	1	Помещ. XXVIII, из колодца	11.378	
80	1828	AV бюст Констант. Порф., впрямь. RV К/ω, 1,7 см . . . . .	1		11.379	Ор. IX, 33—4
81	1829 30	AV Ρ/ω и Ρ/ω Роман I. RV крест. 2,5 см . . . . .	2		11.380	
82	1842	AV ΔЄ Лев VI. RV крест. 1,8 см . . . . .	1	16 апреля. Колодец XXVI	11.377	То же, 20—22
83	1843	AV - В - Василий I. RV -- крест. 1,7 см . . . . .	2		11.376	
84	1862	AV - моногр. им. Никифора Фоки. RV титула δεσπότης. 2 см . . . . .	1	17 апреля. Помещ. XXVIII	11.361	
85	1863	AV моногр. им. Василия II. RV -- δεσπότης. 1,7 см . . . . .	1		11.362	То же, X, 60
86	1864	AV Ρ/ω Роман I. RV стерта. 2,5 см . . . . .	1		11.363	
87	1865 8	AV моногр. им. Романа II. RV -- крест. 1,9—1,7 см . . . . .	4		11.364	То же, X, 51

№№ по порядку	№№ описи	Описание монет	Количество	Время и место находки	№№ инвентарные	Примечание
88	1869	AV — моногр. им. Константина Порф. RV — Романа II, 1,8 см . . . . .	1	Помещ. XXIII, яма	11.365	
89	1871	AV — В — Василий I. RV — крест. 1,8 см . . . . .	1		11.366	
90	1872	Поздне-римская, стертая. RV — два воина с трофеями. 1,6 см . . . . .	1		11.367	
91	1881	AV — моногр. им. Константина Порф. RV — Романа II, 1,8 см . . . . .	1	20 апреля. Помещ. XXXIV	11.368	
92	1882	AV — P/ω — Роман I. RV стерта. 2,3 см . . . . .	1	21 апреля. Помещ. XXXVIII	11.369	
93	1891	Поздне-римская, стертая. RV имп-р на галере, влево. 2,2 см . . . . .	1		11.370	
94	1892	То же. RV — два имп-ра с длинным крестом между ними (CONCORDIALVGGG). 2 см . . . . .	1		11.371	
95	1893	AV стерта (бюст Анастасия, вправо). RV — буква I, 1,6 см . . . . .	1		11.372	Толстой, Виз. мон. вып. II, тб. 14; № 61-4
96	1897	AV — бюст Константина Порф., впрямь. RV К/ω, 1,8 см . . . . .	1		11.374	Ор. X, 44
97	1898—9	AV — моногр. им. Романа II. RV — крест. 1,7 см	2		11.373	
98	1900	AV — В — Василий I. RV — крест. 1,7 см . . . . .	1		11.375	
99	1913	Поздне-римская, стертая. RV — [VIRTVSEXERCITI]. Имп-р с лабаром и сферой толкает ногой плешника вправо. 2,1 см . . . . .	1	Колодец XXXVIII (XXVIII)	11.297	
100	1914	AV — бюст Пинкифора II, впрямь; в короне, с крестом и сферой. RV — ΠΙΝΚΙΦΩΡΩ/ΑΙΛΕΥΣΤΡΩ/ΡΑΙΩΝ. 2,6 см . . . . .	1		11.298	Wroth, II vol. pl. LIV, 8
101	1915	AV — моногр. им. Василия II. RV — θεσπότης. 1,7 см . . . . .	1		11.299	Ор. X, 59
102	1916 7	AV — моногр. им. Константина Порф. RV — Романа II, 1,9 см . . . . .	2		11.300	То же, 48
103	1918	AV — χβω — Василий I и Константин IX. RV — крест. 2,3 см . . . . .	1		11.301	То же, 23
104	1919 22	AV — моногр. им. Романа II. RV — крест. 1,8 см	4	22 апреля. Помещ. XI, среди горения	11.302	
105	1937 40	AV — P/ω и P/Ϟ — Роман I. RV — крест. 2,5 см	4		11.236	
					11.237	То же, 33-4
106	1941	AV — В — Василий I. RV — крест. 1,7 см . . . . .	1		11.238	
107	1942	Восточная, стертая. 3 см . . . . .	1		11.239	
108	1945	AV стерта (бюст Юстиниана I, вправо). RV — VIC — TOR. Имп-р с длинным крестом, впрямь. 1,4 см . . . . .	1	22 апреля. Помещ. XII, на скале	11.240	Толстой, вып. II, тб. 14, № 515
109	1946	Херсоно-византийская, стертая. (Романа II?) 1,5 см	1		11.241	
110	1958	Поздне-боспорская, стертая. 1,8 см . . . . .	1	24 апреля. Помещ. XLIV, на скале	11.292	
111	1959—60	Поздне-римские и ранне-византийская. 2 — 1,5 см	3		11.293	
112	1962 4	AV — В — Василий I. RV — крест. 1,7 — 1,6 см . . . . .	3		11.294	
113	1965	AV — P/ω — Роман I. RV — крест. 2,5 см . . . . .	1		11.295	
114	1966	AV — ΔΑ — начало им. Льва VI и Александра. RV — крест. 1,7 см . . . . .	1		11.296	Ор. IX, 27



№№ по порядку	№№ описи	Описание монет	Количество	Время и место находки	№№ инвентарные	Примечание
115	1981	Поздне-римская, стертая. RV - два воина с трофеями. 1,6 см . . . . .	1	27 апреля. Помещ. XLII, у бат. дороги	11.216	
116	1982	AV - В+ - Василий I. RV -  . 1,3 см . . .	1		11.217	То же, IX, 18
117	1983	AV - моногр. им. Романа II. RV - крест. 1,8 см	1		11.248	
118	1986	Византийская, стертая. RV - 4-хстрочная надпись. 2,5 см . . . . .	1	Помещ. XLIII, верхн. слой	11.100	
119	1987 - 90	AV - P/Ω и P/ω - Роман I. 2,5 - 2,1 см . . . . .	5		11.101	
120	1993	AV - моногр. им. Романа II. RV - крест. 1,8 см	1	Помещ. XLIV, на полу, со следами горения	11.104	То же, IX, 33-40
121	1994	То же . . . . .	1	Усып-ца, кр. сев. у с.-в. базил.	11.081	То же, X, 51
122	2008	Поздне-римская, стертая. 2 см . . . . .	1	28 апреля. Помещ. XVI, на полу со следами пожара, на гл. 1,40 м от в. кр. ю.-в. ст.	11.081	
123	2009	AV - бюст Романа I, впрямь; в короне, с крестом и сферой. RV - 4-хстрочная надпись. Перечеканена. 2,5 см . . . . .	1		11.251	
121	2010	AV P/ω Роман I. Обломок. RV крест. 2,3 см	1		11.252	Wroth, II vol., 445; LI, 9
125	2013	AV моногр. им. Романа II. RV крест. 1,8 см	1	Помещ. XVII, выше пола, со следами пожара, на гл. 1,50 м от в. кр. с.-з. ст.	11.253	Op. IX, 31
126	2014	AV - моногр. им. Романа II. RV - моногр. им. Василия II . . . . .	1		11.257	То же, X, 51
127	2015	AV В Василий I. RV - 6-тикопечный крест. 1,8 см . . . . .	1		11.255	То же, 55
128	2023 - 4	Поздне-римские, стертые. 1,8 - 1,4 см . . . . .	2	29 апреля. Помещ. XLV	11.256	То же, IX, 20
129	2025	AV В Василий I. RV крест. 1,7 см . . . . .	1		11.271	
130	2033	AV - P/ω - Роман I. RV - крест. 2,5 - 2,1 см	2	30 апреля. Мог. В с с.-в. от прибр. церкви	11.272	
131	2048	AV стерта (бюст Юстиниана I, вправо). RV - моногр. им. г. Херсонеса. 1,1 см . . . . .	1	Помещ. XLIX, до предпол. верхн. пола	11.254	
132	2053	AV - ΕΛΕΥΘΕΡΑΣ. Голова в венке, вправо. RV - Дева в башенной короне, пускающая стрелу; слева - лань. 2 см . . . . .	1	1 мая. Помещ. XLIX	11.325	То же, тб. VIII, 2-3
133	2072	AV бюст Анастасия, вправо. RV - ΕΒ, 1,5 см	1	5 мая. Помещ. X, под водостоком	11.250	Бур., тб. XVI, 113
134	2073	Херсоно-византийская, стертая. RV - 4-хкнечный крест (Романа II?), 1,8 см . . . . .	1		11.064	Толстой, в. II, тб. 1-4; № 66
135	2074	AV - моногр. им. Романа II. RV - крест. 1,8 см	1		11.065	
136	2084	AV - Κ/ω - Константин Порф. RV - крест. 1,8 см	1	Помещ. XI, на гл. 1,50 м, пол	11.066	
137	2085	AV - ζΒω - Василий I и Константин IX. RV - крест. 2,4 см . . . . .	1		11.057	Op. X, 47
138	2086	Поздне-римская, стертая. 2 см . . . . .	1	Ниже пола см 20.	11.060	
139	2087	AV - бюст имп-ра Аркадия в диадеме, вправо. RV - имп-р во весь рост и впрямь с лабаром и сферой. Сохр. оч. плох. 2,2 см . . . . .	1	Пом. LI, 80 см. над скалой	11.061	
					11.058	

№№ по порядку	№№ описи	Описание монет	Количество	Время и место находки	№№ инвентарные	Примечание
140	2088	AV - В Василий I. RV крест. 1.7 см . . . . .	1	Пом. II, 80 см над скалой	11.258	
141	2089	AV - моногр. им. Константина Порф. RV Романа II. 1.8 см . . . . .	1		11.059	Op. X, 48
142	2111	AV бюст Льва I. вправо. RV имп-р, толкающий ногой пленника. Сохр. плох. 1.9 см	1	6 мая. Помещ. VIII, над полом, на гл. 1,60, в кр. ст.	11.062	
143	2116	AV - моногр. им. Иоанна Цимисхия. RV - моногр. титула $\delta\epsilon\sigma\pi\acute{o}\tau\eta\varsigma$ . 1.7 см . . . . .	1	8 мая. Помещ. IX, юж. угол под полом	11.063	То же, X, 58
144	2123	AV бюст Льва I. вправо. RV имп-р, толкающий пленника вправо. 1,9 см . . . . .	1	11 мая. Помещ. IXc, сев. ч.	11.265	
145	2130	Поздне-римская. стертая. RV имп-р во весь рост и впрямь с лабаром и сферой. 2.2 см .	1	Помещ. VIIIb, с.-зап. ч.	11.261	
146	2131	AV стерта (бюст Анастасия. вправо). RV $\text{ЄA}$ . 1.5 см . . . . .	1		11.262	
147	2132 - 3	Поздне-римские, стертые. 1.9 см . . . . .	2		11.263	
148	2138	AV $\text{B}+$ Василий I. RV $\overset{\circ}{\text{I}}$ +. 1.3 см . . . . .	1	Помещ. IXb, 2-й пол	11.054	То же, IX, 18
149	2138	AV - $\text{P}/\omega$ - Роман I. RV стерта. 2.5 см . . . . .	1		11.055	
150	2139	AV - бюст Романа I, впрямь, в короне, с крестом и сферой. RV - $+\text{R}\omega\text{M}\text{A} / \text{hEh}\Theta\text{E}\omega\text{b}\text{A} / \text{SILE}\ddot{\text{V}}\text{SR}\omega / \text{M}\text{A}\text{I}\omega\text{h}$ . 2.4 см . . . . .	1		11.052	Wroth, II vol. 145; pl. LI, 9
151	2140	AV - $\text{AЄ}$ - начало им. Льва VI. RV крест. 1,7 см . . . . .	1		11.053	Op. IX, 25
152	2117	AV - В - Василий I. RV крест. 1.8 см . . . . .	1	12 мая. Помещ. IX, зап. ч., в нижн. древ. пом.	11.056	
153	2164	Поздне-римская. стертая. 2 см . . . . .	1	Пом. VIIIb, в кам. вымостке	11.285	
154	2165 - 6	AV бюст Льва I, вправо. RV имп-р с лабаром и сферой толкает пленника вправо. 2 см	2		11.286	
155	2167	Поздне-римская. стертая. AV - голова имп-ра в двенадце. вправо. RV - венок, в нем: VOT XX - MVLIT XXX. 1.3 см . . . . .	1	12 мая. Помещ. VIIIb, в кам. вымостке	11.287	
156	2168	AV - $\text{B}+$ Василий I. RV $\overset{\circ}{\text{I}}$ +. 1.3 см . . . . .	1		11.288	То же, IX, 18
157	2169	AV бюст Льва VI. впрямь. RV крест между буквами $\text{A}$ $\text{Є}$ . 1.5 см . . . . .	1		11.289	То же, 21
158	2171	AV - 6-тиконечный крест между буквами $\text{A}$ $\text{A}$ - начало им. Льва VI и Александра. RV 4-х-конечный крест. 1.7 см . . . . .	1		11.290	То же, 29
159	2172 - 5	AV - бюст Романа I впрямь, RV 4-хстрочная надпись, 2,5 см . . . . .	4		11.291	Wroth, II vol. 415; тб. LI, 9
160	2223	Поздне-боспорская. стертая. 1.8 см . . . . .	1	11 мая. Помещ. VIIIa, под водостоком	11.419	
161	2221	Поздне-римская. стертая. 1.6 см . . . . .	1		11.420	
162	2262	AV - моногр. им. Романа II. RV крест. 1.8 см	1	15 мая. Помещ. III, пол, 1,45 м в кр. с.-з. стор.	11.019	
163	2263	AV - В - Василий I. RV 6-тиконечный крест. 1.6 см . . . . .	1		11.050	
164	2263	Херсоно-византийская. стертая. 1.8 см . . . . .	1		11.051	

№№ по порядку	№№ описи	Описание монет	Количество	Время и место находки	№№ инвентарные	Примечание
165	2268	Поздне-херсонесская, стертая AV Дева, поражающая лань, влево. RV — бодающий бык, влево. 1,7 см . . . . .	1	16 мая. Там же, с.-в. часть под 2-м полом	11.019	Бур. тб. XVII, 103—4
166	2269	AV B — Василий I. RV — крест. 1,7 см . . . . .	1		11.020	Ор. IX, 20
167	2269	AV ΛЄ — Лев VI. RV — 4-хконечный крест. 1,7 см . . . . .	1		11.021	То же, 25
168	2272	То же . . . . .	1	Ю.-з. часть, на вымостке внизу	11.039	То же, 26
169	2273	Поздне-римская, стертая. 2,2 см . . . . .	1		11.040	
170	2302	AV P/V — Роман I. RV — крест. 2,5 . . . . .	1	19 мая. Помещ. IX, сев. уч. между древн. стенами	11.017	То же, 33
171	2303	Поздне-римская, стертая. AV бюст имп-ра в племе со щитом и коньем, вправо. RV — GLORIAROMANORVM. Имп-р. на галере, влево. 2,3 см . . . . .	1		11.018	
172	2304	AV стерта. RV — бодающий бык влево, вверх: XBP. 1,5 см . . . . .	1	Помещ. VIb, под 2-м полом	11.418	Бур. тб. XV, 51—3
173	2317	Поздне-боспорская, стертая. 1,9 см . . . . .	1	Помещ. III, ю.-з. часть на скале	11.013	
174	2318	AV бюст имп-цы Верины, вправо. RV крылатая Виктория со щитом, вправо. 2 см . . . . .	1		11.014	
175	2319	AV ϰβω — Василий I и Константин IX. RV — крест. 2,3 см . . . . .	1		11.015	
176	2322	AV стерта (бюст Анастасия, вправо). RV — буква Є. 1,1 см . . . . .	1	С.-в. часть	11.016	
177	2328	Поздне-римская, стертая. 1,7 см . . . . .	1	20 мая. Пом. VIb, на уров. верхн. края нижней стены	11.042	
178	2329	AV голова в племе, вправо. RV — меч в ножнах (г. Амиса?). Стертая. 1,8 см . . . . .	1	У нижней стены	11.011	
179	2346	AV бюст Льва I, вправо. RV — VIRTVSEXERCITI. Имп-р толкает ногой пленника вправо. 2,1 см	1	20 мая. Помещ. III, на уровне нижнего пола	11.078	
180	2347	AV стерта (бюст Юстиниана I, вправо). RV — моногр. им. г. Херсонеса. 1,4 см . . . . .	1		11.079	Ор. тб. VIII, 2—3
181	2348	AV — B — Василий I. RV — 6-тиконечный крест. 1,6 см . . . . .	1		11.080	То же, IX, 20
182	2355	AV бюст имп-ра Юлиана Отступника, вправо. RV — бык, идущий вправо. Сохр. плох. 2,7 см	1	21 мая. Помещ. VIIIa, на уровне водостоков	11.072	
183	2356	Поздне-римская, стертая, выщербленная. 1,7 см . . . . .	1		11.073	
184	2362	AV — бюст Юстиниана I, вправо. RV — VIC — TOR, имп-р с длинным крестом. Сохр. плох. 1,5 см	1	Помещ. VIII, на полу, 0,50—0,75 м в. к. с.-з. стор.	11.046	Толстой, в. II, тб. 26, № 515
185	2363	AV — B — Василий I. RV — крест. 1,6 см . . . . .	1		11.047	
186	2369	AV стерта (бюст Льва VI, впрямь). RV — 6-тиконечный крест между буквами Λ — Є. 1,7 см . . . . .	1	Помещ. IIIa, близ скалы	11.048	Ор. IX, 24



№№ по порядку	№№ описи	Описание монет	Количество	Время и место находки	№№ инвентарные	Примечание
187	2380	AV стерта (бюст Юстиниана I, вправо). RV VIC — TOR, 1,6 см . . . . .	1	22 мая. Помещ. VII, до 1,50 м	11.074	
188	2381	Херсонесская, обломанная. RV — 8-лучевая звезда, 0,9 см . . . . .	1		11.075	Бур. XV, 70—71
189	2386	AV — моногр. им. Романа II. RV крест, 1,8 см	1	Помещ. II, под верхн. полом	11.069	
190	2387	Херсоно-византийская, стертая (Василия II?), 1,9 см	1		11.070	
191	2401	AV — К/ω — Константин Порф. RV крест, 1,6 см . . . . .	1	23 мая. Там же, нижний пол	11.381	
192	2103	AV — В — Василий I. RV — крест, 1,6 см . . . . .	1	Помещ. VII, верхн. слой, под 1-м полом	11.067	Ор. IX, 22
193	2404	AV — ζΒω — Василий I и Константин, 2,3 см . . . . .	1		11.068	
194	2408	AV — В — Василий I. RV — крест, 1,7 см . . . . .	1	Нижний слой до скалы	11.383	
195	2414	AV — Дева, поражающая лань, влево. RV — бодящий бык, влево; ниже — имя: ΘΥΟΧΑΡ, 2 см	1	25 мая. Помещ. VII, до скалы	11.076	Зап.Од.Общ. Ист. и Древн. № 7, стр. 50
196	2415	AV стерта (бюст Анастасия, вправо). RV — €Β, 1,3 см . . . . .	1		11.077	Толстой, в. II, тб. 14, № 66
197	2425	Поздне-римская, стертая, 2,1 см . . . . .	1	26 мая. Помещ. II, выше 2-го пола	11.359	
198	2426	AV — ΜΒ — начало им. Михаила III и Василия I. RV — □ <sup>ο</sup> X, 1,2 см . . . . .	1		11.360	Ор. IX, 13
199	2436	AV — бюст Льва I, вправо. RV — VIRTVSEXERCITI. Император, толкающий пленника, вправо, 2,1 см	1	Помещ. I, с.-з. часть, на глуб. до 1,20 м	11.071	
200	2450	AV — P/ω — Роман I. RV — крест, 2,5 см . . . . .	1	27 мая. Помещ. II, у нифоса, почти на скале	11.310	
201	2451	AV — юная голова, вправо. RV — рог изобилия между шапками Диоскуров [ΑΜΑΣΕΙΑΣ]. Сохр. плох, 1,6 см . . . . .	1		11.341	Head, Hist. Num. (1887), 423
202	2455	AV — бюст Льва I, вправо. RV — император с пленником, вправо. Стерта, 1,9 см . . . . .	1	28 мая. Помещ. I, верхн. слой до 1,20 в. к. ю.-в. ст.	11.273	
203	2457	Поздне-римская, стертая, 2,3 см . . . . .	1		11.275	
204	2457	AV — бюст Юстиниана I, вправо. RV — [VIC TOR]. Император с длинным крестом. Сохр. оч. плох, 1,3 см . . . . .	1		11.276	
205	2458	AV — Β — начало им. Василия I. RV крест, 1,7 см	1		11.277	Ор. IX, 20
206	2461—70	AV — P/ω — моногр. им. Романа I. RV стерта, 2,5 см . . . . .	2	Помещ. IV, вост. часть, по верх. полу.	11.278	То же, 35
207	2481	AV — моногр. им. Романа II. RV — крест, 1,7 см	1	29 мая. Помещ. IVa, с.-в. часть, на нижн. полу, 1,60 м в. к. с.-в. ст.	11.099	То же, X, 51
208	2488	AV — ζΒω — начало им. Василия I и Константина. RV — крест, 2,3 см . . . . .	1		11.097	То же, IX, 23
209	2489	AV — Β — Василий I. RV — крест, 1,7—1,6 см . . . . .	2		11.098	То же, 20—22
210	2493	AV — P/ϸ — моногр. им. Романа I. RV крест, 2,5 см	3	Помещ. IVc, пол, на глуб. 1,85 м	11.442	То же, 33
211	2494	То же, но моногр. P/ω, 2,5 см . . . . .	3		11.443	
					11.834	

№№ по порядку	№№ описи	Описание монет	Количество	Время и место находки	№№ инвентарные	Примечание
212	2503	AV — Дева, поражающая лань, влево. RV — бык, бодающий влево. Сохр. плох. 2,4 см . . . . .	1	30 мая. Помещ. I, под верхн. уровнем	11.167	Бур. XVI, 98
213	2504	AV — [EΛEΓΘEPAC]. Асклепий во весь рост и впрямь. RV — Гигиэя, кормящая змею; слева — Г. 2,1 см . . . . .	2		11.168	То же, 118
214	2505	AV — ...ΛICINIVS... Голова имп-ра в диадеме, вправо. RV — IOVI... Юпитер, Виктория и орел. 2 см	1		11.169	
215	2510	AV — бюст Константина Порф. впрямь. RV — К/ω — начало им. Константина. 1,7 см . . . . .	1	Помещ. IVa на скале	11.142	Ор. X, 45
216	2516	AV — P/ω моногр. Романа I. RV — крест. 2,5 см	3	Помещ. IVc?, внизу ямы	11.150	
217	2517	AV — ΔЄ — начало им. Льва VI. RV — крест. 1,7 см . . . . .	1		11.151	То же, IX, 25
218	2523—1	AV — Дева, поражающая лань, влево. RV — бык, бодающий влево. Сохр. плох. 2 — 1,8 см . . . . .	2	1 июня. Помещ. I, верхн. (?) над полом слои	11.175	Бур. XVI, 103—1
219	2531	AV — xBω — Василий I и Константин IX. RV — крест. 2,1 см . . . . .	1	Помещ. IVb?, под полом	11.190	
220	2532	AV К/ω начало им. Константина Порф. RV крест о 4-х концах. 1,8 см . . . . .	2		11.191	
221	2533	AV — моногр. им. Романа II. RV крест. 1,8 см	1		11.192	
222	2533—1	AV P/ω моногр. Романа I. RV крест. 2,5 см	2	4 июня Помещ. I, верхн. слой рыхлой земли	11.159	Ор. IX, 33
223	2555	Поздне-херсонесская? Стертая. 1,8 см . . . . .	1		11.160	
224	2557	AV DNARCADIVSPFAVG. Бюст имп-ра в диадеме, вправо. RV GLORIAROMANORVM. Имп-р с лабаром и сферой во весь рост и впрямь. 2,1 см . . . . .	1	Помещ. V, в верхн. слое	11.161	
225	2579a	AV ΔЄ — начало им. Льва VI. RV крест. 1,6 см	1	6 июня. Помещ. I, над древн. вымосткой, в с. стор.	11.155	
226	2581	AV EΛEΓ[ΘEPAC] Асклепий. RV XEPCONH[COY]. Гигиэя. 1,9 см . . . . .	1	8 июня. Помещ. I, вост. часть, внизу.	11.149	Бур. XVI, 118
227	2597	AV P/ω моногр. им. Романа I. Обломана. 2,3 см	1	8 июня. Помещ. LX, на южн. ст. ул.	11.156	Ор. IX, 36
228	2598	То же, края аккуратно обрезаны, 1,8 см . . . . .	1		11.157	
229	2608	AV — бюст Юстиниана I, вправо. RV — моногр. г. Херсонеса. 1,5 см . . . . .	1	9 июня. Помещ. I, при скале	11.152	
230	2609	AV стерта (бюст Анастасия, вправо). RV — буква Є, справа Δ. 1,3 см . . . . .	1		11.153	
231	2617	AV — моногр. им. Романа II. RV — крест. 1,8 см	1	Помещ. LX, вдоль водостока	11.143	То же, X, 51
232	2634	AV — P/ω — моногр. им. Романа I. 2,5 см . . . . .	1	11 июня. Главн. ул., вдоль помещ. XXXIII	11.144	
233	2635	AV — моногр. им. Константина Порф. RV — моногр. им. Романа II. 2 см . . . . .	1		11.145	То же, X, 48
234	2636	AV — DNVALENTINIANVSPFAVG. Бюст имп-ра в диадеме, вправо. RV — VIRTVSEXERCITI. Имп-р с лабаром и сферой толкает ногой пленника вправо. Слева в поле монеты — ветвь. 2,3 см	1	Помещ. XXVII, при скале	11.146	

№№ по порядку	№№ описи	Описание монет	Количество	Время и место находки	№№ инвентарные	Примечание
235	2637	AV — бюст Льва I, вправо. RV — SALVSRPVBLICA. Импр с лабаром и сферой толкает пленника 1,8 см . . . . .	1	Помещ. XXVII, при скале	11.117	
236	2651	Поздне-боспорская, стертая. 1,8 см . . . . .	1	12 июня. Главн. ул., у помещ. 4	11.158	
237	2658	AV P/ω Роман I. 2 см . . . . .	1	Помещ. XII, 1 1/2 м ниже уровня дороги	11.106	
238	2658	AV — B + Василий I. RV — Γ +. 1,3 см . . . . .	1		11.107	
239	2658	AV — моногр. им. Романа II. RV — крест. 1,8 см . . . . .	1		11.108	
240	2658	AV (неясно) — моногр. им. Василия II. RV — моногр. титула δεσπότης. 1,7 см . . . . .	1		11.109	
241	2662	Поздне-византийск., вогнутая. Сохр. оч. плох. 2,9 см . . . . .	1	Помещ. XXIXa, 1/2 м от в. кр. зап. угла стены	11.129	
242	2666	Плохая. Поздне-боспорская, стертая. 1,8 см . . . . .	1	Под рельсовой дорогой	11.172	
243	2667	Поздне-римская, стертая. 2,2 см . . . . .	1		11.173	
244	2668	Ранне-византийская, стертая. RV — буква I (Анастасия). 1,4 см . . . . .	1		11.174	
245	2670	AV — DNANASTASIVSPPAVG. RV — то же. 1,5 см . . . . .	1	Помещ. XII, яма в скале	11.132	
246	2671	AV — B — Василий I. RV — крест. 1,7 см . . . . .	1		11.133	
247	2672	AV — моногр. им. Романа II. 1,8 см . . . . .	1		11.134	
248	2675	Поздне-римская, стертая. 2,1 см . . . . .	1	Ул. XIII, ниже верхн. ур.	11.130	
249	2675	AV — B — Василий I. 1,7 см . . . . .	1		11.131	
250	2682	AV — XBω — Василий I и Константин IX. 2,1 см . . . . .	1	13 июня. Помещ. XXI, до 1/2 м ниже посл. уровня	11.162 11.163	Ор. IX. 23
251	2683	AV — P/ω — моногр. им. Романа I. 2,4 см . . . . .	1		11.164	
252	2684	AV — голова в шлеме, влево. RV — венчик в нем: VOT — XX — MVLT — XXX. Стертая. 1,6 см . . . . .	1		11.165	
253	2688	AV — P(ι) и P/ω — Роман I. 2,5 см . . . . .	2	15 июня. Помещ. XXI, второй сверху пол	11.165	
254	2689	AV — моногр. им. Константина Порф. RV — моногр. им. Романа II. 1,9 см . . . . .	1		11.166	
255	2695	AV — XBω — Василий I и Константин IX. 2,1 см . . . . .	1	Помещ. XXI, 3-й сверху пол	11.095 11.096	
256	2696	AV — моногр. им. Романа II. RV — крест. 1,8 см . . . . .	1		11.088	То же. IX. 28
257	2705	Свинцовая. AV — ΔA — Лев VI и Александр. RV — крест. 1,8 см . . . . .	1	Помещ. XXIX, под рельсовой дорогой	11.088	
258	2708	AV — K/ω — начало им. Константина Порф. RV — крест. 1,7 см . . . . .	1	Ул. XIII, под верхн. слоем горения	11.086	То же. X. 47
259	2709	AV — моногр. им. Романа II. RV — крест. 1,8 см . . . . .	1		11.087	
260	2726	AV — бюст имп-ра Никифора Фоки, впрямь. RV — 4-хстрочная надпись. 2,7 см . . . . .	1	16 июня. Помещ. XXI, с.-з. пол, под нижн. полом	11.089	
261	2727	То же, но оч. плох сохр. 2,6 см . . . . .	1		11.090	
262	2728	AV — B — Василий I. RV — крест. 1,8 см . . . . .	1		11.091	
263	2729	AV — моногр. им. Василия II. RV — моногр. титула δεσπότης. 1,7 см . . . . .	1		11.092	То же. X. 60
264	2730	Херсоно-византийская, стертая (Романа II?). 1,8 см . . . . .	1		11.093	
265	2731	Ранне-византийская, стертая (Льва I). 2 см . . . . .	1		11.091	



№№ по порядку	№№ описи	Описание монет	Количество	Время и место находки	№№ инвентарные	Примечание
266	2742	AV — монogr. им. Василия II. RV — монogr. $\delta\epsilon\sigma\text{-}\pi\acute{o}\tau\tau\eta\varsigma$ . 1,7 см . . . . .	1	Помещ. XXI, ю.-в. часть, на уровне нижн. пола	11.084 11.085	
267	2743	AV — монogr. им. Романа II. RV — крест. 1,8 см	1			
268	2748	AV — 6-конечный крест между буквами $\Lambda$ и $\Lambda$ — Лев VI и Александр. RV — 4-конечный крест. 1,7 см . . . . .	1	Дорога XIII, с.-в. стор., нижн. слой гравия	11.126	Op. IX, 29
269	2748	AV — монogr. им. Константина Порф. RV — монogr. Романа II. 1,8 см . . . . .	1		11.127	То же, X, 48
270	2756	AV — монogr. имени Романа II. 1,8 см . . . . .	2	17 июня. Помещ. XVII, под полом до скалы	11.135	
271	2757	AV — бюст Константина Порф., впрямь. RV — $K/\omega$ , 1,7 см . . . . .	1		11.136	
272	2758	AV — монogr. им. Василия II. RV — монogr. $\delta\epsilon\sigma\text{-}\pi\acute{o}\tau\tau\eta\varsigma$ . 1,7 см . . . . .	2		11.137	
273	2759	AV — монogr. им. Константина Порф. RV — монogr. им. Романа II. 1,8 см . . . . .	2		11.139	
274	2760	AV — монogr. им. Романа II. RV — крест. 1,8 см	1		11.138	
275	2761	Византийская. стертая, обломанная. 1,8 см . . . . .	1		11.140	
276	2762	Херсонско-византийские, стертые. 1,8 см . . . . .	2		11.141	
277	2774	AV — $P/\omega$ — монogr. им. Романа I. 2,1 см . . . . .	1	Помещ. XVI, ниже пола, близко над скалой	11.171	То же, IX, 37
278	2780	AV — DNARCA[DIVSPFAVG]. Бюст имп-ра, вправо. RV — GLORIA[ROMANORVM]. Импер с лабаром и сферой, впрямь. 2,1 см . . . . .	1	Помещ. XIII, ниже предпол. последн. пола	11.120	
279	2781	Византийская, анонимная. Сохр. плох. 2,6 см . . . . .	1		11.121	
280	2782	AV — $\Delta\epsilon$ — начало им. Льва VI. RV — крест. 1,7 см	1		11.122	
281	2783	AV — В — Василий I. RV — крест. 1,7 см . . . . .	1		11.123	
282	2783	AV — монogr. им. Василия II. RV — монogr. $\delta\epsilon\sigma\text{-}\pi\acute{o}\tau\tau\eta\varsigma$ . 1,7 см . . . . .	1		11.124	
283	2784	AV — $P/\omega$ — монogr. им. Романа I. 2,1 см . . . . .	1		11.125	
284	2793	Поздне-римские, стертые. 2,2 см . . . . .	2	Под рельсов. дорожкой. у бат. к сев. от часовни	11.279	
285	2794	AV — $K/\omega$ — начало им. Константина Порф. RV — крест. Обломаны . . . . .	3		11.280	
286	2795	Херсонско-византийские, стертые, обломаны. 1,6 см	2		11.281	
287	2796	AV — монogr. им. Константина Порф. RV — монogr. им. Романа II. 1,7 см . . . . .	1		11.282	
288	2797	AV — В — Василий I. RV — крест. 1,7 см . . . . .	1		11.283	
289	2806	AV — IMPCMAVRPROBVS... Голова имп-ра в лучистой короне, вправо. RV — имп-р, Юпитер и Викториа. 2,1 см . . . . .	1	18 июня. Помещ. XVII, под скалой	11.112	
290	2807	AV — DNVA.....ANVSPFAVG. Бюст Валентиниана вправо. RV — VIR — TVSE[XERCITI]. Импер толкает ногой пленника вправо. 2,2 см . . . . .	1		11.113	
291	2808	Византийская, анонимная. AV — Христос благословляющий. RV — 4-хстрочная надпись. 2,7 см	1		11.114	
292	2809	AV — В — Василий I. RV — крест. 1,8 см . . . . .	2		11.115	
292a	2809	AV — монogr. им. Василия II. RV — монogr. $\delta\epsilon\sigma\text{-}\pi\acute{o}\tau\tau\eta\varsigma$ . 1,7 см . . . . .	1		11.116	

№№ по порядку	№№ описи	Описание монет	Количество	Время и место находки	№№ инвентарные	Примечание
293	2810	AV — бюст Константина Порф., впрямь. RV — К/ω, 1,7 см . . . . .	2	18 июня. Помещ. XVII, под скалой	11.117	
294	2820	AV — моногр. им. Романа II. RV — крест, 1,8 см	1	Помещ. XLIII	11.119	
295	2821	AV — P/ω и P/ω — моногр. им Романа I. 2,4 см	2		11.118	
296	2823	AV — моногр. им. Романа II. 1,8 см . . . . .	1		11.128	
297	2828	AV — моногр. им. Константина Порф. RV — моногр. им. Романа II. 1,8 см . . . . .	1	18 июня. У батар. дороги, в насыпи	11.105	
298	2829	AV — В — Василий I. 1,7 см . . . . .	1		11.106	Ор. IX, 20
299	2830	AV стерта. RV — буква Є, справа В (Анастасия). 1,3 см . . . . .	1		11.107	
300	2856	AV — голова в венке, вправо, впереди лира. RV — фигура Левы, пускающей стрелу. [XIP BΛEYΘ]. Сохр. оч. плох. 2,2 см . . . . .	1	19 июня. Пом. XLIII, ю.-з. часть, на полу	11.176	Бур. XVI, 109—114
301	2857	Поздне-римская, стертая. 2,2 см . . . . .	1		11.177	
302	2858	Ранне-византийская, стертая. RV — буква Є. 1,3 см	1		11.178	
303	2871	AV — AЄ — начало им. Льва VI. RV — крест. 1,5 см	1	Помещ. XLIII, с.-в. часть, до скалы	11.108	
304	2872	AV — К/ω — Константин Порф. RV — крест. 1,5 см . . . . .	1		11.109	
305	2873	AV — В — Василий I. RV — крест. 1,9 см . . . . .	1		11.832	
306	2874	AV — моногр. им. Романа II. RV — крест. 1,8 см	1		11.110	
307	2874	AV — моногр. им. Константина Порф. RV — моногр. им. Романа II. 1,8 см . . . . .	1		11.111	
308	2901	AV — бюст Льва I, вправо. RV — SALVS[RPVB-LICA]. Импер., толкающий плетника вправо. 1,9 см . . . . .	1	Ул. XIII, яма в скале	11.266	
309	2906	Серебряная. AV — ...SEVERVS...AVG. Голова имп., вправо. RV неясная. У края просверлена дырочка. 1,8 см . . . . .	1	20 июня. Ул. XIII, с.-в. ст., углубление скалы	9122	
310	2917	AV — SEVERVSPFA... Голова имп. Севера в венке, вправо. RV — Фортуна, обращенная влево, с жезлом в левой руке. 2,7 см . . . . .	1	Помещ. XLIII, зап. часть под круглым камнем на скале	11.193	
311	2925	AV — бюст императора Юстиниана I, вправо. RV — моногр. им. г. Херсонеса. 1,5 см . . . . .	1	Там же, сев. часть до скалы	11.243	
312	2926	AV — B+ — Василий I. RV —  +, 1,3 см . . . . .	1		11.244	Ор. IX, 18
313	2927	AV — моногр. им. Константина Порф. RV — моногр. им. Романа II. 1,7 см . . . . .	1		11.245	
314	2929	Херсоно-византийская, стертая. (Василия I?). 2,1 см	1	Помещ. XVIII, под верхн. полом	10.850	
315	2934	AV — В — Василий I. RV — крест. 1,8 см . . . . .	1	У бат. дор., детская могила № 8	11.218	
316	2941	Византийская, стертая (Льва V?). 1,6 см . . . . .	1	22 июня. Пом. XVIIIa, 1 1/2 м ниже в кр.	11.219	
317	2951	AV — IMPCCONSTANTINVSPFAVG. Голова императора в диадеме, вправо. RV — Юпитер, Виктория и орел. Под чертой: TSM. 2,5 см . . . . .	1	Помещ. XLIII, южн. часть, на нижнем полу	11.211	
318	2952	AV — ...LICINIVS... Голова императора, вправо. RV стерта. 2,6 см . . . . .	1		11.212	

№№ по порядку	№№ описи	Описание монет	Количество	Время и место находки	№№ инвентарные	Примечание
319	2955	Византийская, вогнутая. Сохр. оч. плох. У края вырезана дырочка. 2,7 см . . . . .	1	23 июня. Пом. XLV, над нижним полом	11.213	
320	2961	Ранне-византийская. стертая. RV — буква I — Анастасия. 1,7 см . . . . .	1	Помещ. XVIII, ю.-в. часть, нижний слой	11.197	
321	2962	AV — бюст Льва VI, ирямь. LEON... RV — 4-строчная надпись. У края — аккуратная дырочка. 2,7 см . . . . .	1		11.198	
322	2963	AV — В — Василий I. RV — крест. 1,7 см . . . . .	1		11.199	
323	2963	AV — моногр. им. Константина Порф. RV — моногр. им. Романа II. 1,8 см . . . . .	1		11.200	
324	2963	AV — зВω — Василий I и Константин IX. RV — крест. 2,3 см . . . . .	1		11.201	
325	2971	AV — моногр. им. Романа II. 1,8 см . . . . .	1	Помещ. XLIII, близ скалы	11.217	
326	2997	AV — зВω — Василий I и Константин IX. 2,3 см	1	24 июня. Пом. XXb, выше 2-го пола	11.216	
327	3000	Поздне-римская, стертая. RV — имп-р, толкающий ногой пленника вправо. 2 см . . . . .	1	Помещ. XIX, близ скалы		
328	3008	AV P/ΛΥ — моногр. им. Романа I. 2,5 см . . . . .	1	25 июня. Пом. XXIIb, под полом до 0,80 м	11.170	Ор. IX, 33 и 34
329	3009	То же, но моногр. P/ω . . . . .	3		11.208	
330	3018	То же, но моногр. P/∪ . . . . .	1	Там же, по полу ямы	11.235	
331	3033	То же, но моногр. P/ω . . . . .	1	Помещ. XIX, до скалы	11.180	
332	3013	AV — моногр. им. Романа II. RV — крест. 1,7 см	1	26 июня. I поперечная ул. против помещ. XII, выше посл. уровня	11.209	То же, X, 51
333	3019	AV — голова влево, RV — фигура Девы, у ног ее слева — лань. Сохр. плох. Поздне-херсонесская. 2,2 см . . . . .	1	Ул. XIII, под уровн. дороги	11.182	Ор. Экскурсы в обл. др. нум. тб. II, 19
334	3060	AV — моногр. им. Романа II. RV — крест. 1,8 см	1	27 июня. Пом. XII, под верхн. полом	11.181	
335	3061	AV DNVALENTINIANVS. Бюст имп-ра в шлеме, со щитом и копьем. RV — имп-р на галере с плешником, влево; справа в поле монеты — крест. 2,2 см . . . . .	1	Помещ. I, южн. уг., при обнар. пола	11.179	
336	3066	AV — MAVPANT-ΩNINOC AVG. Голова имп-ра в лавровом венке, вправо. RV — ...TIANO. Не-разборчива. 2,9 см . . . . .	1	30 июня. Пом. XX, с.-в. ч. 1/2 м над скал.	11.196	
337	3067	AV — моногр. им. Василия II. RV — моногр. титула δεσπότης. 1,7 см . . . . .	1	Ниже послед. пола	11.195	
338	3068	Херсоно-византийские, стертые (Василия I?). 1,7 см	2		11.194	
339	3075	AV — львиная голова с разинутой пастью, вправо. RV — звезда. XEP. 1 см . . . . .	1	Ул. XIII	11.210	Бур. XV, 70-1
340	3078	Поздне-византийская, вогнутая. 2,8 см . . . . .	1	1 июля. Пом. XVIIIb, по 2-му полу	11.204	
341	3079	AV — моногр. им. Никифора Фоки. RV стертая. 1,7 см . . . . .	1		11.205	Ор. X, 57



№№ по порядку	№№ описи	Описание монет	Количество	Время и место находки	№№ инвентарные	Примечание
342	3096	AV — Дева, поражающая лань, влево. RV — бо- дающий бык, влево;верху — XEP. 1,8 см.	1	2 июля. Ул. XIII, по скале	11.206	Бур. XVI. 103-4
343	3097	AV — В — Василий I. RV — крест. 1,7 см . . . .	1		11.207	
344	3147	AV — голова Девы, вправо. RV — колчан и лук; верху — XEP. Обломана. 1,2 см . . . . .	1	3 июля. Пом. XVIIIв, у скалы	11.242	
345	3153	AV — P/∪ — моногр. им. Романа I. 2,6 см . . . .	1	Помещ. XIII. ю.-в. часть на дне	11.189	
346	3174	Поздне-римская, стертая. AV — голова имп-ра в лучистой короне, вправо. RV неясна. 2,1 см	1	4 июля. Пом. XVIIIв, выруб в с.-в. части	11.220	
347	3175	AV — Дева, поражающая лань, влево. RV — бо- дающий бык, влево. Сохр. оч. плох. 1,9 см . . .	1		11.221	Бур. XVI. 104
348	3179	AV стерта (бюст имп-ра Анастасия). RV — буква I, по сторонам: ICON — COR. 1,4 см . . . .	1	Там же. ю.-з. часть при скале	11.264	Толстой. В. II, т.6. 14;62
349	3186	Поздне-римская, стертая. AV — голова имп-ра в лучистой короне, вправо. 2,2 см . . . . .	1	Помещ. XII. по полу, над скалой	11.230	
350	3187	AV — бюст имп-ра Льва I. вправо. RV — SALVSR- RVBLICA. Имп-р, толкающий ногой пленника, вправо. 2 см . . . . .	1		11.231	
351	3190	Поздне-византийская, вогнутая. 3,2 см . . . . .	1		11.234	
352	3191 - 2	AV — P/∪ и P/ω — моногр. им. Романа I. 2,5 см	2		11.233	
353	3196	AV — бюст имп-ра Льва I. вправо. RV — имп-р, толкающий пленника вправо . . . . .	1	6 июля. Помещ. XI, ниже верхн. пола.	11.338	
354	3197	AV — бюст имп-ра (Анастасия), вправо. RV — буква Є. Сохр. плох. 1,2 см . . . . .	1		11.268	
355	3198	AV — зВω — Василий I и Константин IX. 2,3 см . . . . .	1		11.830	
356	3201	RV — K/ω — Константин Порф. RV стерта. 1,6 см	1	Помещ. XIII. ниже пола	11.188	
357	3204	Византийская. анонимная. AV — Христос благо- словляющий. RV — 4-хстрочная надпись . . . .	1	Помещ. XIX. ниже послед. (верхн.) пола	9155	
358	3206	AV — DN[THEODO]SIVSPFAVG. Бюст имп-ра в шлеме, со щитом и коньем, вправо. RV — имп-р на галере; справа — сидящая фигура, плен- ника? Слева в поле монеты — венок. 2,2 см . . . .	1	6 июля. Пом. XIII, выше 2 пола	11.183	
359	3207	Херсоно-византийская. стертая. (Гиберия Маври- кия). 2,3 см . . . . .	1		11.184	
360	3208 - 11	AV — моногр. им. Романа I. 2,5 — 2,2 см . . . . .	1		11.185	Ор. IX, 33—37
361	3212	AV — В — Василий I. RV — крест. 1,7 см . . . .	2		11.186	
362	3214	Ранне-византийская, стертая RV — буква Є, спра- ва — крестик. 1,2 см . . . . .	1		11.187	
363	3227	AV — P/∪ — моногр. им. Романа I. 2,5 см . . . .	1	7 июля. Пом. XXIв, ниже пола	11.226	То же. IX, 33
364	3228 - 32	То же, но моногр. P/ω . . . . .	5		11.227	
365	3235	AV — В — Василий I. RV — крест. 1,7 см . . . .	1		11.228	
366	3239	Ранне-византийская. Сохр. плох. (Льва I). 2 см . . .	1	Помещ. XXXII, при скале, в южн. углу.	11.433	
367	3240	Поздне-херсонесская, стертая. AV — голова впра- во. RV — фигура Девы. 1,9 см . . . . .	1		11.434	Бур. XVI. 106—114

№№ по порядку	№№ описи	Описание монет	Количество	Время и место находки	№№ инвентарные	Примечание
368	3213	AV — моногр. им. Романа II, 1,9 см . . . . .	1	Там же, с.-в. часть, под полом	11.259	
369	3211	AV стерта (Юстиниан I). RV — VIC TOR. 1,1 см	1		11.260	
370	3271	AV — бюст Льва I, вправо. RV — имп-р, толкающий погой пленника вправо. Сохр. плох. 1,9 см . . . . .	1	8 июля. Пом. XXIV, у водостока	11.267	
371	3272	AV — В — Василий I, 1,7 см . . . . .	1		11.837	
372	3282	AV — В + — Василий I. RV —  +. Стерта. 1,3 см . . . . .	1	Помещ. XXIII, выруб в зап. углу	11.222	Ор. IX, 18
373	3282	AV — моногр. им. Василия II. RV стерта. 1,7 см	1		11.223	То же X, 60
374	3296	AV — моногр. Романа II Обломанная. 1,8 см . . .	1	9 июля. Пом. XLIV, 2-я квадр. яма	11.221	
375	3296	Византийская, стертая. RV — буква M. 2 см . . .	1		11.225	
376	3301	AV — P <sup>1</sup> ω — Роман I, 2,5 см . . . . .	1	Помещ. XXIII, при скале	10.426	
377	3305	AV — В — Василий I. RV — крест. 1,7 см . . . . .	1		10.427	
378	3306	AV — бюст Льва I, вправо. RV — имп-р, толкающий погой пленника вправо. 1,9 см . . . . .	1		10.428	
379	3311	AV стерта (бюст имп-ра Анастасия, вправо). RV — буква Є. 1,3 см . . . . .	1	10 июля. Улица, квадр. яма у помещ. XXV	10.387	
380	3321	AV — P <sup>1</sup> ω — Роман I, 2,5 см . . . . .	2	Яма в XXXV	10.425	
381	3323	То же. 2,3 см . . . . .	1	11 июля. Ул. LIII, (3 по ю.-з. ст. от главн.)	10.411	
382	3310	AV — CONSTANTINVS MAXAVG. Бюст имп-ра в диадеме и плаще, вправо. RV — GLORIA EXERCITVS. Два воина с трофеями. Под чертой — CONSB. 1,7 см . . . . .	1	14 июля. Яма XXXV, до 5.50 м гл.	9.382	
383	3311	AV — голова воина в шлеме, влево [CONSTANTINOPOLI]. RV стерта. 1,1 см . . . . .	1		10.433	
384	3312	Поздне-римская, стертая. 2,3 см . . . . .	1		10.431	
385	3313	AV (бюст Анастасия, вправо). RV — буква Є. 1,3 см . . . . .	2		10.435	
386	3313	То же. RV — буква I. 1,6 см . . . . .	1		10.436	
387	3311	Поздне-боспорская, стертая. 1,8 см . . . . .	1		10.437	
388	3318	Поздне-боспорская, стертая, выщербленная. 1,8 см	1	15 июля. Яма XXXV до 6 м гл.	10.442	
389	3319	AV — бюст Льва I, вправо. RV — имп-р, толкающий пленника вправо. 2 см . . . . .	1		10.443	
390	3350	Поздне-римская, стертая. 2 см . . . . .	1		10.444	
391	3355	Ранне-византийская, стертая. 1,1 см . . . . .	1	16 июля. Там же	10.422	
392	3380	AV — [BACIAEΩCPICKO]. Голова царя в диадеме, вправо. RV — сидящая Астарта, влево. Впереди — В, сзади — звездочка. 2,1 см . . . . .	1	17 июля. Там же до гл. 6,20 м	11.868	Кёне, 14. Оп. муз. Кочуб., стр. 340, № 19
393	3382	Поздне-римские, стертые. 2,2 см . . . . .	3		10.431	
394	3397	То же. 2,1 см . . . . .	1	18 июля. Там же	10.448	
395	3398	AV стерта. RV — моногр. г. Херсонеса (Юстиниана I). Сохр. оч. плох. 1,2 см . . . . .	1		10.449	
396	3107	AV — . . . PLAVTILLA — AVG (бюст имп-цы, вправо). RV стерта. 1,7 см . . . . .	1	21 июля. Под стеной, между XVIII и XXXIV	10.417	

№№ по порядку	№№ описи	Описание монет	Количество	Время и место находки	№№ инвентарные	Примечание
397	3432	AV — моногр. им. Романа I. 2,3 см . . . . .	1	3 августа. Поперечи. улица	10.836	Ор. IX. 39
398	3332	Поздне-римская, стертая. 1,8 см . . . . .	1		10.469	
399	3440	AV — Дева, поражающая лань, влево. RV — болящий бык, влево (вверху — XEP). 1,8 см . . . . .	1	10 августа. II поперечи. ул. у перекрестка	10.186	Бур. XVI, 103—4
400	3450	Поздне-византийская, погнутая. AV — имп-р впряжь, в левой руке — сфера. RV — Христос благословляющий. 2,7 см . . . . .	1	19 августа. II поперечи. ул. помещ. 1	10.129	
401	3474	Поздне-римская, стертая. 2,1 см . . . . .	1	21 августа. Там же, на полу	10.468	
402	3479	AV — AV — начало им. Льва VI. RV — крест. 1,7 см . . . . .	1	22 августа. Там же.	11.828	Ор. IX. 25
403	3482	AV — моногр. им. Константина Порф. RV — моногр. им. Романа II. 1,7 см . . . . .	2	У западн. стор. базил. Крузе	10.392	
404	3488	AV — K/ω — Константин Порф. RV — крест. 1,7 см . . . . .	1	24 августа. II поперечи. ул. помещ. 2	10.459	
405	3491	Поздне-римская, стертая. 2,2 см . . . . .	1	25 августа. Там же	10.384	
406	3492	AV — B+ — Василий I. RV — + [ ] +. 1,1 см . . . . .	1		10.385	
407	3493	AV — P/ω — Роман I. 2,7 см . . . . .	1		10.386	
408	3503	AV — CONSTANTINVS AVG. Голова имп-ра в венке, вправо. RV — два воина с трофеями. Под чертой — SMANS. 1,5 см . . . . .	1	26 августа. II поперечи. ул., пом. 2. яма	11.863	
409	3505	AV — голова воина в шлеме, влево [CONSTANTINOPOLI]. RV — Виктория, идущая влево. 2,1 см . . . . .	1		10.856	
410	3508	AV — DN THEODOSIVS [PFAVG]. Бюст имп-ра в диадеме, вправо. RV [GLORIA] ROMANORVM. Имп-р с лабаром и сферой; справа — звездочка. 2,1 см . . . . .	1		10.371	
411	3509 11	Поздне-римские, стертые. RV — имп-р, толкающий ногой пленника вправо. 2,1 см . . . . .	3		10.857	
412	3512	AV — DN VALENTINIAN [VSPFAVG]. Бюст имп-ра, вправо. RV — VIRTVSE [XERCITI]. Имп-р с лабаром и сферой. 2,4 см . . . . .	1		10.370	
413	3513	AV — [DN ARCADIVS PFAVG] — бюст имп-ра, вправо. RV — имп-р с лабаром и сферой толкает пленника. 1,8 см . . . . .	1		10.858	
414	3514 15	Поздне-римские, стертые. 1,6 см . . . . .	3		10.859	
415	3520	AV — бюст Льва I, вправо. RV — имп-р толкает ногой пленника вправо. 2 см . . . . .	1		10.377	
416	3521	AV — DN CONST... Голова имп-ра в диадеме, вправо. RV — FELTEMP [REPARATIO]. Имп-р, поражающий врага, влево. Слева — N. 1,6 см . . . . .	1	1 сентября. Там же	10.412	
417	3541	AV — CONSTANTINVS MAX... Голова имп-ра, вправо. RV — [GLORIA EXERCITVS]. Два воина с трофеями. 1,7 см . . . . .	1	3 сентября. Там же, на дне	10.171	
418	3541	AV — голова имп-ра в диадеме, вправо. RV — непок, в нем: VOT XX—MVLT—XXX. 1,5 см . . . . .	1		10.472	
419	3542	AV — VRBS — RO [MA]. Голова воина в шлеме, влево. RV — волчица, кормящая Ромула и Рема. 1,8 см . . . . .	1		11.846	



№№ по порядку	№№ описи	Описание монет	Количество	Время и место находки	№№ инвентарные	Примечание
420	3518	AV — В† — Василий I. RV — $\overline{\Gamma}^{\circ} \overline{\Gamma} \dagger$ . 1,3 см . . . . .	1	4 сентября. II поперечная ул. прав. ст., помен. VI	10.376	Op. IX. 37
421	3552	AV — P/ω — моногр. им. Романа I. 2,1 см . . . . .	1	5 сентября. II поперечная ул., помен. I (углов) на полу с горением	10.388	
422	3556	AV — IMPGGVALDIOCLETIANVSPPAVG. Голова имп-ра в лучистой короне, вправо. RV — CONCORDIA MILITVM. Имп-р, Юпитер и Викториа. Ниже — буквы: III. 2 см . . . . .	1	7 сентября. Там же, прав. ст., помен. III по скале. Вдоль с.-в. берега городища на месте раскоп. 1878 и 1888 гг.	9.315	
423	3561	AV — DN... ONSTANT... Голова имп-ра в диадеме, вправо. RV — FELTEMPREPARATIO. Имп-р, поражающий врага, влево. Слева в поле монеты — В. 2 см . . . . .	1	11 июля. Помен. А, у ю.-з. стены, близ скалы	10.380 10.381	
424	3565	AV — В — Василий I. RV — крест. 1,7 см . . . . .	1		10.382	
425	3566	AV — P/ϸ — моногр. им. Романа I. 2,4 см . . . . .	1			
426	3578	AV — CONSTANTINVSNOBCAES. Голова имп-ра, вправо. RV — две Виктории держат щит. 1,9 см . . . . .	1	13 июля. Там же	9.417	
427	3596 7	AV — P/ω и P/ϸ — Роман I. 2,5 см . . . . .	2	16 июля. У ю.-з. стены помен. А	10.378	
428	3598	AV — В — Василий I. 1,7 см . . . . .	1	17 июля. Помен. А	10.379	
429	3602	Поздне-римская, стертая. 1,6 см . . . . .	1	18 июля. Там же	10.338	
430	3608	AV — P/ϸ — Роман I. RV — крест. 2,5 см . . . . .	1	21 июля. У берега помен. С с лестницей	11.170	
431	3636	AV — бюст Льва I, вправо. RV — имп-р с лабаром и сферой толкает ногой пленника, вправо. 2 см . . . . .	1	22 июля. У западн. стены часовни В по скале	10.393	
432	3644	AV — P/ω — Роман I. 2,3 — 2,1 см . . . . .	3	Могила у зап. стор. часовни В	10.375	
433	3681	То же. 2,5 см . . . . .	1	23 июля. К западу от часовни В	11.848	
434	3725	То же . . . . .	1	25 июля. К с.-в. от часовни (?)	10.410	
435	3755	AV — Δϸ — начало им. Льва VI. RV — крест. 1,7 см . . . . .	1	4 августа. Помен. E вдоль с.-в. стены, близ скалы	10.424	
436	3765	AV — бюст Льва I, вправо. RV — имп-р толкает ногой пленника, вправо 2 см . . . . .	1	8 августа. Сев. конец помен. E	10.416	
437	4521	AV — моногр. им. Константина Порф. RV — моногр. им. Романа II. 1,8 см . . . . .	1	2 октября. У главн. ул.	10.389	
438	4521	Поздне-римская, стертая. RV — Викториа, венчающая имп-ра. 1,7 см . . . . .	1		10.390	
439	4521	Византийская, стертая. AV — бюст имп-ра впрямь. RV — 4-хстрочная надпись. 2,5 см . . . . .	1		10.391	
440	4522	AV — [AELFLAC]SILLA AVG. — бюст имп-цы вправо. RV — SALVSREIPVBLICAE. Фигура имп-цы впрямь; слева в поле монеты — звездочка. 2,3 см . . . . .	1	10 октября. У подземного храма	10.363	

№№ по порядку	№№ описи	Описание монет	Количество	Время и место находки	№№ инвентарные	Примечание
441	4523	AV — моногр. им. Романа II. RV — крест. 1,8 см.	1		10.521	
442	4525	AV — В — Василий I. RV — крест. 1,6 см . . . . .	2	13 октяб. В насыпи	10.416	
443	4529	AV — бюст Юстиниана I, вправо. RV — VIC — TOR. Им-р с длинным крестом и сферой, впрямь. 1,6 см . . . . .	1	16 октября. У подземного храма. выемка в зап. части, на скале	10.368	
444	4529	Поздне-боспорская, стертая. 1,8 см . . . . .	1		10.543	
445	4529	AV — моногр. им. Иоанна Цимисхия. RV — моногр. титула <i>θεσπότης</i> . 1,6 см . . . . .	1		10.544	
446	4529	AV — моногр. им. Константина Порф. RV — моногр им. Романа II. 1,8 см . . . . .	1		10.545	
447	4529	AV — моногр. им. Романа II. RV — крест. 1,8 см	1		10.546	
448	4534	AV — [DNHON]ORIVSPFAVG — бюст им-ра в диадеме вправо. RV — им-р во весь рост и впрямь с лабаром и сферой. Сохр. плох. 2,1 см . . . . .	1	20 октября. Там же	10.565	
449	4534	AV — щит с головой Горгоны. RV — Виктория, идущая вправо. Стертая. Гор. Амиса? 1,9 см	1		10.565	
450	4538	AV — DNCONSTANTIVSPFAVG. Голова им-ра в диадеме, вправо. RV — FELTEMPREPARATIO. Им-р, поражающий врага, влево. 1,7 см . . . . .	1	21 октября. Там же	10.518	
451	4541	AV — бюст Льва I, вправо. RV — им-р с лабаром и сферой толкает пленника вправо. 2 см	1	21 октября. У подземного храма в насыпи	10.514	
452	4542	AV — моногр. им. Романа II. RV — крест. 1,8 см	1		10.487	
453	4543	Свицовая. AV — ΔΑ — начало им. Льва VI и Александра. RV — крест. 1,6 см . . . . .	1		10.188	Op. IX. 28
<b>1910</b>						
1	161	AV — бюст Льва I, вправо. RV — SALVSR — PVBLICA. Им-р, толкающий ногой пленника, вправо. 2 см . . . . .	1	12 января. 2-я прод. ул., вправо от IV поперечи.	11.621	
2	162	Византийская, стертая. RV — 4-хстрочная надпись. 2 см . . . . .	1		11.623	
3	163	AV — P/ω — Роман I. RV — крест. 2,5 см . . . . .	2	14 января. Там же	11.622	
4	164	AV — В — Василий I. RV — 6-тиконечный крест. 1,6 см . . . . .	1		11.625	
5	164	AV — моногр. им. Романа II. RV стерта (крест). 1,7 см . . . . .	1		11.626	
6	3306	AV — ζΒω — Василия I и Константина. RV — крест. 2,3 см . . . . .	1	16 марта. Помещ. III, с горешнем	11.713	
7	3320	AV — P/ω — Роман I. RV — крест. 2,6 — 2,3 см	2	20 марта. Помещ. V.	11.713	То же, IX, 35—36
8	3321	AV — моногр. им. Романа II. RV — 4-хконечный крест. 2 см . . . . .	1	Помещ. VI, верхн. слой	11.641	То же, X, 52
9	3321	AV — P/ω — Роман I. RV гладкая. 2 см . . . . .	1	22 марта. Помещ. VI, на полу	11.757	То же, IX, 37
10	3346	То же. 2,5 см . . . . .	2	27 марта. Пом. VIII, 2-й пол	11.727	То же, 31—5
11	3347	AV — ΒΑ — начало им. Василия II. RV — ζ <sup>τ</sup> ω — моногр. им. Константина (XI). 1,9 см . . . . .	1		9.289	То же, X, 61

№№ по порядку	№№ описи	Описание монет	Количество	Время и место находки	№№ инвентарные	Примечание
12	3347	AV — имп-р Константин II во весь рост и впрямь, в шлеме; с длинной бородой и усами; в правой руке — крест. Справа — буква М. RV — Константин, Ираклий и Тиверий во весь рост и впрямь, в длинных одеждах. 2,3 см . . . . .	1	27 марта. Пом. VIII, 2-й пол	11.728	Толстой, в. VII, № 348
13	3362	AV — P/ω — Роман I. RV — крест. 2,5 см . . . . .	1	29 марта. Помещ. IX, пол с горением	11.711	
14	3376	То же . . . . .	1	30 марта. Помещ. X	11.740	
15	3386	Поздне-боспорская. AV — бюст царя вправо, впереди — трезубец; вокруг — стершаяся надпись. RV — бюст вправо, впереди — буквы К — Ф. У края — дырочка. 2,1 см . . . . .	1	6 апреля. Пом. XV, пол	11.894	
16	3387	AV — ΛЄ — Лев VI. RV — 4-хконечный крест. 1,6 см . . . . .	1		11.757 <sub>a</sub>	Op. IX, 26
17	3414	AV — P/ω — Роман I. RV — крест. 2,5 см . . . . .	1	13 апреля. Пом. XXII, пол с горен.	11.709	
18	3429	AV — CONSTANTINVS MAX AVG. Голова имп-ра в диадеме, вправо. RV — GLORIA EXERCITVS. Два воина с трофеями. 1,7 см . . . . .	2	15 апреля. Помещение XXIII, пол с горением	9.384 11.638	
19	3438	AV — AEL FLACCILLAAVG. Бюст имп-цы в диадеме, вправо. RV — SALVS REIPUBLICAE. Фигура имп-цы, впрямь; справа — хризма. Под чертой — CONSE. 2,3 см . . . . .	1	21 апреля. Помещение XXIII, на полу	9.340	
20	3438	AV — В — Василий I. RV — 6-тиконечный крест. 1,9 см . . . . .	1		11.706	То же, 21
21	3445	AV — DN THEODOSIVS PFAVG. Бюст имп-ра в диадеме, вправо. RV — имп-р, толкающий ногой пленника вправо. 2,2 см . . . . .	1	22 апреля. Двор XIX Помещ. XXXIV, на полу	11.567	
22	3446	Византийская, анонимная; сохр. плох. 2,3 см . . . . .	1		11.586	
23	3453	AV — P/ω — Роман I, RV — крест. 2,5 см . . . . .	1	27 апреля. Двор XIX, ю.-в. угол, на полу	11.560	
24	3453	AV — В — Василий I. RV — 6-тиконечный крест. 1,6 см . . . . .	1		11.561	
25	3455	AV — моногр. им. Романа II. RV — 4-хконечный крест. 1,7 см . . . . .	1		11.562	
26	3455	AV — моногр. им. Константина Порф. RV — моногр. им. Романа II. . . . .	1		11.562	То же, X, 48
27	3458	AV — ΠΙCΙΦΡΒ — ASILERO. Бюст Никифора II впрямь, в короне, с крестом и сферой. RV — ΠΙCΗΦ/ΕΠΘΩΒΑ/SILEVSRω/ΜΑΙωΠ. 2,6 см . . . . .	1	29 апреля. Помещение XXVIII, пол	11.585	Wroth, II v.; 363, p. LIV, 8
28	3459	AV — P/ω — Роман I. RV — крест. 2,3 см . . . . .	1		11.594	Op. IX, 36
29	3459	AV — В — Василий I. RV — 6-тиконечный крест. 1,8 см . . . . .	1		11.595	
30	3460	AV — моногр. им. Константина Порф. RV — моногр. им. Романа II. 1,8 см . . . . .	2		11.531	
31	3460	AV — моногр. им. Романа II. RV — крест. 1,8 см . . . . .	1		11.633	
32	3467	AV — ΛЄ — Лев VI. RV — 4-хконечный крест. 1,8 см . . . . .	1	1 мая. Пом. XXIX, на полу	11.530	То же; IX, 26
33	3467	AV — P/ω — Роман I. RV — гладкая. 2,2 см . . . . .	1		11.613	То же, 37



№№ по порядку	№№ описи	Описание монет	Количество	Время и место находки	№№ инвентарные	Примечание
34	3468	AV — IOVAI... Бюст женский, вправо. RV — ΜΗΤΡΟΠ—ΤΟ[ΜΕΟΣ]. Стерта, выщерблена. Г. Томи. 1,7 см . . . . .	1	1 мая. Пом. XXIX, на полу	11.823	Head; 235
35	3470	AV — DNIVSTINI — ANVS. Бюст Юстиниана I, вправо. RV — моногр. им. г. Херсонеса 1,5 см	1	4 мая. Двор XIX, западн. уг.	11.643 11.627	Op. VIII, 3
36	3470	AV — P/ω — Роман I. RV гладкая. 2,1 см . . . . .	1			
37	3481	AV — моногр. им. Константина Порф. RV — Романа II, 1,8 см . . . . .	1	5 мая. Помещ. XXXI, в насыпи	11.598	
38	3482	AV — В — Василий I. RV — 6-тиконечный крест. 1,8 см . . . . .	1	6 мая. Двор XIX, по полу	11.599	
39	3489	AV — В + — Василий I. RV — $\overline{\text{I}}$ +. 1,3 см . . . . .	1	8 мая. Пом. XXXII, на скале	11.642	То же, IX, 18
40	3490	AV стерта (бюст Юстиниана I, вправо). RV — VIC — TOR. Импр с длинным крестом и сферой. 1,5 см . . . . .	1		11.597	Толстой, в. IV, тб. 26, № 515
41	3497	AV — В — Василий I. RV — 4-хконечный крест. 1,7 см . . . . .	1	10 мая. Двор XIX, на полу	11.682	Op. IX, 22
42	3505	AV — DNVALENTINIANVSPFAVG. Бюст имп-ра в шлеме, со щитом и копьем, вправо. RV — GLORIA ROMANORVM. Импр на галере, влево. 2,3 см . . . . .	1	11 мая. Пом. XXXVI, на полу	9.312	
43	3509	AV — В — Василий I RV — 6-тиконечный крест. 1,8 см . . . . .	1	Двор XIX, на полу	11.600	
44	3529—30	AV — P/ω — Роман I. 2,5—2,1 см . . . . .	2	12 мая. Пом. XIX, на полу	11.547	
45	3531	AV — моногр. им. Романа II. RV — 4-хконечн. крест. 1,7 см . . . . .	1		11.548	Op. Допол. тб. В, 15
46	3531	AV — моногр. им. Василия II. RV — δεσπότης. 1,7 см . . . . .	1		11.549	То же, X, 59
47	3532	AV — В — Василий I. RV — 6-тиконечный крест. 1,7 см . . . . .	1		11.551	
48	3532	AV — бюст Константина Порф., впрямь. RV — K/ω. 1,7 см . . . . .	1		11.550	То же, 45
49	3533	AV — моногр. им. Никифора Фоки. RV — δεσπότης. 1,8 см . . . . .	1		11.552	То же, 57
50	3545	AV — моногр. им. Василия II. RV — δεσπότης. 1,7 см . . . . .	1	13 мая. Пом. XXXVII, пол с горен.	11.532	То же, 59
51	3551	AV — моногр. им. Константина Порф. RV — Романа II. 1,8 см . . . . .	1	14 мая. Двор XIX, пол	11.634	То же, 48
52	3555	AV — P/ω — Роман I. RV стерта. 2,3 см . . . . .	2	15 мая. Пом. XXXVIII, пол с обильным горением	11.555	То же, IX, 36
53	3558	AV стерта (бюст Анастасия, вправо). RV — Є. 1,2 см	2	Помещ. XXXIX, пол с сильным горен.	11.648	
54	3573	AV — бюст Романа I, впрямь; в короне, с крестом и сферой. RV — RoMA/ΠEΠΘEOBA/SILEVSR0/MAIоп. 2,4 см . . . . .	1	17 мая. Двор XIX, по полу	11.820	Wroth, II v.; 445
55	3574	AV — P/ω — Роман I. RV — крест. 2,5 см . . . . .	1		11.559	

№№ по порядку	№№ описи	Описание монет	Количество	Время и место находки	№№ инвентарные	Примечание
56	3588	Поздне-византийская, вогнутая. AV — Христос, стоящий впрямь; слева внизу—8-лучевая звездочка. IC—XC OXAAITIS. RV—богоматерь по грудь и впрямь, в нимбе и мафории MP—ΘV. 2,7 см . . . . .	1	19 мая. Помещ. ХLI, выше пола	9 463	
57	3590	AV — P/ω — Роман I. RV стерта. 2,3 см . . . . .	1	Двор XIX, пол	11.556	Op. IX, 36 Толстой, в. IX, тб. 72; 17
58	3591	AV — B — Василий I. RV — 4-хконечный крест. 1,8 см . . . . .	1		11.557	
59	3592	AV — DNVALENTINIANVSPFAVG. Бюст имп-ра в шлеме, со щитом и копьём, вправо. RV [GLORIAROMANORVM]. Имп-р на галере, влево. 2,2 см . . . . .	1	20 мая. Помещение XXXVII, пол	11.658	
60	3592	AV — моногр. им. Константина Порф. RV — Романа II. 1,8 см . . . . .	1		11.659	
61	3600	AV — B — Василий I. RV — 6-тиконечный крест. 1,5 см . . . . .	1	19 мая. Пом. ХLII, на полу	11.657	
62	3634	AV — zBω — Василий I и Константин. RV — крест. 2,2 см . . . . .	1	25 мая. Помещ. L, выше пола	11.553	
63	3641--2	AV — P/ω — Роман I. 2,5--2,0 см . . . . .	2	26 мая. Пом. ХLVI, пол с горен.	11.558	Op. IX, 35—37
64	3654	То же . . . . .	2	28 мая. Пом. L, пол с гореннем	11.554	
65	3659	AV — [DNHON]ORIVSPFAVG. Бюст имп-ра в диадеме, вправо. RV — GLORIA [ROMANORVM]. Имп-р во весь рост и впрямь с лабаром и сферой. 2,3 см . . . . .	1	1 июня. Пом. ХLIX, пол с горен.	11.591	
66	3679	AV — ЄΛΕΥΘ[ΕΡΑC]. Голова в венке, вправо; впереди — лира. RV — ΧΕΡCON[ΗCΟΥ]. Дева, пускающая стрелу вправо; справа — олень. 2,2 см . . . . .	1	8 июня. В насыпи при зачистке степ	11.563	Бур. тб. XVI, 108
67	3680	AV — [DNARCA]DIVSPFAVG. Бюст имп-ра в диадеме, вправо. RV — GLORIA ROMANORVM. Имп-р во весь рост с лабаром и сферой. 2,1 см . . . . .	1		11.564	
68	3680	AV — бюст Никифора II, впрямь. RV — 4-хстрочная надпись. Сохр. плох. 2,6 см . . . . .	1		11.565	Wroth II v. LIV, 8
69	4136	AV — P/ω — Роман I. RV — крест. 2,5 см . . . . .	5	9 января. Зачистка IV попер. ул.	11.520	Op. IX, 34—5
70	4137	То же, но P/ω . . . . .	1		11.521	То же, 33
71	4138	AV — моногр. им. Романа II. RV стерта. 1,8 см . . . . .	1		11.522	То же, X, 51
72	4139	AV — моногр. им. Василия II. RV — δεσπότης. 1,8 см . . . . .	1	15 января. Там же,	11.523	То же, 59
73	4139	AV — голова Девы в башенной короне, вправо. RV — олень, вправо; вверху — ΧΕΡ; под чертой — имя? Обломана. 1,3 см . . . . .	1		11.524	Бур. тб. XIV, 11—12
74	4212	AV — DNTHEODOSIVSPFAVG. Бюст имп-ра в шлеме, со щитом и копьём, вправо. RV — [GLORIA ROMANORVM]. Имп-р на галере, влево. 2,2 см . . . . .	1	27 августа. Пом. II, на скале	11.611	
75	4212	Поздне-римская, стертая. RV — имп-р, поражающий врага, влево. 2,2 см . . . . .	1		11.612	
76	4294	AV — моногр. им. Романа II. RV — 4-хконечный крест. 1,8 см . . . . .	1	28 сентября. Пом. K	11.518	

№№ по порядку	№№ описи	Описание монет	Количество	Время и место находки	№№ инвентарные	Примечание
<b>1911</b>						
1	101	AV — P/ω — моногр. им. Романа I. 2,1 см . . . . .	1	15 февраля. Над морем	11.921	Ор. IX, 37
2	102	AV — ΨМ начало им. Михаила III и Василия I. RV — ΧΙ <sup>Ϟ</sup> 1,1 см . . . . .	1	Раскопки у монастырск. куп. и кладб.	12.016	То же, 16
3	105	AV — В — Василий I. RV — крест. 1,9 см . . . . .	1	17 февраля. У базил. над морем	11.931	То же, 21
4	100—10	AV — моногр. им. Василия II. RV — моногр. титула δεσπότης 1,7 см . . . . .	4	23 февраля. У пр. стены базил. на полу	11.914 11.915	То же. X, 59—60
5	110	AV — В+ — Василий I. RV + Ϟ <sup>Ϟ</sup> +. 1,4 см . . . . .	1		11.916	
6	111	AV выщерблена (Дева, поражающая лань, вправо). RV — [EΛEY]ΘEPAC. Бык, идущий вправо. 1,8 см . . . . .	1		12.349	Ср. Ореш. Экскурсы в обл. др. нумизм., стр. 61, рис. 3
7	113	AV — P/ω — Роман I. 2,2 см . . . . .	1	Из больш. выемки под монаст. кладб.	12.082	
8	118	AV — В — Василий I. RV — крест. 1,6 см . . . . .	1		11.932	
9	123	AV — бюст Константина Порф., впрямь. RV — K/ω. 2 см . . . . .	1	24—25 февраля, там же	11.907	
10	124—6	AV — P/ω — Роман I. 2,5 см . . . . .	4		11.901	
11	125	AV — моногр. им. Романа II. RV — крест. 1,8 см . . . . .	1		11.908	Ор. X, 52
12	151—3	AV — P/ω — Роман I. 2,5 — 2 см . . . . .	7	28 февраля. Там же, на полу	11.958	
13	154	AV — моногр. им. Романа II. 1,7 см . . . . .	1		11.959	
14	155	AV — P/ω — Роман I. 2,4 см . . . . .	2	2 марта. Там же	11.904	
15	156	AV — бюст имп-ра Льва VI впрямь. RV — 6-тиконечный крест между буквами Λ и Ε. 1,6 см . . . . .	1		11.906	То же IX, 24
16	182	AV — В — Василий I. 1,7 см . . . . .	1	24 марта. Под монастырск. стеной, на 2-м полу	12.159	
17	186	AV — P/ω — моногр. Романа I. 2,1 см . . . . .	1	У верхнего водостока	11.909	
18	186	AV — ΛΔ — начало им. Льва VI и Александра. RV — крест. 1,8 см . . . . .	1		11.910	То же, IX, 27
19	186—7	AV — моногр. им. Романа II. 1,8 см . . . . .	2		11.911	
20	251	AV — ζBω — Василий I и Константин IX. RV — крест. 2,3 см . . . . .	1	30 апреля. У монастырск. купальни, краин. зап. пом., пол 1-й	8.989	То же, IX, 28
21	251	AV — P/ω — Роман I. 2,5 см . . . . .	1		11.919	
22	251	AV — В — Василий I. RV — 4-хконечный крест. 1,6 см . . . . .	1		11.920	То же, 22
23	254	То же, но без точек по сторонам. 1,9 см . . . . .	1	19 апреля. На берегу у монастырск. кладбища	11.933	То же 21
24	255	AV — моногр. им. Никифора Фоки. RV — моногр. титула δεσπότης. 1,8 см . . . . .	1		11.934	
25	275	AV — ΔNTHEODOSIVSPFAVG. Голова имп-ра в диадеме, вправо. RV — имп-р с лабаром и сферой толкает пленника вправо. Слева — ветвь. 2,3 см . . . . .	1	2 мая. Перед. Увар. базил., цистерна; в верхн. слое	11.960	



№№ по порядку	№№ описи	Описание монет	Количество	Время и место находки	№№ инвентарные	Примечание
26	288	AV — Дева, поражающая лань, влево. RV — бык, бодающий влево, выше — XEP. 1,8 см . . . . .	1	11 мая. Цистерна с камсой	12.339	Бур., XVI, 103—4
27	292	AV — P/ω — Роман I. 2,3 см . . . . .	1	13 мая. За батар. Канэ	12.001	
28	303	AV — бюст имп-ра Анастасия, вправо. RV — буква Є. Сохр. плох. 1,3 см . . . . .	1	17 мая. Там же, в верхнем слое	11.912	
29	304	AV — P/ω — Роман I. RV — крест. 2,5 см . . . . .	1	От монастырских ворот к бат. Канэ	11.913	
30	1001	AV — голова Геракла вправо. RV — палица, вверху — XEP, ниже ...NOK... 1,4 см . . . . .	1		24 мая. Пом. I, под верхн. полом	
31	1005	AV — IMPAVREI... Голова имп-ра Аврелиана в лучевой короне, вправо. RV стерта, обломана. 2,3 см . . . . .	1		12.290	
32	1006	AV — CONSTAN — TIVS... Голова имп-ра Констанция II, вправо. RV — [FELTEMPREPAPARTIO]. Имп-р, поражающий врага, влево. 2,2 см	1		11.989	
33	1007	AV — DNARCADIVSPFAVGVSTVS. Голова имп-ра Аркадия в диадеме, вправо. RV — имп-р с лабаром и сферой толкает ногой пленника, вправо [VIRTVSEXERCITI]. Слева — хризма. 2,2 см	1		11.990	Толстой, Виз. мон., в. I, 110
34	1008 9	Поздне-римские, стертые. 2,2 см . . . . .	2		11.991	
35	1010	AV — [ONMAVRIC — PPAVGAVG — имп-р Маврикий с женой во весь рост и впрямь; вверху между ними — крест. RV — Феодосий впрямь с длинным крестом, справа — буква Η. 3,1 см	1		12.279	То же, вып. V; 567; № 330
36	1011 12	AV — моногр. им. Романа I. RV — крест. 2,5 см	2		11.992	Ор. IX, 33—34
37	1013	Херсоно-византийская, плох. сохр. 1,7 см . . . . .	1		11.993	
38	1019	AV — VRBSROMA. Голова воина, влево. RV — волчица, кормящая Ромула и Рема. 1,8 см . . . . .	1	25 мая. Там же	11.982	
39	1020	AV — DNLEOP — RPE... Бюст имп-ра Льва I, вправо. RV испорчена. 2 см . . . . .	1		11.983	
40	1021 22	AV — голова имп-ра в шлеме со щитом и копьем, вправо. RV — [CONCORDIA AVGGG] — два императора с длинным крестом и копьями. 2 см	2		11.984	
41	1023	Поздне-римская. AV — голова имп-ра, вправо. RV — Юпитер с Викторией и имп-р [CONCORDIA AVGG]. 2 см . . . . .	1		11.985	
42	1025	AV — моногр. им. Романа II. RV — 4-хконечный крест. 1,7 см . . . . .	1		11.986	Ор. тб. X, 51
43	1026	AV — MB — начало им. Михаила III и Василия I. RV — [Γ]X. 1,4 см . . . . .	1	25 мая. Пом. I, под верхним полом	12.022	Ор. тб. IX, 13
44	1027	AV — B — начало им. Василия I. RV — 6-тиконечный крест. 1,7 см . . . . .	1		11.987	То же, 20
45	1050	AV — моногр. им. Романа I. RV — крест. 2,5 см	1	27 мая. Пом. IV, на 2-м полу	12.055	То же, 34—35
46	1052	Стертая. AV — ... LICINLICINIUS. RV — [IOVICONSERVATORI]. 1,8 см . . . . .	1	28 мая. Пом. II, под верхн. полом	11.897	

№№ по порядку	№№ описи	Описание монет	Количество	Время и место находки	№№ инвентарные	Примечание
47	1057	Поздне-римская. Обломанная, выщербленная. AV—CONS...NOB. 1,8 см . . . . .	1	31 мая. Пом. II, под верхн. полом	11.926	
48	1061	AV—DNLEOPE—PPEAVG. Бюст Льва I. RV—SALVSR—PVBLICA. Лев I с пленником, вправо. 1,9 см . . . . .	1	2 июня. Пом. II, с.-в. часть, на верхн. полу	11.902	Толстой, в. II, тб. 8, 27
49	1061	Поздне-римская, стертая. 2 см . . . . .	1	2 июня. Пом. IV, 1/2 м под верхним полом	11.925	
50	1069	AV стерта. RV—моногр. им. города Херсонеса. (Юстиниана I). 1,5 см . . . . .	1	3 июня. Пом. VI, на 1-м полу	11.918	Ор. VIII, 1—3
51	1098	AV—моногр. им. Романа II. RV—крест. 1,7 см	2	8 июня. Пом. VI, на 2-м полу	12.056	То же, IX, 51
52	1101—5	AV—B—Василий I. RV—крест. 1,7 см . . . . .	2	Пом. V, яма, на твердом слое (1 1/2 м от края)	12.219	Ор. IX, 20
53	1124	AV—B+—Василий I. RV—+—+—+. 1,1 см . . . . .	1	9 июня. Там же	12.237	То же, 19
54	1125	AV—моногр. им. Василия II. RV—моногр. титула δεσπότης. 1,7 см . . . . .	1		12.238	То же, X, 60
55	1133	AV—[DN]THEODOSIVS[PF AVG]. Голова имп-ра в диадеме, вправо. RV—имп-р, толкающий ногой пленника, вправо. 2,3 см . . . . .	1	10 июня. Пом. V, яма, 70—75 см ниже 1-го тверд. уровня	12.046	
56	1134	Поздне-римская, стертая. RV—два имп-ра с длинным крестом. 2,2 см . . . . .	1		12.047	
57	1145	AV—zBo—Василий I и Константин IX. RV—крест. 2,3 см . . . . .	1	Пом. VII, 68 см ниже 1-го пола	12.048	
58	1191	AV выщерблена (бюст Анастасия, вправо). RV—буква €̄. 1,4 см . . . . .	1	14 июня. Пом. VII, выше 2-го пола	12.242	
59	1192	AV—моногр. им. Романа II. 1,8 см . . . . .	1		12.243	Ор. X, 52
60	1200	AV—DNLEOP—PPEAVG. Бюст Льва I, вправо. RV—SALVSR—PVBLICA. Имп-р с лабаром и сферой толкает пленника вправо. 2 см . . . . .	1	14 июня. Пом. V, яма, на 2-м полу	12.249	
61	1201—4	Поздне-римские, стертые. 2,3—1,5 см . . . . .	4		12.250	
62	1274	То же. 2 см . . . . .	1	25 июня. Пом. VI, на 2-м полу	12.060	
63	1275	AV—Дева, присевшая на правое колено, с луком и стрелой, вправо. RV—грифон, скачущий влево; ниже XEP. 2 см . . . . .	1	Пом. VIII, на 1-м полу		
64	1280	AV—P/ω—Роман I. RV—крест. 2,5 см . . . . .	1	28 июня. Пом. VII, в водостоке	12.044	
65	1281	AV—B—Василий I. RV—4-хконечный крест. 1,7 см . . . . .	1	30 июня, там же	12.039	
66	1285	Поздне-римская, стертая. 2,1 см . . . . .	1	1 июля. Пом. VIII, под 3-м полом	12.049	
67	1289	AV—P/ω—моногр. Романа I. 2,1 см . . . . .	1	4 июля. Пом. VII, по 2-му полу	11.996	
68	1290	AV—zBo—Василий I и Константин IX. 2,3 см	1		11.997	
69	1292	AV—P/ω—Роман I. RV—моногр. из букв Δ и Γ. 2,5 см . . . . .	1	5 июля. Пом. IX, под верхн. полом	12.021	Ор. IX, 32
70	1294	То же, но RV—крест. 2,5 см . . . . .	1	7 июля. Пом. VII, под верхн. полом	12.040	

№№ по порядку	№№ описи	Описание монет	Количество	Время и место находки	№№ инвентарные	Примечание
71	1305	AV — P/O — Роман I. RV — крест. 2,2 см . . . . .	1	11 июля. Пом. X, яма	11.999	
72	1306	AV — B — Василий I. 1,7 см . . . . .	2		11.998	Op. IX, 20 - 22
73	1308	AV — голова в венке, вправо; впереди — лира. RV — Дева, пускающая стрелу. Сохр. плох. 1,8 см	1	12 июля, там же, на дне	12.015	Ср. Бур. XVI, 113
74	1314	AV — бюст имп-ра Анастасия, вправо. RV — буква E, справа — A 1,4 см . . . . .	1	19 июля. Пом VII, с.-в. уг., ниже 2-го пола	11.937	
75	1315	AV — B — Василий I. 1,9 см . . . . .	1		11.938	Op. IX, 21
76	1317	AV — бюст Льва I, вправо. RV — имп-р с лабаром и сферой толкает пленника вправо. Сохр. плох. 1,9 см . . . . .	1	21 июля, там же, под 1-м полом, над водост.	12.248	
77	1321	AV — моногр. им. Константина Порф. RV — моногр. им. Романа II. 1,8 см . . . . .	1	22 июля, там же	12.253	
78	1322	AV — голова имп-ра в диадеме, вправо. RV — венчик, в нем — крест. Стертая. [Феодосий II]. 1,3 см.	1		12.254	Толстой, Виз. мон., вып. I, тб. 6, № 82
79	1317	AV — P/O — моногр. им. Романа I. 2,2 см . . . . .	1	28 июля. Пом. VII, на 2-м полу	11.955	
80	1347	AV — B — Василий I. 1,8 см . . . . .	1		11.956	
81	1350	AV — P/O — Роман I. 2,5 см . . . . .	1	1 августа. Пом. VII, под скалой	11.957	
82	1353	AV — два имп-ра по грудь и впрямь, между ними лабар. [BASI]LIOSCONS... RV — BASILO/S-CONSTAN/TINOSENΘO/BASILEISR/OMAION. 2,1 см . . . . .	1	3 августа. Пом. XI, почти на 2-м полу	9.456	Ср. Толстой, вып. IX, тб. 72, № 21
83	1355	AV — B — Василий I. RV — крест. 1,9 см . . . . .	1	5 августа. Пом. XI, ниже 1-го пола	11.939	
84	1355	AV — P/O — моногр. им. Романа I. 2,5 см . . . . .	1		11.940	
85	1358	AV — моногр. им. Никифора Фоки. RV — моногр. титула δεσπότης, 1,8 см . . . . .	1	Под 2-м полом	11.945	
86	1365	AV — P/O — Роман I. 2,5 см . . . . .	1	9 августа. На стене, пом. с южн. ст. Увар. базил.	11.917	
87	1369	AV — моногр. им. Константина Порф. RV — моногр. им. Романа II. 1,8 см . . . . .	1	10 августа. Пом. XI, под 1-м полом	11.946	Op. X, 48
88	1395	AV — бюст имп-ра Юстиниана I, вправо. RV — VICTOR. Имп-р с длинным крестом. 1,3 см . . . . .	1	20 августа. Пом. XIIa (глуб. яма), на 0,75 м глуб.	11.961	
89	1399	AV стерта, видны две фигуры в нимбах и надпись: ΧΕΡ. . RV — фигура в нимбе с длинным крестом, справа — II. [Тибер. Маврикий]. 3,1 см . . . . .	1		11.962	Op. тб. VIII, 5--10
90	1405	AV — бюст Льва I, вправо. RV — имп-р с лабаром толкает пленника вправо. Сохр. плох. 1,9 см	1	22 августа, 0,35 м глуб.	11.963	
91	1406 7	Поздне-римские, стертые. 2,2 — 1,5 см . . . . .	2		11.964	
92	1409	AV — P/O — Роман I. 2,5 см . . . . .	1		11.965	
93	1119—20	Поздне-римские, стертые. 2,3 см . . . . .	2	23 августа, до 2 м глуб.	12.241	



№№ по порядку	№№ описи	Описание монет	Количество	Время и место находки	№№ инвентарные	Примечание
91	1428—9	Поздне-римские, стертые. 2,1 — 2 см . . . . .	2	21 августа, на глуб. 2,1 м	12.224	
95	1431	AV — голова имп-ра с курчавой бородой, в венке, вправо. RV — имп-р на лошади, вправо. Стертая. 1,8 см . . . . .	1		12.028	
96	1435	AV — P/ω — Роман I. 2,5 см . . . . .	2	25 августа. Пом. XI, выше 2-го пола	12.051	
97	1440—3	Поздне-римские и ранне-византийские, стертые. 1,9 — 1,3 см . . . . .	4	26 августа. Пом. XIIIa под с.-в. стеной над краем ямы, на скале	11.966 11.967 11.968 11.969	Ор. X, 51 То же, 59
98	1441	AV — моногр. им. Романа II. RV — крест. 1,8 см	1			
99	1445	AV — моногр. им. Василия II. RV стерта. 1,7 см	1			
100	1446	Поздне-боспорская, стертая. 1,9 см . . . . .	1			
101	1448	Поздне-римская. AV — голова имп-ра в шлеме, со щитом и копьем, вправо. RV — два имп-ра с длинным крестом. Стертая. 2,1 см . . . . .	1	26 августа. Пом. XIIIa яма, до 2,12 м глуб.	11.970	
102	1455	Поздне-римская, стертая. AV — голова имп-ра, влево. RV — ворота лагеря. 1,7 см . . . . .	1	30 августа, там же, до 3,80 м глуб.	12.043	
103	1475—9	Поздне-римские, стертые, обломанные. 2 — 1,5 см	5	17 сентября, там же, в выбоине, на дне	12.057 12.058 12.059	Ор. IX, 33 и 37
104	1483—4	AV — P/ω и P/ω — Роман I. 2,5—2 см . . . . .	2			
105	1495	Поздне-римская, стертая . . . . .	1	20 сентября. Пом. XI, 36 см ниже верх. пола	12.255	
106	1498	AV — бюст Льва I, вправо. RV — SALVSR — PVBLICA. Имп-р толкает пленника вправо. 2 см . . . . .	1	21 сентября, там же, на полу	12.050 12.051	
107	1498	AV — моногр. им. Романа II. Сохр. плох. 1,8 см .	1			
108	1505	Поздне-римская, стертая. 2,2 см . . . . .	1	23 сентября, там же, под самой верх. ю.-з. стеной	11.978 11.979	
109	1506—7	AV — P/ω и P/ω — Роман I. 2,5 — 2,1 см . . . . .	3			
110	1508	AV — χΒω — Василий I и Константин. RV — крест. 2 см . . . . .	1		11.980	
111	1509	Византийская, стертая. RV — буква m, сверху звездочка. 2,5 см . . . . .	1		11.981	
112	1516	Поздне-римская. RV — [GLOR] IAEXERCITVS. Два воина с трофеями. 1,7 см . . . . .	1	24 сентября, там же, в яме, между печкой и ю.-з. стеной	12.252	
113	1519	AV — Β — Василий I. RV — крест. 1,6 см . . . . .	1	26 сентября. Пом. XII, под 1-м полом	12.006	
114	1520	AV — моногр. им. Константина Порф. RV — моногр. им. Романа II. 1,9 см . . . . .	1		12.007	
115	1528	AV — K/ω — начало им. Константина Порф. RV — крест. 1,8 см . . . . .	1	27 сентября, там же, зап. ч., 18 см под 1-м полом	12.004	
116	1529	AV — моногр. им. Никифора Фоки. RV — моногр. титула δεσπότης. 1,7 см . . . . .	1		12.011	
117	1530	AV — моногр. им. Константина Порф. RV — моногр. им. Романа II. 1,8 см . . . . .	1	Там же, у пифосов	11.995	
118	1532	AV — моногр. им. Романа II. 1,7 см . . . . .	1	4-хугольн. яма, под с.-з. стеной	11.994	
119	1533	AV — χΒω — Василий I и Константин IX. 2,3 см .	1	28 сентября, там же, на 2-м полу	11.942	

№№ по порядку	№№ описи	Описание монет	Количество	Время и место находки	№№ инвентарные	Примечание
120	1534	AV — P/ω — Роман I. 2,5 см . . . . .	1	Там же	11.941	
121	1537—39	Поздне-римские, стертые. 2,3—2 см . . . . .	3	На 3-м полу	12.052	
122	1540	AV — P/ω — Роман I. 2,5 см . . . . .	1		12.053	
123	1551	То же. 2,4 см . . . . .	1	29 сентября. Пом. XI, зап. ч., под 1-м полом	11.977 11.976	
124	1552	Поздне-римская, стертая. 1,7 см . . . . .	1			
125	1563	AV — моногр. им. Константина Порф. RV — моногр. им. Романа II. 1,8 см . . . . .	1	Пом. XIV, под 1-м полом	11.943	
126	1572	AV стерта [бюст Юстиниана I]. RV — моногр. им. гор. Херсонеса. 1,5 см . . . . .	1	Пом. XIII, круглая яма	12.037	
127	1575 6	AV — P/ω — Роман I. 2,5—2 см . . . . .	4		12.038	
128	1580 1	Поздне-римские, стертые. 2,2 см . . . . .	2	30 сентября. Пом. XI, у обжиг. печи, ниже 2-го пола	11.951	
129	1583 4	AV — моногр. им. Никифора Фоки. 1,8 см . . . . .	2	На полу	11.914	Ор. X, 57
130	1589	AV — P/ω — Роман I. 2,5 см . . . . .	1	Пом. XV, яма с горением	11.919	
131	1590	AV — DNTHEODO... Голова имп-ра в шлеме, вправо. RV — два имп-ра с длинным крестом между ними. 2 см . . . . .	1		11.950	
132	1600	AV — бюст Льва I, вправо. RV — имп-р толкает пленика вправо. Стертая. 2 см . . . . .	1	3 октября. Пом. XI, под 3-м полом	11.948	
133	1605	AV P/ω Роман I. 2,2 см . . . . .	1	Пом. XIV, под 1-м полом	11.971	
134	1608	AV моногр. им. Василия II. RV — моногр. титула <i>δυσπότης</i> . 1,7 см . . . . .	1	4 октября. Пом. XV. ср. ч. (яма), на глуб. 1,40 м	12.011	
135	1608	AV моногр. им. Романа II. RV крест. 1,8 см	1		12.042	
136	1613	AV P/ω Роман I. 2,2 см . . . . .	1	5 октября. Пом. XI, с задн. ст. обжиг. печи	11.952	
137	1617	Поздне-римская, стертая. 2,2 см . . . . .	1	6 октября. Пом. XVI, на гл. 0,54 м под 2-м полом	11.953	
138	1619	Херсоно-византийская, смятая. 1,8 см . . . . .	1		11.954	
139	1621	AV — моногр. им. Романа II. RV — крест. 1,8 см	1	На гл. 0,71 м	12.056	
140	1626	AV P/ω Роман I. 2,5 см . . . . .	1	Ниже 1-го пола на 0,48 м	11.972	
141	1627 8	AV — B — Василий I. RV — крест. 1,8 см . . . . .	2		11.973	
142	1629	AV x ω — Василий I и Константин. 2,3 см . . . . .	1	У ю.-з. стены	11.974	
143	1629	AV — моногр. им. Никифора Фоки. 1,8 см . . . . .	1		11.975	
144	1645	AV — моногр. им. Романа II. RV — крест. 1,7 см	1	Пом. XI, водосток вдоль с.-з. стены	12.094	
145	1650 1	AV P/ω — Роман I. 2,5 см . . . . .	2	7 октября. Пом. XVI, ю.-з. ч., выруб в скале	12.100	
146	1656	AV B Василий I. RV — крест. 1,7 см . . . . .	1	7 октября. Пом. XVI, под 2-м полом, над скалой	12.085	
147	1657	AV — бюст Константина Порф., впрямь. RV — Kω. 1,7 см . . . . .	1		12.086	Ор. X, 45
148	1663	AV P/ω Роман I. RV — крест. 2,5 см . . . . .	1	Пом. XI, у водост.	12.074	
149	1664	AV — бюст Льва VI, впрямь. RV — крест между буквами A и E. 1,5 см . . . . .	1	8 октября. Пом. XV, под полом ямы	12.105	То же IX, 24,
150	1665	AV — B — Василий I. RV — крест. 1,8 см . . . . .	2		12.087	
151	1666	AV — моногр. им. Романа II. 1,8 см . . . . .	2		12.094	

№№ по порядку	№№ описи	Описание монет	Количество	Время и место находки	№№ инвентарные	Примечание
152	1670	AV — К/ω — начало имени Константина Порф. RV — крест. 1,7 см . . . . .	1	8 октября. Пом. XVIII, на полу	12.109	Ор. X, 47
153	1676	AV стерта [бюст Юстиниана I, вправо]. RV моногр. им. г. Херсонеса. 1,3 см . . . . .	1	10 октября. Пом. XV, нижн. слой	12.098	
154	1677	AV — то же. RV VIC — TOR. Имп-р с длинным крестом в правой руке и со сферой в левой. 1,3 см . . . . .	1		12.110	Толстой, Виз. мон., вып. IV, тб. 26; 515
155	1683	AV — DNLEON... TAVG. Бюст Льва I, вправо. RV стерта. [Имп-р с пленником, вправо]. 2 см	1	11 октяб. Пом. XVII, ниже верхн. пола	12.239	
156	1686	AV — P/ω — Роман I. 2,5 см . . . . .	1	Пом. XV, внутри ямы, под ее полом	12.101	
157	1687	AV — бюст Льва I, вправо. RV SALVSR PVB-LICA. 1,9 см . . . . .	1		12.112	
158	1704	AV — P/ω — Роман I. 2,5 см . . . . .	1	Пом. XVIII, на 1-м полу	12.102	Ор. IX, 35
159	1706	AV — зВω — Василий I и Константин IX. RV — крест. 2,3 см . . . . .	1	12 октября, под 1-м полом	12.093	
160	1706	AV — моногр. им. Романа II. 1,8 см . . . . .	1		12.094	
161	1712	AV — бюст Константина Порф., впрямь. RV — К/ω, 1,7 см . . . . .	1	Пом. XVII, над скалой	12.108	
162	1713	AV — ΔЄ — начало им. Льва VI. RV — крест. 1,7 см	1		12.106	Ор. IX, 20
163	1724	AV — бюст Льва I, вправо. RV — SALVS RPVB-LICA. Имп-р с пленником, вправо. 1,9 см . . . . .	1	13 октября. Из ямы под угл. стен над остатками древней вымостки перед с.-в. базил.	12.112	
164	1747	AV — В+ — Василий I. RV — + <sup>o</sup>   . 1,5 см . . . . .	1	18 октября. Пом. XXX, под 2-м полом	12.313	
165	1748	AV — бюст Льва I, вправо. RV — имп-р с пленником, вправо. 2 см . . . . .	1		12.314	
166	1749	AV стерта (бюст Юстиниана I, вправо). RV — моногр. им. г. Херсонеса. 1,3 см . . . . .	2		12.315	
167	1750	Поздне-римская, стертая. RV — имп-р на галере влево. 2,2 см . . . . .	1		12.316	
168	1753	AV (бюст Юстиниана I, вправо) стерта. RV моногр. им. г. Херсонеса. 1,5 см . . . . .	1	При скале	12.258	
169	1753	AV — бюст Льва I, вправо. RV — SALVS REIPVB-LICA. Имп-р с пленником, вправо. 1,8 см . . . . .	1		12.259	
170	1751—58	Поздне-римские, стертые. 2,2—1,6 см . . . . .	11	Пом. XXX, под 2-м полом	12.260	
171	1764	AV — В — Василий I. RV — крест. 1,6 см . . . . .	1	Пом. XXXII, под 1-м полом	12.295	
172	1765	Восточные, выщербленные, 2,2 см . . . . .	2		12.296	
173	1768	AV — бюст имп-ра Анастасия, вправо. RV — буква I, по сторонам: CON — CORD. 1,7 см . . . . .	1	Под нижн. полом	12.328	
174	1775	AV — MB — начало имен Михаила III и Василия I. RV — X 1,3 см . . . . .	1	19 октября Пом. XXXII, под 1-м полом	12.023	Ор. IX, 11
175	1784	AV — бюст Анастасия, вправо. RV — буква I, 1,5 см . . . . .	1	Пом. XIX, на полу	12.331	
176	1851	AV — В — Василий I. RV — крест. 1,7 см . . . . .	1	21 октября. Пом. XI, колодец	12.085	



№№ по порядку	№№ описи	Описание монет	Количество	Время и место находки	№№ инвентарные	Примечание
177	1858	Поздне-римская, стертая. RV—два имп-ра с длинным крестом между. инмн. 2 см . . . . .	1	Пом. XXXIIIa, под 2-м полом до скалы 24 октября. Пом. XXXIIIb, на полу ямы	12.236	
178	1885	AV - •В•—Василий I. RV—крест. 1,6 см . . . . .	1		12.092	Op. IX, 22
179	1885	AV стерта (бюст Юстиниана I, вправо). RV—моногр. г. Херсонеса. 1,5 см . . . . .	1		12.098	То же, VIII, 3
180	1885	AV—моногр. им. Василия II. RV—моногр. δεσπότης. 1,7 см . . . . .	1		12.104	То же, X, 59
181	1886	AV—моногр. им. Константина Порф. RV—моногр. им. Романа II. 1,8 см . . . . .	1		12.091	
182	1886	AV—моногр. им. Романа II. RV—крест. 1,8 см . . . . .	2		12.094	
183	1896	AV—бюст имп-ра Анастасия, вправо. RV—буква Є, справа—Δ. 1,4 см . . . . .	1	25 октября. Пом. XX, под 1 полом	12.335	
184	1902	AV—•В•—Василий I. RV—4-хконечный крест. 1,7 см . . . . .	1	Пом. XI, колодезь, нижн. часть	12.088	
185	1902	AV—ΔЄ—начало им. Льва VI. RV—крест. 1,6 см . . . . .	1		12.107	Op. IX, 25
186	1922	AV—моногр. им. Василия II. RV—δεσπότης. 1,7 см . . . . .	1	26 октября. Пом. XXXIII, яма	12.262	То же, X, 60
187	1923	AV K/ω—начало им. Константина Порф. RV—крест. 1,8 см . . . . .	1		12.261	
188	1925	AV—голова имп-ра в диадеме, вправо. RV—VIRTVSE [XERCITI]. Имп-р с лабаром и сферой в руках толкает пленника вправо. Слева в поле монеты—ветка. Под чертой—SMNΔ. 2,3 см . . . . .	1		12.263	
189	1926	Поздне-римские, стертые. 2,3 см . . . . .	2		12.264	
190	1911	AV—•В•—Василий I. RV—4-хконечный крест. 1,7 см . . . . .	1	27 октября, там же	12.088	
191	1912	AV—моногр. им. Константина Порф. RV—моногр. Романа II. 1,8 см . . . . .	1	(Яма по полу?)	12.090	Op. X, 48
192	1916	AV—моногр. им. Романа II. RV—крест. 1,7 см . . . . .	1	27 окт. Пом. XXXIII, под верхн. полом	12.095	Op. X, 52
193	1917	AV—моногр. им. Константина Порф. RV—Романа II. 1,9 см . . . . .	1		12.090	
194	1919	AV—бюст имп-ра Константина Порф. RV—K/ω. 1,9 см . . . . .	1	Пом. XI, на 4-м полу	12.019	То же, 41
195	1967	AV—DNTHEODOSIVSPFAVG. Бюст имп-ра в диадеме, вправо. RV—VIRTVSE—XERCITI. Имп-р с лабаром и сферой толкает ногой пленника вправо. Под чертой—SMKB. 2,2 см . . . . .	1	28 октября. Пом. XXXIII, нижн. слой	9478	
196	1968	AV—В—Василий I. RV—6-тиконечный крест. 1,8 см . . . . .	1		12.317	
197	1969	AV—VRBS ROMA. Голова в шлеме, влево. RV—волчица, кормящая Ромула и Рема; над нею—две звездочки. 1,8 см . . . . .	2		12.318	
198	1970	Поздне-римские, стертые. RV—голова имп-ра в диадеме, вправо. RV—два воина с трофеями. 1,8 см . . . . .	2		12.319	
199	1971	AV—ΔЄ—Лев VI. RV—крест. 1,6 см . . . . .	1		12.320	Op. IX, 25
200	1972	AV—моногр. им. Романа II. RV—крест. 1,8 см . . . . .	1		12.321	
201	1973	AV стерта [бюст Анастасия, вправо]. RV—буква Є, справа—N 1,2 см . . . . .	1		12.322	

№№ по порядку	№№ описи	Описание монет	Количество	Время и место находки	№№ инвентарные	Примечание
202	1974	Поздне-боспорская, стертая. 2 см . . . . .	1	28 октября. Пом. XXXIII, нижний слой	12.323	
203	1975	Поздне-римские, стертые. 2,3 см . . . . .	2		12.324	
204	1976	AV—голова имп-ра в шлеме, вправо. RV—GLORIA RO[MANO]RVM. Имп-р на галере. Слева в поле монеты—венок. 2,3 см . . . . .	1		12.325	
205	1978	AV—CONSTANTINVS MAXAVG. Голова имп-ра в диадеме, вправо. RV—GLORIA EXERCITVS. Два воина с трофеями. 1,8 см . . . . .	3		9.471	
206	1981	AV—моногр. им. Константина Порф. RV—Романа II. 1,8 см . . . . .	1	Яма, под полом	12.090	
206а	1981	AV—бюст Константина Порф, впрямь. RV—K/ω. 1,7 см . . . . .	1		12.108	
207	1982	AV—B—Василий I. RV—6-тиконечный крест. 1,8 см	1		12.089	
208	1986	AV—P/ω моногр. им. Романа I. 2,2 см . . . . .	1	Пом. XI, ниже 4-го пола	12.103	Ор. IX, 37
209	2004	Поздне-римская, стертая. RV—два имп-ра с длинным крестом между ними. 2 см . . . . .	1	29 октября, там же, яма, слой на уровне выст. скалы	12.009	
210	2007—08	AV B—Василий I. RV—крест. 1,8 см . . . . .	2	Пом. XXXIIIд, под 1-м полом	12.087 12.088	Ор. IX, 20
211	2012	AV—[DNARCA]DIVSPFAVG. Голова имп-ра в диадеме, вправо. RV—GLORIAROMANORVM. Имп-р с лабаром в правой руке и со сферой в левой, впрямь. Под чертой—CON. 2,1 см . . . . .	1	Пом. XXXIIIб, под полом, при скале	12.265	Толстой, вып. I, тб. 3, 90—92
212	2013	AV—zBo—Василий I и Константин. RV—крест. 2,3 см . . . . .	1		12.266	Ор. IX, 23
213	2013	AV—K/ω начало им. Константина Порф. RV—крест. 1,8 см . . . . .	1		12.267	То же, X, 47
214	2013	AV—моногр. им. Романа II. RV—крест. 1,8 см	1		12.268	То же, 51
215	2014	AV—ΔA—начало им. Льва VI и Александра. RV—крест. 1,8 см . . . . .	1		12.269	То же, IX, 27
216	2014	AV—моногр. им. Константина Порф. RV—Романа II. 1,8 см . . . . .	1		12.270	То же, X, 48
217	2018	AV—K/ω—начало им. Константина Порф. RV—крест. 1,7 см . . . . .	1	29 октября. Пом. XXI. под 1-м полом	12.078	
218	2019—20	AV—моногр. им. Константина Порф. RV—Романа II. 1,8 см . . . . .	2		12.076	
219	2021—22	AV—моногр. им. Романа II. RV—крест. 1,8 см	1		12.081	
220	2023	AV—моногр. им. Романа II. RV—моногр. им. Василия II. 1,8 см . . . . .	1		12.003	Ор. X, 55
221	2024	AV—B—Василий I. RV—6-тиконечный крест. 1,8 см	1		12.077	
222	2025	AV—моногр. им. Никифора Фоки. RV—δεσπότης. 1,8 см . . . . .	1		12.079	Ор. X, 57
223	2025	AV—моногр. им. Василия II. RV—моногр. δεσπότης. 1,7 см . . . . .	1		12.080	То же, 60
224	2026	Херсоно-византийская, стертая (Конст-на Порф.) 1,8 см . . . . .	1		12.076	
225	2027	AV—моногр. им. Романа II. RV—крест. 1,8 см	1		12.002	То же, 52
226	2045	AV (неясно)—DN[THEODOSIVS]P[FAVG]. Голова имп-ра в шлеме, со щитом и копьём, вправо. RV (неясно)—имп-р на галере, влево. 2,2 см . . . . .	1	31 октября. Пом. XXXIIIд	12.271	
227	2045	Поздне-римская, стертая. AV—голова имп-ра в диадеме, вправо. RV—венок, в нем: VOT—XX—MVLТ—XXX. 1,6 см . . . . .	1		12.275	

№№ по порядку	№№ описи	Описание монет	Количество	Время и место находки	№№ инвентарные	Примечание
228	2018	AV — В — Василий I. RV — 6-тиконечный крест. 1,8 см . . . . .	1	Там же, в водост.	12.087	
229	2049	Поздне-римская, стертая. AV — голова имп-ра в шлеме, вправо. RV — имп-р на галере, влево. 2,2 см	1	Под нижним слоем, при скале	12.111	
230	2050	AV — моногр. им. Константина Порф. RV — моногр. им. Романа II. 1,9 см . . . . .	1		12.097	Ор. X, 48
231	2051 - 2	AV — моногр. им. Романа II. RV — крест. 1,8 см	1		12.096	
232	2057	AV — P/ω — моногр. Романа I. RV — крест. 2,5 см	1	1 ноября, там же, верхн. пол, с.-з. ч.	12.012	
233	2036	Херсоно-византийская, стертая (Роман II?). 1,8 см	1	Пом. XI, яма	12.081	
234	2081	То же . . . . .	1	2 ноября. Пом. XXXIV, ниже 1 пола	12.227	
235	2083	AV — моногр. им. Константина Порф. RV — моногр. им. Романа II. 1,8 см . . . . .	1	3 ноября. Пом. XVIII, зап. ч., под 1 полом	12.075	
236	2091	AV — DNVALENT[INIANVSPFAVG]. Голова имп-ра в диадеме, вправо. RV — имп-р протягивает правую руку женской фигуре, сидящей у его ног, слева; в левой руке у него Виктория. 2,2 см	1	Пом. XXXIII, зап. ч., 1-й пол	12.113	
237	2091	AV — моногр. им. Романа II. RV — крест. 1,8 см	1	Пом. XXXV, под 1 полом	12.081	
238	2104	AV — Дева, поражающая лань, влево. RV — бодающий бык, влево. Сохр. оч. плох. 1,6 см . . .	1	4 ноября. Пом. XXXV, близ скалы	12.271	Бур., XVI, 103—4
239	2105	Поздне-херсонесская, стертая. RV — Ника, идущая вправо. 1,5 см . . . . .	1		12.272	То же, 89—90
240	2106	AV — моногр. им. Романа II. RV — крест. 1,8 см	2		12.273	
241	2109	AV — бюст Льва I в диадеме, вправо. RV — имп-р толкает ногой пленника, вправо. Стертая. 2 см	1	Пом. XVIII, под 4 полом	12.240	
242	2120	AV — моногр. им. Константина Порф. RV — моногр. им. Романа II. 1,8 см . . . . .	1	5 ноября. Пом. XXXV, яма, под 2-м полом	12.220	
243	2121	AV — DNARC[ADIVSPFAVG]. Выщерблена и обломана. Под чертой — CONS. 2,2 см . . . . .	1		12.225	
244	2122	AV — DNTHEODOSIVS PFAVG. Голова имп-ра в шлеме, со щитом и копьем, вправо. RV — GLORIAROMANORVM. Имп-р на галере с пленником, влево. В поле монеты слева — венок. Под чертой — ANTS. 2,1 см . . . . .	1		12.221	
245	2122	AV — [DNG]RATIA — NVSPFAVG. Голова имп-ра в диадеме, вправо. RV — CONCOR — DIAA[VGG]. Женская фигура в шлеме, в правой руке — сфера, в левой — скипетр, сидит в кресле впрямь. Под чертой — CONSG. 1,8 см . . . . .	1		12.222	
246	2122	AV — DNVALEN... Голова имп-ра в диадеме, вправо. RV — VIRTVSE — XERCITI. Имп-р с лавром и сферой толкает ногой пленника вправо. Слева — крест. Под чертой — CONSΔ. 2,3 см .	1		12.223	
247	2122	AV — DNGRA[TIA] — NVSPFAVG. Голова имп-ра в шлеме, со щитом и копьем, вправо. RV — имп-р на галере с пленником, влево. [GLORIA] RO — MANORVM. 2,3 см . . . . .	1		12.224	



№№ по порядку	№№ описи	Описание монет	Количество	Время и место находки	№№ инвентарные	Примечание
248	2126	AV — DNTHEODO — SIVSPFAVG. Голова имп-ра в диадеме, вправо. RV — VIR[TVSE] — XERCITI. Имп-р с лабаром и сферой толкает ногой пленника, вправо. Под чертой — SMKB. 2,4 см	2	5 ноября. Пом. XXXV, яма, под 2-м полом	12.008 12.013	
249	2127	То же, но на RV слева — звезда. Под чертой — SMHA. 2,1 см . . . . .	1		12.009	
250	2127	AV — DNTHEODO — SIVSPFAVG. Голова имп-ра в шлеме, со щитом и копьем, вправо. RV — GLORIARO — MANORVM. Имп-р на галере с пленником, влево. Слева — венчик. Под чертой — CONS. 2,1 см . . . . .	1		12.026	
251	2134	AV — моногр. им. Романа I. RV — крест. 1,8 см . . . . .	1	8 ноября. Пом. XXXVI, под 1 полом, над водостоком	12.156	Ор. X, 52
252	2134	Поздне-римская, стертая. 2,1 см . . . . .	1		12.157	
253	2157	AV — В — Василий I. RV — крест. 1,7 см . . . . .	1	10 ноября. Пом. XIX, под 1 полом	12.198	
254	2159	AV — 6-тиконечный крест между буквами Λ и Λ — начало им. Льва VI и Александра. RV — крест. 1,8 см . . . . .	1	Пом. XXXIII, при самой скале	12.188 12.189	Ор. IX, 29
255	2160	AV — В — Василий I. 1,8 см . . . . .	1		12.189	
256	2163	AV — DNARCADI[VSPFAVG]. Голова имп-ра в диадеме, вправо. RV (неясно) — Виктория, венчающая имп-ра. 1,9 см . . . . .	1	Пом. XXXVI, по 2-му полу	12.234	
257	2164	AV — Дева, коленопреклоненная, пускающая стрелу, вправо. RV — XEP. Скачущий влево грифон. 2 см . . . . .	1	11 ноября. Пом. XIX, под 1 полом	12.344	Бур. таб. XIV, 33 — 35
258	2189	AV — P/ω — моногр. им. Романа I. RV стерта. 2,3 см	1	11 ноября. Пом. XXXVII, под 1 полом	12.154	
259	2191	AV — В — Василий I. RV — 4-хконечный крест. 1,8 см . . . . .	1	Пом. XIX, под 3 полом	12.231	Ор. IX, 22
260	2191	AV — ΔЄ — Лев VI. RV — крест. Обломана. 1,3 см	1		12.232	То же, 26
261	2194	AV — моногр. им. Романа II. RV — крест. 1,8 см	1	Пом. XXIII, под 1 полом	12.070	
262	2201	Византийская, стертая (Никифор Фока?). RV — 4-хстрочная надпись. 2,6 см . . . . .	1	18 ноября, там же, под 2 полом	12.032	
263	2204	AV — голова имп-ра в шлеме, со щитом и копьем, вправо. RV — CONCORD[IAAVGG]. Два имп-ра впрямь с длинным крестом между ними. 2,1 см	1	19 ноября. Пом. XXXVI, над водостоком	12.246	
264	2207	AV — DNARCADIVSPFAVG. Бюст имп-ра в диадеме, вправо. RV — GLORIA ROMANORVM. Имп-р во весь рост и впрямь, с лабаром и сферой. 2,1 см . . . . .	1	23 ноября. Пом. XXXVI, под 2 полом	9.305	Толстой, вып. I, стр. 36, № 90
265	2214	AV — DNTHEODOSIVS PFAVG. Голова имп-ра в диадеме, вправо. RV — имп-р с лабаром и сферой толкает пленника вправо. Под чертой — SMND. 2,3 см . . . . .	1	Пом. XXIV, на 1-м полу	12.333	

№№ по порядку	№№ описи	Описание монет	Количество	Время и место находки	№№ инвентарные	Примечание
266	2215	AV — моногр. им. Романа II. RV — крест. 1,8 см	1	21 ноября. Пом. XXV, на 2-м полу	12.181	
267	2216	AV — бюст имп-ра Юстиниана I, вправо. RV — VICTOR. Имп-р с длинным крестом и щитом, впрямь. 1,6 см . . . . .	1		12.183	
268	2226	AV — моногр. им. Никифора Фоки. RV — моногр. тит. $\delta\epsilon\sigma\pi\acute{o}\tau\eta\varsigma$ . 1,8 см . . . . .	1	25 ноября. Пом. XXXIV, на полу	12.197	
269	2227	AV — моногр. им. Романа II. RV — крест. 1,9 см	1		12.196	
270	2228	Византийская, стертая. RV — буква I [слева — ANNO]. 1,6 см . . . . .	1		12.199	
271	2231	AV — В — Василий I. RV — 6-тиконечный крест. 1,7 см . . . . .	1	25 ноября. Пом. XXXVII, под 2 полом	12.190	
272	2231	AV — бюст имп-ра Константина Порф., впрямь. RV — К/ω. 1,8 см . . . . .	1		12.191	
273	2232	AV — DNLEO... Бюст Льва I, вправо. RV — имп-р с лабаром и сферой толкает пленника вправо. 1,9 см . . . . .	1		12.192	
274	2234	AV — DNTHEODO [SIVSPFAVG]. Голова имп-ра в диадеме, вправо. RV выщерблена. 2,3 см . . . . .	1		12.193	
275	2234	AV — голова имп-ра в шлеме, со щитом и копьем, вправо. RV — GLORIANO — MANORVM. Имп-р на галере, влево. Слева — буква T. 2,4 см . . . . .	1		12.194	
276	2307	AV — P/ω — моногр. им. Романа I. 2,2 см . . . . .	1	3 декабря. Пом. XXXVIII, цистерна	12.306	Op. IX, 37
277	2316	Поздне-римская, стертая. 2,2 см . . . . .	1	5 декабря. Пом. XXVI, под 1 полом	12.256	
278	2319	AV — В — Василий I. RV — крест. 1,7 см . . . . .	1	7 декабря, там же	12.063	
279	2357	AV — В + — Василий I. RV — $\overset{\circ}{ }   +$ . 1,3 см . . . . .	1	9 декабря. Пом. XL, под 2 полом	12.283	Op. IX, 19
280	2357	AV — бюст Льва I, вправо. RV — имп-р с пленником, вправо. Сохр. плох. 2 см . . . . .	1		12.284	
281	2360	То же . . . . .	1	9 декабря. Пом. XXVI, на 2 полу	12.068	
282	2360	AV — P/ω — моногр. Романа I. 2,1 см . . . . .	1		12.067	
283	2361	AV — моногр. им. Романа II. RV — крест. 1,8 см	1	10 декабря. Пом. XL, под 3 полом	12.326	
284	2370	AV — В — начало им. Василия I. RV — крест. 2 см . . . . .	1	12 декабря. Пом. XXVI, на 2 полу	12.218	
285	2375	AV — P/ω — моногр. Романа I. RV — крест. 2,6 см	2	Пом. XL, под 4 полом	12.187	
286	2379	AV стерта (бюст Юстиниана I, вправо). RV — VICTOR. Имп-р с длинным крестом в правой руке и со щитом в левой. 1,4 см . . . . .	2	13 декабря, там же	12.217	
287	2381	AV — P/ω — Роман I. RV стерта. 2,2 см . . . . .	1	13 декабря. Пом. XXVI, на 3 полу	12.069	
288	2381	AV — моногр. им. Романа II. RV — крест. 1,8 см	1		12.070	
289	2389	То же. . . . .	1	Там же, в яме	12.203	Op. тб. В, 15

№№ по порядку	№№ описи	Описание монет	Количество	Время и место находки	№№ инвентарные	Примечание
290	2382	AV — К/ω — начало им. Константина Порф. RV — крест. 1,6 см . . . . .	1	Там же, в яме	12.202	Ор. X, 47
291	2382	AV — В — Василий I. RV — 6-тиконечный крест. 1,9 см . . . . .	1		12.201	
292	2385	То же . . . . .	1	15 декабря. Пом. XI, под 3 полом	12.158	
293	2388	AV — P/ω — Роман I. RV — крест. 2,5 см . . . . .	1	Пом. XXVI, под 3 полом	12.310	
291	2388	AV — моногр. им. Романа II. RV стерта. 1,8 см . . . . .	1		12.311	
295	2389	AV — моногр. им. Никифора Фоки. RV — моногр. титула δεσπότης. 1,8 см . . . . .	1		12.312	
296	2395	AV — DNHONORIVS[PF AVG]. Голова имп-ра в диадеме, вправо. RV (неясно) — имп-р с лабаром и сферой, впрямь. 2 см . . . . .	1	19 декабря. Пом. XI, на скале	12.208	
297	2396	AV — P/ω — моногр. им. Романа I. RV гладкая. . . . . 2 см . . . . .	1		12.209	Ор. IX, 37
298	2407	AV — [DNT]HEODO[SIVPSFA]VG — бюст имп-ра в шлеме, вправо. RV — имп-р на галере с пленником, влево. 2,4 см . . . . .	1	20 декабря. Пом. XI, под 3 полом	12.211	
299	2407	Поздне-римская, стертая. 2,4 см . . . . .	1		12.212	
300	2408	AV — XB/ω — Василий I и Константин IX. RV — крест. 2,3 см . . . . .	1		12.213	Ор. IX, 23
301	2411	AV — P/ω — Роман I. RV — крест. 2,5 см . . . . .	1	21 декабря. Пом. XXVI, на 3 полу	12.210	
302	2412	AV стерта [бюст Анастасия, вправо]. RV — буква Є, справа — P. 1,2 см . . . . .	1		12.215	
303	2422	AV — моногр. им. Константина Порф. RV — моногр. им. Романа II. 1,8 см . . . . .	1	22 декабря, там же	12.214	Ор. X, 48
304	2429	AV стерта. RV — рыба, палица, ниже — XEP. 1 см . . . . .	1	Там же, под 4 полом, на скале	12.337	Бур. XIV, 26
305	2429	AV — моногр. им. Романа II. RV — крест. 1,7 см . . . . .	1		12.338	
306	2431	Поздне-римская, стертая. RV — имп-р с лабаром, в левой руке у него щит; слева у его ног — пленник; слева — хризма [GLORIA ROMANORVM]. 2,1 см . . . . .	1	30 декабря, там же	12.216	
307	2434	AV — моногр. им. Романа II. RV — крест. 1,8 см . . . . .	1		12.024	Ор. X, 52
308	2444	AV — В — нач. им. Василия I. RV — крест. 1,7 см . . . . .	1	20 мая, верхн. слой В монастырск. огр. у вост. ворот	12.135	Ор. IX, 20
309	2447	AV стерта (бюст Юстиниана I, вправо). RV — моногр. им. г. Херсонеса . . . . .	1	23 мая. Пом. А (?), ниже пола	12.195	
310	2451	AV — моногр. им. Романа II. RV — крест. 1,8 см . . . . .	1	24 мая. Пом. В, ниже пола	12.186	
311	2456	AV — P/ω — Роман I. RV гладкая. 2,1 см . . . . .	1	24 июня. Пом. А, на 1 полу	12.067	Ор. IX, 37
312	2459	То же. 2,6 см . . . . .	1	27 июня, там же, под верхн. полом	12.185	То же, 35
313	2465—70	Поздне-римские и ранне-византийские, стертые. 2,2 — 1,6 см . . . . .	5	28 июня, там же, на 2 полу	12.233	
314	2477	AV стерта. RV — рыба, палица; ниже — XEP. 1 см . . . . .	1	28 июня. Пом. А, яма под 2 полом	12.346	Бур. XVI, 26



№№ по порядку	№№ описи	Описание монет	Количество	Время и место находки	№№ инвентарные	Примечание
315	2519	AV — CONSTANTINOPOLI. Голова война, влево. RV — крылатая Виктория, идущая влево. 1,9 см	1	26 июля. Пом. I (?), зап. ч., над 1-м полом	9.326	
316	2520	AV — бюст Константина Порф., впрямь. RV — К/ω — нач. им. Константина. 1,7 см . . . . .	1		12.072	
317	2522	AV — К/ω — Константин Порф. RV — крест. 1,7 см	1	27 июля, там же, углубление в скале	12.177	
318	2522	AV (неясно) — моногр. им. Василия II. RV стерта. 1,6 см . . . . .	1		12.178	
319	2524	AV — P/ω — Роман I. RV — крест. 2,3 см . . . . .	1	1а, при скале	12.138	Op. IX, 36
320	2534	Восточная (Золотой Орды). 2 см . . . . .	1	29 июля. Пом. а, на скале, у пифоса	12.343	
321	2539	Поздне-римская, стертая. 1,5 см . . . . .	1	30 июля. Пом. В	12.071	
322	2562	AV — моногр. им. Никифора Фоки. RV — моногр. δεσπότης. 1,7 см . . . . .	1	1 августа. Пом. а	12.146	Op. X, 57
323	2563	AV — моногр. им. Иоанна Цимисхия. RV — δεσπότης. 1,8 см . . . . .	1		12.147	То же, 58
324	2564—5	AV — моногр. им. Василия II. RV — δεσπότης. 1,7 см	6		12.133 12.148 12.149	То же, 59 и 60
325	2566	AV — моногр. им. Романа II. RV крест. 1,8 см	1		12.150	То же, 51
326	2567	AV — моногр. им. Константина Порф. RV — моногр. им. Романа II. 1,8 см . . . . .	2		12.151	То же, 48
327	2568—9	AV — В — Василий I. RV — крест. 1,8 см . . . . .	2		12.152 12.153	То же, IX, 20—22
328	2574	AV — бюст Льва I, вправо. RV — имп-р толкает пленника вправо. 2 см . . . . .	1	3 августа, там же, яма	12.136	
329	2575	AV — P/ω — моногр. Романа I. RV — крест. 2,5 см	1	4 августа. Пом. В	12.139	
330	2584	AV стерта. (Бюст Анастасия, вправо). RV — буква Є. 1,3 см . . . . .	2	Там же, в яме	12.073	
331	2585	AV — В — Василий I. 1,8 — 1,3 см . . . . .	2		12.065 12.066	Op. IX, 18—20
332	2586—7	AV — P/ω и P/ω — Роман I. RV — крест. 2,5 см	7		12.181 12.182	То же, 33—34
333	2597	AV — моногр. им. Романа II. RV — крест. 1,8 см	1	8 августа. Пом. 4и	12.142	
334	2600	Поздне-римская, стертая. 2,2 см . . . . .	1	10 августа. Пом. В, в кругл. яме	12.205	
335	2601	AV — P/ω — Роман I. RV — крест. 2,5 см . . . . .	1		12.206	
336	2601	Херсоно-византийская, стертая. AV — имп-р Маврикий с женой, во весь рост и впрямь. 2,1 см	1		12.207	Op. VIII, 11—12
337	2602	Обломок. AV — бюст Льва V, впрямь. RV — бюст Константина, впрямь. Сохр. плох. 1,8 см . . . . .	1		12.144	Толстой, вып. IX, тб. 61, № 25—26
338	2629	AV — бюст имп-ра Анастасия, вправо. RV — буква Є, справа — Г и Δ. 1,4 см . . . . .	2	13 августа. Пом. В, в круглой яме	25.564	
339	2630	AV — бюст Льва I, вправо. RV — имп-р с лабаром и сферой толкает ногой пленника вправо. 2,1 см	2	16 августа, там же	12.137	
340	2654	То же . . . . .	1	19 августа	12.129	
341	2688	То же . . . . .	1	25 августа		
342	2693	AV — DNHONORIVS [PFAVG]. Голова имп-ра в диадеме, вправо. RV — [GLORIA] ROMANORVM. Имп-р с лабаром и сферой во весь рост и впрямь. 2,2 см . . . . .	1	17 августа	12.131	

№№ по порядку	№№ описи	Описание монет	Количество	Время и место находки	№№ инвентарные	Примечание
343	2693	AV — [AEL]VER — INAAVG. Голова имп-цы в диадеме, вправо. RV — SALVSREI — PVBLICA. Крылатая Виктория чертит на щите моногр. Христа, вправо. Под чертой — CONE. 2 см . . . . .	1	17 августа, там же	12.132	Толстой, вып. II, тб. 9, № 58
344	2694	Поздне-римские, стертые. 2,1 см . . . . .	4		12.245	
345	2695	Ранне-византийская, стертая. RV — буква E, справа — N. 1,2 см . . . . .	1		11.899	
346	2695	AV стерта. (Бюст Анастасия, вправо). RV — буква I, вокруг — CON — COR. 1,6 см . . . . .	1		11.900	Толстой, вып. II, тб. 14, № 61—64
347	2702	Поздне-римская, стертая. RV — два имп-ра во весь рост и впрямь с длинным крестом. 2,2 см . . . . .	1	24 августа. Пом. 4N	12.160	
<b>1912</b>						
1	12	AV стерта (бюст Юстиниана I, вправо). RV — VIC — TOR. Имп-р с длинным крестом и щитом. 1,4 см . . . . .	1	5 января. Пом. XXVI, под 4 пол.	12.373	
2	13	AV — бюст Анастасия, вправо. RV — буква I. Сохр. плох. 1,4 см . . . . .	1		12.372	
3	22	AV — B — Василий I. RV — 6-тиконечный крест. 1,8 см . . . . .	1	9 января, там же	12.408	Ор. IX, 20
4	31	То же . . . . .	1	10 января	12.374	
5	40	AV — бюст Анастасия, вправо. RV — буква E, справа — B. 1,3 см . . . . .	1	11 января	12.365	
6	40	AV — zB/ω — нач. им. Василия I и Константина. RV — крест. 2,3 см . . . . .	1		12.366	
7	41	AV — B — нач. им. Василия I. RV — крест. 1,7 см . . . . .	1		12.367	
8	41	AV — P/ω — моногр. им. Романа I. RV — крест. 2,5 см . . . . .	1		12.368	
9	42	Поздне-римская, стертая. 2,5 см . . . . .	1		12.370	
10	43	То же. RV — ворота лагеря; вверху три звездочки. 1,8 см . . . . .	1		12.371	
11	49	AV стерта (бюст Анастасия, вправо). RV — буква E. 1,1 см . . . . .	1	12 января, под 5 полом	12.369	
12	61	AV — моногр. им. Романа II. RV — крест. 2,1 см . . . . .	1	Пом. XLIII, под 2 полом	12.375	
13	69	AV — моногр. им. Никифора Фоки. RV — моногр. титула δεσπότης. 1,8 см . . . . .	1	14 января. Пом. XLI	12.376	
14	70	AV — бюст Константина Порф., впрямь. RV — K/ω — начало им. Константина. 1,7 см . . . . .	1		12.377	
15	70	AV — B — Василий I. RV — крест. 1,8 см . . . . .	1		12.378	
16	75	AV — P/ω — Роман I. 2,5 см . . . . .	1	16 января. Пом. XLII	12.379	
17	86	AV — K/ω — Константин Порф. RV — крест. 1,8 см . . . . .	1	18 января. Пом. XXVI, под 1 пол.	12.380	Ор. X, 47
18	88	Поздне-римская, стертая. 1,4 см . . . . .	1		12.381	
19	92	AV — B — Василий I. RV — крест. 1,7 см . . . . .	1		12.382	
20	92	AV — моногр. им. Константина Порф. RV — моногр. им. Романа II. Обломана. 1,5 см . . . . .	1	Пом. XLIII, на 2 полу	12.383	
21	99a	AV — голова в венке, впереди — лира, вправо. RV — фигура Девы, пускающей стрелу. Сохр. плох. (п.-херсонесская). 2,1 см . . . . .	1	19 января. Пом. XXVI, под 4 полом	12.384	
22	103	Поздне-римская, стертая. RV — VIRTVS EXERCITI. Под чертой — CONE. 1,6 см . . . . .	1	30 января, там же	12.385	
23	104	AV — B — Василий I. RV — крест. 1,8 см . . . . .	1		12.386	

№№ по порядку	№№ описи	Описание монет	Количество	Время и место находки	№№ инвентарные	Примечание
24	107	AV — бюст Константина Порф., впрямь. RV — К/ω, 1,7 см . . . . .	1	7 февраля. Пом. XLIII, под 1-м полом	12.387	
25	108	AV — моногр. им. Никифора Фоки. RV — δεσπότης, 1,8 см . . . . .	1		12.388	
26	110	AV — В — Василий I. RV — крест. 1,8 см . . . . .	1	8 февраля, там же, под 3-м полом	12.389	
27	110	AV — моногр. им. Константина Порф. RV — моногр. Романа II. . . . .	1		12.390	
28	118	AV — IMPCROBVS AVG. Голова имп-ра в лучистой короне, вправо. RV — SECVRTASRP. Фигура влево. 2,2 см . . . . .	1	10 февраля, там же	9.271	
29	119	Поздне-римская, стертая. AV — голова имп-ра в шлеме, вправо. RV — Юпитер с Викторией и орлом. 1,8 см . . . . .	1		12.391	
30	123	AV стерта (бюст Анастасия, вправо). RV — буква Є, справа — в. 1,1 см . . . . .	1	14 февраля. Пом. XXVI	12.392	
31	124—5	AV — P/ω — Роман I. 2,5—2,2 см . . . . .	1		12.393	
32	126	AV — бюст Константина Порф., впрямь. RV — К/ω, 1,7 см . . . . .	1		12.394	
33	130	AV — P/ω — Роман I. RV — крест. 2,8 см . . . . .	1	15 февраля, там же из ямы	12.395	
34	131—2	AV — моногр. им. Романа II. RV — крест. 1,8 см	2		12.396	Ор. IX, 33
35	133	AV — ζβω — Василий I и Константин. RV — крест. 2,3 см . . . . .	1		12.397	То же, X, 51
36	134	AV — ΔЄ — Лев VI. RV — крест. 1,6 см . . . . .	1		12.398	
37	137	AV — P/ω — Роман I. RV крест. В середине — аккуратная дырочка. 2,6 см . . . . .	1	16 февраля, там же	12.399	То же, IX, 25
38	138—9	AV — моногр. им. Романа II. RV — крест. 1,8 см	2		12.400	
39	141	AV — K/ω — Константин Порф. RV — крест 1,6 см	1		12.401	То же, X, 51—2
40	151	AV — P/ω — Роман I. RV — крест. 2,5 см . . . . .	1	20 февраля, там же	12.402	То же, 47
41	169	AV — моногр. им. Романа II. 1,8 см . . . . .	1	22 февраля, там же	12.403	
42	178	AV — ζβω — Василий I и Константин. 2,3 см . . . . .	1	24 февраля, там же	12.404	Ор. X, 52
43	183	AV — В — Василий I. RV — крест. 1,8 см . . . . .	1	25 февраля, там же	12.405	
44	184	AV моногр. им. Романа II. 1,8 см . . . . .	1		12.406	
45	192—3	AV — моногр. им. Константина Порф. RV — моногр. им. Романа II. 1,8 см . . . . .	2	29 февраля. Пом. XLIV, под 2-м полом	12.407	
46	194	AV — моногр. им. Романа II. 1,8 см . . . . .	1		12.409	
47	195	Поздне-римская, стертая, обломанная. 1,8 см . . . . .	1		12.410	
48	233	AV стерта. RV — фигура с длинным крестом в правой руке, справа — Н., 2,9 см . . . . .	1	17 марта. Пом. XLV, под 1-м полом	12.411	
49	234	Поздне-римская, стертая. 1,1 см . . . . .	1		12.412	Ор. тб. VIII, 8—10
50	242	Херсон-византийская, сохр. плох. AV — Тиберий Маврикий с женой во весь рост и впрямь. RV — Феодосий с длинным крестом, справа — буква Н. 2,9 см . . . . .	1	20 марта. Пом. XLVIII	12.413	
51	243—5	AV стерта (бюст Юстиниана I, вправо). RV — моногр. им. г. Херсонеса. 1,5 см . . . . .	3		12.637	Ор. тб. VIII
52	246	AV — DN GRATIANVS PFAVG. Голова имп-ра в шлеме, со щитом и копьем, вправо. RV [GLORIAROMANORVM] — имп-р на галере, влево. Сохр. плох. 2,3 см . . . . .	1		12.638	
					12.639	



№№ по порядку	№№ описи	Описание монет	Количество	Время и место находки	№№ инвентарные	Примечание
53	248	AV [DN]THE]ODO—SIVSPF[AVG]— голова имп-ра в шлеме, вправо. RV—имп-р на галере, влево; справа — крест. 2,2 см . . . . .	1	20 марта. Пом. XLVIII	12.640	
54	249	AV—бюст Льва I, вправо. RV—SALVS[RPVBLICA]. Имп-р, толкающий ногой пленника, вправо. Под чертой—CON. 2 см . . . . .	1		12.641	
55	250	Поздне-римская, стертая. 2,2 см . . . . .	1		12.642	
56	253	AV—CONSTANTINVS AVG. Голова имп-ра в диадеме, вправо. RV—PROVIDENTIAE AVGG. Ворота лагеря. Под чертой—SMHIΓ. 1,8 см . . . . .	1		9.418	
57	257	AV—CONSTANTINVS IVNNOB. Голова имп-ра в диадеме, вправо. RV—два воина с трофеями. 1,7 см . . . . .	1	21 марта. Помещ. XLVIII, под 4 полом	12.414	
58	258	Поздне-римская, стертая. AV—голова имп-ра в диадеме, влево. RV—венчик, в нем: VOT—XXX; вокруг венка — надпись. 1,8 см . . . . .	1		12.415	
59	261	AV—P/ω—Роман I. RV гладкая. 2,1 см . . . . .	1	Под 2 полом	12.416	
60	262	AV—моногр. им. Романа II. RV—крест. 1,8 см . . . . .	1		12.417	
61	263	AV—B—Василий I. 1,8 см . . . . .	1		12.418	
62	264—6	AV—K/ω—Константин Порф. RV—крест. 1,7 см . . . . .	3		12.419	Ор. тб. В, 17
63	267	Поздне-херсонесская, стертая. AV—выщерблена. RV—фигура Девы, пускающей стрелу, вправо; слева — олень. 2,3 см . . . . .	1	28 марта. Пом. LI, под 2 полом	12.420	
64	271 2	AV—моногр. им. Романа II. 1,8 см . . . . .	2		12.421	
65	273	AV—ΛЄ—Лев VI. RV—крест. 1,7 см . . . . .	1		12.422	
66	275 8	AV—моногр. им. Романа II. 1,8 см . . . . .	4	Пом. L	12.423	
67	279 80	AV—моногр. им. Константина Порф. RV—моногр. им. Романа II. 1,8 см . . . . .	2		12.424	
68	281 2	AV—B—Василий I. RV—крест. 1,8 см . . . . .	2		12.425	
69	283	AV—бюст имп-ра Анастасия, вправо. RV—буква Є, справа — в. 1,4 см . . . . .	1		12.426	
70	284	AV—K/ω—Константин Порф. RV—крест. 1,7 см . . . . .	1		12.427	
71	285	AV—бюст Константина Порф., впрямь. RV—K/ω. . . . .	1		12.428	
72	286	AV—ΛΔ—начало им. Льва VI и Александра. RV—крест. 1,7 см . . . . .	1		12.429	
73	287	AV—бюст Льва VI, впрямь. RV—6-тиконечный крест между буквами Λ и Є. 1,7 см . . . . .	1		12.430	
74	288	AV—моногр. им. Романа II. 1,8 см . . . . .	1		12.431	
75	289—90	AV—ΛЄ—Лев VI. RV—крест. 1,5 см . . . . .	2		12.432	
76	291	AV—моногр. им. Иоанна Цимисхия. RV—моногр. титула δεσπότης. 1,7 см . . . . .	1	28 марта. Пом. XLIX	12.434	
77	292 1	AV—моногр. им. Константина Порф. RV—моногр. им. Романа II. 1,8 см . . . . .	3		12.435	
78	295—7	AV—моногр. им. Василия II. RV—δεσπότης. 1,8 см . . . . .	3		12.436	
79	301	AV—моногр. им. Иоанна Цимисхия. RV—δεσπότης. 1,7 см . . . . .	1	29 марта, там же	12.437	
80	302—7	AV—B—Василий I. 1,8 см . . . . .	6		12.438	Ор. IX, 20
81	308—9	То же, но RV—4-хконечный крест. 1,8 см . . . . .	2		12.439	Толстой, вып. IX, тб. 72, № 17
82	310	AV—бюст Константина Порф., впрямь. RV—K/ω. 1,6 см . . . . .	1		12.140	Ор. тб. В, 16

№№ по порядку	№№ описи	Описание монет	Количество	Время и место находки	№№ инвентарные	Примечание
83	311	AV $\chi\beta\omega$ —Василий I и Константина IX. RV—крест. 2,3 см . . . . .	1	29 марта. Пом. XLIX	12.441	
84	312—20	AV—моногр. им. Романа II. RV—крест. 1,8 см	9		12.442	
85	321—3	AV моногр. им. Константина Порф. RV моногр. им. Романа II. 1,8 см . . . . .	3		12.443	
86	321—6	AV бюст Константина Порф., впрямь. RV $\text{K}/\omega$ . 1,7 см . . . . .	3		12.444	
87	327	AV— $\text{K}/\omega$ —Константин Порф. RV—крест. 1,7 см	1		12.445	
88	328	AV стерта (бюст Юстиниана I, вправо). RV—VIC—TOR. 1,5 см . . . . .	1		12.446	
89	329	Херсоно-византийская, стертая (Роман II). 1,8 см .	1		12.447	
90	329	AV—моногр. им. Никифора Фоки. RV— $\delta\epsilon\sigma\tau\acute{o}\tau\eta\varsigma$ . 1,8 см . . . . .	1		12.448	
91	330	AV бюст Константина Порф., впрямь. RV— $\text{K}/\omega$ . . . . .	1		12.449	
92	330	AV 6-тиконечный крест между буквами $\Lambda$ и $\Delta$ —Лев VI и Александр. RV—4-хконечный крест. 1,8 см . . . . .	1		12.450	
93	331	AV— $\text{B}$ —Василий I. 1,6 см . . . . .	1		12.451	
94	331	AV— $\Delta\Delta$ —Лев VI и Александр. RV—крест. 1,8 см	1		12.452	Ор. IX, 27
95	332	AV— $\Delta\epsilon$ —Лев VI. RV—крест. 1,7 см . . . . .	1		12.453	То же, 26
96	333	AV—бюст Константина Порф. RV— $\text{K}/\omega$ . 1,7 см	1		12.454	
97	335	AV—моногр. им. Константина Порф. RV—моногр. им. Романа II. 1,9 см . . . . .	1	30 марта. Пом. XLIX, на мостовой	12.455	
98	336—8	AV—моногр. им. Романа II. RV—крест. 1,8 см	3		12.457	
99	330—40	AV моногр. им. Константина Порф. RV—Романа II. . . . .	2		12.456	
100	341—6	AV моногр. им. Василия II. RV— $\delta\epsilon\sigma\tau\acute{o}\tau\eta\varsigma$ . . . . .	2		12.462	
101	342	AV— $\text{P}/\omega$ —Роман I. RV—крест. 2,5 см . . . . .	1		12.458	
102	343	AV $\text{BA}$ —начало им. Василия II. RV— $\chi\tau\omega$ —моногр. им. Константина XI. 1,8 см . . . . .	1		12.459	Ор. X, 62
103	344	AV— $\text{K}/\omega$ —Константин Порф. RV—крест. 1,7 см	1		12.460	
104	345	AV стерта (бюст Юстиниана I). RV—моногр. г. Херсонеса. 1,5 см . . . . .	1		12.461	
105	349	AV—моногр. им. Василия II. RV— $\delta\epsilon\sigma\tau\acute{o}\tau\eta\varsigma$ . . . . .	1	31 марта, там же	12.463	
106	350—1	AV моногр. им. Романа II. RV—крест. 1,8 см	2		12.464	Ор. X, 51—2
107	352	AV— $\Delta\Delta$ —Лев VI и Александр. RV—крест. . . . .	1		12.465	
108	353	AV— $\Delta\epsilon$ —Лев VI. RV—крест. 1,7 см . . . . .	1		12.466	
109	354	AV— $\text{B}$ —Василий I. RV—4-хконечный крест. 1,6 см . . . . .	1		12.467	Ор. IX, 22
110	369	Поздне-римская, стертая. 2,3 см . . . . .	1	3 апреля, там же, под 1-м полом	12.468	
111	370	Поздне-херсонесская, стертая. AV—Дева, поражающая лань, влево. RV—бодящий бык, влево. 2 см . . . . .	1		12.469	Бур. XVI, 103—4
112	371	AV 6-тиконечный крест между буквами $\Lambda$ и $\Delta$ —Лев VI и Александр. RV—крест. 1,8 см . . . . .	1		12.470	
113	372	AV— $\Delta\epsilon$ —Лев VI. RV—крест. 1,7 см . . . . .	1		12.471	
114	373	AV моногр. им. Романа II. RV—крест. 1,8 см	1		12.472	
115	371—6	AV— $\text{B}$ —Василий I. RV—крест. 1,7 см . . . . .	4		12.473 12.475	Ор. IX, 20—22
116	377	AV— $\text{P}/\omega$ —Роман I. 2,3 см . . . . .	1	4 апреля, там же	12.476	
117	378—81	AV—моногр. им. Романа II. 1,8 см . . . . .	4		12.477	

№№ по порядку	№№ описи	Описание монет	Количество	Время и место находки	№№ инвентарные	Примечание
118	382-3	AV — моногр. им. Константина Порф. RV — Романа II. . . . .	2	4 марта, там же	12.478	Ор. X, 48
119	381 7	AV — В — Василий I, 1,7 см. . . . .	4		12.479	
120	388	AV — моногр. им. Иоанна Цимисхия. RV — δεσπότης, 1,7 см. . . . .	1		12.480	
121	389	AV — бюст Романа I, впрямь. RV — бюст Христофора, 1,6 см. . . . .	1		12.481	Ор. X, 43
122	390	AV — DNTHEODOS[IVSPFAVG]. Голова имп-ра в диадеме, вправо. RV — REPARATIO REIPVB. Имп-р, протягивающий правую руку женской фигуре, сидящей у его ног, слева; в левой руке — Виктория. Под чертой — ASISE. 2,3 см. . . . .	1		12.482	
123	392	AV — ΔΕ — Лев VI. RV — крест, 1,6 см. . . . .	1	5 апреля Помещ. XLIX, под 1 полом	12.483	
124	393	AV — ΔΑ — Лев VI и Александр. RV — крест, 1,7 см. . . . .	1		12.484	
125	394	AV — моногр. им. Никифора Фоки. RV — δεσπότης. . . . .	1		12.485	Ор. X, 57
126	395-6	AV — моногр. Константина Порф. RV — Романа II, 1,8 см. . . . .	3		12.486	
127	397	AV — моногр. им. Романа II. RV — крест, 1,8 см. . . . .	8		12.487	
128	398	AV — бюст Константина Порф., впрямь. RV — Κ/ω, 1,8 см. . . . .	3		12.488	
129	398	AV — Κ/ω — Константин Порф. RV — крест, 1,7 см. . . . .	5		12.489	
130	399	AV — моногр. им. Василия II. RV — δεσπότης. . . . .	2		12.490	
131	400	AV — В — Василий I. RV — крест, 1,7 см. . . . .	3		12.491	
132	406	То же . . . . .	2	6 апреля, там же	12.492	
133	406	AV — моногр. им. Романа II. RV — В и Δ, нач. им. Василия II, 1,8 см. . . . .	1		12.493	Ор. IX, 20-22
134	407	AV — моногр. им. Романа II. RV — крест, 1,8 см. . . . .	4		12.494	То же X, 55
135	408	AV — моногр. им. Константина Порф. RV — Романа II. . . . .	4		12.495	
136	409	Херсоно-византийская, стертая. (Василия II?). . . . .	1		12.496	
137	410	AV — моногр. Константина Порф. RV — Романа II, 1,8 см. . . . .	1		12.497	Ор. X, 48
138	411	AV — моногр. Василия II. RV — δεσπότης, 1,8 см. . . . .	2		12.498	
139	412	AV — бюст Юстиниана I, вправо. RV — VIC-TOR. Имп-р с длинным крестом и сферой, 1,6 см. . . . .	1	9 апреля, там же	12.499	
140	413	AV — В — Василий I. RV — крест, 1,7 см. . . . .	1		12.500	Ор. X, 60
141	416	AV — моногр. Романа II. RV — крест, 1,8 см. . . . .	1	10 апреля, там же	12.501	
142	417	Поздне-римская, стертая, 2,3 см. . . . .	1		12.502	
143	430	AV — ΔΕ — Лев VI. RV — крест, 1,8 см. . . . .	1	12 апреля. Пом. LI, под 1 полом	12.503	
144	431	AV — В — Василий I. . . . .	1		12.504	
145	432	Поздне-римская, стертая, 1,9 см. . . . .	1		12.505	
146	439	AV — моногр. им. Романа II, 1,8 см. . . . .	1	14 апреля. Помещ. XLIX, из колодца	12.506	
147	440	AV — моногр. им. Никифора Фоки. RV — δεσπότης. . . . .	1		12.507	
148	441-2	AV — моногр. им. Романа II. RV — крест, 1,8 см. . . . .	2	19 апреля, там же, под полом	12.508	
149	476	AV — голова в венке, вправо. RV — венки, в нем — ΧΕΡ, 1,5 см. . . . .	1		12.509	
150	476	AV — Κ/ω — Константин Порф. RV — крест, 1,6 см. . . . .	1	23 января. Помещ. XXVI, под 5 полом	12.510	
151	477	AV — В — Василий I. RV — крест, 1,9 см. . . . .	1		12.511	Бур. XVI, 91
152	477	AV — моногр. им. Константина Порф. RV — моногр. им. Романа II, 1,8 см. . . . .	1		12.512	
					12.513	
					12.514	



№№ по порядку	№№ описи	Описание монет	Количество	Время и место находки	№№ инвентарные	Примечание
153	479	Поздне-римская, стертая. RV — два вонна с трофеями. 1,5 см . . . . .	1	23 января. Пом. XI, III, под 1 полом	12.515	
154	480	То же, стертая. 2,5 см . . . . .	1		12.516	
155	481	AV — моногр. им. Романа II. RV — крест. 1,8 см . . . . .	1	21 января. Пом. XXVI, под 5 полом. из цистерны	12.517	
156	487	Поздне-херсонесская, стертая. AV — голова в венке, вправо; впереди лира. RV — Дева, пускающая стрелу. 1,9 см . . . . .	1	Пом. XI, III, под 5 полом	12.519	Бур. XVI, 110
157	493	Поздне-римская, стертая. RV — два вонна с трофеями. 1,6 см . . . . .	1	25 января. Пом. XXVI, на 5 полу	12.520	
158	493	То же, стертая. 2,3 см . . . . .	1		12.521	
159	491	AV — бюст Юстиниана I, вправо. RV — VIC — TOR. Имп-р с длинным крестом и сферой, впрямь. 1,3 см . . . . .	1		12.522	
160	495	AV — моногр. им. Иоанна Цимисхия. RV — моногр. титула: δεσπότης, 1,6 см . . . . .	1		12.523	
161	496	AV — В — Василий I. RV — 4-хконечный крест, 1,9 см . . . . .	1		12.524	Толстой, в. IX, тб. 72, № 17
162	496	AV — К/ω — Константина Порф. RV — крест. 1,8 см . . . . .	1		12.525	
163	497	AV — моногр. им. Романа II. RV — крест. 1,8 см . . . . .	5		12.526	
164	503	Поздне-римская, стертая. RV — имп-р с лабаром и сферой толкает ногой пленника вправо. 2 см . . . . .	1	Пом. XI, III, под 3-м полом	12.527	
165	503	AV — моногр. им. Константина Порф. RV — моногр. им. Романа II. 1,8 см . . . . .	1		12.528	
166	517	AV — моногр. им. Иоанна Цимисхия. RV — δεσπότης. 1,7 см . . . . .	2	28 января. Пом. XXVI, под 4 полом	12.529	
167	523—5	AV — В — Василий I. RV — крест. 1,8 см . . . . .	3	16 апреля. Пом. I, под 2-м полом	12.530	
168	526—7	Поздне-римские, стертые. 2,3 — 2,1 см . . . . .	2		12.531	
169	528	Поздне-боспорская, стертая. 1,8 см . . . . .	1		12.532	
170	537	AV — моногр. им. Романа II. RV — крест. 1,8 см . . . . .	1	18 апреля. Пом. III, под 1-м полом	12.533	
171	542	Поздне-херсонесская, стертая. RV — голова в венке, вправо. 2,1 см . . . . .	1		12.534	Бур. XVI, 108—114
172	548	Ранне-византийская. RV — буква Є. 1,3 см . . . . .	1		12.536	
173	549	AV — В — Василий I. RV — крест. 1,8 см . . . . .	3		12.537	Ор. IX 21—22
174	551	AV — моногр. им. Константина Порф. RV — Романа II. 1,8 см . . . . .	1	18 апреля. Пом. III, под 1-м полом	12.538	
175	552	AV — голова Девы в лавровом венке, вправо, за плечами — колчан. RV — бодающий бык, влево. Сохр. плох. 1,8 см . . . . .	1		12.539	Бур. XIV, 20
176	553	AV — В — Василий I. 1,8 см . . . . .	1		12.540	
177	553	AV — АЄ — Лев VI. RV — крест. 1,8 см . . . . .	1		12.541	
178	556	AV — моногр. им. Василия II. RV — δεσπότης. 1,7 см . . . . .	1	21 апреля, там же, под 2-м полом	12.542	Ор. X, 59
179	556	AV — моногр. им. Никифора Фоки. RV — δεσπότης	1		12.543	
180	557—8	AV — В — Василий I. 1,8 см . . . . .	2		12.544 12.545	

№№ по порядку	№№ описи	Описание монет	Количество	Время и место находки	№№ инвентарные	Примечание
181	559	AV — бюст Константина Порф., впрямь. RV — К/ω, 1,8 см . . . . .	1	21 апреля, там же	12.516	Ор. тб. В, 16
182	560	Поздне-римская, стертая. 1,8 см . . . . .	1		12.517	
183	561	AV — В — Василий I. RV — крест. 1,7 см . . . . .	1	21 апреля, там же, под 1 полом	12.548	
184	562—1	Херсоно-византийские, стертые. 1,7 см . . . . .	3		12.519	
185	583	AV — DNV[ALE]NTINI[ANVSPFAVG]. Голова имп-ра в диадеме, вправо. RV — имп-р с лабаром и сферой толкает ногой пленника вправо. 2,3 см . . . . .	1	26 апреля. Пом. LIII, под 1 полом	12.550	
186	583	Поздне-римская, стертая. 2,1 см . . . . .	1		12.551	Ор. IX, 27
187	584	AV — АА — Лев VI и Александр. RV — крест. 1,7 см . . . . .	1		12.552	
188	628	AV — В — Василий I. 2 см . . . . .	1	12 мая. Пом. LVI, под 1 полом	12.553	
189	629	AV — P/ω — Роман I. 2,5 см . . . . .	1		12.554	
190	630	То же. 2,1 см . . . . .	1	16 мая, там же, при самой скале	12.554	
191	631	AV — ΛЄ — Лев VI. RV — крест. 1,6 см . . . . .	1		12.555	
192	636	AV — [DNVAL]ENTINIANVS[PF AVG]. Голова имп-ра в шлеме, вправо. RV — [GLORIA]ROMANORVM — имп-р на галере, влево. Слева венки. 2,3 см . . . . .	1	17 мая, там же, под 1 полом	12.556	
193	640	AV — P/ω — Роман I. RV — крест. 2,5 см . . . . .	1	19 мая. Пом. LVII, под 1 полом	12.557	
194	641	AV — В — Василий I. RV — 4-хконечный крест. 1,8 см . . . . .	1		12.558	
195	653	Серебряная. AV — ...HADRIANVS... COSIPP. Голова имп-ра в венке, вправо. RV — MONETA-AVG. Женская фигура. 1,8 см . . . . .	1	22 мая, там же	12.563	
196	665 — 6	AV — P/ω — Роман I. 2,5 см . . . . .	2	23 мая. Пом. LX, под 1 полом	12.559	
197	698	AV — бюст Льва I, вправо. RV [SALVSR] — PVBLICA. Имп-р с лабаром и сферой толкает пленника вправо. 2 см . . . . .	1	3 февр. Пом. XXVI, под 4 пол. над 5	12.560	
198	699	AV — моногр. им. Романа II. RV — крест. 1,8 см . . . . .	1	3 февр. Пом. XXVI, под 4 пол. над 5	12.561	Ор. X, 52
199	700	Херсоно-византийская, стертая. 1,9 см . . . . .	1		12.562	
200	703	AV — P/ω — Роман I. RV — крест. 2,5 см . . . . .	1	18 февр., там же, из ямы	12.564	
201	704	AV — моногр. им. Романа II. 1,8 см . . . . .	1		12.565	
202	832	AV — В — Василий I. RV — 4-хконечный крест. 1,8 см . . . . .	1	1 февр. У берега моря, у монаст. купальни. В верхн. насыпи	12.566	Ор. IX, 22
203	879	AV — голова в венке, вправо. [Впереди — лира]. RV — Дева, пускающая стрелу; слева — олень. Сохр. плох. 2,3 см . . . . .	1	13 февр. Пом. 3, при самой скале	12.568	Бур. XVI, 109
204	880	AV — П/ω — Роман I. RV — 4-хконечный крест. 1,6 см . . . . .	1	14 февр. Пом. 2, под втор. полом	12.569	Ор. IX, 11
205	921	AV — P/ω — Роман I. RV гладкая. 2,1 см . . . . .	1	29 февр. Пом. 1, под перв. полом	12.570	
206	921	AV — В — Василий I. 1,8 см . . . . .	1		12.571	

№№ по порядку	№№ описи	Описание монет	Количество	Время и место находки	№№ инвентарные	Примечание
207	980	AV — моногр. им. Романа II. RV — крест. 1,8 см	1	22 марта. Пом. 1-е между стен	12.572	Ор. тб. В, 17
208	994	Восточная, стертая. 2,3 см . . . . .	1	2 апреля. Пом. 9 на 1-м полу	12.573	
209	1038	AV — $\zeta B \omega$ — Василий I и Константин IX. RV — крест. 2,3 см . . . . .	2	16 апреля. Пом. 10, под 2-м полом	12.574	
210	1039	AV — $K/\omega$ — Константин Порф. RV — крест. 1,7 см	1		12.575	
211	1041	То же . . . . .	1	17 апреля, там же, под 1-м полом	12.576	
212	1015	AV — B — Василий I. RV — крест. 1,8 см . . .	1		12.577	
213	1092	AV — $P/\omega$ — Роман I. RV гладкая. 2,1 см . . .	1	24 апр. Пом. 9, нист. № 2, в нижн. слое	12.578	
214	1093	Херсоно-византийская, стертая. (Константин Порф.) 1,8 см . . . . .	1		12.579	
215	1096	Поздне-римская, стертая. RV — имп-р с лабаром и щитом; слева у его ног — пленник. 2,3 см .	1	28 апреля. Пом 8, под 2-м полом	12.580	
216	1126	AV — моногр. им. Константина Порф. RV — моногр. им. Романа II. 1,8 см . . . . .	1	3 мая, там же, под 1-м полом	12.581	
217	1127	AV — бюст Льва I, вправо. RV — имп-р, толкающий пленника, вправо. Стертая. 1,9 см . . .	1		12.582	
218	1127	AV [DNTH]EODO[SIVSPFAVG]. Голова имп-ра вправо. RV — GLORIANO[MANORVM]. Имп-р на галере, влево. Стертая. 2,2 см . . . . .	1		12.583	
219	1166	AV — B — Василий I. RV — крест. 1,8 см . . .	1	7 мая. Пом. 8, в нижнем слое	12.584	
220	1218	AV — $P/\omega$ — Роман I. RV — крест. 2,4 см . . .	1	13 мая. Пом. 7, при самой скале	12.585	
221	1301	AV — бюст Льва I, вправо. RV — имп-р, толкающий ногой пленника, вправо. Сохр. плох. 1,9 см . . . . .	1	4 июня. Пом. XVI, под 1-м полом	12.586	
222	1302	Поздне-римская, стертая. 1,8 см . . . . .	1		12.587	
223	1303	AV — $P/\omega$ — Роман I. 2,5 см . . . . .	1	Под 2-м полом	12.588	
224	1306	AV — AELFLAC — CILLA [AVG]. Бюст имп-ца в диадеме, вправо. RV стерта. 2,2 см . . . . .	1	Пом. XVI, при скале	12.589	
225	1307	Поздне-римская, стертая. 2 см . . . . .	1		12.590	
226	1308	AV — бюст Льва I, вправо. RV — имп-р, толкающий пленника, вправо. 1,9 см . . . . .	1		12.591	
227	1309	AV — бюст Юстиниана I, вправо. RV — VIC — TOR. Имп-р с длинным крестом и сферой. 1,3 см .	1		12.592	
228	1318	Поздне-боспорская, стертая, выщербленная. 2 см	1	6 июня. Пом. LXI, под 2-м полом	12.593	
229	1349	Поздне-римская, стертая. RV — IOVICONS — ERVATORI. Юпитер с Викторией; у его ног слева — ветвь; в поле монеты справа — $\Delta$ . Под чертой — SMN. 1,8 см . . . . .	1	8 июня. Пом. LXII, под 2-м полом	12.594	
230	1350	Поздне-римская, стертая. RV — имп-р, поражающий врага, влево. 2 см . . . . .	1		12.595	
231	1351	AV — бюст Юстиниана I, вправо. RV — VIC — TOV. 1,5 см . . . . .	1		12.596	
232	1372—3	AV — B — Василий I. RV — крест. 1,7 см . . . .	1	11 июня. Пом. LXIII, под 1-м полом	12.597	
233	1382	AV — бюст Льва VI, впрямь. RV — 6-конечный крест между буквами: $\Lambda$ — $\epsilon$ . 1,6 см . . . . .	1	21 июня, там же, над водостоком	12.599	



№№ по порядку	№№ описи	Описание монет	Количество	Время и место находки	№№ инвентарные	Примечание
234	1383	AV — ΔΔ — Лев VI и Александр. RV — крест. 1,7 см . . . . .	1	21 июня. Пом. LXIII, под 1 полом, под водостоком	12.600	
235	1384	AV — K/ω — Константин Порф. RV — крест. 1,7 см	1		12.601	
236	1385	AV — моногр. им. Романа II. RV — крест. 1,8 см .	2		12.602	
237	1386—9	AV — B — Василий I. RV — крест. 1,8—1,6 см .	6		12.603	
238	1390	Поздне-херсонесская. Стертая. AV — Дева, поражающая лань, влево. RV — бодающий бык. 2 см	1		12.604	Ор. IX, 22 и 20
239	1391	AV — щит с головой Медузы. RV — меч в ножнах. Стертая. [AMICOTY?] 1,9 см . . . . .	1		12.605	Бур. XVI, 103—4
240	1392	Ранне-византийская, стертая. 1,7 см . . . . .	1		12.598	
241	1393	AV стерта (бюст Юстиниана I, вправо). RV — моногр. им. г. Херсонеса. 1,8 см . . . . .	1		12.606	
242	1401	AV — K/ω — Константин Порф. RV — крест. 1,7 см	1	15 июня. Пом. LXV, под 1 полом	12.607	
243	1402—3	AV — моногр. им. Романа II. RV — крест. 1,8 см	4		12.608	
244	1408	AV — B — Василий I. 1,7 см . . . . .	1	Пом. LXIII, под 3 полом	12.609	
245	1427—30	AV — моногр. им. Романа II. RV — крест. 1,8 см	4	22 июня, там же	12.610	
246	1431—5	AV — моногр. им. Константина Порф. RV — Романа II. . . . .	2		12.611	
247	1432	Восточная, стертая. 2,2 см . . . . .	1		12.612	
248	1433	AV — моногр. им. Никифора Фоки. RV — δεσπότης. 1,8 см . . . . .	1		12.613	
249	1434	AV — ΔΔ — Лев VI и Александр RV — крест. 1,7 см	1		12.614	
250	1442	AV — ζBω — Василий I и Константин IX. . . . .	1	25 июня, там же	12.615	Ор. IX, 23
251	1442	AV — моногр. им. Романа II. RV — крест. 1,8 см	1		12.616	
252	1467	AV — бюст Константина Порф., впрямь. RV — K/ω. 1,8 см . . . . .	1	26 июня, там же	12.617	
253	1468	AV стерта (бюст Юстиниана I, вправо). RV — моногр. им. г. Херсонеса. 1,5 см . . . . .	1	27 июня. Пом. LXVII, около ямы. на мостовой	12.618	
254	1468	AV — MB — нач. им. Михаила III и Василия I. RV —  X. 1,2 см . . . . .	1		12.653	Ор. IX, 14
255	1469	AV — бюст Льва VI, впрямь. RV — 6-тиконечный крест между буквами: Δ — € . 1,8 см . . . . .	1	30 июня, там же, из цист.	12.654	То же, 24
256	1470—1	AV — моногр. им. Романа II. RV — крест. 1,8 см .	2		12.619	
257	1472	AV — B — Василий I. RV — крест. 1,8 см . . . . .	1		12.620	
258	1482	AV — DNTHEODOSIVS[PF AVG]. Голова имп-ра в диадеме, вправо. RV — GLORIA — ROMANORVM. Имп-р во весь рост с лабаром и сферой. 1,9 см	1	4 июля. Пом. LXIII, под 4 полом	12.621	
259	1483	AV — P/ω — моногр. Романа I. RV — крест. 2,5 см	1		12.622	
260	1484	AV — моногр. им. Романа II. RV — крест. 1,8 см	1		12.623	
261	1485	AV — B — Василий I. RV — крест. 1,8 см . . . . .	1		12.624	
262	1518	Византийская, стертая. RV — бюст имп-ра впрямь. RV — 4-хстрочная надпись. 2,3 см . . . . .	1	11 июля. Пом. LIII, из нижних слоев ямы	12.625	
263	1519	AV — бюст Льва I, вправо. RV — [SALVSR] — PVBLICA — имп-р с лабаром и сферой толкает ногой пленника вправо. Стертая. 1,9 см . . . . .	1		12.626	
264	1529	AV стерта (бюст Анастасия, вправо). RV — буква € , справа — Δ . 1,2 см . . . . .	1	4 июля, там же	12.627	
					12.628	

№№ по порядку	№№ описи	Описание монет	Количество	Время и место находки	№№ инвентарные	Примечание
265	1530	AV — P/ω — Роман I. RV стерта, graffiti, 6-тиконечный крест и неясные знаки. 2,5 см . . . . .	1	4 июля, там же	12.629	
266	1546	AV — DNTHEODO — SIVSPFAVG. Голова имп-ра в диадеме, вправо. RV — имп-р с лабаром и сферой толкает ногой пленника вправо. 2,2 см . . . . .	1	17 июля. Пом. LIII, под 1 полом	12.630	
267	1547	Поздне-римская, стертая. 2,2 см . . . . .	1		12.630	
268	1548	AV — DNANAS[TASIVSPFAVG]. Бюст Анастасия, вправо. RV — буква I. Стертая. 1,6 см . . . . .	1		12.631	
269	1549—50	Поздне-римские, стертые. 2,2 см . . . . .	2		12.632	
270	1551—2	AV — В — Василий I. RV — крест. 1,9 — 1,8 см . . . . .	2		12.633	
271	1553	AV — моногр. им. Константина Порф. RV — моногр. им. Романа II. 1,9 см . . . . .	1		12.634	
272	1554	AV — моногр. им. Василия II. RV стерта. 1,7 см . . . . .	1		12.635	Ор. X, 60
273	1555	Поздне-боспорская, стертая. 2 см . . . . .	1		12.636	
274	1566	AV стерта (бюст Юстиниана I, вправо). RV — [VIC — TOR]. Имп-р с длинным крестом и щитом. 1,3 см . . . . .	1	18 июля. Пом. LXVIII, под 1 полом	12.643	
275	1567	Херсоно-византийская, стертая. 1,8 см . . . . .	1		12.644	
276	1568	AV — бюст Романа II, впрямь. RV — моногр. им. Романа из букв: ΡΩΜ. 1,5 см . . . . .	1		12.645	Ор. X, 50
277	1574	Поздне-византийская, вогнутая, стертая. 2,8 см . . . . .	1	23 июля. Пом. LXX, под 2 полом	12.646	
278	1575	Поздне-римская, стертая. 2 см . . . . .	1		12.647	
279	1576	AV — моногр. им. Романа II. RV — крест. 1,8 см . . . . .	1		12.648	
280	1577	AV — моногр. им. Василия II. RV — моногр. титула δεσπότης. 1,7 см . . . . .	1		12.649	
281	1578—9	AV — В — Василий I. RV — крест. 1,8 см . . . . .	2		12.650	
282	1588	AV — бюст Льва I, вправо. RV — SALVSRPBLICA. Имп-р с лабаром и сферой толкает ногой пленника. 2,1 см . . . . .	1	24 июля. Помещ. LXXVI, под 1 полом	12.651	
283	1589	Поздне-римская, стертая. 2,2 см . . . . .	1		12.652	
284	1608—9	AV — DNCONSTANTIVSPFAVG. Голова имп-ра в диадеме, вправо. RV [FELTEMPREPARATIO] — имп-р, поражающий врага, влево. Сохр. плох. 2,2 см . . . . .	2	Пом. LXX, из ямы	12.656	
285	1610	AV [CONSTAN] — TIVSPFAVG. Голова имп-ра в диадеме, вправо. RV — венок, в нем: VOT — XX — MVLT — XXX. Сохр. плох. 1,5 см . . . . .	1		12.657	
286	1611	AV — DNCONSTAN — TIVSPFAVG. Голова имп-ра в диадеме, влево. RV — [FELTEMP] — REPARATIO. Имп-р, поражающий врага, влево. Под чертой — CONSE. 2,2 см . . . . .	1		12.655	
287	1612	AV — ΛΑ — Лев VI и Александр. RV — крест. 1,8 см . . . . .	1		12.658	
288	1613	AV — моногр. им. Романа II. RV — крест. 1,9 см . . . . .	1		12.659	
289	1625	AV — Дева, поражающая лань, влево. RV — бык, бодающий влево, на палице; ниже — неясная надпись и колчан. 2 см . . . . .	1		12.660	Бур. XIV, 40
290	1626—7	AV — DNCONSTANTIVSPFAVG. Голова имп-ра, вправо. RV — FELTEMPREPARATIO. Имп-р, поражающий врага, влево; в поле монеты слева — Γ. 2,3 см . . . . .	2		12.735 12.736	

№№ по порядку	№№ описи	Описание монет	Количество	Время и место находки	№№ инвентарные	Примечание
291	1628—30	Поздне-римские, стертые. AV — голова имп-ра в диадеме, вправо. RV — венки, в нем: VOT—XX—MVLТ—XXX. 1,4 — 1,5 см . . . . .	3	24 июля. Пом. LXX, из ямы	12.737	
292	1632	То же . . . . .	1		12.737	
293	1633—4	То же. RV — два воина с трофеями. 1,4 — 1,5 см	2		12.738	
294	1635	То же, стертая. 1,6 см . . . . .	1		12.739	
295	1667	То же. RV — два воина с трофеями. 1,5 см . . . . .	1	26 июля, там же	12.742	
296	1670	AV — В — Василий I. RV стертая. 1,9 см . . . . .	1		12.740	
297	1671	AV — ...CINIVS... Голова имп-ра в венке, вправо. RV—IOVICON — SERVATORI. Юпитер с Викторией, слева—орел с венком в клюве. 2,1 см	1		12.741	
298	1684	AV — [DN]THEODO — [SIVS]PFAVG — голова имп-ра в диадеме, вправо. RV — VIRTVS-[EXERCITI]. Выщерблена. 2,5 см . . . . .	1	27 июля. Пом. LXXI, под 2 полом	12.744	
299	1685	AV — то же. RV — имп-р с лабаром в правой руке и со сферой в левой по весь рост и впрямь. 2,2 см . . . . .	1		12.745	
300	1687	AV — моногр. им. Романа II. RV — крест. 1,8 см	2		12.746	Ор. X, 51—2
301	1695	AV — ...ICINIVSPFAVG. Голова имп-ра в диадеме, вправо. RV — IOVICONSERVATORI. Юпитер с Викторией, влево; слева — орел с венком в клюве. 2 см . . . . .	1	Пом. I, III, под 3-м полом	12.747	
302	1696	AV — бюст Константина Порф., впрямь. RV — К/ω. 1,7 см . . . . .	1		12.747a	
303	1697	AV — моногр. им. Романа II, RV — крест. 1,8 см	1		12.748	
304	1760	AV — В — Василий I. RV — крест. 1,8 см . . . . .	1	9 октября, под 1-м полом	25.577	
305	1761	AV — P/ω — Роман I. RV — крест. 2,5 см . . . . .	1		25.578	
306	1765	То же . . . . .	1	10 октября. Внутри храма, под 1 пол.	12.749	
307	1783	Поздне-боспорская, стертая. 1,9 см . . . . .	1	13 октября. № 1-й, между стенами	12.750	
308	1781	AV — бюст Юстиниана I, вправо. RV — моногр. им. г. Херсонеса. 1,4 см . . . . .	1		12.751	
309	1785	То же. RV — VIC — TOR. Имп-р с длинным крестом и сферой. 1,3 см . . . . .	1		12.752	
310	1786	AV — DNARCADIVSPFAVG. Голова имп-ра в диадеме, вправо. RV — GLORIA ROMANORVM. Имп-р с лабаром и сферой по весь рост и впрямь. 2,1 см . . . . .	1		12.753	
311	1787	AV — ΧΕΡ — CONOC. Имп-р Маврикий с женой, по весь рост и впрямь, в правой руке — сфера с крестом. RV — Феодосий с длинным крестом, справа — буква Δ, сверху — крест. 2,4 см . . . . .	1		12.754	Ор. тб. VIII, 11
312	1796	AV — MB — начало им. Михаила III и Василия I. RV —  X. 1,2 см . . . . .	1	Пом. I, под 1 полом	12.755	То же, IX, 13
313	1796	Ранне-византийская, стертая. RV — буква I, 1,7 см	1		12.756	
314	1797	То же. RV — имп-р по весь рост с лабаром и сферой. 1,7 см . . . . .	1	15 октября. Под 2 полом	12.757	
315	1805	Поздне-херсонесская, стертая. AV — голова в венке, вправо; впереди — лира. RV — Дева, пускающая стрелу, вправо. 2,3 см . . . . .	1	Пом. III, на скале	12.758	



№№ по порядку	№№ описи	Описание монет	Количество	Время и место находки	№№ инвентарные	Примечание
316	1806	AV — DNTH[EODO]SIVS[PF AVG]. Голова имп-ра в шлеме, со щитом и копьем, вправо. RV — GLORIAROMANORVM. Имп-ра на галере с пленником, влево. 2,3 см . . . . .	1		12.759	
317	1835	Поздне-римская, стертая. 2,2 см . . . . .	1	17 октября. В яме № 2	12.760	
318	1840	AV — P/ω — Роман I, RV — крест. 2,6 см . . . . .	1	Пом. III, на 1-м полу	12.761	
319	1861	AV — бюст Льва I, вправо. RV — имп-р с лабаром и сферой толкает пленника ногой вправо. 2,1 см . . . . .	1	24 октября, там же, в яме, при скале	12.762	
320	1863	Поздне-римская, стертая. RV — [CONCORDIA-AVGG]. Два имп-ра с длинным крестом. 2,2 см . . . . .	1	25 октября, там же	12.763	
321	1920	AV — P/ω — Роман I. 2,3 см . . . . .	1	16 ноября. На улице, на 1-м полу	12.764	
322	1921	AV — моногр. им. Константина Порф. RV — моногр. им. Романа II. Стертая. 1,9 см . . . . .	1		12.765	
323	1922	AV — голова имп-ра в днадеме, вправо. RV — [HER]CVLI — VICTORI. Фигура Геркулеса, в левой руке — дубинка и львиная шкура. 2,1 см . . . . .	1	24 ноября. Из ямы под 1-м полом	12.766	
324	1923	AV — ζΒω — Василий I и Константин IX. RV — крест. 2,3 см . . . . .	1		12.767	
325	1924	AV стерта (бюст Константина Порф.). RV — K/ω. 1,7 см . . . . .	1		12.768	
326	1925	AV — моногр. им. Василия II. RV стерта. 1,8 см . . . . .	1		12.769	
327	1926	AV — моногр. им. Иоанна Цимисхия. RV — моногр. титула δεσπότης. 1,8 см . . . . .	1		12.770	
328	1936	AV — голова в шлеме, вправо. RV — [ΣI]N[Ω] — ΠII. Меч в ножнах с ремнями. 1,8 см . . . . .	1	Там же, на 1-м полу	12.771	
329	1937	Поздне-римская, стертая. RV — имп-р на галере. 2,3 см . . . . .	1		12.772	
330	1937	AV — моногр. им. Василия II. RV — моногр. титула δεσπότης. 1,8 см . . . . .	1		12.773	Op. X, 60
331	1937	AV — P/ω — Роман I. 2,6 см . . . . .	1		12.774	
332	1942	То же. Обломана. 2,7 см . . . . .	1	25 ноября. Близ стены базил.	12.775	
333	1943	AV — AELVERI[NA AVG]. Бюст имп-цы в днадеме, вправо. RV — SALVSREI — [PVBLICAE]. Крылатая Викторина, сидящая со щитом, вправо. Стертая. 2,1 см . . . . .	1		12.776	
334	1943	Поздне-римская, стертая. 2,2 см . . . . .	1		12.777	
335	1945	Поздне-херсонесская, стертая. AV — Дева, поражающая лань, влево. RV — бодающий бык, влево. 1,7 см . . . . .	1	27 ноября, на 1-м полу	12.778	
336	1946	AV — DNTHEODOSIVSPF AVG. Бюст имп-ра в днадеме, вправо. RV — VIRTVSE[XERCITI]. Имп-р с лабаром в правой руке, со сферой в левой толкает пленника вправо. 2,2 см . . . . .	1		12.779	
337	1950	Поздне-римская, стертая. RV — имп-р, поражающий врага, влево. 1,8 см . . . . .	1	27 ноября. Близ стены базил. под 1-м полом	12.780	
338	1951	То же. RV — ворота лагеря с тремя башенками. 1,8 см . . . . .	1		12.781	
339	1952	То же, стертая. 1,8 см . . . . .	1		12.782	
340	1953	AV — моногр. им. Василия II. RV — δεσπότης. 1,8 см . . . . .	1		12.783	

№№ по порядку	№№ описи	Описание монет	Количество	Время и место находки	№№ инвентарные	Примечание
341	1954—5	AV — P/ω — Роман I. 2,6 — 2,7 см . . . . .	2	27 ноября. Близ стены базилики, под 1-м полом	12.784 12.785	
342	1956—7	AV — ζΒω — Василий I и Константин IX. RV — крест. 2,3 см . . . . .	2		12.786	Op. IX, 23
343	1958	AV — P/ω — Роман I. RV гладкая. 2,1 см . . . . .	1		12.788	То же, 37
344	1959	AV — ΗΑΒΥ — ΘΕΡΑΣ. Голова в венке, вправо; впереди — лира. RV — Дева в башенной короне, пускающая стрелу, вправо; слева — олень; 2,4 см . . . . .	1		12.787	Бур. тб. XVI, 110
345	1960	AV — Β — Василий I. RV — 4-хконечный крест. 1,8 см . . . . .	1		12.789	Толстой, вып. IX, тб. 72, № 17
346	1979	AV стерта (бюст Анастасия, вправо). RV — буква Є, справа — Δ, 1,3 см . . . . .	1	20 ноября. Внутри базилики	12.790	
347	1983	AV — [DNARCA]DI — VSPFAVG. Бюст имп-ра, вправо. RV — GLORIA — ROMANORVM. Имп-р с лабаром и сферой во весь рост и впрямь. 2,2 см	1	30 ноября. Под 2-м полом	12.791	
348	2026	AV — [DN]GRATIA — [NVSPFAVG]. Голова имп-ра, вправо. RV — имп-р во весь рост, слева у его ног — сидящий пленник. 2,3 см . . . . .	1	4 декабря. Из ямы	12.794	
349	2030	AV стерта (бюст Юстиниана I, вправо) RV — моногр. им. г. Херсонеса. 1,5 см . . . . .	1		12.795	
350	2051	AV — P/ω — Роман I. RV гладкая. 2,1 см . . . . .	1	10 декабря, там же	12.792	
351	2052	AV — Β — Василий I. RV — 6-тиконечный крест. 1,7 см . . . . .	1		12.793	
352	2057	То же. . . . .	1	11 декабря, там же, под 1-м полом	12.796 12.797	
353	2057	AV — P/ω — Роман I. RV гладкая. 2,1 см . . . . .	1		12.796 12.797	
354	2090	AV — CONSTANTINVS MAX. Голова имп-ра в диадеме, вправо. RV — PROVIDENTIAE CAES. Ворота лагеря с двумя башенками. 1,9 см . . . . .	1	21 декабря. Под 1-м полом	12.798	
355	2092	AV — DNCONSTANTI[VSPF]AVG. Голова имп-ра в диадеме, влево RV — [FELTEMPREPARATIO]. Имп-р с двумя пленниками, слева. 2,2 см . . . . .	1		12.799	
356	2093	AV — [DNTHE]ODO[SIVSPFAVG]. Бюст имп-ра в шлеме, со щитом и копьем. RV — имп-р на галере. Сохр. плох. 2,3 см . . . . .	1		12.800	
357	2095	AV — DNLEO... Бюст Льва I, вправо. RV — имп-р, толкающий ногой пленника. Стертая. 2 см . . . . .	1	21 декабря. Под 1-м полом	12.801	
358	2099	AV — бюст Льва V в короне и лороне, впрямь; RV — бюст Константина в короне и плаще, впрямь; в правой руке — сфера с крестом. 2 см	1		12.802	Толстой, Виз. мон. стр. 1007, № 24 — 25
359	2100	AV — P/ω — Роман I. RV — крест. 2,5 см . . . . .	1		12.803	
360	2106	AV — львиная голова с разинутой пастью, вправо. RV — звезда, между лучами — ΧΕΡ. 1 см . . . . .	1	Под полом с гореннем	12.804	Бур. тб. XV, 70 — 1
361	2107	AV — DNVALENT[INIANVSPFAVG]. Голова имп-ра в шлеме, со щитом и копьем, вправо. RV — CONCORD — I[AAVGG]. Два имп-ра с длинным крестом. 2 см . . . . .	1		12.805	

№№ по порядку	№№ описи	Описание монет	Количество	Время и место находки	№№ инвентарные	Примечание
362	2113	AV — DNTHEODO — SIVS[PFVAVG]. Голова имп-ра, вправо. RV — имп-р с лабаром и сферой толкает ногой пленника вправо. Слева — хризма. 2,2 см . . . . .	1	28 декабря, там же	12.811	
363	2114	Поздне-римская, стертая. RV — [IOVICONSERVATOR]. Юпитер с Викторией и орлом у ног. Стертая. 2,1 см . . . . .	1		12.812	
364	2133	AV — DNIVSTI — [NIANVSPPAVG]. Бюст Юстиниана I, вправо. RV — моногр. им. г. Херсонеса. 1,7 см . . . . .	1	1 марта Пом. XLIV	12.814	Ор. тб. VIII, № 1
365	2134	AV — DNLEOP — [PETAVG]. Бюст Льва I, вправо. RV — имп-р, толкающий ногой пленника. 2 см	1		12.813	
366	2136	AV — DNIVSTI — N[IAN]VS... Бюст имп-ра, вправо. RV — VIC — TOR. Имп-р с длинным крестом. 1,5 см . . . . .	2	2 марта. Пом. XLV	12.806	Толстой, вып. IV, тб. 29, 515
367	2138	AV — голова в шлеме, вправо. RV — ΠΑΝ. Нос корабля. 1,3 см . . . . .	1	5 марта, там же	12.807	Бур. тб. XXII, 176
368	2139	AV — IMPCCLAVDI[VSAVG]. Голова имп-ра в лучистой короне, вправо. RV стерта. 1,9 см . . . . .	1		12.815	
369	2140—41	AV — В и В + — Василий I. 1,8 — 1,4 см . . . . .	2	7 марта, там же	12.816 12.817	Ор. IX.18—20
370	2143	AV — моногр. им. Романа II. RV — крест. 1,8 см . . . . .	1	8 марта, там же	12.818	
371	2144	AV — P/ω — Роман I. 2,3 см . . . . .	1	10 марта, там же	12.819	
372	2145	Византийская, стертая. RV — 4-хстрочн. надпись. 2,3 см . . . . .	1		12.820	
373	2146	AV — моногр. им. Романа II. RV — начало им. Василия II. 1,8 см . . . . .	1	12 марта, там же	12.821	Ор. X, 55
374	2147—8	AV — моногр. им. Константина Порф. RV — моногр. им. Романа II. 1,8 см . . . . .	2		12.822 12.823	То же, 48
375	2149—51	AV — В — Василий I. RV — крест. 2 — 1,7 см . . . . .	3	15 марта, там же	12.824	
376	2152	AV — P/ω — Роман I. RV — крест. 2,5 см . . . . .	1		12.825	

Крым. Севастополь  
 БИБЛИОТЕКА  
 ГОСУДАРСТВА ХЕРСОНЕССКОГО  
 МУЗЕЯ  
 Инв. № 1267.



Г. Д. БЕЛОВ

# ТЕРРАКОТТЫ ХЕРСОНЕСА

ИЗ РАСКОПОК 1908—1914 гг.

Терракотты Херсонеса, происходящие из раскопок 1908—14 гг., до сих пор не были изданы. Настоящее их опубликование стремится восполнить этот пробел и ввести терракотты в научный оборот. Кроме того, издание терракотт явится первым шагом к составлению общего каталога терракотт Херсонеса, о необходимости издания которого было вынесено соответствующее постановление Второй археологической конференцией в Херсонесе.<sup>1</sup>

В описании каждой терракотты даны сведения об ее происхождении: указаны год и место раскопок и номер погудной описи, что связывает терракотты с текстом дневников раскопок, издаваемых в этом же выпуске.

В настоящую работу вошли также терракотты, происходящие из раскопок некрополя за те же годы.

1. Терракоттовая маска ююши (рис. 1, 1, инв. № 619, происходит из раскопок 1909 г. в с.-в. части городища, помещение XX, по описи раскопок № 893). Высота—6,7 см, глина красноватая, плотная. Часть носа, нижняя и боковые части отбиты. Сзади—полая, вверху—отверстие для подвешивания. Волосы тонкими волнистыми прядями закрывают почти весь лоб, сверху—плотное покрывало, концы которого спускаются по сторонам. Лицо строгого стиля: большие миндалевидные глаза, очень рельефные веки и губы, крупный прямой нос. Подбородок сдвинут влево, верхняя губа соединяется с носом, это по небрежности сделано, вероятно, после формовки. В музее имеется еще аналогичная маска, но несколько меньшего размера (инв. № 604). Совершенно одинаковая с нашей маска ююши найдена в Ольвии в раскопках большого кургана в 1902 г.: одни и те же детали и полное совпадение размеров убеждают нас в том, что обе головки сделаны из одной формы.<sup>2</sup> Б. В. Фармаковский относит ольвийскую головку к середине V в. до н. э. Следует добавить, что прическа из волнистых тонких локонов, идущих поперек лба и закрывающих лоб до бровей, характерна для архаической скульптуры, из которой данные черты могли перейти в глиняную пластику и сохраняться еще в V веке.<sup>3</sup>



Рис. 1.

<sup>1</sup> „Вторая конференция археологов в Херсонесе“. Севастополь 1927, стр. 62.  
<sup>2</sup> „Изв. Археол. Ком.“, вып. 13, рис. 123, и вып. 33, рис. 40, текст на стр. 119.  
<sup>3</sup> Ср. М. Collignon, *Geschichte der griechischen Plastik I*, рис. 143, прическа Афины в зап. фронте храма Афины на о. Эгина. Ср. там же на рис. 116 бронзовую голову с о. Киферы.

2. Женская маска (рис. 1, 2, инв. № 727, из раскопок 1908 г. „около Уваровской базилики, на скале у входа во II помещение“, <sup>1</sup> по описи № 2569). Высота—5,3 см, глина—ярко-красная, плотная, но легкая. Отбиты: правая часть, низ и левая часть носа. Сзади головка вогнута. Голова покрыта гладким покрывалом, которое спускается на плечи. Черты лица исполнены не отчетливо, но в строгой манере, глаза вылеплены в виде рельефных овалов, нос большой, губы слились вместе, лицо овальной формы. По общему виду головки, по местонахождению (на скале) и по другим предметам, найденным здесь же (милетский черепок, архаическая терракотовая статуэтка), маску можно отнести к середине V века до н. эры.

3. Женская маска-протома (рис. 2, 1, инв. № 16, происходит из раскопок 1911 года у Херсонесского маяка, дом № 3, по описи раскопок № 468). Высота—8 см, глина красная, чистая с мелкими блестками слоды. Нижняя часть отбита, сзади вогнута. Лицо овальное, выполнено очень суммарно, черты лица расплывчаты. Волосы причесаны гладко и покрыты гладким покрывалом, голову обрамляет фон протомы. В ушах—слабо заметные серьги. Подобный головной убор принадлежит архаической эпохе: в Ольвии в 1903 г. найдена

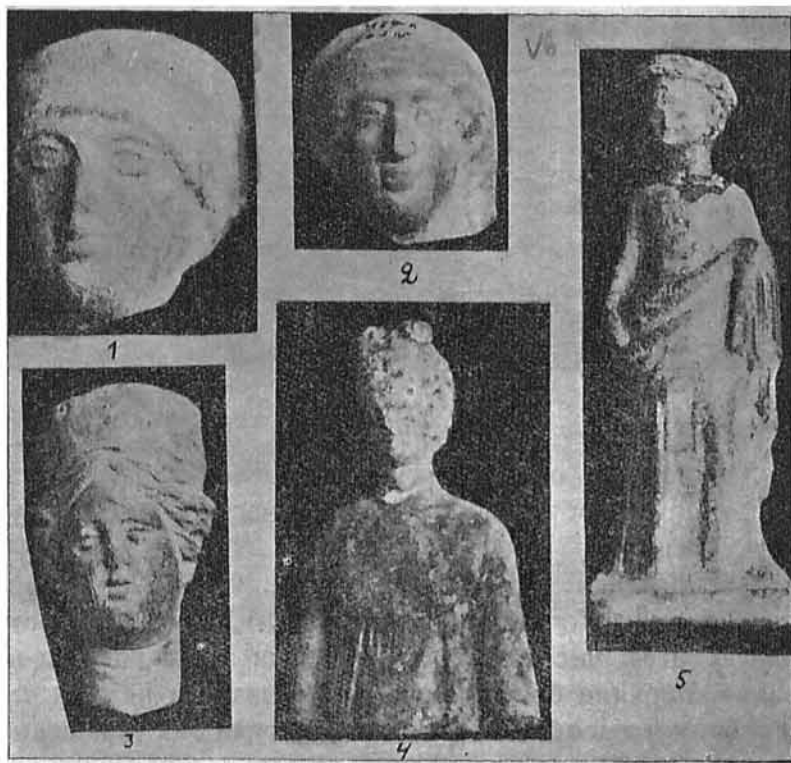

Рис. 2.

верхняя часть статуэтки (по определению Б. В. Фармаковского, Кору-Персефоны), относящейся к архаической эпохе, с похожим убором. <sup>2</sup> Köster на табл. 26 дает изображение сидящей Афины, аттического производства VI в., которая имеет похожий убор—высокое покрывало. <sup>3</sup> С таким же высоким убором изображены женские фигуры на табл. 27 и 28, они относятся к VI в. В каталоге Британского музея, на табл. XI, № В 409, женская сидящая богиня имеет подобный же головной убор, терракотта происходит

из Сицилии и относится к архаической эпохе. <sup>4</sup> Наша головка принадлежит, вероятно, погрудному изображению Кору и относится, по общему своему виду и исполнению, к концу V в. до н. э.

4. Женская маска (рис. 2, 2, инв. № 584, найдена „на скале в помещении XV, 4 траншее около Восточной базилики“ в 1909 г., по описи раскопок № 757). Высота—10 см, глина—красноватая, чистая и плотная. Сзади маска вогнута и имеет два отверстия для подвешивания. Верхние боковые части покрывала и нижняя часть маски отбиты. Волосы покрыты широким и высоким покрывалом, спереди они украшены бантом с расширяющимися концами и рельефным узлом посередине, от него к ушам идут врезанные полоски. Над ушами концы убора собраны в мелкие складки. Черты лица правильные, профиль чистый, нос и лоб составляют одну прямую линию. Работа тщательная и художественная. Строгость, спокойствие и выдержанность в чертах лица позволяют отнести эту головку, приблизительно, ко времени конца V, начала IV века.

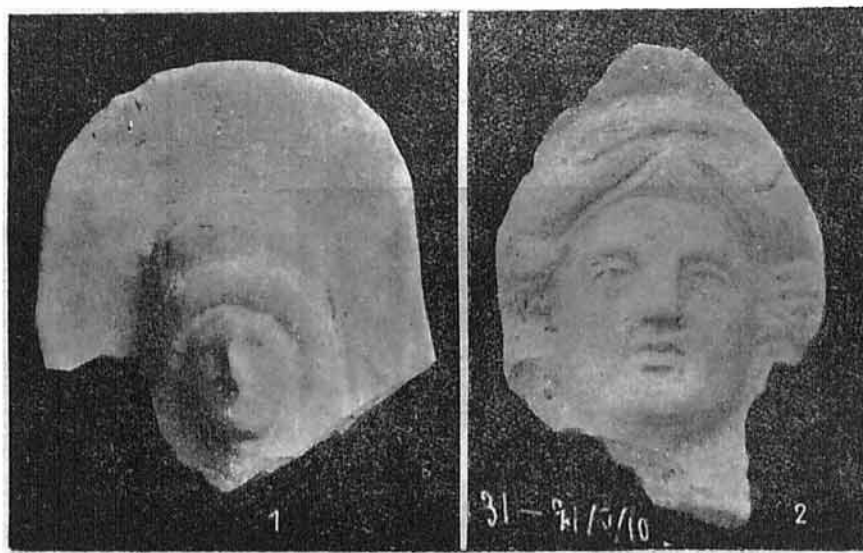
<sup>1</sup> Слова, заключенные в кавычки, указывающие местонахождение терракотт при раскопках, взяты буквально из дневников раскопок.

<sup>2</sup> ИАК, вып. 13, рис. 117 на 170 стр.

<sup>3</sup> А. Köster, Die griechischen Terrakotten. Berlin 1926.

<sup>4</sup> Walters, Catalogue of the terracottas in the British Museum, 1903. Ср. Winter, Die Typen der figürlichen Terrakotten. I, стр. 247, рис. 1.



5. Терракотовая женская маска-горельеф (рис. 3,з, инв. № 738, найдена „под водостоком XIII улицы в сев.-вост. части городища“, по описи раскопок 1909 г. № 3051). Высота — 12 см, глина — желтовато-красного цвета с большим количеством песчинок и крупинок известняка, грубая и скважистая. Верхняя часть маски приклеена, низ отбит, задняя сторона слегка вогнута. Волосы локонами окружают лоб, а вверху образуют спиральные завитки. Лицо широкое, с тяжелым подбородком, небольшим ртом и очень рельефными веками, на полуоткрытых губах чувствуется легкая улыбка. Поверхность лица не отделана, шероховатая. Крупные размеры маски, уверенное исполнение и общее художественное впечатление говорят о хорошем мастере, привыкшем лепить крупными штрихами. Winter на стр. 253, рис. 7, дает бюст с аналогичной прической.<sup>1</sup> По исполнению эту маску следует отнести к более позднему времени, чем первые, — приблизительно, к IV в. до н. э.

6. Фрагмент мужской маски (рис. 24,з, инв. № 76, найден случайно в 1911 г., по описи № 555) Высота — 6 см, глина — внутри серая, сзади — коричневая, лицевая сторона покрыта зеленоватой глиной. Сохранилась правая верхняя часть лица, оборотная сторона слегка вогнута. В изломе видны прослойки глины, которая слоями накладывалась в форму. Пышные волосы свободными прядями закинута назад, чистый лоб и глаз выполнены очень тонко: веки, глазное яблоко, даже зрачок выполнены отчетливо и тщательно. Перед нами — произведение хорошего мастера приблизительно III в. до н. э. По составу глины и по ее облицовке возможно считать описываемую голову местной работой.

7. Маска бородатого Диониса (рис. 3,2, инв. № 605, найдена „в насыпи некрополя, на месте быв. скотного двора“, по описи раскопок 1909 г. № 3892).

Высота — 12 см, глина — желтовато-коричневого цвета, плотная, с мелкими блестками, легкая. Сохранилась правая часть лица, склеенная из трех частей. Волосы и борода выполнены в виде виноградных ягод — рельефными круглыми бугорками. Голову украшает венок из плюшевых листьев и диадема в виде рельефного обруча-ленты с полушариями на концах. Волосы закрывают большую часть лба, борода широкая, окладистая, сохранился один ус. Работа тщательная и художественная. Вверху имеется отверстие, тыловая сторона вогнута. Аналогично трактованы волосы и борода на маске Диониса, найденной в Керчи в 1851 г., размеры масок почти совпадают.<sup>2</sup> Нашу маску следует отнести, приблизительно, к III в. до н. э.



Рис. 3.

<sup>1</sup> Winter, Die Typen der figurlichen Terrakotten I.

<sup>2</sup> Comptes rendus за 1878-79 г., рис. на стр. 14, табл. II, 1-2. Ср. также S. Reinach, Antiquités du Bosphore Cimmérien, рис. на стр. 121.

8. Фрагмент бороды Диониса (рис. 28, 4, инв. № 639, найден— „в помещ. с лестницей, в сев.-вост. части городища, на месте раскопок 1878 и 1888 гг.“, по описи 1909 г. № 3654). Высота—6,5 см, глина—в середине серая, снаружи—красно-коричневая, плотная, без блесток. Борода трактована в виде восьми отдельных волнистых прядей. От лица сохранилась часть подбородка и нижней губы. На масках Диониса, найденных в Керчи в 1851 г., борода изображена совершенно одинаковой с нашей.<sup>1</sup> В Херсонесе с аналогичной бородой найдена маска Диониса в 1896 г. в гробнице № 611.<sup>2</sup> В музее имеется еще несколько фрагментов подобного же вида.

9. Терракоттовая маска молодого Пана (рис. 3, 1, инв. № 611, найдена „в помещ. С с лестницей, в сев.-вост. части городища, на месте раскопок 1878 и 1888 гг.“, по описи раскопок 1909 г. № 3688). Высота—10 см, глина—в середине в изломе серая, снаружи—серовато-коричневая, плотная, с мелкими светлыми блестками. Сохранилась только верхняя

левая часть головы. Стенки маски тонкие, сзади она полая, глубоко вогнутая. Волосы окрашены в красно-коричневый цвет, лицо сохранило следы розовой окраски. Волосы трактованы волнистой массой, голова украшена венком из листьев и гроздей винограда, одна из них находится по середине лба, вверху—два небольших рога, ухо острое и сильно торчит в сторону. Брови высоко поднимаются вверх—характерная черта для сатиров. Лоб припухший, щека мясистая, пухлая—с бугорками и ямками, в глазах и на сохранившейся щеке—веселая усмешка. Улыбка и ямочка на щеке от улыбки хорошо видны при рассмотривании впрямь (даваемое воспроизведение этого выражения не передает). Приходится очень пожалеть, что голова не сохранилась полностью. Работа ее—прекрасная, сочная, чув-



Рис. 4.



Рис. 5.

ствуется умелая, уверенная и легкая рука мастера. Лицо живое, характерное для сатира. Присутствие рогов на голове указывает на изображение Пана, но другие черты позволяют видеть в терракотте также сатира или силена.<sup>3</sup> Во всяком случае, перед нами образ из круга Диониса, образ еще благородный, не вульгарный, относящийся, приблизительно, к III в. до н. э.<sup>4</sup>

<sup>1</sup> *Compte rendu* за 1878 г., стр. 16, табл. II, 1. *S. Reinach*, ук. с., т. LXXIV, 1—2.

<sup>2</sup> ОАК за 1896 г., рис. 548. Ср. также — *Winter* II, стр. 377, 1—3. *Froehner*, *Coll. Gréau*, табл. LIII, № 891 — из Смирны; там же, табл. II, № 798 — из Смирны. *Priene*. Berlin, 1904. Рис. 402.

<sup>3</sup> *Б. В. Фармаковский* в статье „Обломки статуэтки сатира из Керчи“ (*Зап. Одесск. О-ва Ист. и Древн.*, т. XXX) на стр. 158 — 59 говорит, что рога у сатиров в мраморной скульптуре появляются с половины II в. до н. э., когда тип сатира начинает смешиваться с типом Пана. В терракоттах сатиры с рогами, очевидно, появляются немного ранее, может быть, под влиянием живописи.

<sup>4</sup> *Winter* дает тип Пана во II т., на стр. 392—95; 408, рис. 7 — из М. Азии. В I томе на стр. 220 — 21, рис. 6 — из Танагры. Ср. *Froehner*, *Terr. suites d'Asie Mineure*, на табл. 65, 2 изображена голова силена с рогами; на табл. 1—3 — голова Пана в венке и с рогами — конца IV в. до н. э., происходит из Тралл; на табл. 24 — вакхические маски из Тарса. *Kekulé*, *Die Terrakotten von Pompeji*, 1880, табл. XII, 1 — голова Пана, молодая, с рогами, и др.

10. Комический актер (рис. 4 и 5, инв. № 4822, найден при раскопках „внутри монастырской ограды, под 1-м полом“, в 1912 г., по описи раскопок № 2124). Высота — 9,5 см, глина — красноватая, чистая, неплотная, с мелкими блестками слюды. Концы ног и верхняя правая часть головы отбиты, а также верхний конец палицы. Правая рука поднята ко рту, в левой актер держит суковатую палицу, прижимая ее к плечу. Одежду актера составляет короткая туника, поверхность которой трактована в виде мелких углублений, одежда туго подпоясана, спереди и сзади сделано по две складки в виде треугольных углублений. Через левое плечо перекинута львиная шкура, голова льва с разинутой пастью, полною зубов, и с высунутым языком висит ниже левой руки. Головной убор состоит из львиной шкуры, голова льва сохранилась лишь частично. На лице актера — большая маска с широкой бородой, с огромным ртом с длинным рядом мелких зубов и приплюснутым посом. Глаза выпуклые, вылезают из орбит, с приподнятыми наружными углами, брови резко подчеркнутые, сильно приподняты вверх, — маска улыбающаяся, комическая. Большая голова актера посажена на короткой шее, фигура невысокая и плотная, жирная, с большим животом.<sup>1</sup> Фигура актера весьма характерная, исполнение очень тщательное и тонкое, детали старательно проработаны, все говорит о большом искусстве мастера. На основании атрибутов — палицы и львиной шкуры — возможно предположить, что актер играл Геракла, изображая его в карикатурном виде. Совершенно аналогичная фигура актера издана у Ашика.<sup>2</sup> По типу (фигура актера еще довольно сдержанная и не утрированная) и исполнению нашу фигуру возможно отнести, приблизительно, к концу V — началу IV в. до н. э.

11. Танцующая девушка (рис. 6, инв. № 700, найдена при раскопках сев.-вост. части городища, на II полу, по описи 1913 г. № 2978). Высота — 21,5 см, диаметр овальной базы 8 см, из плотной розовой, в изломе желтоватой, глины без блесков. Фигура склеена из многих обломков, на лицевой стороне сделаны три гипсовые вставки, поверхность верхней части правой ноги выщерблена, сзади отбит кусок основания. Задняя сторона не обработана и имеет большое прямоугольное отверстие, размером 10×5 см. Девушка изображена танцующей: правая нога сильно выставлена вперед, левой рукой, вытянутой в сторону, придерживает гиматий, правая поднята на уровне пояса. Широкий и длинный гиматий от сильного движения плотно прилегает к телу, ясно обрисовывая его формы, и широко распахнулся в стороны, образуя множество извилистых живописных складок и полуобнажая правое плечо и грудь. Из-под гиматия внизу виден конец хитона. Головка на высокой прямой шее держится совершенно прямо, волосы мелкими прядями обрамляют полное лицо, они окрашены в красно-коричневый цвет, позади собраны в длинную конусовидную прическу. База, одежды и тело покрыты белой облицовкой, поверх которой база украшена двумя коричневыми полосами, гиматий же сохранил следы лиловой окраски, губы — коричневого цвета. В ушах — круглые серьги с отверстиями. Белая облицовка местами осыпалась, а на гиматии имеется патина зеленоватого цвета. Девушка представлена рослой, полной, с высокой грудью, широкими плечами и очень маленькой головкой (высота 2,5 см при высоте фигуры в 20 см). Композиция фигуры в движении и трактовка одежды



Рис. 6.

<sup>1</sup> Cp. *Winter* II, стр. 414 слд., стр. 417, 12; стр. 422, 11. *Froehner*, *Terr. cuites d'Asie Mineure*, т. 105, 2. *Coll. Gréau*, т. VIII, 355, из Фесии. *Pottier*, *Stat. de terr. cuites dans l'antiquité*, 55, из Мирны, также т. 45, 9. *Köster*, т. 98, два комических актера в масках идут обнявшись (*Winter*, II, 416, 7).

<sup>2</sup> *Ашик*, *Боспорское царство III*, т. LXXIV.



выразительны и эффектны, но в отделке заметна некоторая шероховатость и небрежность. Совершенно аналогичная нашей имеется танцующая девушка в Берлинском музее: поза, одежда, детали и размеры ее тождественны, происходит из Коринфа.<sup>1</sup> В Британском музее имеется танцующая девушка, в общем напоминающая нашу, происходит она из Эретрии.<sup>2</sup> Танцующие девушки из Приены тоже близки нашей.<sup>3</sup> В Эрмитаже женская фигура № 883 в, происходящая из Аттики, по качеству глины и облицовки и по стилистическим особенностям головы и лица очень близка нашей терракотте.

Характер нашей фигуры: широкоплечая, полная, сильная, с крупным носом, говорит о влиянии школы Поликлета<sup>4</sup> (терракотта, очевидно, привезена в Херсонес из Коринфа), по типу же и выполнению можно, приблизительно, отнести ее ко времени раннего эллинизма, к концу V—к началу IV в. до н. э.



Рис. 7.

12. Женская фигура (рис. 7, инв. № 701, найдена „в яме в скале“ при раскопках некрополя в 1913 г., по описи № 1861). Высота—20,5 см, глина красная и плотная, тяжелая, стенки статуэтки массивные, поверхность фигуры ничем не облицована, внутри—полая, сзади—прямоугольное отверстие, размером 3,5×3,1 см. Головка приклеена, отбита нижняя передняя часть одежды. Женщина стоит в спокойной позе, опираясь на левую ногу, правая полусогнута в колене. Длинный хитон прямыми складками падает до земли и закрывает ноги, тяжелый гиматий спускается ниже правого колена, другой его конец с правого плеча, пересекая по диагонали торс, тяжелой массой свешивается с левой руки. Правая рука поднята на грудь, левая лежит на бедре, обе под гиматием. Шея изогнута вперед и влево, головка сильно выступает вперед, это делает фигуру сзади сутуловатой. Волосы причесаны гладкими спиральными локонами, разделенными проборами, и завязаны сзади в виде круга (половина его отбита), в ушах—небольшие круглые серьги (одна отбита). Лицо выполнено тонко и тщательно, профиль чистый, нос продолжает линию лба, отчетливо исполнены глаза и губы: Аналогичная головка найдена в Херсонесе в 1891 г., одинаковы профиль, прическа и размеры.<sup>5</sup> Такая же прическа на фигурах Британского музея № С 246 и С 310, по общему же виду похожа на нашу терракотта № С 266, все из Танагры.<sup>6</sup> В монументальной пластике можно указать на статую девушки Берлинского государственного музея (№ 583), которая могла послужить прототипом нашей терракотты, постановка фигуры и трактовка одежды почти тождественны. Статуя происходит из Тиволи и относится к IV в. до н. э.<sup>7</sup> Танагрские терракотты так к ней близки, что, несомненно, данная статуя в древности была примером и образцом для короoplastов. Наша терракотта по простоте трактовки одежды, по сдержанности мастера в лепке складок, по спокойной и довольно строгой еще композиции фигуры и прекрасному выполнению должна быть отнесена ко времени не позднее IV в. до н. э.

<sup>1</sup> *Ausgewählte griech. Terrakotten im Antiquarium der Königlichen Museen zu Berlin*, 1903. Табл. XXVII, I, инв. № 6848. См. также *Stackelberg*, *Gräber der Hellenen*, 65. *Winter II*, стр. 146, 7. Менее похожа под № 6849 выс. 22 см, из Коринфа.

<sup>2</sup> *Catalogue*, т. XXXII, С 202, Ht 9<sup>7</sup>/<sub>8</sub> in.

<sup>3</sup> *Wiegand-Schrader*. Priene. Berlin 1904. Рис. 142, 143 и 146.

<sup>4</sup> *Küster*, ук. соч., стр. 61.

<sup>5</sup> ОАК за 1891 г., рис. 5 на стр. 7.

<sup>6</sup> *Catalogue*, табл. XXVI—XXVIII.

<sup>7</sup> *Kurze Beschreibung der antiken Skulpturen im Alten Museum*, 1922. Табл. 44, текст на стр. 47.

нилась мало, склеена из пяти частей, внутри полая, сзади — небольшое отверстие. Женщина опирается на правую ногу, носок выступающей вперед левой ноги виден из-под длинного хитона. Правая рука согнута в локте и закрыта широким гиматием, другой конец которого свешивается с левой руки, приподнятой к груди. Задняя сторона обработана, конец плаща висит сзади до пояса. Головка склонена влево и вперед, волосы образуют волнистую прическу, более высокую назади, — где видно, что волосы были мастером наклеены отдельно, после формовки. В углублениях волос сохранились следы розовой окраски. Лицо овальное, молодое, но черты его неотчетливы. Поверхность фигуры сильно обтерта. Живописное расположение складок — от правого локтя они расходятся веерообразно — очень оживляет фигуру. Терракотта близка группе драпированных фигур, в особенности № 19 (рис. 15), аналогичны поза, складки хитона, конец гиматия сзади сделан у обеих фигур совершенно одинаково. Очень похожа на нашу терракотта из Приены, относящаяся к IV в. до н. э.<sup>1</sup> По общему виду фигуры, по качеству глины и облицовки можно предположить, что наша терракотта происходит из М. Азии и относится к III в. до н. э.



Рис. 18.



Рис. 19.

24. Обнаженный женский торс (рис. 18, инв. № 569, найден при раскопках в сев.-вост. части городища „в помещении X, траншея 3, на скале,“ в 1909 г., по описи раскопок № 549). Высота — 9 см, глина — оранжевого цвета, с большим количеством блесков, чистая и мягкая, слабо обожженная.

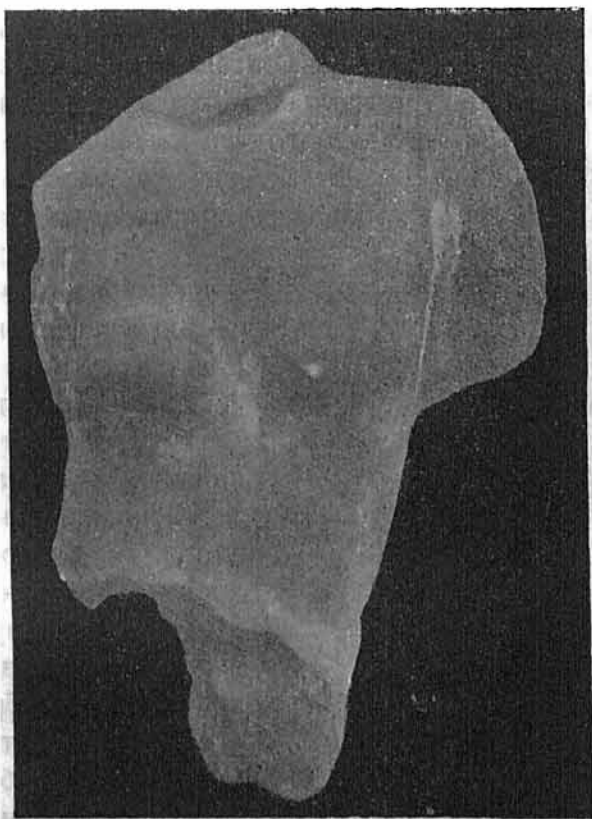
На лицевой стороне поверхность тела имеет более твердый слой, тщательно отделанный, на задней этот слой осыпался. В углублениях сохранились немногие следы белой облицовки, внутри фигура полая, на спине — небольшое овальное углубление. Сохранился только торс и часть левой руки. По наклону тела вправо и по отставленной назад левой руке можно заключить, что фигура полулежала, опираясь на левую руку. Фрагмент — прекрасной, тонкой работы, торс мягко моделирован и принадлежит молодому, упругому телу, м. б., Афродиты. Близок нашему обнаженный женский торс Феодосийского музея, из желтой глины, с локонами на плечах. Мотив обнаженного женского тела среди терракотт был весьма распространенным: Афродита из М. Азии у Köster'a,<sup>2</sup> в Британском музее (на табл. XXIX) две полуобнаженные девушки из Танагры,<sup>3</sup> в издании A. Cartault — полулежащая обнаженная до бедер женская фигура по общему виду аналогична нашей.<sup>4</sup>

<sup>1</sup> Priene. Рис. 136 на стр. 158. Ср. *Winter II*, стр. 22, 2d.

<sup>2</sup> Köster, ук. соч., т. 80—83, выс. 21,5 см; ср. *Winter II*, стр. 206, 1 B. Pottier et Reinach, *Nécropole de Myrina*, 287. Klein, *Praxiteles*, 226; 3. Köster, т. 88, Афродита, вероятно, из Миринны, выс. 30 см. *Winter II*, стр. 98, 4. *Furtwängler*, *Meisterwerke*, 627 стр., рис. 126.

<sup>3</sup> *Catalogue*, табл. XXIX, С 316, другая на той же табл. слева; фигуру С 316 см. также у *Springer'a*, *Kunstgeschichte I*, 1923. Рис. 699 на стр. 372.

<sup>4</sup> A. Cartault, *Terr. cuites grecques*, т. XI, выс. 18,5 см. Ср. *Winter II*, стр. 92 — 103, стр. 126.

25. Фрагмент полуобнаженной женской фигуры — Афродиты (рис. 19, найден в раскопках сев.-вост. части городища, „в помещ. Д, южная часть, нижний слой“, по описи раскопок 1908 г. № 3074; хранится в Эрмитаже под № 17941). Высота — 15,5 см, глина красноватого цвета, чистая, с мелкими блестками. Отбиты: голова, правая часть груди и рука, сзади — полая. Фигура покоится на левой ноге, правая полусогнута, торс изогнут влево. Тело обнажено до бедер, а также нижняя часть правой ноги. Одежда придерживается левой рукой. Тело моделировано мягко и нежно, работа тщательная и тонкая, линии изогнутого тела плавны и ритмичны.

Подобный мотив в изображении Афродиты заимствован из мраморной скульптуры, где он был очень распространен со времени Праксителя. В собрании Loeb похожа на нашу фигура на табл. 91, происходящая из М. Азии, также на табл. 92.<sup>1</sup> У Köster'a на табл. 84 — 85 — Афродита из М. Азии.<sup>2</sup>

Обе терракотты, судя по глине и сравнительным данным, очевидно, происходят из М. Азии и принадлежат эпохе после Праксителя, т. е., приблизительно, III в. до н. э.



Рис. 20.

26. Статуэтка Кибелы, фрагмент (рис. 20, инв. № 694, „найдена на глубине 2 м в XII помещении, транш. 4, у Вост. базилики“, по описи раскопок 1909 г. № 592). Высота — 20,5 см, глина — красноватая, грубая, без блесток, с мелкими песчинками известняка. Сохранилась левая половина фигуры, голова, низ и левая рука отбиты. Статуэтка массивная и тяжелая. Богиня изображена сидящей в кресле, со львенком на коленях, обращенным вправо, голова льва изображена впрямь. Фигура Кибелы одета в толстую одежду, которая тяжелыми складками спускается вниз с левого плеча, образуя на груди и на коленях полукруглые складки. Сидение — прямоугольной формы, боковая сторона его плоская, на ней, ближе к задней стороне, имеется отверстие, тыловая сторона вогнута. Изображения Кибелы в терракотках встречаются как в Херсонесе, так и в Ольвии<sup>3</sup> и Керчи довольно часто. Культ ее, вероятно, был заимствован из М. Азии, где он был в большом распространении; терракоттовые фигуры Кибелы также, вероятно, привозились оттуда.

Терракоттовые фигуры Кибелы изданы в большом количестве и происходят большей частью из М. Азии. Близкие по типу нашей изображения Кибелы имеются в каталоге Winter'a, происходят: из Смирны,<sup>4</sup> с Родоса,<sup>5</sup> из М. Азии.<sup>6</sup> По грубости исполнения и по качеству глины нашу терракотту можно считать местной работой, приблизительно, конца III — II в. до н. э. Вместе с терракоттой были найдены „мегарские“ черепки в большом количестве.

27. Фигура Кибелы (рис. 21, инв. № 658, найдена „в XX могиле у Карантинной бухты“ при раскопках 1910 г., по описи № 332). Высота — 15,5 см, глина — красноватая, с мелкими блестками слюды, жесткая и плотная. Голова приклеена, внутри фигура полая, сзади — прямоугольное отверстие величиной 7 × 5 см. Кибела представлена сидящей в кресле, ноги поставлены впрямь, туловище слегка повернуто влево. В правой руке богиня держит патеру, в левой — тимпан. Хитон слегка приоткрывает грудь и концы ног, на коленях лежит плащ, который спускается ниже колен. Волосы длинными локонами падают на

<sup>1</sup> Samml. Loeb, т. 91, выс. 32,7 см, т. 92, выс. 28,7 см.

<sup>2</sup> Köster, ук. соч. Выс. 0,22 см. Ср. Winter II, стр. 215, 4.

<sup>3</sup> ОАК за 1909 — 1910 гг., рис. 75 на стр. 67. ОАК за 1908 г., рис. 61 и 62 на стр. 79.

<sup>4</sup> Winter, Die Typen der figurlichen Terrakotten I, стр. 174, 5.

<sup>5</sup> Там же, стр. 52, 10. Ср. также Salzmann, Nécropole de Camiros, табл. XVI.

<sup>6</sup> Там же, стр. 174, 4. Ср. также: Froehner, Terre cuites d'Asie Mineure I, табл. 4 и 44. Winter I, стр. 175, 5—6. Biardot, Les terres cuites funèbres, табл. XVI, 1, из Италии. W. Dörpfeld, Troja und Ilion II, табл. 55, стр. 439—441.



плечи, вверху они слегка подняты в виде завитков, в ушах — плоские круглые серьги. На голове надет высокий калаф. Фигура производит в целом живое впечатление, но исполнение отличается некоторой небрежностью и сухостью: повидимому, мастер видел перед собой лучший образец, но не сумел до него возвыситься. Köster на табл. 80 дает изображение Кибелы,<sup>1</sup> близкое нашей по позе, форме кресла и расположению волос, но со львенком на коленях и двумя по сторонам. Терракотта происходит из Смирны и относится к V в. до н. э. Аналогична нашей Кибела, изображенная у Froehner на табл. 44, происходит из М. Азии.<sup>2</sup> Совершенно одинакова с нашей Кибела, найденная при раскопках в 1921 г. в Нотине,<sup>3</sup> очень похожа на нашу Кибела из Приены,<sup>4</sup> близки также нашей терракотты Кибелы, происходящие из раскопок 1908 г. в Ольвии.<sup>5</sup> Перечисленные терракотты строже и лучше по исполнению нашей, поэтому последняя должна быть отнесена к III в. или даже ко времени позднего эллинизма.<sup>6</sup> (Вместе с Кибелой в могиле были найдены краснолаковые кувшинчик и тарелка).

28. Женская фигура с поднятыми вверх руками — Персефона (?) рис. 22, з, инв. № 699, найдена „в могиле S у головы, в 4-й продольной траншее, при раскопках западной оборон. стены“ в 1910 г., по описи № 1578).<sup>7</sup> Высота—15,8 см, глина—оранжевого цвета, плотная, голова—из серой глины. Концы рук отбиты, часть груди приклеена, слегка отбит конец выступа. Тело представлено обнаженным, без облицовки. Фигура изображена до бедер, в виде широкого раструба внизу, внутри полая, в верхней части спины—небольшое круглое отверстие. Грудь сильно выдается вперед, руки вытянуты вперед и от локтей подняты вверх. Волосы длинными волнистыми двойными локонами падают на плечи, в ушах—шаровидные серьги, на голове—диадема в виде полумесяца и острый выступ. Лицо овальное с острым подбородком и с серьезным выражением. Совершенно аналогичная фигура найдена „в могиле XI между 1 и 2 передовыми оборонительными стенами“ (по описи раскопок 1910 г. № 1648, инв. № 725, рис. 22, з). В 1898 г. найдена в раскопках оборонительных стен юго-восточного участка такая же голова с выступом;<sup>8</sup> кроме того, в складе музея имеется подобная же голова (инв. № 712), но точное ее происхождение неизвестно.



Рис. 21.

В Британском музее имеется фигура Персефоны (?) с поднятой вверх левой рукой, в венке и калафе, и Афродиты (?), обнаженной и с поднятой левой рукой.<sup>9</sup> Наши терракотты, по всей вероятности, изображают Кору-Персефону, судя по типу лица и фигуры. По находкам (буролаковый кувшинчик, такой же флакон, бусы пастовые и др.) и характеру работы их можно отнести ко времени позднего эллинизма, а по качеству глины считать их терракоттами местного производства.

Следующие четыре фигуры найдены вместе в насыпи у могилы № 21, при раскопках некрополя у Карантинной бухты в 1913 г.

<sup>1</sup> Köster, ук. соч. Близкий тип у Winter'a II, стр. 175, 1.

<sup>2</sup> Froehner, Terr. cuites d'Asie Mineure, т. 44; см. также Froehner, Coll. Gréau, т. 4 и 44, Winter II, стр. 174, 4.

<sup>3</sup> Bull. der corr. Hellénique, т. VII—XII, 1925. Рис. 10 на стр. 335. Winter II, стр. 174, 1.

<sup>4</sup> Priene. Рис. 368, а также 367 на стр. 330.

<sup>5</sup> ОАК за 1908 г., рис. 61 и 62 на стр. 79.

<sup>6</sup> В 1910 г. найдена в Херсонесе фигура Кибелы (по описи № 3491, инв. № 708) со львенком на коленях из серой, очень грубой глины и очень грубой работы.

<sup>7</sup> Изданы были во II вып. Херс. Сб., рис. 15 на стр. 236.

<sup>8</sup> ОАК за 1898 г., рис. 10 на стр. 111.

<sup>9</sup> Catalogue, табл. X, 784, из Киренаики, табл. XI, 28 — из Сицилии.

29. Стоящая женская фигура (рис. 1, 5, инв. № 716, по описи № 3119). Высота — 13 см, глина — красноватая, плохо обожженная, мягкая, чистая, с блестками. Голова приклеена, внутри фигура полая, сзади — большое, овальной формы, отверстие, основанием служит дощечка. Женщина стоит в спокойной позе, в длинном хитоне, гиматий лежит на правом бедре и свешивается с приподнятой до пояса левой руки. Головка повернута влево и украшена густо плетеным венком (затылок отбит). Широкое улыбающееся лицо выполнено выразительно, в остальном работа суммарная и небрежная.

30. Поясная женская фигура (рис. 1, 4 инв. № 695, по описи 1913 года № 3120, найдена там же). Высота — 9,7 см, глина — такая же, как у предыдущей, головка приклеена, лицевая и задняя сторона склеены по вертикали, что указывает на выполнение фигуры из двух формочек — передней и задней. Хитон подпоясан и плотно облегает высокую грудь, ниже груди на нем — небольшие складки. Руки опущены прямо вниз, головка склонена слегка влево и украшена высокой прической в виде двух возвышений, перевязанных лентой, в ушах — маленькие круглые серьги. Овальное лицо выполнено хорошо, фигура моделирована просто, в спокойных тонах. В музее имеется еще аналогичный женский



2



3



Рис. 23.

Рис. 22.

бюст (№ 568) из красной глины, но крупнее размерами. Одинаковая по типу терракотта найдена в Приене, только крупнее размерами и лучше по исполнению.<sup>1</sup> Аналогичная прическа имеется на женской фигуре Британского музея на табл. XXVIII, С 255, происходит из Танагры. В Феодосийском музее имеется аналогичный нашему женский бюст (№ 120), но более грубой работы. В Керченском музее похож в общем на наш бюст № 401, с высоким убором на голове.

31. Крылатый гений (инв. № 657, найден там же, по описи 1913 г. № 3121). Сохранившаяся высота — 9 см, глина — такая же, слабо обожженная, отбиты: голова, верхние части крыльев и концы ног. Поза фигуры совершенно аналогична № 17 (рис. 14, 2), но рельеф здесь выше, детали отчетливее, моделировка более четкая и проработанная. Очевидно, формочка в данном случае была лучше или новее, кроме того, на данной фигуре нет облицовки, которая на первых фигурах заполнила углубления и тем придала формам тела расплывчатый характер.

32. Фрагмент такой же фигуры, сохранилась только средняя часть, склеенная из трех кусков. Высота — 6 см, найдена там же, глина аналогичная, работа грубее (инв. № 729).

<sup>1</sup> Priene. Рис. 430 на стр. 355. Выс. 0,18 м. См. *Winter I*, стр. 255, 2.

Характер работы и качество глины у всех одинаковы. Сверху имеется на всех налет земли серого цвета. Происходят, несомненно, из одной мастерской, работавшей, вероятно, в М. Азии в эпоху позднего эллинизма.

33. Стоящая женская фигура (рис. 23, инв. № 659, „найдена в могиле № 18 при раскопках некрополя на берегу Карантинной бухты“ в 1910 г., по описи № 768). Высота — 14 см, глина — красная, плотная, грубоватая. Головка приклеена, внутри фигура — полая, сзади — гладкая, на спине — четырехугольное отверстие размером 2,6 × 1,3 см. Женщина стоит на базе овальной формы, согнув в колене правую ногу и придерживая правой рукой на колонне утку, в опущенной левой руке — какой-то неясный прямоугольный предмет. Фигура одета в длинный хитон и гиматий, который спускается ниже колен, конец его перекинут жгутом через левое плечо.

Волосы спереди причесаны гладко и падают на плечи волнистыми локонами (прилепленными после формовки), наверху собраны в высокую прическу в роде кробила и украшены гладким венком. Шея короткая, лицо широкое, с мелкими чертами, и немолодое. Формы тела и одежда выполнены небрежно, не четко и грубо. Совершенно аналогичная фигура найдена в 1867 г. в Керчи на Митридате.<sup>1</sup> В Керченском музее близки нашей фигуры №№ 557, 542 и 545. В Одесском музее имеется фигура, похожая на нашу, только без птицы. (Терракотты II, табл. IV, 3). Близкие нашей имеются женские фигуры в Феодосийском музее. Некоторые терракотты Приены имеют основанием аналогичную базу полуовальной формы и похожи на нашу по общему виду.<sup>2</sup> По небрежной работе и другим находкам в данной могиле (чернолаковые лекиф и кувшинчик, — оба плохого лака, краснолаковый кувшинчик, бронзовый амулет) можно рассматриваемую терракотту отнести ко времени позднего эллинизма или к римской эпохе.



Рис. 24.

34. Торс стоящей женской фигуры (рис. 3, 4, инв. № 719, найдена при раскопках „у Вост. базилики, траншея 3, в помещении VII в нижнем слое между стенами“ в 1909 г., по описи № 366). Высота — 8,1 см, глина красноватая с блестками, чистая, слабо обожженная. Голова и нижняя часть отбиты, сзади — гладкая, внутри — полая. Руки прижаты к груди, в правой женщина держит маленькую птичку, в левой — неясный предмет (яблоко?). Верхняя одежда трактована прямыми складками. Работа небрежная и суммарная. Вместе с терракоттой были найдены обломки посуды плохого черного лака с накладным узором и „мегарских“ чашек. Находки и характер работы позволяют отнести терракотту к позднему эллинизму

<sup>1</sup> *Compte rendu* за 1868 г., т. III, 7, 68 — 69 стр. нем. текста. Ср. *Winter* II, стр. 79, 5.

<sup>2</sup> Priene. Рис. 129, 131, 139 и 140 на стр. 158—159.

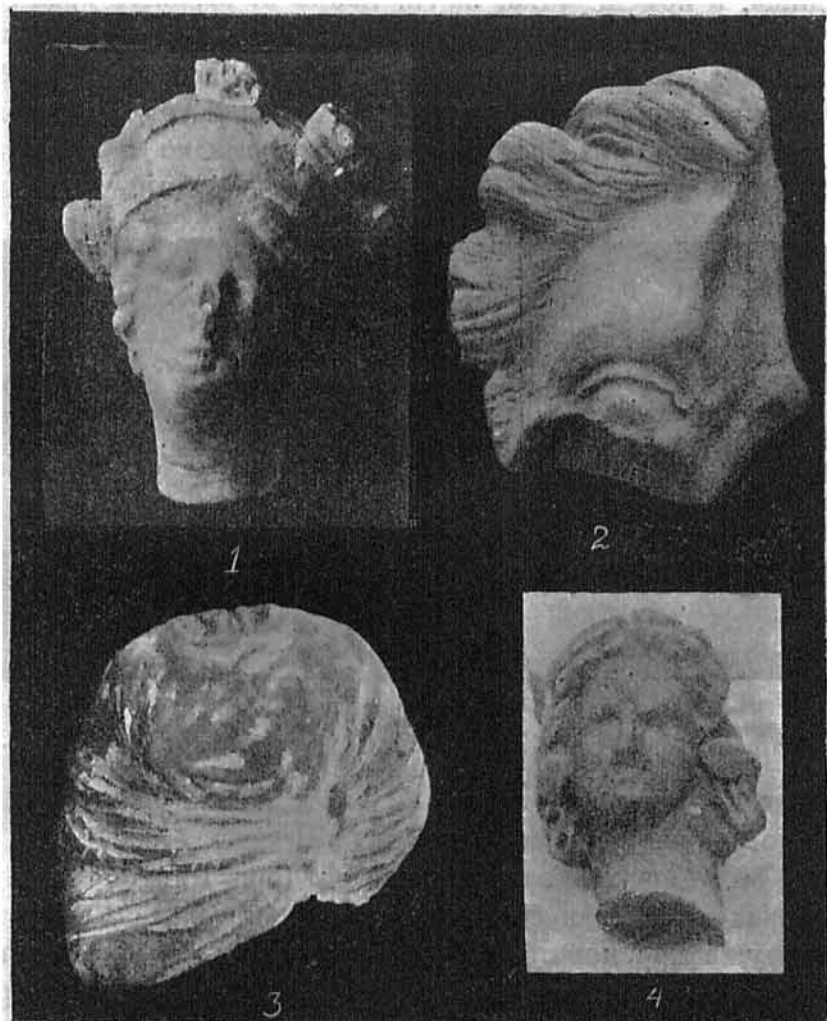

или римской эпохе, когда было в большом распространении изображение женских и детских фигур с птицами.<sup>1</sup>

35. Женская головка (рис. 24, 1, инв. № 718, найдена „в сев.-вост. части городища, транш. 4, помещ. XI, на гл. до 1 м в 1909 г.“, по описи № 564). Высота — 6,2 см, глина в изломе — красноватого цвета, сверху — розоватая, крепко обожженная, с блестками слюды и крупинками известняка. Внутри — полая, отбита серединка носа. На голове — диадема с пятью прямоугольными выступами (один отбит), спереди волосы причесаны гладкими локонами, наверху собраны в виде кробила. Молодое, овальной формы, лицо выполнено тщательно, диадема сделана от руки более небрежно.

36. Женская головка, фрагмент (рис. 25, 4, инв. № 726, найдена „в сев.-вост. части городища, в помещ. VIIa, на гл. 1,90 м от верхнего края с.-зап. стены“ при раскопках 1909 г., по описи № 2242). Высота — 4 см, глина — красноватая, с блестками слюды, чистая и неплотная, слабо обожженная (глина одинакова с №№ 24, 34). Головка на стройной шее склонена вправо и украшена на макушке убором в виде гладкого обруча, прилепленного после формовки, волосы причесаны гладко и на затылке завязаны в узел. Черты лица выполнены четко и тщательно, нос крупный, небольшой подбородок сильно выступает

вперед, на губах — легкая улыбка. Близкие нашим найдены головки в Приене.<sup>2</sup>

37. Женская головка, фрагмент (рис. 24, 4, инв. № 608, найдена при раскопках сев.-восточной части, на главной улице, в 1908 г., по описи № 4462). Высота — 5 см, глина — красноватая, внутри — серая, с песчинками известняка, плотная. Средняя часть лба приклеена, на затылке выщерблено, внутри — полая. Волосы приче-



Рис. 25.

саны на стороны, в ушах — круглые плоские серьги. Широкое улыбающееся лицо выполнено суммарно, черты лица расплывчаты.

38. Женская головка, фрагмент (рис. 1, 3 инв. № 4819, найдена „в могиле № 9 при раскопках некрополя справа от шоссе“, по описи 1912 г. № 2236). Высота — 7,5 см, глина — снаружи красноватая, внутри в изломе — серая, плотная, одинаковая с предыдущей. Нос, губы и подбородок приклеены. Волосы причесаны на стороны, на голове — калаф, на длинном лице выражение решимости и энергии. Работа не тщательная и аналогична предыдущей.

39. Женская головка, фрагмент (рис. 25, 3, инв. № 597, найдена при раскопках „у Вост. базилики в помещ. XXXVII“ в 1909 г., по описи № 1285). Высота — 5 см, глина — снаружи красная, внутри в изломе — серого цвета, с блестками слюды, кончик носа отбит. Головка наклонена вправо, волнистые волосы покрыты покрывалом, спускающимся до плеч. Нос и подбородок скошены влево, работа небрежная. Покрывало прилеплено после формовки, сзади не обработано. Принадлежит римской эпохе. Описанные головки по работе, глине и другим находкам (тускло-чернолаковые черепки) могут быть отнесены, первые две — приблизительно, к III в. до н. э., остальные — ко времени позднего эллинизма или даже римской эпохе. (Вместе с последними головками были найдены краснолаковые черепки и монеты римских императоров). У некоторых из них (№№ 37 и 38) — совершенно одинаковые приемы обработки и аналогичное выполнение деталей, что указывает на одинаковое их происхождение.

<sup>1</sup> Ср. *Winter II*, стр. 76, 1; стр. 77, 7; стр. 79, 7 — 8.

<sup>2</sup> Priene. Рис. 424 и 425.

40. Голова юного Геракла, фрагмент (рис. 26 и 27, найдена при раскопках 1909 г. в сев.-вост. части городища, „траншея 4, помещ. XVII, между стенами“, по описи № 671, хранится в Эрмитаже под № 17992). Высота—9,5 см, из зеленовато-желтой грубой глины, в изломе более темного цвета, с большим количеством крупинок известняка. Внутри — полая, массивная, больших размеров. Волосы разработаны только вокруг лба, они покрыты львиной шкурой (головой), сверху видны нос, глаза и уши льва. Лоб широкий и бугристый, с высокими изогнутыми и рельефными бровями. Нос орлиный, тонкий и острый, его длина 2,4 см, при высоте лба в 2 см и высоте нижней части лица 1,9 см. Глаза имеют форму вытянутых овалов, на глазных яблоках и в наружных углах глаз сделаны разрезы, что придает взгляду большую глубину. Рот небольшой и с тонкими губами, подбородок сильно выдается вперед. Широкие щеки оживлены ямочками от улыбки. Молодое лицо улыбается, при этом тонкие губы, выдающийся энергичный подбородок, изогнутый нос и выразительные глаза придают улыбке острый, едкий и насмешливый характер. Выполнено лицо очень смело, уверенно и с большим мастерством.

По характеру работы и материалу, по манере выполнения и по крупным размерам терракотт возможно предполагать, что маска № 5 (рис. 3, а), рука № 41 (рис. 28, б) и голова Геракла являются произведениями одного мастера: во всех этих терракоттах чувствуется уверенная и сильная рука, творившая быстро



Рис. 26.



Рис. 27.

и смело, крупными штрихами. В Херсонесском музее имеется еще ряд терракотт,<sup>1</sup> исполненных так же выразительно и из подобного же материала, происходящих, несомненно, из одной и той же мастерской, работавшей на месте — в Херсонесе, в эпоху III—II вв. (Вместе с головой Геракла найдены „мегарские“ чашки и тускло-чернолаковая посуда).

41. Кисть человеческой руки, фрагмент (рис. 28, б, инв. № 595, „найден в помещении С с лестницей, в сев.-восточной части городища, на месте раскопок 1878 и 1888 гг.“, по описи 1909 г. № 3615). Длина — 9 см, в середине глина — серая, снаружи от обжига имеет красноватый цвет, поверхность облицована желтоватой глиной. Кисть принадлежит левой руке, сжатой в кулак, концы пальцев отбиты, рука, очевидно, держала какой-то предмет. Выше кисти на руке имеется рельефный обруч — браслет. Несмотря на внешнюю грубость и необработанность, в общем рука выполнена очень выразительно: в плотно сжатых пальцах чувствуется сила и энергия. Материал и характер работы говорят о местном происхождении. (В музее имеется еще подобная рука (№ 581) несколько меньшего размера).

<sup>1</sup> Напр., торс женской фигуры из раскопок 1928 г. (№ 29780); сатир (инв. № 654), жирное тело которого исполнено выразительно и сочно; обломок маски Диониса (инв. № 681); Афродита (№ 579) и др.

42. Рог изобилия, фрагмент (рис. 28, 1, инв. № 662, найден „у Вост. базилики в помещении XXV на гл. 3,10 м“, при раскопках 1909 г., по описи № 1016). Длина—14 см, глина красная, чистая, хорошо промытая и обожженная. Сохранилась кисть правой руки, державшей рог, отбита часть острого конца. По сторонам рога свешиваются виноградные кисти и выходят вверх крупные плоды. Работа хорошая. Рог изобилия, вероятно, принадлежал богине счастья Тихе.<sup>1</sup> Хорошая глина, тщательная работа и другие предметы, найденные вместе с рогом (черепки хорошего черного лака, краснофигурный черепок), позволяют отнести рог, приблизительно, к IV в. до н. э.

43. Женская стоящая фигура (рис 29, 2, инв. № 722, найдена „в вырубной гробнице, между стенами, внутри монастырской ограды“, при раскопках 1913 г., по описи № 420): Высота—18,5 см, глина—красноватая, с примесью известняковых крупинок, грубая и скважистая. Голова приклеена, правая верхняя часть ее отбита, внутри фигура—полая, сзади—



Рис. 28.

большое четырехугольное отверстие. Женщина стоит на левой ноге, правая согнута в колене, левая рука опущена на бедро, правая упирается в бок и покрыта широким гиматием, достигающим до колен, хитон падает до земли, видны концы ног, стоящих на невысокой базе. Формы расплывчатые, работа грубая.

44. Стоящая женская фигура-горельеф (рис. 29, 1 инв. № 702, найдена там же, по описи № 422). Высота—14 см, глина такая же, голова приклеена, концы ног отбиты, сзади вогнута. Правая нога слегка согнута, левая рука упирается на бедро, правая поднята на грудь, обе руки закрыты плащом, доходящим до колен, хитон—до земли. На голове—гладкий убор. Выполнение лица и трактовка одежды грубы и схематичны.

<sup>1</sup> Ср. *Winter II*, стр. 170, 1. Каталог Одесского музея I, т. III, 2. *Кондаков IV*, 1, — из Афин. *Froehner*, *Terr. cuites d'Asie Mineure*, т. 14, стр. 36, — из М. Азии. *Winter II*, стр. 172, 2 — из Коринфа; стр. 173, 5, — из М. Азии. ОАК за 1902 г., рис. 119, найдена в Керчи.

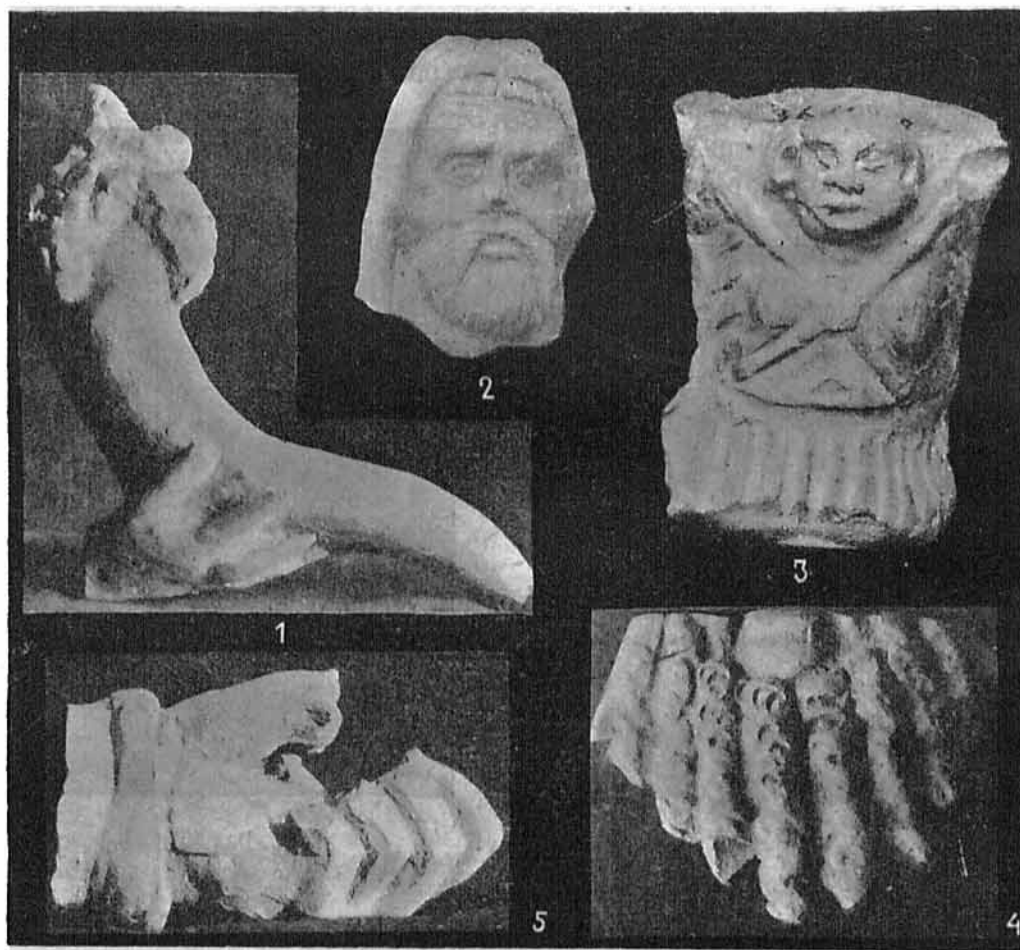

Следующие шесть терракотт (№№ 13—18) найдены были вместе, при раскопках „некрополя справа от шоссе“, в 1912 г. Они стояли вокруг урны № 53, заключавшей в себе жженный детский остов, кроме того, 12 бронзовых гвоздей, одну золотую подвеску, золотой перстень, золотую серьгу с богатым орнаментом, золотые бусы и гипсовые украшения с позолотой.

13. Женская фигура (рис. 8, по описи № 2901). Высота — 21 см, глина — темно-серого цвета, плотная, фигура склеена из многих частей, недостает кисти левой руки, выщерблено в двух местах спереди и отбита большая часть задней стороны. Нижний край хитона и волосы окрашены в коричневый цвет, одежда и лицо покрыты белой облицовкой, которая местами стерлась. Фигура представляет молодую женщину в длинном до земли хитоне, поверх которого надет гиматий, спускающийся до колен. Конец гиматия из-под правой руки идет поперек торса к левой, с которой свешивается складками в виде ласточкина хвоста, — подражание архаической манере. Тяжесть тела покоится на правой ноге, левая отставлена, а носок ее в остром башмаке выступает из-под хитона. Правая рука поднята на грудь и задрапирована в гиматий, левая опущена на бедро. Волосы спереди гладкие, наверху же и по бокам собраны в виде конусовидных выступов. Головка на стройной шее склонена вправо, лицо молодое, овальной формы, мягко и нежно моделировано. Поза женщины спокойная, фигура ее в целом производит яркое впечатление. Весьма близка нашей фигуре терракотта Британского музея, происходящая из Танагры (по каталогу № 295 на табл. XXVII): положение тела одинаково, только правая рука лежит на уровне пояса и несколько иначе трактован гиматий. Прическа волос аналогична нашей, в левой руке — веер, который, вероятно, был и у нашей фигуры. Трактовка одежды и позы одинаково свободны и легки у обеих.



Рис. 8.

14. Молодая девушка (рис. 9 и 10, найдена там же, где и предыдущая, по описи № 2900). Статуэтки в музее в настоящее время не имеется, поэтому указать ее размеры невозможно. Поза девушки та же, что и у предыдущей, только руки здесь не задрапированы, правая рука на уровне пояса держит конец гиматия, перекинутого через левое плечо, левая полусогнута и упирается в бедро. Гиматий спереди спускается ниже колен, а сзади висит широкой массой, живописно украшенный складками. Головка обращена вправо (приклеена), волосы причесаны гладко, с пробором посредине, на затылке завязаны в узел, который низко опускается на шею, и окрашены в красно-коричневый цвет. В ушах — серьги, ресницы, брови и губы нанесены коричневыми тонкими линиями, зрачки нарисованы кружками. Девушка стоит в спокойной непринужденной позе, вся фигура ее элегантна, особенно она эффектна в профиль (рис. 10): мягкие формы тела просвечивают сквозь легкий хитон, который их еще более подчеркивает и оживляет.

По общему виду близка данной фигуре вышеуказанная терракотта Британского музея (т. XXVII, 295).

15. Молодая девушка (рис. 11 и 12, инв. № 5101, найдена там же, по описи раскопок 1912 г. № 2898). Высота — 16,5 см, глина — темно-серая, с мелкими светлыми блестками, плотная. Головка приклеена, кисть левой руки отбита, задняя сторона не обработана, в ней — четырехугольное отверстие, величиной  $2,2 \times 1,7$  см, внутри полая. Девушка изображена идущей, левая нога выставлена вперед, руками она поддерживает гиматий: правой — на уровне пояса, левой — на бедре. Хитон длинный, виден только кончик левой



Рис. 9.



Рис. 10.

ноги в мягком башмаке. Гиматий глубокими складками падает с той и другой руки почти до земли, образуя между руками рельефный жгут. Многочисленные складки трактованы разнообразно и естественно. Головка наклонена вперед, прическа гладкая, волосы на затылке завязаны в круглый узел, в ушах — круглые серьги. Одежда и лицо покрыты белой облицовкой, которая на рельефных местах стерлась, в глубине складок гиматия сохранились следы розовой окраски. Волосы окрашены в коричневый цвет, ресницы и брови нанесены коричневыми штрихами, зрачки глаз и губы — краской цвета охры. На овальном полном лице — легкая улыбка.

Близкими данной терракотте являются терракотты из Мирины, в особенности фигуры, изображенные у Поттье и Рейнака на табл. XXXVII—VIII, например, № 239, 240—242,<sup>1</sup> позы их почти тождественны

с нашей, на гиматии также имеются следы белой и розовой облицовки, прически гладкие, с узлами на затылке. Интересно отметить, что все фигуры были найдены в одной могиле и представляют собою ансамбль, при чем рост фигур постепенно уменьшается. То же самое явление наблюдаем и в нашей группе терракотт: шесть фигур найдены вокруг одной урны и, поставленные в ряд, они постепенно уменьшаются в росте. Миринские и наши терракотты

<sup>1</sup> Pottier et Reinach, La Nécropole de Myrina, стр. 424 — 430.

одинаково свободны в позах, одежды трактованы легко и живописно, размеры фигур, в общем, одни и те же. В каталоге Martha на табл. II, № 267, и на табл. IV, № 337, женские фигуры, происходящие из Танагры, также похожи на нашу.<sup>1</sup> В собрании Loeb имеются аналогичные нашей фигуры из Танагры, например, №№ 41 и 42; в особенности близка нашей девушка на табл. 42, в моделировке головы ее Sieveking видит праксителевскую привлекательность.<sup>2</sup> Напоминает нашу фигуру имеющаяся в том же собрании статуэтка молодой женщины, происходящая с юга России (табл. 39); она сделана из красно-коричневой глины и покрыта белой облицовкой, со следами розовой окраски сверху. Размер ее без базы тоже 16,8 см. У Köster'a воспроизведены танагрские терракотты, также близко стоящие к нашей: женские фигуры на табл. 41, 42, 45 и 46 напоминают нашу по общей трактовке тела и одежды, по одинаковой прическе и облицовке поверхности.<sup>3</sup> Köster относит их ко второй половине IV в. до н. э., ко времени расцвета глиняной пластики в Беотии, когда это искусство стояло под влиянием Праксителя и его школы. В Эрмитаже аналогичны нашей женские фигуры № 5250<sup>4</sup> и № 5259<sup>5</sup> как по общему виду, так и по раскраске одежд, волос, глаз и губ. Происходят они из Танагры и относятся к III в. до н. э. Близкие нашей женские фигуры найдены в Приене<sup>6</sup>. Как общее замечание, следует отметить, что танагрские терракотты более строгого стиля, чем рассматриваемая группа терракотт Херсонеса: первые имеют более глубокие и строгие складки, лица лучше выполнены, фигуры крупнее размерами и стоят на базе в виде дощечки.

16. Стоящая женская фигура (рис. 13, инв. № 4831, найдена там же, по описи раскопок 1912 г. № 2899). Высота — 13 см, глина — темно-серая, плотная, с большим количеством мелких светлых блесков. Голова отбита, выщерблена часть правой половины бедра и одежды, внутри полая, сзади — прямоугольное отверстие, размером — 5,2 × 1,7 см. Женщина



Рис. 11.



Рис. 12.

стоит в спокойной позе, правая нога слегка отставлена в сторону, правая рука согнута и упирается в бедро, левая поддерживает гиматий. Длинный хитон падает прямыми складками до земли, открывая только острый носок правой ноги. На груди хитон настолько тонок, что еле заметен, и грудь кажется обнаженной. Гиматий спущен ниже плеч и достигает до колен, концы его с правой руки в виде двух жгутов пересекают торс ниже груди и свешиваются тяжелой массой с левой руки. Одежда покрыта белой облицовкой,

<sup>1</sup> Catal. figur. en terr. cuites du Musée de la Société archéol. d'Athènes par Jules Martha, 1880.

<sup>2</sup> Die Terrakotten der Sammlung Loeb. Herausgegeben von J. Sieveking, I, 1916.

<sup>3</sup> Köster, ук. соч. Ср. также: Winter II, стр. 12, 6; стр. 11, 6а; стр. 53, 5а; стр. 19, 8 — в Британском музее, № Д 147, из Капуи. De Witte, Choix de terr. cuites du cabin, Janzé, т. XXXVIII. Coll. Gréau, т. XIV, 276, из Танагры.

<sup>4</sup> Из собрания Сабурова, № 735. По эрм. описи Т 436.

<sup>5</sup> Там же, № 713. По эрм. описи Г 445.

<sup>6</sup> Priene. Berlin, 1904. Рис. 133 на стр. 158; рис. 420 на стр. 352.



которая потрескалась и местами стерлась, сзади фигура не обработана. Выполнение статуэтки хорошее и несколько более строгое, чем у предыдущей. Froehner на табл. IX, 1 издал танагрскую терракотту,<sup>1</sup> аналогичную нашей: положение рук, трактовка одежды и окраска хитона одинаковы. На табл. XV, там же, похожа на нашу женская фигура под № 279, из Танагры. В собрании Loeb стоящая женщина, на табл. 45, происходящая из Ахайи, очень похожа на нашу, только крупнее размерами, прекрасной работы и благородной осанки — тип IV в.<sup>2</sup>

Из того же собрания близки нашей фигуре упомянутые уже выше терракотты на табл. 39, 41 и 42. Köster на табл. 41 дает стоящую женскую фигуру с веером в правой руке, почти тождественную нашей, только расположение рук обратное, просходит из Эфеса; похожи также женские фигуры на табл. 42 и 48, обе из Танагры.<sup>3</sup> Из каталога Martha можно указать на № 267, табл. II, из Танагры.<sup>4</sup> Общее сходство имеет танагрская статуэтка Эрмитажа под инв. № 5340.<sup>5</sup> В Историческом музее имеются аналогичные нашей фигуры, происходящие из Феодосии.<sup>6</sup>



Рис. 13.

17. Фигура крылатого гения (рис. 14,<sup>2</sup> инв. № 4820, по описи № 2902). Высота—11,5 см, из такой же, как и предыдущие, серой глины. Сзади поверхность вогнута, в особом выступе вверху имеется отверстие для подвешивания, отбит слегка край левого крыла. Юное тело гения представлено обнаженным, левая нога полусогнута и отставлена в сторону. С боков прикреплены большие и длинные крылья, овальной формы; вогнутые вверху, посередине они суживаются, внизу образуют расширяющиеся острые концы. Левая рука согнута и упирается в бедро, придерживая, очевидно, одежду; в правой руке гений держит факел, опрокинутый верхним концом вниз,—символ потухания жизни. Головка наклонена вперед, на ней — конусовидный, широкий вверху убор, калаф, украшенный коричневой полосой. Тело, лицо и верхние концы крыльев облицованы гипсом, нижние концы окрашены в красно-коричневый цвет, который сохранился в углублениях, глаза нанесены розовой краской. Тело мягко моделировано, формы его округлые, нет ни одной резкой черты, лицо выполнено суммарно. Крылатый гений в Херсонесе встречается очень часто. Точно такая же фигурка найдена при раскопках 1910 г. в могиле № 30 (инв. № 17995 — хранится в Эрмитаже, наш рис. 30,<sup>2</sup> см. о нем ниже); в 1905 г. — в гробнице № 2026,<sup>7</sup> в 1897 г. — в насыпи некрополя,<sup>8</sup> в 1899 г. —

в склепе № 1012,<sup>9</sup> в 1912 г. — в могиле № 80 (по описи № 2690). Все перечисленные фигуры гения сделаны из одинаковой — темно-серой — глины и имеют один и тот же размер. Несомненно, что они вылеплены из одной формы и являются произведениями одной мастерской. Кроме того, в Херсонесе найдены аналогичные же фигурки, но сделанные из красной глины: в 1913 г. в насыпи у могилы № 21 (инв. № 657, см. о ней ниже) — такого же размера, но

<sup>1</sup> Froehner, Coll. Gréau. 1891. № 300.

<sup>2</sup> Sammlung Loeb.

<sup>3</sup> Köster, ук. соч. Ср. Winter II, стр. 12, 6; стр. 11, 6а; стр. 36, 6.

<sup>4</sup> J. Martha, ук. соч.

<sup>5</sup> По эрм. описи Г 527, из собрания Сабурова, № 730. Аналогичный нашей тип см. Winter II, стр. 24, 6, стр. 25, 6—7, из Киренанки, в Лувре; стр. 28, 3, из Капун, Berlin, Antiquarium 7305; стр. 52, 10, из Италии, Британский музей 5<sup>67</sup>/<sub>665</sub> 8; стр. 56, 5, из Мирини; стр. 64 — 69.

<sup>6</sup> Инв. № 36227, выс. 22 см, из красноватой глины.

<sup>7</sup> ИАК, вып. 25, рис. 12 на стр. 103; ОАК за 1905 г., рис. 60 на стр. 54.

<sup>8</sup> ОАК за 1897 г., № 14 на стр. 42.

<sup>9</sup> ИАК, вып. 1, рис. 5 на стр. 7. К. Э. Гриневиц, Стены Херсонеса I, Херс. Сб. I, рис. 7.

формы тела, крылья и одежда выполнены рельефнее и отчетливее; там же найден фрагмент аналогичной фигуры гения (инв. № 729); в 1910 г. у входа в склеп № 18 найден такой же гений, но меньшего размера и грубой работы (инв. № 635, см. о нем ниже), наконец, в музее имеется еще несколько таких же фигур (инв. №№ 602, 606, 617, 642, 651), происхождение которых неизвестно. За пределами Херсонеса также известны подобные экземпляры, например, в Евпатории в 1893 и 1895 гг. найдены две фигурки гения, совершенно аналогичные по размеру, облицовке и выполнению нашему № 17. Н. Ф. Романченко относит их к IV в. до н. э.;<sup>1</sup> в Историческом музее под № 36227 хранится такая же терракотта, происходящая из Феодосии, представляющая, очевидно, другой вариант в изображении гения: головной убор отсутствует, волосы причесаны назад и окрашены в красноватый цвет, на детском лице — улыбка, отверстия сзади нет.<sup>2</sup> Нам представляется более правильным называть подобные фигуры гениями, а не Эротом: во всех почти случаях они найдены в могилах, куда они сопровождают мертвого, и являются, очевидно, демонами, гениями-сопроводителями душ умерших в подземное царство.<sup>3</sup> Согласно своему назначению, они изображаются с соответствующим атрибутом — потушенным и опрокинутым факелом — и в задумчиво-грустной позе: с опущенными вниз руками, с сильно наклоненной вперед головой.<sup>4</sup>

18. Сидящая девочка (рис. 14, 1, найдена там же, по описи № 2903). Высота—9,7 см, глина такая же, как и у остальных фигур, внутри снизу полая, отбиты слегка передний и левый края. Обнаженная девочка сидит на кубическом сидении, имеющем двухступенчатое основание, длиной 3, шириной 2,5 и высотой 3,5 см. Правую руку девочка подняла к груди



Рис. 14.

и держит в ней какой-то предмет, левая лежит на сидении. Одежда спущена на сидение и свешивается с него спереди. Курчавые волосы окрашены в коричневый цвет. Тело полное, пухлое, характерное для детей, с большим животом. Черты лица выполнены суммарно, на лице — легкая улыбка. Сзади на сидении сделаны две пересекающиеся бороздки. По образцу данной фигурки сделаны детские фигурки №№ 47—48 из раскопок 1910 г. (рис. 30, 1, 3, см. о них ниже), но очень грубой работы.<sup>5</sup> В Керчи была найдена подобная терракотта сидящего ребенка в 1842 г.<sup>6</sup>

Следующие три терракотты найдены в могиле № 30, при раскопках „некрополя по правую сторону военного шоссе над Карантинной бухтой“, в 1910 г. Кроме терракотт, в этой могиле был найден серебряный перстень с большим гладким щитком.

19. Стоящая женская фигура (рис. 15, по описи раскопок № 2271, хранится в Эрмитаже под № 17994).<sup>7</sup> Высота—13,5 см, из светло-коричневой глины, голова отбита, сзади склеена

<sup>1</sup> ИАК, вып. 25, рис. 24 на стр. 184.

<sup>2</sup> Высота фигуры — 10,5 см, глина красноватая, с блестками.

<sup>3</sup> Ср. К. Э. Гриневич, Стены Херсонеса I, стр. 13 и примечание 8.

<sup>4</sup> *Winter* только один раз дает подобный тип, том II, стр. 246, рис. 5. Paris, Cabinet de Médailles (S. Oppermann); 110. Выс. 11,5 см, из Греции (Аттика).

<sup>5</sup> Тип сидящего ребенка у *Winter*'а указан во II т., стр. 261, I. Афины, выс. 10 см, из Танагры. На той же странице, рис. 2—5, — фигурки детей, иногда с птицами и собаками, большинство из Танагры.

<sup>6</sup> S. Reinach, ук. соч., т. LXIV, 7, стр. 113.

<sup>7</sup> Издана во II вып. Херс. Сб., рис. 15, 1 на стр. 236.

из трех частей, внутри полая, отверстия на спине нет, обратная сторона обработана. На боках имеются вертикальные трещины, что указывает на изготовление лицевой и оборотной сторон фигуры в отдельных формах. Левая нога слегка отставлена в сторону, носок ее виден из-под хитона, тяжесть тела перенесена на правую ногу. Правая рука заложена за спину, левая опущена на бедро, обе задрапированы в гиматий, один конец которого свешивается с левой руки, другая же его часть двумя жгутами охватывает тело ниже и выше бедра. Длинный хитон наглухо закрывает все тело. Одежды покрыты белой облицовкой, правый бок, грудь и левая рука окрашены в фиолетовый цвет. По формам тела и трактовке одежды фигура очень близка нашим №№ 13 и 16.<sup>1</sup> Очень похожую на нашу издал терракотту Heuzey, происходящую из Киренаики;<sup>2</sup> аналогична нашей терракотта у Witte,<sup>3</sup> также у Alda Levi<sup>4</sup>, в собрании Loeb<sup>5</sup> имеются близкие нашей две фигуры на табл. 47 и 49, обе из Греции, а также № 39, происходящая с юга России. В издании Köster'a аналогичная фигура изображена на табл. 40.<sup>6</sup> Напоминает нашу фигуру



1

Рис. 15.

терракотта Исторического музея, происходящая из Феодосии,<sup>7</sup> в Эрмитаже—фигура под № 5360, из Танагры.<sup>8</sup>

20. Крылатый гений (рис. 30, 2, по описи раскопок 1910 г. № 2272, хранится в Эрмитаже под № 17995).<sup>9</sup> Высота—11 см, из такой же глины, как и предыдущая фигура. Верх левого крыла отбит, головка, верхняя и нижняя части правого крыла склеены. Лицевая сторона покрыта белой облицовкой, раскраска нижних концов крыльев и калафа, поза, размер и характер выполнения совершенно аналогичны № 17 (рис. 14, 2).

21. Кора (рис. 16, по описи раскопок 1910 г. № 2273, находится в Эрмитаже под № 17996).<sup>10</sup> Высота—13,2 см, глина такая же, склеена из шести частей. Лицевая сторона представляет рельеф, задняя слегка вогнута. Изображена молодая женщина, вероятно, Кора; левая ее рука согнута в локте и поднята вверх, правая рука лежит на груди и держит, очевидно, гранатовое яблоко. Голова сильно наклонена вперед, гладко причесанные волосы разделены пробором и локонами падают на плечи. На голове—овальной формы убор, который спускается по правой руке до пояса и в виде дуги достигает до локтя левой руки, откуда под острым углом спускается прямо вниз; наружный край убора острый и очень рельефный. Лицевая поверхность покрыта белой облицовкой, которая сохранилась мало,<sup>11</sup> волосы окрашены в коричневый цвет, коричневая полоса имеется на груди вокруг шеи

и на правой руке до половины плечевой части. Рот, глаза, ресницы, веки и брови нарисованы коричневыми штрихами, брови тонкие, изогнутые, круглыми точками нанесены зрачки. Лицо молодое, овальной формы, с правильными чертами, выполнено тонко, художественно и выразительно. Кора или Персефона в терракоттовой пластике встречается очень часто, с одной стороны, как владычица подземного мира и супруга Аида, с другой—как символ растительного мира, символ семени, символ бессмертия души. В Херсонесе найдено несколько подобных изображений: фрагмент из раскопок 1908 г. (по описи № 4970,

<sup>1</sup> Ср. Winter II, стр. 25, 2 из Танагры.

<sup>2</sup> Heuzey, Les figurines antiques de terre cuites du Louvre, табл. 43, 3. Выс. 25 см, из красной глины.

<sup>3</sup> Witte, Choix de terr. cuites, табл. XIX, 3. Выс. 21 см. Похожа также под № 1, выс. 19,5 см.

<sup>4</sup> Alda Levi, Le Terracotte Figurale del Museo Nazionale di Napoli, 1925. Фиг. 94, выс. 30 см, из Кум.

<sup>5</sup> Samml. Loeb, т. 47, выс.—19 см, из желто-коричн. глины; т. 49, выс. 17,4 см, из светло-желтой глины; т. 39, выс. без базы 16,8 см, из красно-коричневой глины.

<sup>6</sup> Köster, ук. соч., т. 40, выс. 21,5 см, из Танагры.

<sup>7</sup> Инв. № 36227, выс. 20 см, из красно-коричневой глины.

<sup>8</sup> Выс. 24 см, из светло-коричневой глины с белой облицовкой и розовой раскраской на хитоне, из собр. Сабурова, № 741. Эрм. оп. Г. 547.

<sup>9</sup> Издан во II вып. Херс. Сб., рис. 10, 2 на стр. 224.

<sup>10</sup> Издана во II вып. Херс. Сб., рис. 10, 5 на стр. 224.

<sup>11</sup> После склейки описываемые три фигуры были покрыты, очевидно, лаком, отчего поверхность стала блестящей.



инв. № 4830). Левая рука поднята вверх, в правой держит на груди птицу. Хорошей работы, относится к более раннему времени. В том же году найден обломок Кору около могилы „в“, № 4527, с поднятой вверх левой рукой, из такой же глины, как на рис. 16; в 1913 г. (по описи раскопок № 2777, хранится в Эрмитаже под № 17982), высота 13 см, из желто-коричневой глины с мелкими блестками, тождественна данной по форме и раскраске, происходит, вероятно, из одной формы, но выполнена грубо и суммарно. В 1890 году найдена подобная маска больших размеров (выс. 26,5 см), обе руки прижаты к груди, из серой грубой глины, строгого стиля.<sup>1</sup> В 1905 г. в гробнице № 2026 найдены две фигуры Кору, высотой 19,5 см, из розовой глины с блестками, руки обнажены до локтей и держатся за соски груди.<sup>2</sup>

Кромка одежды по белой облицовке окрашена в голубой цвет, волосы локонами падают на плечи, на голове — калаф. Лицо молодое, полное, овальной формы. Обе терракотты — прекрасной работы. В каталоге терракотт Одесского музея имеется аналогичная Кора на табл. III, 1;<sup>3</sup> из Керчи известно несколько таких же бюстов;<sup>4</sup> в Евпатории: одна терракотта, архаическая, по определению Н. Ф. Романченко, дорическая — V в. до н. э., найдена в 1896 г.,<sup>5</sup> другая — в 1897 г.,<sup>6</sup> совершенно аналогичная нашей. Подобные терракотты изданы также в каталоге терракотт Британского музея,<sup>7</sup> Heuzey'ем,<sup>8</sup> Winter дает целый ряд фигур подобного типа.<sup>9</sup>

Драпированные фигуры (рис. 8—13 и 15) характеризуются вполне определенными чертами, которые выделяют их из массы других терракотт в особую жанровую группу. Все они сделаны из чистой, хорошо промытой и обожженной глины серого цвета,<sup>10</sup> с блестками, тело и одежда фигур покрыты белой облицовкой, гиматий имеет следы розовой раскраски, а волосы окрашены в коричневый цвет. Позы у всех фигур свободные, непринужденные и спокойные и, приблизительно, одни и те же, лишь с небольшими вариациями. У большинства из них тело покоится



Рис. 16.

на правой ноге, а левая отставлена в сторону, и кончик ноги всегда немного виден из-под хитона. Левая рука, обычно, у всех опущена вниз и лежит на бедре, правая же согнута и поднята на грудь или упирается в бок. Трапировка одежды у всех, в общем, носит

<sup>1</sup> Эрм. опись I, 529 и оп. В 16.

<sup>2</sup> Изданы: одна (Эрм. № 14828) в *Archäologisches Anzeiger* за 1906 г., 2, рис. 3; другая в ОАК за 1905 г., рис. 59 на стр. 54 и в ИАК, вып. 25, рис. 11 на стр. 103.

<sup>3</sup> Терракотты Одесского музея II. Изданы Н. П. Кондаковым в ЗООИД, т. XI, табл. II, 4 (текст на стр. 133).

<sup>4</sup> *Ашик*, Боспорское царство III, LIX (текст на стр. 41). Древн. Босфора Киммер., т. 69, 4. S. Reinach, ук. соч., т. LXIX, 4, выс. 9 см, строгого стиля; табл. LXX a, 4.

<sup>5</sup> ИАК, вып. 25, рис. 7 на стр. 177.

<sup>6</sup> Там же, рис. 25 на стр. 184. Н. Ф. Романченко относит ее к III в. до н. э.

<sup>7</sup> № В 252 на т. XXIII, из Камира; на табл. VIII, справа внизу, из Камира. Ср. *Salzmann, Necropole de Camiros* т. 24; *Winter* I, стр. 249, 1—5

<sup>8</sup> *Heuzey*, ук. соч., табл. 19, 1. Из Македонии.

<sup>9</sup> *Winter* I, стр. 19, рис. 1, 4—6. (Рис. 5.—Брит. музей, *Perrot-Chipiez* III, 419, выс. 33 см, из Сардинии; *Heuzey*, т. 10, 7; т. 9, 4). Стр. 217, 7, Wien, *Samml. Lanckoronsky*, выс. 27 см, из Афин. Ср. также *Daremberg et Saglio* I, 51076.

<sup>10</sup> Цвет глины иногда неодинаков у одной и той же фигуры, что объясняется различными степенями обжига.

одинаковый характер, отличаясь небольшими вариациями; линии складок изящны, текучи и следуют за формами тела. Особенно большое сходство, напр., в одежде у фигур на рисунках 8 и 15. Маленькая головка покоится на длинной стройной шее, лица мягко моделированы. Все фигуры, за исключением немногих, жанровые и женские—это молодые красивые девушки, изящные и грациозные. Ни в фигурах, ни в движениях, ни в выражении лиц девушек нет ничего резкого или некрасивого, на лицах играет улыбка или выражение легкой задумчивости.

По характеру исполнения, по позе и трактовке одежды данная группа фигур очень близка танагрским и миринским терракоттам, но есть и отличия: наши фигуры— из другой глины, белая облицовка на наших фигурах отличается особым составом, имеет слегка блестящую поверхность, сильно потрескалась и во многих местах осыпалась; отсутствует



Рис. 17.

у них база-дощечка; фигуры—меньшей величины, одежда отличается меньшей глубиной складок, а общее исполнение—меньшей строгостью и художественностью: наши фигуры мельче по величине и ниже по художественному достоинству. Но все-таки сходство наших фигур с танагрскими и, в особенности, с миринскими так велико, что можно утверждать, что мастера данной группы фигур безусловно знали терракотты Танагры и Мирины, видели их и образцам их подражали.<sup>1</sup> Производство их находилось где-нибудь на почве самой Греции (м. б., в Афинах), на что указывает находка там фигуры крылатого гения, идентичного нашим, или, скорее, в М. Азии, где-нибудь около Мирины. Очертания лица—полного и широкого—и трактовка волос таким образом, что они являются продолжением расширяющихся линий лица, сближают наши терракотты более с малоазийскими, чем с танагрскими. Большое сходство данной группы фигур с терракоттами Приены<sup>2</sup> говорит также в пользу последнего предположения.

Терракотты Танагры, Мирины и Приены, привлеченные нами как сравнительный материал для нашей группы, относятся большей частью ко второй половине IV в. до н. э.

Наши терракотты в стилистическом и художественном отношении стоят несколько ниже их и могут быть отнесены к концу IV или, скорее, к III в. до н. э.

22. Торс женской фигуры (рис. 24, з, инв. № 11, найден при раскопках сев.-восточной части городища, в помещ. N, по описи 1911 г. № 1375). Высота 6,5 см, глина коричневая, неплотная с редкими блестками, сохранились следы белой облицовки, поверх которой была розовая окраска. Сзади фигура глубоко вогнута—не круглая.

Обе руки согнуты в локтях и задрапированы в гиматий, который жгутом охватывает торс ниже груди. Хитон очень тонкий и плотно облегал грудь, складки его мелки и естественны. Положение левой руки и изгиб тела указывают на то, что фигура сидела или полулежала, опираясь на левую руку. Естественность в изображении фигуры и прекрасное ее выполнение говорят о хорошей мастерской, из которой она вышла, и позволяют отнести ее ко времени расцвета глиняной пластики (кон. IV, нач. III в. до н. э.). Торс, вероятно, происходит из М. Азии, судя по качеству глины, облицовки и окраски.

23. Женская фигура (рис. 17, хранится в Эрмитаже под № 17918, найдена при раскопках некрополя на западном берегу Карантинной бухты у входа в могилу „в“ в 1908 г., по описи № 4526). Высота—13,2 см, из желто-коричневой глины, белая облицовка сохра-

<sup>1</sup> При копировании размеры терракотт уменьшались, а база-дощечка, как элемент приставной, не повторялась,— может быть, этим объясняются их меньшие размеры.

<sup>2</sup> Приене. Женские фигуры на стр. 158—159. Глина светло-коричневая, хорошо промытая, с блестками слюды.

45. Сидящая женская фигура (инв. № 715, по описи раскопок № 423, найдена там же и из такой же глины, выс. 11 см). Фигура сидит на прямоугольном сидении, одета в длинную одежду, сложенными на коленях руками держит не то птицу, не то маленькое животное. Голова в длинном покрывале печально склонена к левому плечу. Очень грубой работы.

Все три фигуры найдены в одной могиле, сделаны из одинаковой глины, отличаются грубостью выполнения и являются, очевидно, поздними местными произведениями.

Следующие четыре терракотты происходят из раскопок некрополя в 1910 г. и найдены у входа в склеп № 18. Глина у всех красная, грубая и скважистая.

46. Крылатый гений (инв. № 635, по описи № 2248), повторяет фигуру гения № 17, но отличается меньшим размером (выс. 9,2 см) и грубостью работы. Вверху — два отверстия для подвешивания, сзади вогнут, голова приклеена.

47—48. Две детские сидящие фигурки (рис. 30, 1, 2) повторяют фигуру девочки № 18, но меньше размерами (инв. № 723 — 8,5 см, инв. № 717 — 8 см), сделаны из другой совсем глины и выполнены очень грубо. Обе фигурки склеены. Уменьшение размера, вероятно, объясняется усыханием формочки, снятой с оригинала, и следующим усыханием отливка из полученной формочки. Несколько лучше сохранилась фигурка № 723 (рис. 30, 1).

49. Женская голова (рис. 31, инв. № 686, по описи № 2249), высота—10 см. Голова стоит на широком основании, полая внутри. Волосы длинными локонами падают на плечи, верх высокого убора отбит, отбиты часть лба и носа, часть его приклеена. Работа грубая. В музее имеются еще терракотовые головы, весьма близкие данной по типу и исполнению (№№ 641 и 590). Эти четыре фигуры тоже, несомненно, местного производства и позднего времени, III—IV в. н. э., к которому относится и склеп № 18.

50. Мужская голова (рис. 28, 2, найдена в яме „около юго-вост. угла площади“, при раскопках 1908 г., хранится в Эрмитаже под № 17942). Высота—7 см, глина—розовая. Голова покрыта гладким покрывалом, образующим острые выступы на щеках на высоте конца носа, волосы спереди обозначены крупными бороздками. Лицо пожилое, с широкой бородой, с горизонтальными и двумя вертикальными морщинами на лбу, нос—короткий и широкий в основании, овальной формы глаза расположены косо, внутренние углы выше наружных. Черты лица неправильные, рот скошен вправо, левая бровь выше правой, уродливые щеки,—повидимому, изображен варвар. Сзади голова вогнута, низ и верхняя часть убора отбиты, работа грубая.

51. Стоящая женская фигурка (рис. 14, 3, инв. № 709, найдена „в помещ. А, у вост. угла часовни В, у скады, при раскопках сев.-вост. части городища на месте раскопок 1878 и 1888 гг.—Яковл. раскопки“, по описи 1909 г. № 3574). Высота—7,5 см, глина—коричневая, с большим количеством блесков слюды, в изломе глина—темно-серая. Головка и концы ног отбиты, внутри сплошная. Фигурка одета в длинный хитон и длинный гиматий, спускающийся ниже колен, поддерживаемый левой рукой, правая поднята на грудь. Работа суммарная и грубая.



Рис. 29.



52. Ручка сосуда в виде уродливой человеческой фигуры (рис. 28, з, инв. № 650, найдена в сев.-вост. части городища в помещении С с лестницей, по описи раскопок 1909 г. № 3616). Высота—6,3 см, глина—красная, плотная, сзади ручка плоская и вогнутая, на концах—изломы, что указывает на то, что фрагмент служил ручкой сосуда. Женская фигура изображена до пояса, ниже которого идут прямые складки одежды; на торсе—перекрещивающаяся повязка, скрепленная посредине круглой пряжкой. Лицо уродливо: круглое; с расплоснутым носом, с бесформенным подбородком и безобразными, оттянутыми назад, ушами. Очень грубой работы. Ручки с изображением человеческих фигур встречаются в Херсонесе нередко, все они относятся к поздней поре эллинизма или римской эпохе.<sup>1</sup> Описанные три фигуры по грубости работы и по качеству глины являются, видимо, предметами местного производства.

53. Дно сосуда с горельефным изображением целующихся головок (рис. 32, инв. № 743, найдено „на скале в помещ. VII, транш. 3, у Вост. базилики при раскопках в 1909 г., по



Рис. 30.

описи № 501). Наибольшая длина—10 см, сохранившаяся высота—2,5 см. Глина—темно-серого цвета, очень плотная, снизу вдавлен круг, сверху также имеются остатки круга, поверхность с обеих сторон покрыта тусклым черным лаком. Целующиеся головки изображены на внутренней стороне дна сосуда высоким рельефом. Женская головка, слева, исполнена весьма тщательно и художественно: чистый лоб, правильные черты лица, длинный нос и отчетливо исполненные глаза. Мужская головка выполнена менее рельефно и не так тщательно, на лбу у нее—узкая лента. Волосы на обеих головках трактованы свободными волнистыми массами.

54. Ручка глиняного сосуда с изображением головки Диониса (рис. 33, инв. № 739, найдена там же, в помещ. VI, по описи находок 1909 г. № 251). Наибольшая длина—7,5 см, длина головки—3,5 см, глина и лак одинаковы с предыдущим фрагментом. Лицо слегка обращено вправо и приподнято вверх. Волосы, изображенные тонкими прядями, видны только около лба и перевязаны поперек лба узкой лентой, концы которой спускаются по сторонам лица. Голова покрыта роскошным плющевым венком из овальных, с острыми концами, листьев, с висящими на концах ви-

ноградными гроздьями и с двумя гроздьями наверху. На шее виден край тонкой одежды. Юное улыбающееся лицо исполнено тонко и выразительно.

Одинаковость материала—глины и лака—и аналогичная манера выполнения головок убеждают нас в том, что фрагменты принадлежали сосудам одинакового происхождения (найжены они также по соседству). Широкое основание и пологие стенки указывают на

<sup>1</sup> ИАК, вып. 16, рис. 24 на стр. 28, черноглиняная ручка с изображением головы варварского типа. В Херсонесском музее помещается ручка (инв. № 689), украшенная изображением бородатой головы, грубой работы, ручка № 4824 и др. У ст. Сенной найдена фигурная ваза с изобр. Мэнады, тело которой привязано перекрещивающейся повязкой. Ср. Winter II, стр. 156, 7. Стефану, Собрание ваз, № 2225. S. Reinach, т. LXX, 6, стр. 117.

то, что сосуды представляли, видимо, чашу. Качество лака, сюжет и характер исполнения головок, изящных и милостивых, исполненных в свободной, легкой манере, позволяют отнести данные предметы ко времени конца эллинизма, к II в. до н. э. (Вместе с ними найдены были чернолаковые черепки и черепки с рельефным узором).

Аналогичные парочки целующихся найдены были в Херсонесе: 1) в том же году (инв. № 744, по описи № 3400), головки изображены на внутренней стороне дна буролакового сосуда, но они меньших размеров и не столь хорошей работы; 2) в 1900 г. на месте гончарного завода, около башни Зенона, найдено дно чаши с изображением целующихся юноши и девушки.<sup>1</sup> В музее имеется еще ручка сосуда с изображением головки Диониса, совершенно аналогичная описанной и одинаковая по размерам, покрыта красным лаком и несколько грубее по исполнению (инв. № 692). Обе головки происходят, несомненно, из одной формочки. В Ольвии в 1903 г. при раскопках некрополя в склепе № 44 найдена была чаша с рельефным изображением целующихся головок,<sup>2</sup> очень близких нашим, только размеры ольвийской чаши меньше херсонесской. Чаша украшена накладным орнаментом, найдена в склепе II в. до н. э.

Большое количество фрагментов посуды, покрытой плохим черным лаком, найденных в Херсонесе, в особенности в мусорной яме гончарного завода, около башни Зенона, в периболе,<sup>3</sup> позволяет утверждать, что чернолаковая с графитовым блеском посуда производилась на месте, в Херсонесе. Среди этой посуды найден целый ряд фрагментов и с рельефными изображениями, напр., головки силена и др.<sup>4</sup>

Исследование В. К. Мальмбергом терракотовых формочек, найденных в Херсонесе в 1888 г., и отливок из них<sup>5</sup> и изучение Б. В. Фармаковским посуды с рельефными изображениями, найденной в Ольвии,<sup>6</sup> доказали, что местные мастера, работавшие в Херсонесе и в Ольвии, подражали металлическим, золотым и серебряным чашам, привозившимся из М. Азии, скорее всего из Пергама.

Время деятельности наших мастеров приходится на вторую половину III—первую половину II в. до н. эры.

Рассмотренные терракоты по их содержанию можно разделить на две группы: одна группа представляет изображе-

ния, относящиеся к религиозному культу, к другой относятся жанровые статуэтки.

Наибольшее количество фигур из первой группы приходится на изображения Кибелы и Кору-Персефоны. Культ их, как известно, особенно был распространен в М. Азии, откуда, вероятно, и был заимствован греческими колониями Черного моря (терракотовые их изображения в большом количестве встречаются на почве древнего Пантикапея, Ольвии



Рис. 31.



Рис. 32.



Рис. 33.

<sup>1</sup> ИАК, вып. 2, стр. 19.

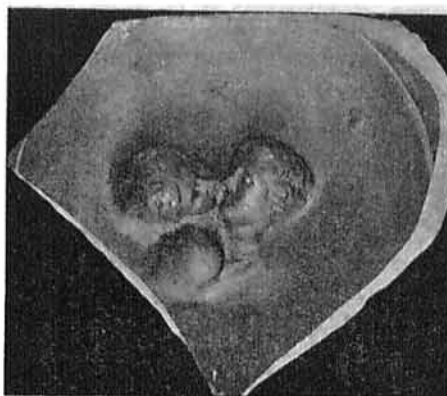
<sup>2</sup> ИАК, вып. 13, рис. 114 на стр. 164; вып. 33, рис. 53 на стр. 130.

<sup>3</sup> ИАК, вып. 2, стр. 19—21.

<sup>4</sup> ИАК, вып. 1, стр. 32, рис. 27, см. также рис. 26.

<sup>5</sup> Матер. по археол. России, вып. 7.

<sup>6</sup> ИАК, вып. 2, стр. 73—80.

и Херсонеса). Древнейшие из масок и фигур этого рода, очевидно, привозились оттуда же, сделаны они из красной глины с блестками, характерной для М. Азии, но, несомненно, существовало и местное их производство, например, в Пантикапее и в Херсонесе.<sup>1</sup>

В группе терракотт культового характера представлены также образы вакхического цикла: маски Диониса и Пана, фигура комического актера и др. Маски Диониса и Пана прекрасно выполнены и происходят из какой-то хорошей мастерской, находившейся также, вероятно, в М. Азии, откуда происходит большинство аналогичных масок.

Большим количеством фигур представлен в Херсонесе крылатый гений. Следует отметить, что в других местах—в Греции и в М. Азии—этот тип совершенно не встречается или встречается очень редко (в литературе мне известен только один экземпляр, происходящий из Аттики, см. о нем выше). Поэтому можно было бы предположить, что производство их было где-то в Крыму (в Евпатории и Феодосии они также найдены), но качество глины, белая облицовка и характер исполнения свидетельствуют о другом месте их изготовления, где оно находилось на большой высоте. Вряд ли это была Аттика, откуда происходит единственно известный нам подобный тип гения. Та группа терракотт, вместе с которыми гений был найден, и к которой он стилистически, по технике и по качеству материала примыкает, ближе всего стоит к мало-азиатским терракоттам, поэтому скорее всего местом происхождения крылатого гения была М. Азия.

К другой, более многочисленной группе терракотт относятся статуэтки жанрового характера. Большинство из них составляют фигуры молодых женщин, задрапированных в длинные хитон и гиматий, затем женские головки и детские фигурки.

По месту происхождения описанные терракотты Херсонеса разделяются на несколько групп.

I. Первое место по количеству фигур занимают терракотты из М. Азии, принадлежат они разному времени:

а) самые ранние из них—маски (№№ 1—4, рис. 1, 1 и 2; 2, 1 и 2) относятся они ко второй половине V века, и комический актер (№ 10, рис. 4 и 5), который принадлежит первой половине IV века до н. э.

б) Вторую группу, стилистически однородную, составляют терракотты из серой глины, покрытые белой облицовкой, это: женские драпированные фигуры, крылатый гений, Кора и детская фигурка (№№ 13—21, рис. 8—16, 30, 2). Ближе к ним стоят также женские фигуры и обнаженные торсы (№№ 22—25, рис. 24, 3, 17—19). По технике и по художественности исполнения данная группа среди описанных нами терракотт занимает одно из первых мест. На основании сравнительных данных, указанных выше, и по стилю эта группа относится частично к концу IV века, в большей же части—к первой половине III века до н. э.

в) К третьей группе мало-азиатских терракотт надо отнести: маски Диониса и Пана (№№ 7—9, рис. 3, 2; 28, 4 и 3, 1), Кибелу (№ 27, рис. 21), женские фигуры (29—30, рис. 1, 5; 1, 4), крылатого гения (№№ 31—32) и женские головки (№№ 35 и 36, рис. 24, 1 и 25, 4). Перечисленные терракотты отличаются от предыдущей группы как по качеству материала, так и по стилю и должны быть отнесены к несколько более позднему времени—III веку до н. э.

II. Особое место занимает фигура танцующей девушки (№ 11, рис. 6), которая по глине, по облицовке и стилю сильно отличается от мало-азиатских терракотт, происходит, несомненно, как и ее берлинская реплика, из Коринфа (или соседних с ним областей) и принадлежит концу V или началу IV века до н. э.

III. Женская фигура 12 (рис. 7) тоже стоит особняком от других наших терракотт. Стилистически она очень близка терракоттам Танагры, имеет близкие аналогии в скульптуре IV века и принадлежит, приблизительно, тоже IV веку до н. э.

<sup>1</sup> Наблюдения над терракоттами Керченского музея позволяют нам сделать вывод, что местное производство терракотт как в Херсонесе, так и в Пантикапее было друг от друга независимо, из привозных же терракотт некоторые их типы являются общими.



IV. Терракоты местного происхождения разделяются на две группы: на терракоты самостоятельного местного производства и на терракоты, подражающие привозным образцам.

а) К группе терракотт самостоятельного производства принадлежат маски 5 и 6 (рис. 3, 3 и 24, 2), голова Геракла 40 (рис. 26 и 27), кисть руки (рис. 28, 5). Все они сделаны из грубой местной глины и характеризуются общими стилистическими особенностями: большими размерами, манерой лепить крупными штрихами — без отделки и смелым, свободным исполнением. Большое количество подобного рода терракотт в Херсонесе (в музее имеются также и формочки из такой глины) указывает с несомненностью на их местное происхождение.<sup>1</sup>

Женская фигура 28 (рис. 22, 3 и 22, 2) с поднятыми вверх руками, очевидно, является исключительно местным произведением и типом, в Херсонесе их известно четыре экземпляра, в литературе этот тип пока не известен. Терракотта принадлежит, приблизительно, эпохе позднего эллинизма. Женская голова № 49 (рис. 31) является, повидимому, местным типом. В музее имеется еще несколько голов подобного вида.

б) К группе терракотт, подражающих привозным образцам, надо отнести женские фигуры 43 — 44 (рис. 29), близкие по типу нашим драпированным фигурам, но из грубой глины и очень плохого исполнения. Относятся они к концу эллинизма или даже к римской эпохе.

Детские фигурки 47 — 48 (рис. 30, 1 и 3) копируют фигуру девочки 18, крылатый гений 46 есть плохая копия фигур гения 17 и 20. Терракотты 46 — 49 отличаются очень грубой работой и глиной, найдены они у склепа III — IV вв. н. э. и относятся, следовательно, к концу римской эпохи.

Таким образом, производство терракотт в Херсонесе существовало в течение продолжительного времени. Привозные терракотты из М. Азии послужили толчком, вызвавшим местное их производство. Расцвет самостоятельной деятельности херсонесских коропластов, очевидно, приходится на конец IV — III века до н. э. Находки формочек в керамической мастерской, раскопанной в 1888 году, и в гончарном заводе около башни Зенона<sup>2</sup> эту дату подтверждают.<sup>3</sup> Затем производство терракотт, как самостоятельное творчество, повидимому, прекратилось. В последующее время, напр., в римскую эпоху, оно опять существовало, но находилось в полном упадке и по привозным образцам изготовляло фигуры самого плохого качества.

Обилие мало-азиатских терракотт в Херсонесе дает право говорить о том, что в течение продолжительного времени — в V, IV, III веках до н. э. — между Херсонесом и городами М. Азии существовали оживленные торговые сношения, которые, в свою очередь, вызвали и развивали общение в других областях жизни — культурной, бытовой, ремесленно-художественной и в области культа.

Наличие в Херсонесе терракотт из Коринфа свидетельствует о том, что в V — IV вв. до н. э. у Херсонеса были прочные связи также с материковой Грецией, главным образом, со средней ее областью — Коринфом и другими местами, близкими к Мегарам — праматери Херсонеса.

Считаю своим долгом выразить здесь искреннюю признательность С. А. Жебелеву и Е. В. Ернштедт за ту помощь, которую они оказали мне своими многочисленными и ценными для меня указаниями и советами.

<sup>1</sup> Не случайно, может быть, то обстоятельство, что перечисленные сейчас терракотты местного производства и ряд других терракотт были найдены около керамической мастерской, раскопанной в 1888 г.

<sup>2</sup> ИАК, вып. 2, стр. 19 — 21.

<sup>3</sup> В. К. Мальмберг. Описание классических древностей, найденных в Херсонесе в 1888 — 89 гг. Мат. по археол. России, вып. 7.

## СОДЕРЖАНИЕ

	Стр.
Предисловие редактора . . . . .	3
I. Северо-восточные кварталы Херсонеса Таврического [(неизданные материалы раскопок Р. Х. Лепера 1908 — 13 гг.) с приложением генерального плана северо-восточной части Херсонеса и разрезов к нему на I и II таблицах] . . . . .	5
Введение (обозрение раскопок Херсонеса) . . . . .	7
Глава I. Главная улица и площадь перед Восточной базиликой	
А. Описание . . . . .	11
Б. Дневник раскопок . . . . .	15
Глава II. Первый квартал северо-восточной части Херсонеса, раскопанный в 1908—09 гг. („Квартал возле Восточной базилики“)	
А. Описание . . . . .	21
Б. Дневник раскопок . . . . .	25
Глава III. Второй квартал северо-восточной части Херсонеса, раскопанный Р. Х. Лепером в 1908—09 гг. (так называемый „Квартал древнегреческого общественного здания“)	
А. Описание . . . . .	49
Б. Дневник раскопок . . . . .	52
Глава IV. Третий квартал северо-восточной части Херсонеса, раскопанный в 1910—12 гг. (так называемый „Квартал терм“)	
А. Описание . . . . .	75
Б. Дневник раскопок . . . . .	78
Глава V. Пятый квартал северо-восточной части Херсонеса, раскопанный Р. Х. Лепером в 1908 г.	
А. Описание (из архива Херсонесского музея) . . . . .	109
Б. Дневник раскопок . . . . .	119
Глава VI. Седьмой квартал внутри монастырской ограды, раскопанный Р. Х. Лепером в 1913 г. (так называемый „Квартал с древнегреческим двором“)	
А. Описание . . . . .	131
Б. Дневник раскопок . . . . .	131
Приложение. Объяснения к генеральному плану северо-восточной части Херсонеса	
II. Описание монет . . . . .	141
III. Терракотты Херсонеса . . . . .	217

## ОБЪЯСНЕНИЯ К ГЕНЕРАЛЬНОМУ ПЛАНУ СЕВЕРО-ВОСТОЧНОЙ ЧАСТИ ХЕРСОНЕСА ТАВРИЧЕСКОГО

(табл. I и к нему разрезы — табл. II).

Генеральный план северо-восточной части Херсонесского городища изготовлен научным сотрудником Херсонесского музея *Н. М. Янышевым* в течение 1928 года на основании, главным образом, старых планов времени раскопок и только в качестве справочного момента сверен с натурой. В виду того, что в настоящее время состояние всех руин Херсонеса чрезвычайно плачевное и находится в стадии быстрого разрушения, главным образом, от стихийных причин, сверка с натурой не могла дать многого. Однако, в целях наибольшей увязки с современной картиной состояния городища и наличия тех или иных кладок стен или остатков зданий, параллельно с изданием генерального плана, на котором было невозможно нанести номера отдельных помещений, в виду сильного уменьшения для печати, нам пришлось главнейшие кварталы дать в виде отдельных планов, сделанных, главным образом, с натуры и иллюстрирующих описание того или иного квартала. Разрезов отдельных кварталов мы не давали, так как они имеются на таблице II в связи со всей площадью раскопок. Эти разрезы сделаны по линиям, отмеченным пунктиром и соответствующими литерами на генеральном плане.

Нами издаются только кварталы на север от главной продольной улицы Херсонеса, оканчивающейся на востоке так называемой „Восточной базиликой“, открытой впервые Одесским Обществом Истории и Древностей в 1877 году.

Счет кварталов (с обозначением римскими цифрами) идет с востока. Всего на генеральном плане отмечено двенадцать основных кварталов, из которых каждый находится как бы островом между переплетом улиц.

Постараемся дать краткие ориентирующие сведения о каждом из кварталов:

I квартал: см. II главу 3 выпуска Херсонесского Сборника, посвященную подробному описанию I квартала.

II квартал: см. III главу.

III квартал: см. IV главу.

IV квартал: комплекс так называемой „Уваровской базилики“, открытой впервые А. С. Уваровым и лейт. Шемякиным в 1853 году. Доследовалась в 1901 г. (См. *Айналов*, „Памяти христ. Херсонеса“, вып. I, № 23).

V квартал: см. V главу настоящей работы. Относительно шестистолпного храма на северном берегу см. *Айналов*, № 34.

VI квартал: расследован почти полностью работами Одесского Общества Истории и Древностей в 1877 году. (См. „Отчет Одесского О-ва“ за 1877 год).

VII квартал: см. VI главу 3 выпуска Херсонесского Сборника и „Отчет Археол. Ком.“ за 1913—15 гг. (Петр. 1918).

VIII квартал: почти не раскопан, за исключением места в углу монастырской стены.



IX квартал: его восточная половина раскопана К. Косцюшко-Валюжиничем в 1893 году (см. за этот год „Отчет Археологической Комиссии“). Здесь мы имеем большую базилику на северном берегу (*Айналов*, № 22) и восточнее от нее — остатки большого продолговатого здания прямоугольного плана, быть может, остатки терм (имеются следы гипокауста).

Западная половина IX квартала раскопана К. Косцюшко-Валюжиничем в 1890 году и состоит из одноапсидной базиличной усыпальницы и двух рядов жилых или (частью) торгово-хозяйственных помещений (см. „Отчет АК“ за 1890 г.).

X квартал: ничего.

XI квартал: комплекс древнехристианских храмов, раскопанных Крузе в 1827 году и впоследствии монастырем. См. *Айналов*, №№ 32, 33, 27, 28 и 29.

XII квартал, соседний с IX кв. Раскопан в 1890 г. Состоит из ряда торговых и хозяйственных помещений.

---

Три основных строительных периода Херсонеса на плане показаны следующим образом:

1. Верхняя поздняя кладка второй половины средневековья показана двойными линиями без проработки камней кладки.

2. Средняя по высоте и глубине залегания кладка поздне-античного или ранне-средневекового периодов показана с выделением особо каждого камня бута.

3. Глубокая, самая древняя античная кладка (древнегреческая или римская) показана жирными черными линиями (как, напр., во II квартале).



# ГЕНЕРАЛЬНЫЙ ПЛАН СЕВЕРОВОСТОЧНОЙ ЧАСТИ ХЕРСОНЕССКОГО ГОРОДИЩА ПО РАСКОПКАМ ПРЕЖНИХ ЛЕТ

И С НАТУРЫ

1928 г.

ЧЕРТИЛ Н. Я. НЫШЕВ  
И. С. Г. Х. М.  
МАСШТАБ

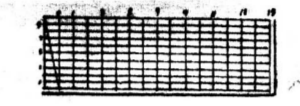





Внутренний вид одного из помещений в III квартале. Вверху — кладка X—XII вв., внизу — римская квадратная кладка. Снято 10 июля 1912 г.

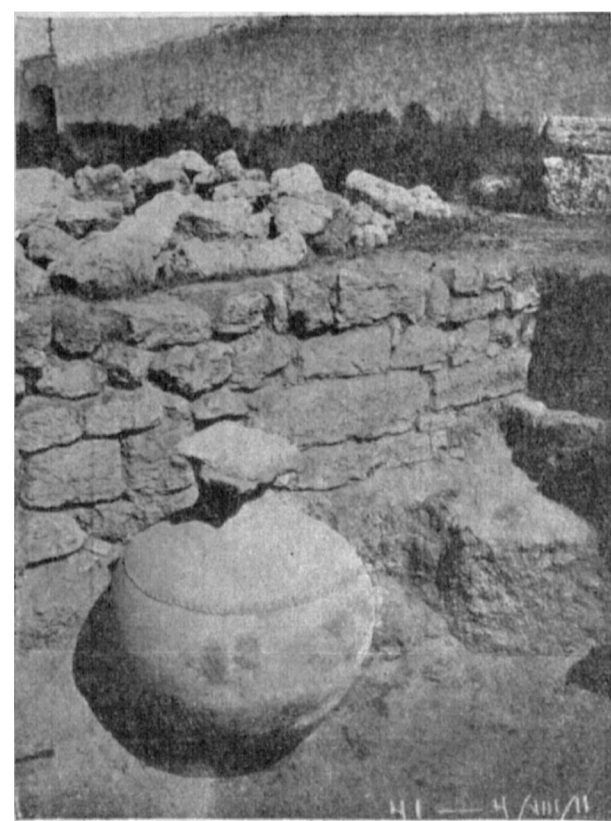

Раскопки 1911 г. Пифос в помещении в VI квартале.



III квартал, раск. 1912 г., цистерна в северном углу квартала.

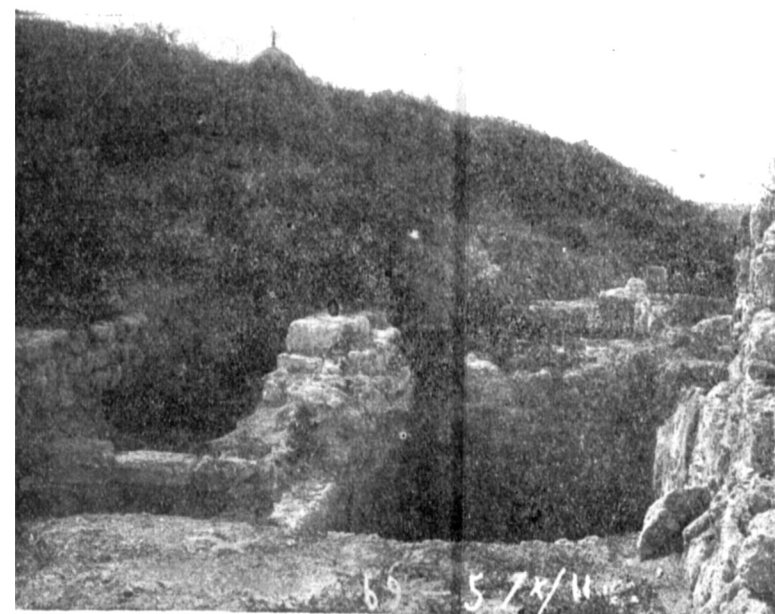

Цистерна с северной стороны бат. Канз.

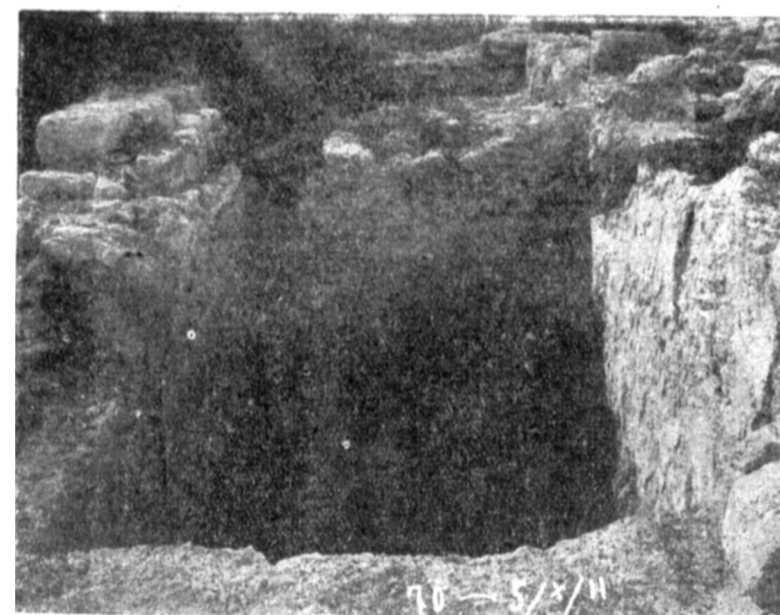

Северная сторона бат. Канз, раск. 1911 г.



Раскопки в XII квартале у б. монастырской купальни на берегу, в 1912 г.

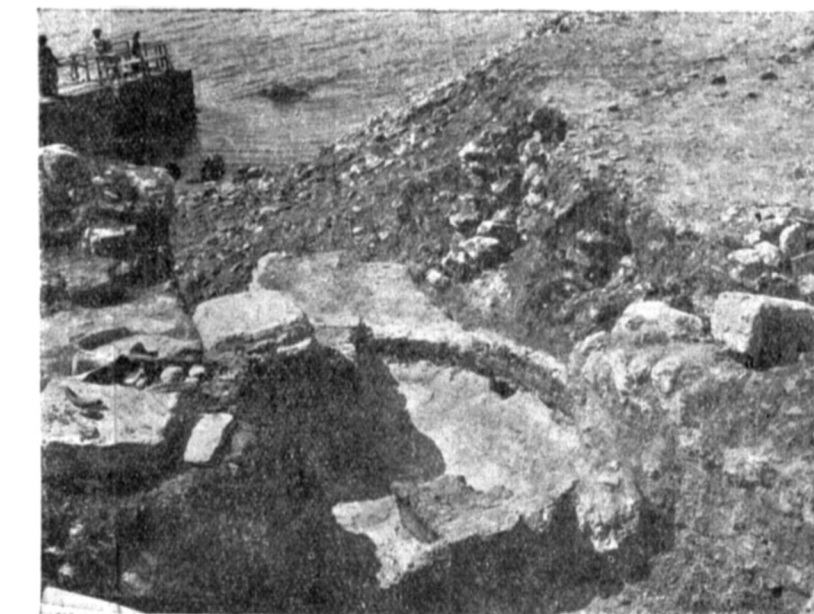

XII квартал, раск. 1912 г. около б. монастырской купальни, вид на печь.

# РАЗРЕЗЫ

## К ПЛАНУ СЕВЕРОВОСТОЧНОЙ ЧАСТИ ХЕРСОНЕССКОГО ГОРОДИЩА

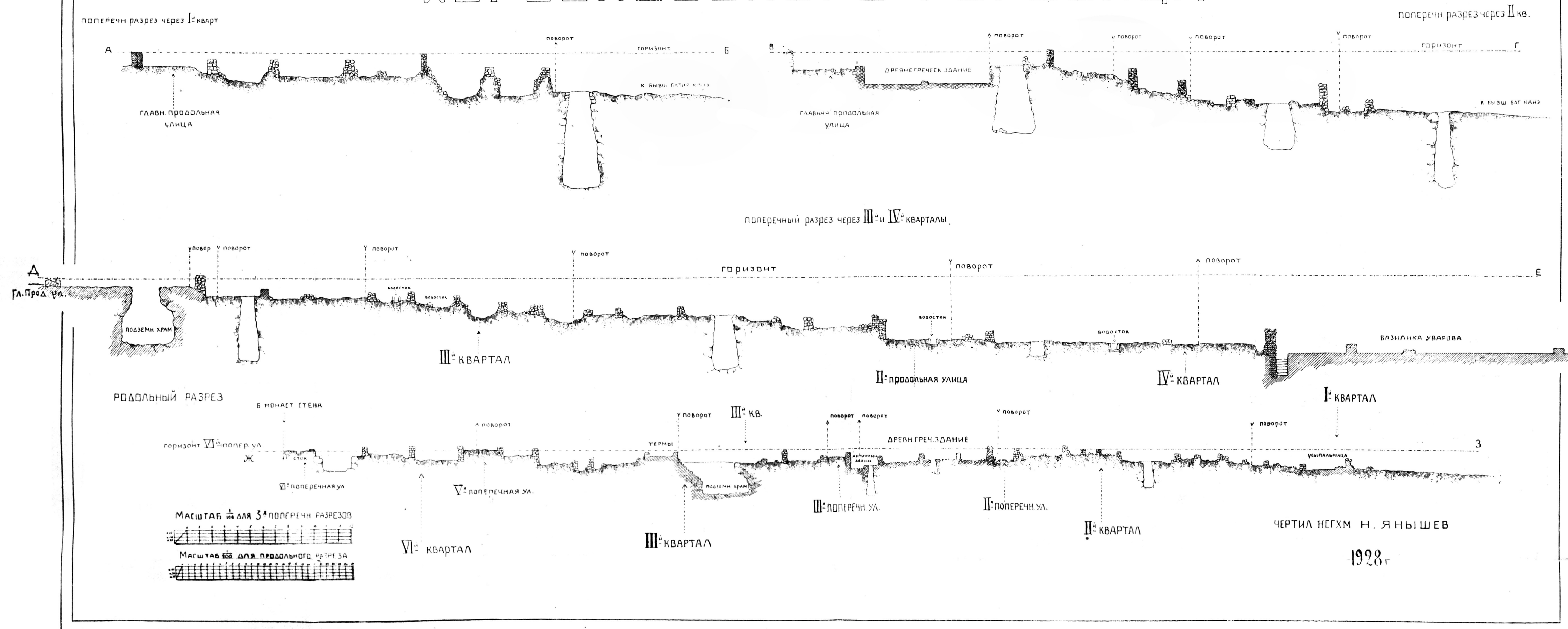

III квартал, раск. 1912 г., цистерна в северном углу квартала.

Цистерна с северной стороны бат. Канз.

Северная сторона бат. Канз, раск. 1911 г.

Раскопки в XII квартале у б. монастырской купальни на берегу, в 1912 г.

XII квартал, раск. 1912 г. около б. монастырской купальни, вид на печь.